



BANCO CENTRAL DE RESERVA DEL PERÚ

SEDE REGIONAL HUANCAYO

**SÍNTESIS ECONÓMICA DE AYACUCHO
JUNIO 2007**

DEPARTAMENTO DE ESTUDIOS ECONÓMICOS

CONTENIDO

RESEÑA INTRODUCTORIA.....	3
I. ACTIVIDAD PRODUCTIVA.....	4
1.1. Producción Agropecuaria.....	4
1.2. Producción Minera.....	8
1.3. Turismo.....	10
II. INFLACIÓN.....	10
2.1. Inflación.....	10
III. SECTOR EXTERNO.....	12
3.1. Exportaciones.....	12
IV. FINANZAS PÚBLICAS.....	13
4.1. Gobierno Central.....	13
4.2. Gobierno Regional.....	14
4.3. Gobierno Local.....	16
4.4. Sociedad de Beneficencia Pública.....	18
V. MONEDA Y CRÉDITO.....	19
5.1. Depósitos del Sistema Financiero.....	19
5.2. Crédito del Sistema Financiero.....	20
5.3. Crédito a la Pequeña y Microempresa.....	22
VI. INFORMACIÓN ESTADÍSTICA.....	23
Cuadro 1: Depósitos y Obligaciones del Sistema Financiero.....	24
Cuadro 2: Depósitos en las Entidades Financieras Ubicadas por Provincias.....	25
Cuadro 3: Crédito del Sistema Financiero al Sector Privado.....	26
Cuadro 4: Crédito de las Entidades Financieras Ubicadas por Provincias.....	27
Cuadro 5: Cartera Pesada del Sistema Financiero.....	28
Cuadro 6: Morosidad en las Entidades Financieras Ubicadas por Provincias.....	29
Cuadro 7: Exportaciones por grupo de productos.....	30
Cuadro 8: Ingresos Corrientes del Gobierno Central.....	31
Cuadro 9: Gastos del Gobierno Regional de Ayacucho: Según Naturaleza.....	32
Cuadro 10: Gastos del Gobierno Regional de Ayacucho: Según Naturaleza y Unidad Ejecutora.....	32
Cuadro 11: Gobierno Regional de Ayacucho: Programa de Inversiones.....	33
Cuadro 12: Ingresos de la Municipalidad Provincial de Huamanga.....	34
Cuadro 13: Gastos de la Municipalidad Provincial de Huamanga.....	34
Cuadro 14: Ingresos de la Sociedad de Beneficencia Pública de Ayacucho.....	35
Cuadro 15: Gastos de la Sociedad de Beneficencia Pública de Ayacucho.....	35
Cuadro 16: Producción Agropecuaria.....	36
Cuadro 17: Producción Minera.....	37
Cuadro 18: Arribos por Provincias.....	38
Cuadro 19: Índice de Precios al Consumidor en la ciudad de Ayacucho.....	39

DIRECCIÓN EN INTERNET

<http://www.bcrp.gob.pe>

RESEÑA INTRODUCTORIA

La producción agropecuaria cayó 16 por ciento respecto a junio de 2006, por la contracción registrada en el subsector agrícola (18,5 por ciento), no obstante el crecimiento del subsector pecuario (3,5 por ciento).

La minería creció 55,5 por ciento por la mayor producción de zinc, oro y plomo.

La actividad turística disminuyó 0,6 por ciento con relación a junio de 2006, influenciado por el menor flujo de turistas extranjeros (26,9 por ciento).

El Índice de Precios al Consumidor (IPC) de la ciudad de Ayacucho, registró un aumento de 0,77 por ciento con relación al mes de mayo, variación en la que influyeron los mayores precios de los grupos de: Alimentos y Bebidas (0,77 por ciento), Alquiler de Vivienda, Combustibles y Electricidad (3,22 por ciento) y Muebles, Enseres y Mantenimiento de la Vivienda (0,29 por ciento).

Las exportaciones de Ayacucho cayeron en 43,0 por ciento con relación a junio del año 2006, por las menores ventas de productos tradicionales (100,0 por ciento), principalmente cacao y café.

En el aspecto fiscal, los ingresos recaudados por la SUNAT se expandieron 7,3 por ciento, explicado por las mayores captaciones por concepto de IGV (60,2 por ciento) y Otros Ingresos Tributarios (3,6 por ciento), en el caso del IGV, por el dinamismo de la actividad comercial y al mayor pago por este concepto por las empresas contratistas que prestan servicios a las empresas mineras.

Los gastos del Gobierno Regional, superaron en 8,6 por ciento a los de junio de 2006, por el incremento de los egresos de capital (91,7 por ciento) por la ejecución de inversiones de proyectos de irrigación (Riío Cachi) y construcción de carreteras..

Los ingresos de la Municipalidad Provincial de Huamanga crecieron en 47,6 por ciento, mientras que los gastos cayeron 32,8 por ciento, ambos con relación a junio del año pasado.

En la Sociedad de Beneficencia Pública, los ingresos fueron menores en 6,2 por ciento, en tanto que los gastos crecieron 41,6 por ciento.

El sistema financiero regional mostró un desenvolvimiento favorable, al incrementarse los depósitos y préstamos en 20,6 y 51,8 por ciento respectivamente con relación a junio de 2006. Dicho desempeño se explica por el dinamismo impulsado por las actividades de comercio, servicios (contratas mineras) y construcción (inversión pública y privada).

Respecto a las captaciones, el Banco de Crédito registró la mayor proporción de depósitos con un 28,8 por ciento y tuvo la mayor participación en el mercado crediticio con 28,4 por ciento.

En cuanto a la mora, denotó una mejora sustantiva al alcanzar un ratio de 3,0 por ciento, inferior en 3,3 puntos porcentuales a lo registrado en junio del año pasado.

I. ACTIVIDAD PRODUCTIVA

1.1 Producción Agropecuaria

La producción agropecuaria cayó 16 por ciento respecto a junio del año pasado, influenciado por el desenvolvimiento negativo del subsector agrícola (18,5 por ciento).

En el acumulado de enero a junio, la producción creció 0,2 por ciento respecto a igual periodo de 2006, debido a la mayor producción pecuaria (1,3 por ciento).

CUADRO N° 1
VALOR BRUTO DE PRODUCCIÓN AGROPECUARIA
(Variación real 1/)

	JUNIO		ENERO – JUNIO	
	2006	2007	2006	2007
Subsector Agrícola	37,0	-18,5	18,8	-0,1
Subsector Pecuario	-0,2	3,5	-0,1	1,3
Sector Agropecuario	31,4	-16,0	14,7	0,2

1/ Respecto al mismo mes o periodo del año anterior

FUENTE: Ministerio de Agricultura – Ayacucho

ELABORACIÓN: BCRP, Sede Regional Huancayo. Departamento de Estudios Económicos Huancayo

GRÁFICO N° 1
VALOR BRUTO DE PRODUCCIÓN AGROPECUARIA
(Variación real 1/)

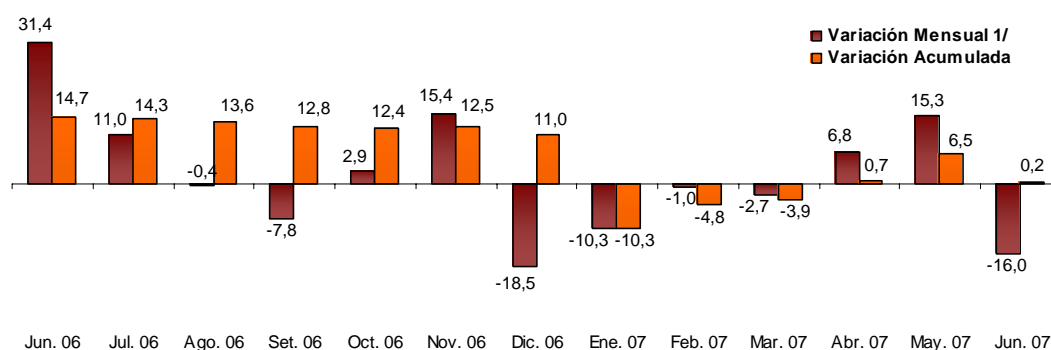

1/ Respecto a similar mes del año anterior.

ELABORACIÓN: BCRP, Sede Regional Huancayo. Departamento de Estudios Económicos

Subsector Agrícola

Producción

La producción agrícola se contrajo 18,5 por ciento, como resultado de las menores cosechas y rendimientos obtenidos en los principales cultivos, a consecuencia de la helada registrada en febrero pasado, observándose una menor producción en

papa (41 por ciento), avena forrajera (89 por ciento) y olluco (39,2 por ciento). En el caso de la papa, su rendimiento cayó en 20,5 por ciento, obteniéndose una producción de 11,1 toneladas por hectárea. De otro lado, aumentó la

producción de café (19,3 por ciento) y trigo (20,1 por ciento).

resultado de la menor producción de papa (18,3 por ciento), avena forrajera (50,6 por ciento) y olluco (27,8 por ciento).

En lo que va del año, la producción disminuyó en 0,1 por ciento, como

CUADRO N° 2
PRODUCCIÓN DE PRINCIPALES PRODUCTOS AGRÍCOLAS 1/
(EN TM)

CULTIVOS	JUNIO			ENERO - JUNIO		
	2006	2007	Var. %	2006	2007	Var. %
Arroz cáscara	0,0	0,0	-	927,0	608,0	- 34,4
Arveja grano seco	1 076,0	1 045,0	- 2,9	3 270,5	3 521,0	7,7
Arveja grano verde	8,0	0,0	- 100,0	1 489,0	1 566,0	5,2
Avena forrajera	5 593,0	613,0	- 89,0	24 464,0	12 079,0	- 50,6
Cacao	1 939,0	1 939,0	0,0	5 557,0	5 516,0	- 0,7
Café	1 287,0	1 536,0	19,3	4 330,0	4 866,0	12,4
Cebada grano	5 885,0	5 702,0	- 3,1	13 769,0	13 706,0	- 0,5
Haba grano seco	1 735,0	1 512,0	- 12,9	5 243,0	5 096,0	- 2,8
Maíz amiláceo	6 916,0	6 340,0	- 8,3	18 737,8	18 880,9	0,8
Maíz choclo	50,0	0,0	- 100,0	3 564,0	4 614,0	29,5
Oca	1 603,0	671,5	- 58,1	5 881,0	3 591,5	- 38,9
Olluco	3 190,0	1 940,0	- 39,2	10 399,0	7 512,5	- 27,8
Papa	50 625,0	29 850,0	- 41,0	184 439,0	150 757,0	- 18,3
Trigo	4 860,0	5 836,1	20,1	10 984,0	13 203,2	20,2
Tuna	75,0	65,0	- 13,3	11 875,0	11 854,0	- 0,2
Yuca	799,0	592,0	- 25,9	3 737,0	3 967,0	6,2

1/ Cifras Preliminares

FUENTE: Ministerio de Agricultura – Ayacucho

ELABORACIÓN: BCRP, Sede Regional Huancayo. Departamento de Estudios Económicos

GRÁFICO N° 2
VALOR BRUTO DE PRODUCCIÓN AGRÍCOLA
(Variación real 1/)

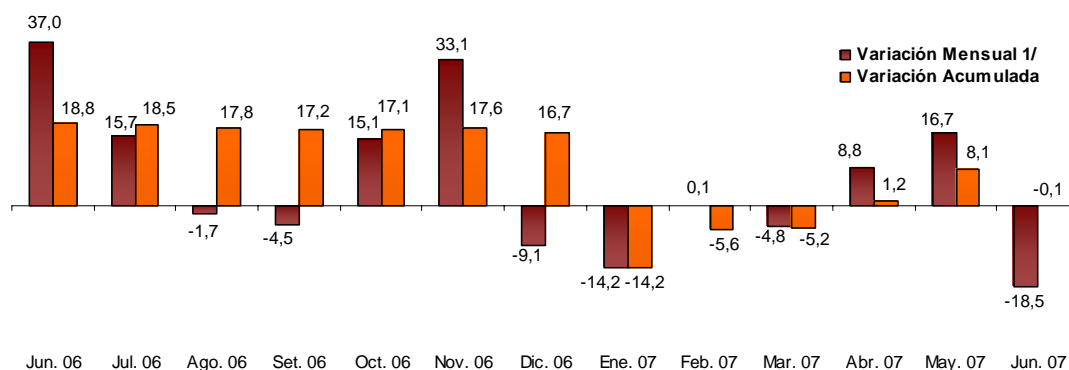

1/ Respecto a similar mes del año anterior.

ELABORACIÓN: BCRP, Sede Regional Huancayo. Departamento de Estudios Económicos

GRÁFICO N° 3
PARTICIPACIÓN EN EL VBP AGRÍCOLA
(Enero – Junio 2007)

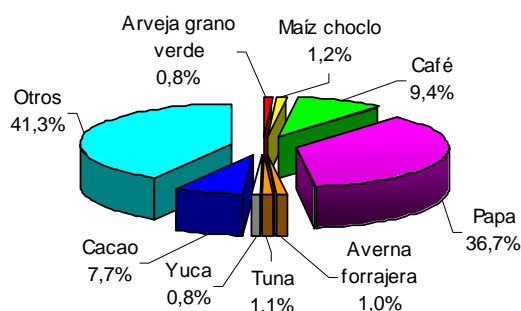

ELABORACIÓN: BCRP, Sede Regional Huancayo. Departamento de Estudios Económicos

CUADRO N° 3
PRECIOS EN CHACRA DE PRINCIPALES CULTIVOS
(En nuevos soles por Kg.)

CULTIVOS	JUNIO		Var. %
	2006	2007	
Arveja grano verde	0,70	-	-
Cacao	3,55	4,57	28,8
Café	3,94	4,22	7,2
Cebada grano	0,52	0,56	8,7
Haba grano seco	0,98	0,95	- 3,3
Maíz amiláceo	0,95	0,95	0,3
Papa	0,38	0,42	9,7
Trigo	0,68	0,74	9,0

FUENTE: Ministerio de Agricultura – Ayacucho
ELABORACIÓN: BCRP, Sede Regional Huancayo. Departamento de Estudios Económicos

Siembras

La superficie sembrada de los principales cultivos creció 99,1 por ciento respecto a junio del año pasado, a consecuencia de las mayores plantaciones de trigo (305,6 por ciento) y cebada grano (750,0 por ciento).

En lo que va de la campaña agrícola, las siembras aumentaron 9,4 por ciento. Las instalaciones de mayor magnitud se

dieron en los cultivos de maíz amiláceo (7,7 por ciento), papa (18,4 por ciento) y cebada grano (12,5 por ciento). La papa, debido a la ampliación de la frontera agrícola en la zona de influencia del proyecto Río Cachi y por los buenos precios registrados en la campaña anterior, y la cebada grano por la mayor demanda generada por los programas sociales y la alimentación para ganados.

**CUADRO N° 4
SUPERFICIE SEMBRADA 1/
(Has)**

CULTIVOS	JUNIO		CAMPAÑA AGRÍCOLA 2/	
	2006	2007	2005/2006	2006/2007
CULTIVOS TRANSITORIOS	186	426	78 009	85 361
Arveja grano seco	0	2	3 285	3 876
Arveja grano verde	31	28	1 117	1 059
Cebada grano	10	85	11 887	13 375
Haba grano seco	0	0	5 019	5 388
Maíz amiláceo	0	0	15 701	16 906
Maíz choclo	7	0	1 001	1 106
Oca	0	0	1 364	1 426
Olluco	0	0	2 261	2 435
Papa	20	28	14 118	16 717
Trigo	36	146	9 151	9 259
Yuca	0	0	891	1 008
Otros	82	137	12 214	12 806
CULTIVOS PERMANENTES	30	4	295	333
Cacao	0	0	0	0
Café	0	0	0	0
Tuna	0	0	9	36
Otros	30	4	286	297
TOTAL	216	430	78 304	85 694

1/ Cifras preliminares

2/ De agosto a junio

FUENTE: Ministerio de Agricultura – Ayacucho

ELABORACIÓN: BCRP, Sede Regional Huancayo. Departamento de Estudios Económicos

Subsector Pecuario

La producción pecuaria aumentó 3,5 por ciento, debido a la mayor producción de carne de vacuno (4,8 por ciento), leche de vacuno (8 por ciento) y carne de porcino (6,5 por ciento).

En lo que va del año, creció 1,3 por ciento, debido a la mayor producción de leche de vacuno (18,5 por ciento) y lana de ovino (3,6 por ciento).

**CUADRO N° 5
PRODUCCIÓN PECUARIA
(T.M.)**

ESPECIES	JUNIO			ENERO - JUNIO		
	2006	2007	Var. %	2006	2007	Var. %
Carne de vacuno	891,7	934,3	4,8	4 806,4	4 683,7	-2,6
Carne de porcino	224,4	238,9	6,5	1 371,4	1 322,9	-3,5
Carne de ovino	210,7	199,7	-5,2	1 108,0	1 048,4	-5,4
Carne de ave	43,8	42,2	-3,7	249,6	261,1	4,6
Lana de ovino	12,3	8,6	-30,2	400,4	414,6	3,6
Leche de vacuno	2 694,7	2 911,2	8,0	14 908,5	17 662,5	18,5

FUENTE: Ministerio de Agricultura – Ayacucho

ELABORACIÓN: BCRP, Sede Regional Huancayo. Dep. de Est. Económicos

**GRÁFICO N° 4
PARTICIPACIÓN EN EL VBP PECUARIO
(Enero – Junio 2007)**



GRÁFICO N° 5
VALOR BRUTO DE PRODUCCIÓN PECUARIA
(Variación real 1/)



1/ Respecto a similar mes del año anterior.

ELABORACIÓN: BCRP, Sede Regional Huancayo. Departamento de Estudios Económicos

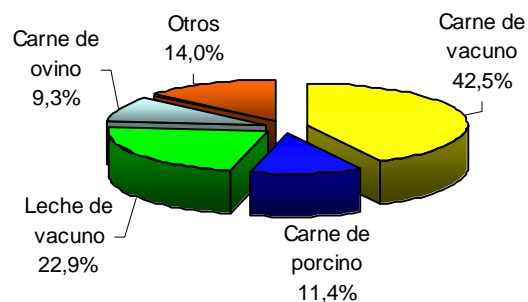
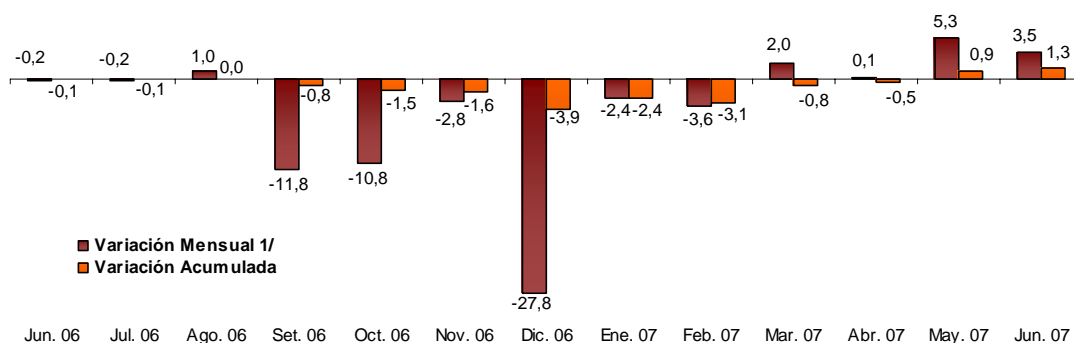
1.2 Producción Minera

El VBP minero creció 55,5 por ciento con relación a junio de 2006, explicado por la mayor producción de zinc (54,9 por ciento), oro (63,1 por ciento) y plomo (34,7 por ciento).

Similar comportamiento se registró en el acumulado de enero a junio, al incrementarse en 53,9 por ciento respecto a igual periodo de 2006.

GRÁFICO N° 6
VALOR BRUTO DE PRODUCCIÓN MINERA
(Variación real 1/)

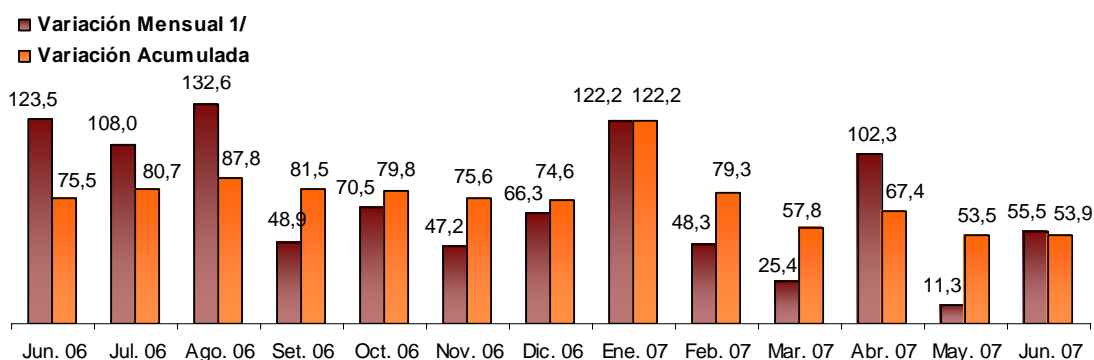

1/ Respecto a similar mes del año anterior.

ELABORACIÓN: BCRP, Sede Regional Huancayo. Departamento de Estudios Económicos

**CUADRO N° 6
PRODUCCIÓN MINERA METÁLICA 1/**

	JUNIO			ENERO - JUNIO		
	2006	2007	Var. %	2006	2007	Var. %
Cobre (T.M.F.)	31	42	35,5	168	235	39,9
Oro (KG.F.)	36	59	63,1	160	319	99,2
Plata (KG.F.)	778	1 406	80,7	5 415	8 259	52,5
Plomo (T.M.F.)	398	536	34,7	2 858	2 709	-5,2
Zinc (T.M.F.)	1 181	1 829	54,9	6 181	9 627	55,8
TOTAL 1/			55,5			53,9

1/ Variación en términos reales, a precios de 1994

FUENTE: DGM/DPM/ Estadística Minera.

ELABORACIÓN: BCRP, Sede Regional Huancayo. Departamento de Estudios Económicos

Por tipo de mineral, destacó la participación de la producción de zinc (58,4 por ciento) y oro (22,3 por ciento) en el VBP minero acumulado. En el caso del zinc, la única empresa productora fue la minera Catalina Huanca.

Cabe indicar que, en el mercado internacional, la cotización de zinc aumentó 11,7 por ciento, pasando de \$146,3 a \$163,4 la libra.

**GRÁFICO N° 7
PARTICIPACIÓN EN EL VBP MINERO
(Enero – Junio 2007)**

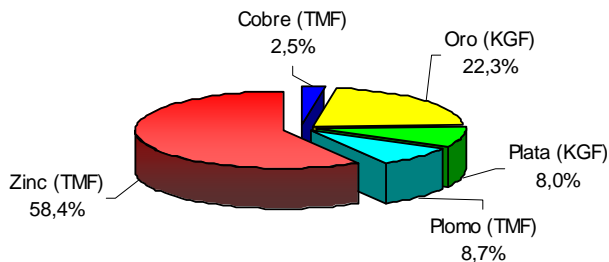

**GRÁFICO N° 8
PRODUCCIÓN DE ZINC POR EMPRESAS
(Participación % Enero – Junio 2007)**

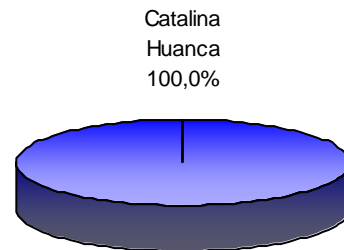

ELABORACIÓN: BCRP, Sede Regional Huancayo. Departamento de Estudios Económicos

**GRÁFICO N° 9
PRODUCCIÓN DE ZINC Y COTIZACIÓN INTERNACIONAL**

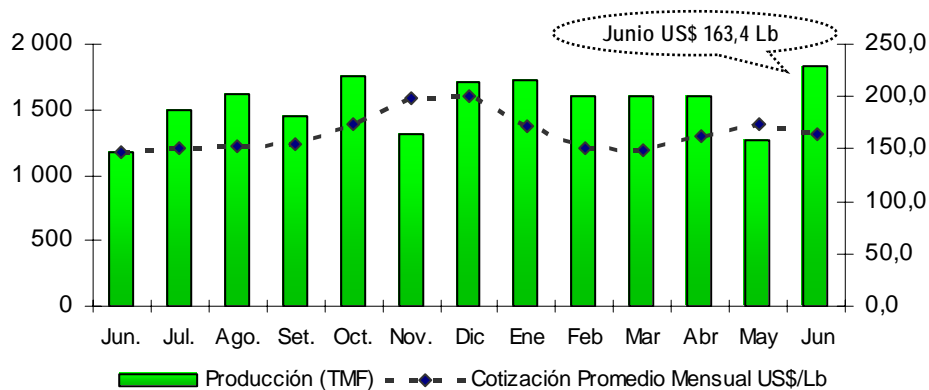

ELABORACIÓN: BCRP, Sede Regional Huancayo. Departamento de Estudios Económicos

1.3 Turismo

Los arribos turísticos a la región, cayeron en 0,6 por ciento respecto a junio de 2006, como resultado de la menor afluencia de visitantes extranjeros (26,9 por ciento).

Similar comportamiento se observó en el periodo de enero a junio, al caer las visitas

turísticas en 3,2 por ciento con relación a similar periodo de 2006. Cabe precisar que los arribos de turistas extranjeros disminuyeron en 21,2 por ciento, influenciado por las protestas y paros en la región.

**CUADRO N° 7
ARRIBOS A ESTABLECIMIENTOS DE HOSPEDAJE**

	JUNIO			ENERO – JUNIO		
	2006	2007	Var. %	2006	2007	Var.%
Nacionales	9 617	9 686	0,7	63 408	61 788	-2,6
Extranjeros	469	343	-26,9	2 380	1 876	-21,2
TOTAL	10 086	10 029	-0,6	65 788	63 664	-3,2

FUENTE: Mincetur Ayacucho

ELABORACIÓN: BCRP, Sede Regional Huancayo. Departamento de Estudios Económicos

II. INFLACIÓN

2.1 Inflación

En junio, el Índice de Precios al Consumidor (IPC) de la ciudad de Ayacucho registró un aumento de 0,77 por ciento respecto al mes anterior.

La inflación acumulada sumó 1,77 por ciento; en tanto que para los últimos doce meses totalizó 2,30 por ciento.

**CUADRO N° 8
CIUDAD DE AYACUCHO
INFLACIÓN**

JUNIO	Var. %
Var. % Mensual 1/	0,77
Var.% Acumulada 2/	1,77
Var. % Anualizada 3/	2,30

1/ Respecto del mes anterior

2/ Respecto a diciembre del año anterior

3/ Respecto a igual mes del año anterior

FUENTE : INEI - Ayacucho

ELABORACIÓN: BCRP, Sede Regional Huancayo. Departamento de Estudios Económicos

La inflación mensual, la mas alta en lo que va del año, se sustentó principalmente en las variaciones positivas registradas en los precios del grupo de Alimentos y Bebidas

(0,77 por ciento), debido a que representa el 58,2 por ciento de la canasta de consumo, asimismo por el incremento de los precios de los grupos de: Alquiler de

**GRAFICO N° 10
INFLACIÓN ÚLTIMOS DOCE MESES
(Variación porcentual anualizada)**

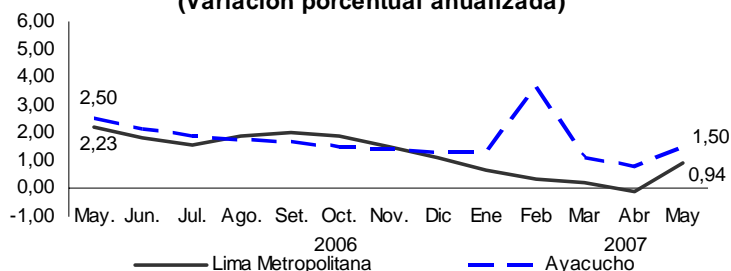

Vivienda, Combustibles y Electricidad (3,22 por ciento) y Muebles, Enseres y

Mantenimiento de la Vivienda (0,29 por ciento).

CUADRO N° 9
CIUDAD DE AYACUCHO: INFLACIÓN POR GRANDES GRUPOS DE CONSUMO

	Ponderación	Variaciones %		
		Mensual	Acumulada	Anualizada
Índice General	100	0,77	1,77	2,30
1. Alimentos y Bebidas	58,22	0,77	1,77	2,69
2. Vestido y Calzado	8,48	0,18	2,24	2,41
3. Alquiler de Vivienda, Comb. y Elect.	12,28	3,22	4,86	5,47
4. Muebles, Enseres y Mant. Viv.	4,71	0,29	1,61	2,69
5. Cuidado Salud y Serv. Médicos	1,75	0,03	1,11	1,46
6. Transportes y Comunicaciones	6,40	0,10	-2,06	-1,33
7. Esparc. Divers. Serv. Cult. y de Ens.	3,42	0,02	-3,15	-3,11
8. Otros Bienes y Servicios	4,75	0,16	0,75	1,27

FUENTE: INEI – Ayacucho

ELABORACIÓN: BCRP, Sede Regional Huancayo. Departamento de Estudios Económicos

En cuanto a la variación de precios de los productos de primera necesidad, que registraron mayor alza fueron: cebolla de cola (18,6 por ciento), tomate italiano (13,0 por ciento), cebolla de cabeza (10,6 por ciento), huevo a granel (3,9 por ciento), pescado cojinova (3,7 por ciento) y espinaca (3,3 por ciento).

Registraron mayor caída en sus precios: ají escabeche (9,2 por ciento), olluco (7,4 por ciento), zanahoria (5,1 por ciento), limón (4,3 por ciento), fríjol panamito (4,0 por ciento) y ajo entero (3,9 por ciento).

CUADRO N° 10
AYACUCHO: PRODUCTOS DE MAYOR VARIACIÓN EN SUS PRECIOS
(Junio 2007 – Porcentajes)

Subieron sus precios		Bajaron sus precios	
	%		%
Cebolla de cola	18,6	Ají escabeche	-9,2
Tomate italiano	13,0	Olluco	-7,4
Cebolla de cabeza	10,6	Zanahoria	-5,1
Huevo a granel	3,9	Limón	-4,3
Pescado cojinova	3,7	Fríjol panamito	-4,0
Espinaca	3,3	Ajo entero	-3,9
Haba verde	3,0	Papa blanca	-2,4
Harina de trigo	1,5	Manzana delicia	-1,7
Pollo eviscerado	0,6	Mandarina	-1,3
Queso de vaca	0,4	Ají rocoto	-1,0

FUENTE: INEI – Ayacucho

ELABORACIÓN: BCRP, Sede Regional Huancayo. Departamento de Estudios Económicos

III. SECTOR EXTERNO

3.1 Exportaciones

Las exportaciones de Ayacucho cayeron en 43,0 por ciento respecto de junio del año anterior. Los productos tradicionales disminuyeron 100,0 por ciento; mientras que, los no tradicionales aumentaron 5,1 por ciento.

Entre los tradicionales, no se registraron ventas de cacao y café en contraste a junio del año anterior. De otro lado, entre los no tradicionales resaltó las mayores exportaciones de tara (411,5 por ciento) y químicos, no obstante a caer las ventas de fibra de vicuña (100,0 por ciento) y semillas (89,0 por ciento).

En el periodo de enero a junio, las exportaciones crecieron 189,3 por ciento respecto a similar lapso del año anterior, explicado por las mayores exportaciones de productos tradicionales (215,9 por ciento) y no tradicionales (45,6 por ciento).

Asimismo, en el acumulado, las exportaciones no tradicionales representaron el 92,1 por ciento del total exportado, participación mayor a la registrada en similar lapso del año pasado (84,4 por ciento).

CUADRO N° 11
EXPORTACIONES POR GRUPO DE PRODUCTOS 1/
(Valor FOB en miles de US\$)

	JUNIO			ENERO – JUNIO		
	2006	2007	Var. %	2006	2007	Var. %
PRODUCTOS TRADICIONALES	469	0	-100,0	6 000	18 954	215,9
Cacao	92	0	-100,0	235	0	-100,0
Café	376	0	-100,0	774	0	-100,0
Plomo	0	0	-	2 777	5 683	104,7
Zinc	0	0	-	2 215	13 271	499,1
PRODUCTOS NO TRADICIONALES	556	585	5,1	1 110	1 616	45,6
Fibra de vicuña	519	0	-100,0	519	0	-100,0
Minerales no metálicos	0	0	-	0	1	-
Productos agrícolas	0	0	-	0	6	-
Químicos	0	36	-	28	36	31,7
Semillas	22	2	-89,0	98	8	-92,1
Tara	16	80	411,5	451	693	53,5
Textiles	0	0	-	2	0	-100,0
Otros 21/	0	466	-	13	872	6805,5
TOTAL	1 025	585	-43,0	7 111	20 570	189,3

1/ Información preliminar

2/ Minerales no metálicos, prendas de vestir.

FUENTE: SUNAT. www.sunat.gob.pe

ELABORACIÓN: BCRP, Sede Regional Huancayo. Departamento de Estudios Económicos

GRÁFICO N° 11
ESTRUCTURA DE EXPORTACIONES POR GRUPO DE PRODUCTOS
ENERO - JUNIO 2007

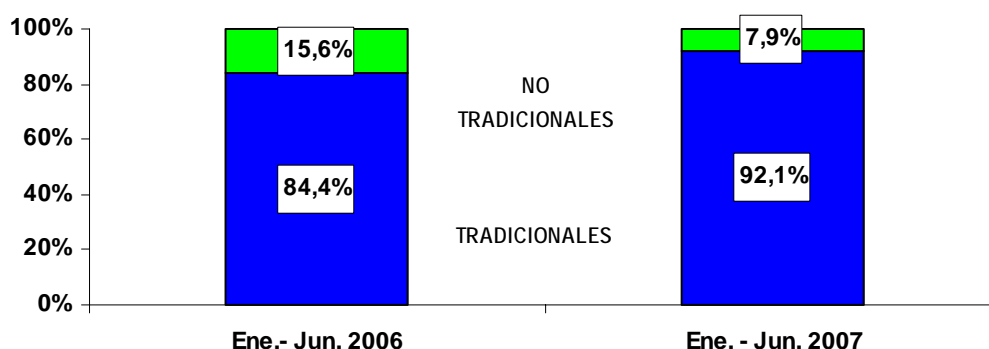

ELABORACIÓN: BCRP, Sede Regional Huancayo. Departamento de Estudios Económicos

IV. FINANZAS PÚBLICAS

4.1. Gobierno Central

La recaudación de la SUNAT superó en 7,3 por ciento a junio del año pasado, explicado por las mayores captaciones por concepto de IGV (60,2 por ciento) y Otros Ingresos Tributarios (3,6 por ciento). En el caso del IGV, se explica por la expansión de las ventas de artículos de construcción generado por las inversiones

publicas y por la mayor demanda de servicios de terceros por parte de las empresas mineras .

En el acumulado de enero a junio, la recaudación aumentó 13,1 por ciento respecto a igual lapso de 2006.

CUADRO N° 12
INGRESOS CORRIENTES DEL GOBIERNO CENTRAL
(En miles de nuevos soles)

IMPUESTOS	JUNIO			ENERO - JUNIO		
	2006	2007	Var. % 1/	2006	2007	Var. % 1/
I. INGRESOS TRIBUTARIOS	1 498	1 623	6,7	10 147	11 542	13,1
1. Impuesto a la Renta	912	782	- 15,6	5 750	5 745	- 0,7
Personas Naturales	406	259	- 37,3	2 269	1 774	- 22,3
Personas Jurídicas	475	506	4,8	2 884	3 422	17,9
Regularización	31	17	- 43,8	597	549	- 8,5
2. Impuesto a la Importación	0	0	-	0	0	-
3. Impuesto General a las Ventas (IGV)	389	633	60,2	3 263	4 452	35,6
Operaciones Internas	389	633	60,2	3 263	4 452	35,6
Operaciones Externas	0	0	-	0	0	-
4. Impuesto Selectivo al Consumo (ISC)	3	4	17,0	28	23	- 16,8
5. Otros Ingresos Tributarios	193	203	3,6	1 106	1 321	18,7
6. Devoluciones	0	0	-	- 1	0	-
II. INGRESOS NO TRIBUTARIOS	2	11	472,8	24	28	18,7
TOTAL	1 500	1 634	7,3	10 171	11 570	13,1

9/ Variación en términos reales

FUENTE: Superintendencia Nacional de Administración Tributaria – SUNAT

ELABORACIÓN: BCRP, Sede Regional Huancayo. Departamento de Estudios Económicos

GRÁFICO N° 12
RECAUDACIÓN TRIBUTARIA MENSUAL
(En miles de nuevos soles)

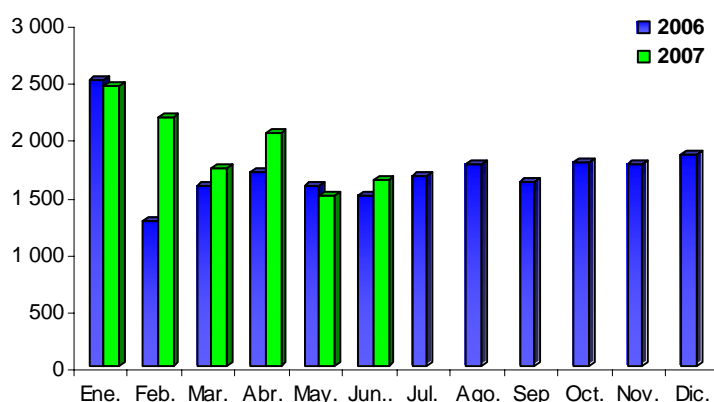

ELABORACIÓN: BCRP, Sede Regional Huancayo. Departamento de Estudios Económicos

4.2. Gobierno Regional

El gasto ejecutado por el Gobierno Regional, registró un incremento de 8,6 por ciento respecto a junio del año pasado, como resultado de los mayores egresos de capital (91,7 por ciento).

En la ejecución mensual, los gastos corrientes tuvieron una participación de 78,9 por ciento, inferior en 9,1 puntos

porcentuales con relación a junio de 2006.

Similar comportamiento se observó en el gasto acumulado, al aumentar en 14,7 por ciento respecto a similar periodo del año pasado, sustentándose en los mayores gastos corrientes (8,4 por ciento) y de capital (85,6 por ciento).

CUADRO N° 13
GASTOS DEL GOBIERNO REGIONAL
(En miles de nuevos soles)

	JUNIO			ENERO - JUNIO		
	2006	2007	Var. % 1/	2006	2007	Var. % 1/
GASTOS CORRIENTES	27 957	27 636	-2,7	153 009	166 854	8,4
Pers. y Oblig. Sociales	22 002	21 740	-2,7	118 114	130 496	9,8
Obligaciones Previsionales	3 533	3 230	-10,0	20 894	20 100	-4,4
Bienes y Servicios	2 180	2 381	7,5	12 586	14 291	12,9
Otros Gastos Corrientes	241	285	16,7	1 415	1 968	38,2
GASTOS DE CAPITAL	3 799	7 397	91,7	13 707	25 597	85,6
Inversiones	3 689	7 262	93,9	13 193	25 030	88,6
Otros Gastos de Capital	110	134	20,0	514	567	9,6
TOTAL	31 756	35 033	8,6	166 716	192 452	14,7

1/ Variación en términos reales

FUENTE: Gobierno Regional de Ayacucho

ELABORACIÓN: BCRP, Sede Regional Huancayo. Departamento de Estudios Económicos

**GRÁFICO N° 13
PARTICIPACIÓN EN EL GASTO DEL GOBIERNO REGIONAL
(Enero - Junio 2007)**

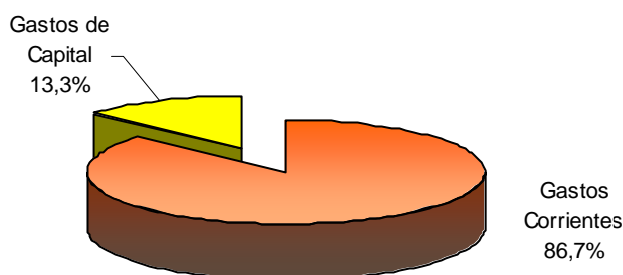

ELABORACIÓN: BCRP, Sede Regional Huancayo. Departamento de Estudios Económicos

El financiamiento del gasto mensual, provino principalmente de las transferencias del gobierno central

(recursos ordinarios) (82,8 por ciento) y de las donaciones y transferencias (13,9 por ciento).

**CUADRO N° 14
GASTOS DEL GOBIERNO REGIONAL POR FUENTE DE FINANCIAMIENTO
(En miles de nuevos soles)**

FUENTES	JUNIO			ENERO - JUNIO		
	2006	2007	Var. % 1/	2006	2007	Var. % 1/
Recursos Ordinarios	28 414	29 002	0,5	150 561	164 749	8,8
Canon y Sobrecanon	647	723	10,0	3 907	4 939	25,7
Recursos Directamente Recaudados	301	448	46,3	1 691	4 183	145,9
Donaciones y Transferencias	2 393	4 861	100,0	10 557	18 580	74,9
Fondo de Compensación Regional	0	0	-	0	0	-
TOTAL	31 756	35 033	8,6	166 716	192 452	14,7

1/ variación en términos reales

FUENTE: Gobierno Regional de Ayacucho

ELABORACIÓN: BCRP, Sede Regional Huancayo. Departamento de Estudios Económicos

Las inversiones ejecutadas por el gobierno regional crecieron 93,9 por ciento respecto a lo ejecutado en junio de 2006, por la mayor inversión en agricultura (80,9 por ciento) y, energía y recursos minerales (950,1 por ciento).

En lo que va del año, las inversiones aumentaron 88,6 por ciento respecto a igual periodo del año pasado. Cabe

precisar que, del total ejecutado, el 60,0 y el 17,4 por ciento se destinaron a transportes y agricultura respectivamente. En el caso de transportes, la mayor inversión se viene realizando en la construcción de la carretera San Jose - Chaimacota, mientras que en agricultura, en la construcción de canales como parte del proyecto de irrigación Rio Cachi.

CUADRO N° 15
INVERSIÓN DEL GOBIERNO REGIONAL POR SECTORES
(En miles de nuevos soles)

SECTORES	JUNIO			ENERO – JUNIO		
	2006	2007	Var. % 1/	2006	2007	Var. % 1/
Administración y Planeamiento	215	120	- 44,9	1 213	750	- 38,5
Agraria	871	1 600	80,9	2 613	4 351	65,5
Protección y Previsión Social	124	88	- 30,0	479	622	29,0
Defensa y Seguridad Nacional	0	0	-	0	0	-
Educación y Cultura	352	371	3,6	1 291	1 097	- 15,6
Energía y Recursos Minerales	238	2 541	950,1	238	2 543	960,8
Industria, Comercio y Servicios	9	9	- 7,9	144	89	- 38,6
Pesca	0	0	-	0	0	-
Salud y Saneamiento	34	0	- 100,0	133	585	336,7
Trabajo	0	0	-	0	0	-
Transportes	1 845	2 534	35,3	7 081	14 994	110,5
Vivienda y Desarrollo Urbano	0	0	-	0	0	-
TOTAL	3 689	7 262	93,9	13 192	25 030	88,6

1/ variación en términos reales

FUENTE: Gobierno Regional de Ayacucho

ELABORACIÓN: BCRP, Sede Regional Huancayo. Departamento de Estudios Económicos

4.3. Gobierno Local

Los ingresos de la Municipalidad Provincial de Huamanga aumentaron 47,6 por ciento respecto a junio del año pasado, explicado por los mayores ingresos corrientes (108,4 por ciento) y transferencias (11,9 por ciento).

En el acumulado enero – junio, los ingresos totales crecieron 10,1 por ciento, asociado a los mayores ingresos corrientes (24,2 por ciento) y transferencias (21,1 por ciento).

CUADRO N° 16
INGRESOS DE LA MUNICIPALIDAD PROVINCIAL DE HUAMANGA
(En miles de nuevos soles)

	JUNIO			ENERO - JUNIO		
	2006	2007	Var. % 1/	2006	2007	Var. % 1/
INGRESOS CORRIENTES	629	1 332	108,4	3 888	4 858	24,2
Impuestos	105	68	- 36,8	604	680	12,0
Tasas	226	185	- 19,3	1 619	1 626	- 0,2
Contribuciones	0	0	-	0	0	-
Venta de Bienes	0	0	- 10,4	3	5	57,2
Prestación de Servicios	40	37	- 7,3	249	294	17,3
Rentas de la Propiedad	201	991	384,9	1 214	2 043	67,3
Multas, Sanciones	44	47	6,2	176	203	14,3
Otros Ingresos Corrientes	13	3	- 78,8	23	8	- 67,5
INGRESOS DE CAPITAL	0	0	-	0	0	-
Venta de Activos	0	0	-	0	0	-
TRANSFERENCIAS	1 073	1 219	11,9	6 114	7 451	21,1
Transferencias	1 073	1 219	11,9	6 114	7 451	21,1
FINANCIAMIENTO	0	0	-	1 105	0	- 100,0
Saldos del Balance	0	0	-	1 105	0	- 100,0
TOTAL	1 702	2 551	47,6	11 107	12 309	10,1

1/ Variación en términos reales

FUENTE: Municipalidad Provincial de Huamanga

ELABORACIÓN: BCRP, Sede Regional Huancayo. Departamento de Estudios Económicos

De otro lado, los gastos de la Municipalidad Provincial de Huamanga disminuyeron 32,8 por ciento respecto a

junio del año pasado, por los menores gastos corrientes (32,8 por ciento) y pagos por servicio de la deuda (88,2 por ciento).

CUADRO N° 17
GASTOS DE LA MUNICIPALIDAD PROVINCIAL DE HUAMANGA
(En miles de nuevos soles)

	JUNIO			ENERO - JUNIO		
	2006	2007	Var. % 1/	2006	2007	Var. % 1/
GASTOS CORRIENTES	1 053	719	- 32,8	4 671	4 744	0,9
Personal y Obligaciones Sociales	409	25	- 94,1	2 378	2 252	- 5,9
Obligaciones Previsionales	53	5	- 90,6	385	380	- 1,8
Bienes y Servicios	557	648	14,7	1 648	1 901	14,6
Otros Gastos Corrientes	35	42	16,1	261	211	- 19,4
GASTOS DE CAPITAL	671	917	34,7	2 453	2 037	- 17,5
Inversiones	670	874	28,5	2 440	1 957	- 20,3
Otros Gastos De Capital	0	43	9 278,7	13	80	504,7
SERVICIOS DE LA DEUDA	158	19	- 88,2	952	114	- 88,1
Intereses y Cargos de la Deuda	13	2	- 85,1	102	13	- 87,7
Amortización de la Deuda	146	17	- 88,5	851	102	- 88,1
TOTAL	1 053	719	- 32,8	4 671	4 744	0,9

1/ Variación en términos reales

FUENTE: Municipalidad Provincial de Huamanga

ELABORACIÓN: BCRP, Sede Regional Huancayo. Departamento de Estudios Económicos

4.4. Sociedad de Beneficencia Pública

Los ingresos de la Sociedad de Beneficencia cayeron 6,2 por ciento respecto a junio del año pasado, explicado por la disminución de los egresos corrientes (6,8 por ciento) y de capital (0,8 por ciento).

En contraste, en lo que va del año, los ingresos crecieron 1,5 por ciento con relación a igual periodo de 2006, por los mayores ingresos por transferencias (28,2 por ciento).

CUADRO N° 18
INGRESOS DE LA SOCIEDAD DE BENEFICENCIA PÚBLICA
(En miles de nuevos soles)

	JUNIO			ENERO - JUNIO		
	2006	2007	Var. % 1/	2006	2007	Var. % 1/
INGRESOS CORRIENTES	72	68	-6,8	496	493	-1,3
Tasas	60	56	-6,9	410	408	-1,1
Venta de Bienes	0	0	-100,0	1	0	-48,4
Prestación de Servicios	3	3	-7,9	22	24	10,2
Rentas de la Propiedad	8	8	-5,8	63	57	-10,0
Otros Ingresos Corrientes	0	0	773,4	0	3	1.274,7
INGRESOS DE CAPITAL	8	8	-0,8	52	67	28,2
Venta de Activos	0	0	-	0	0	-
Transferencias	8	8	-0,8	52	67	28,2
TOTAL	80	76	-6,2	548	559	1,5

1/ Variación en términos reales

FUENTE: Sociedad de Beneficencia de Ayacucho

ELABORACIÓN: BCRP, Sede Regional Huancayo. Departamento de Estudios Económicos

Los gastos de la Sociedad de Beneficencia aumentaron 41,6 por ciento, por los mayores egresos corrientes (44,8 por ciento) y de capital (33,1 por ciento).

Para el periodo de enero a junio, los gastos fueron menores en 13,6 por ciento respecto a igual lapso del año pasado.

CUADRO N° 19
GASTOS DE LA SOCIEDAD DE BENEFICENCIA PÚBLICA
(En miles de nuevos soles)

	JUNIO			ENERO - JUNIO		
	2006	2007	Var. % 1/	2006	2007	Var. % 1/
GASTOS CORRIENTES	65	95	44,8	327	461	40,3
Pers. y Oblig. Sociales	20	42	103,5	127	240	87,5
Obligaciones Previsionales	1	1	-0,3	7	7	8,8
Bienes y Servicios	40	30	-26,6	186	150	-20,2
Otros Gastos Corrientes	3	22	589,9	6	64	884,1
GASTOS DE CAPITAL	24	33	33,1	158	87	-44,9
Inversiones	16	33	96,8	141	87	-38,5
Otros Gastos de Capital	8	0	-100,0	16	0	-100,0
TOTAL	89	128	41,6	485	549	-13,6

1/ Variación en términos reales

FUENTE: Sociedad de Beneficencia de Ayacucho

ELABORACIÓN: BCRP, Sede Regional Huancayo. Departamento de Estudios Económicos

V. MONEDA Y CRÉDITO

El sistema financiero regional se caracterizó por el desenvolvimiento positivo de los depósitos (20,6 por ciento) y los préstamos (51,8 por ciento), respecto a junio de 2006.

En lo que respecta a la morosidad, se observó una mejora significativa, situándose el ratio en 3 por ciento, menor en 3,3 puntos porcentuales al nivel alcanzado en junio del año pasado (6,3 por ciento).

5.1. Depósitos del Sistema Financiero

Los depósitos en el sistema financiero superaron en 20,6 por ciento al saldo de junio del año pasado, impulsado por la sustantiva expansión de los depósitos en moneda nacional (24,5 por ciento) y extranjera (15,3 por ciento).

Por instituciones, se observó mayor dinamismo en las microfinancieras al aumentar los depósitos en 31,1 por ciento; mayor al crecimiento de las empresas bancarias (15,6 por ciento).

Según modalidades de captación, se registró incrementos en los depósitos a la vista y ahorro, que crecieron en 10,7 y 6,2 por ciento, en tanto que los depósitos a plazo aumentaron en 55 por ciento.

Cabe indicar que, el Banco de Crédito captó la mayor proporción de depósitos con un 28,8 por ciento, en tanto que contrariamente la CMAC Arequipa participó sólo con el 0,4 por ciento de los depósitos.

CUADRO N° 20
DEPÓSITOS DEL SISTEMA FINANCIERO
(Saldo en miles de nuevos soles)

	JUNIO		
	2006	2007	Var. % 1/
Empresas Bancarias	71 624	84 071	15,6
Instituciones de Microfinanzas	34 641	46 105	31,1
Cajas municipales	18 259	25 239	36,1
Cajas rurales	16 382	20 866	25,4
Edpymes	0	0	-
TOTAL	106 265	130 176	20,6
En M/N	61 538	77 823	24,5
En M/E	44 728	52 353	15,3

1/ Variación en valores reales

FUENTE: Superintendencia de Banca y Seguros (SBS)

ELABORACIÓN: BCRP, Sede Regional Huancayo. Departamento de Estudios Económicos

**CUADRO N° 21
PARTICIPACIÓN EN LOS DEPÓSITOS
(En %)**

ENTIDAD	JUNIO		
	Miles de S/.	Mes	Acumulado
Banco de Crédito	37 550	28,8%	28,8%
Interbank	43 075	33,1%	61,9%
Caja Municipal de Ica	24 722	19,0%	80,9%
Caja Rural Libertadores de Ayacucho	20 866	16,0%	97,0%
Banco del Trabajo	2 854	2,2%	99,1%
Banco Continental	592	0,5%	99,6%
Caja Municipal de Arequipa	517	0,4%	100,0%
TOTAL	130 176	100,0%	

FUENTE: Superintendencia de Banca y Seguros (SBS)
ELABORACIÓN: BCRP, Sede Regional Huancayo. Departamento de Estudios Económicos

**GRÁFICO N° 14
DEPÓSITOS Y COLOCACIONES EN MILES DE NUEVOS SOLES
(En miles de nuevos soles)**

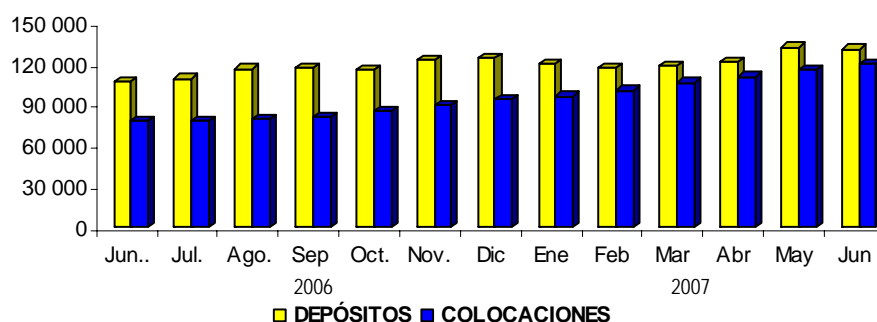

ELABORACIÓN: BCRP, Sede Regional Huancayo. Departamento de Estudios Económicos

5.2. Crédito del Sistema Financiero

El crédito total del sistema financiero al sector privado, tuvo una expansión de 51,8 por ciento con relación a junio de 2006, como resultado del desenvolvimiento de las actividades de comercio, servicios y construcción.

Por tipo de moneda, crecieron los créditos en soles (50,5 por ciento) y dólares (56,6 por ciento). Así, el grado de dolarización de los créditos fue 21,6 por ciento, lo que significó un ligero incremento respecto al mes anterior, y a similar mes del año pasado.

Según instituciones, las colocaciones de las empresas bancarias mostraron un mejor desenvolvimiento con relación a junio del año pasado, al crecer en 66,8 por ciento, frente al 36,3 por ciento de las instituciones de microfinanzas.

Como resultado del mayor crecimiento relativo de las colocaciones de las empresas bancarias, su participación en el mercado crediticio alcanzó el 55,7 por ciento, nivel mayor en 5 puntos porcentuales a lo registrado en junio del año pasado.

En cuanto a la participación en el mercado de préstamos, el Banco de Crédito y la

CMAC Ica lideraron las colocaciones con un 28,4 y 20,4 por ciento respectivamente.

**CUADRO N° 22
CRÉDITOS DEL SISTEMA FINANCIERO
(Saldo en miles de nuevos soles)**

	JUNIO		
	2006	2007	Var. % 1/
Empresas Bancarias	39 383	66 710	66,8
Instituciones de Microfinanzas	38 288	53 007	36,3
Cajas municipales	19 060	27 800	43,6
Cajas rurales	12 066	14 449	17,9
Edpymes	7 161	10 758	47,9
TOTAL	77 671	119 717	51,8
En M/N	61 443	93 912	50,5
En M/E	16 228	25 805	56,6

1/ Variación en valores reales

FUENTE: Superintendencia de Banca y Seguros (SBS)

ELABORACIÓN: BCRP, Sede Regional Huancayo. Departamento de Estudios Económicos

**CUADRO N° 23
PARTICIPACIÓN EN LOS CRÉDITOS
(En %)**

ENTIDAD	JUNIO		
	Miles de S/.	Mes	Acumulado
Banco de Crédito	34 002	28,4%	28,4%
Caja Municipal de Ica	24 469	20,4%	48,8%
Interbank	22 970	19,2%	68,0%
Caja Rural Libertadores de Ayacucho	14 073	11,8%	79,8%
Banco del Trabajo	9 699	8,1%	87,9%
Edpyme Edifycar	6 507	5,4%	93,3%
Edpyme Proempresa	3 588	3,0%	96,3%
Caja Municipal de Arequipa	3 331	2,8%	99,1%
Edpyme Efectiva	664	0,6%	99,7%
Caja Rural Señor de Luren	376	0,3%	100,0%
Banco Continental	38	0,0%	100,0%
TOTAL	119 717	100,0%	

FUENTE: Superintendencia de Banca y Seguros (SBS)

ELABORACIÓN: BCRP, Sede Regional Huancayo. Departamento de Estudios Económicos

El ratio de cartera atrasada fue 3,0 por ciento, inferior en 3,3 puntos porcentuales respecto a junio del año pasado, explicado por el aumento de las colocaciones brutas (51,8 por ciento) y la disminución de los créditos vencidos y en cobranza judicial (27,0 por ciento).

Por tipo de moneda, se observó una mayor morosidad en los créditos en dólares (4,0 por ciento) frente a los de soles (2,8 por ciento). Por instituciones, las empresas bancarias mostraron el más bajo índice de morosidad con un ratio de 1,1 por ciento.

CUADRO N° 24
MOROSIDAD DEL SISTEMA FINANCIERO 1/
(En % de las colocaciones brutas)

	JUNIO		
	2006	2007	Var. % 1/
Empresas Bancarias	3,2	1,1	-67,0
Instituciones de Microfinanzas	9,4	5,5	-41,4
Cajas municipales	5,6	4,9	-12,2
Cajas rurales	21,1	8,0	-62,2
Edpymes	0,0	3,5	-
TOTAL	6,3	3,0	-51,9
En M/N	4,8	2,8	-42,6
En M/E	11,9	4,0	-66,5

1/ Cartera pesada = (créditos vencidos + créditos en cobranza judicial) / colocaciones brutas

FUENTE: Instituciones Financieras

ELABORACIÓN: BCRP, Sede Regional Huancayo. Departamento de Estudios Económicos

5.3. Crédito a la Pequeña y Microempresa

El crédito otorgado a la pequeña y microempresa creció 35,2 por ciento, en términos reales, respecto a junio de 2006; en la que destacó la expansión de las colocaciones de Edpyme Edificar (45,3 por ciento).

En cuanto a participación, la Caja Municipal de Ica canalizó el 46,7 por ciento del crédito total, seguido de la Caja Rural Libertadores de Ayacucho con un 26,8 por ciento de participación.

CUADRO N° 25
CRÉDITO OTORGADO A LA PEQUEÑA Y MICROEMPRESA
(Saldos en miles de nuevos soles)

INSTITUCIONES	JUNIO		
	2006	2007	Var. % 1/
Caja Municipal de Ica	19 060	24 469	26,4
Caja Rural Libertadores de Ayacucho	12 066	14 073	14,9
Edpyme Edifycar	4 410	6 507	45,3
Edpyme Proempresa	2 589	3 588	36,5
Caja Municipal de Arequipa	0	3 331	-
Caja Rural Señor de Luren	0	376	-
TOTAL	38 125	52 343	35,2

1/ Variación en valores reales

FUENTE: Instituciones Financieras

ELABORACIÓN: BCRP, Sede Regional Huancayo. Departamento de Estudios Económicos

INFORMACIÓN ESTADÍSTICA MENSUAL

CUADRO 1

AYACUCHO: DEPÓSITOS Y OBLIGACIONES DEL SISTEMA FINANCIERO
(Saldos en miles de nuevos soles)

ENTIDADES FINANCIERAS	2006							2007					
	Jun..	Jul.	Ago.	Sep	Oct.	Nov.	Dic	Ene	Feb	Mar	Abr	May	Jun
I. EMPRESAS BANCARIAS	71 624	72 178	77 278	76 409	74 663	80 720	80 600	77 241	75 442	74 726	77 802	87 128	84 071
Depósitos a la vista	12 494	13 659	14 116	12 832	12 136	12 723	16 132	11 720	12 945	13 938	14 852	15 200	14 041
En m/n	9 626	9 996	10 009	9 826	8 885	9 355	7 199	8 055	9 125	10 399	11 228	9 891	9 989
En m/e	2 868	3 663	4 108	3 007	3 250	3 368	8 933	3 665	3 820	3 539	3 624	5 310	4 051
Depósitos a la ahorro	47 511	47 158	51 827	52 133	51 000	55 677	52 739	53 247	50 356	48 834	51 018	51 635	50 136
En m/n	25 304	24 959	28 477	29 337	29 063	32 878	32 023	31 697	29 737	28 846	30 244	30 303	27 836
En m/e	22 207	22 199	23 350	22 796	21 937	22 799	20 715	21 550	20 618	19 988	20 774	21 332	22 300
Depósitos a la plazo	11 619	11 361	11 335	11 443	11 527	12 320	11 729	12 274	12 141	11 953	11 932	20 293	19 894
En m/n	3 375	3 361	3 376	3 449	3 504	3 803	3 683	3 893	3 958	3 959	4 086	4 105	4 194
En m/e	8 243	8 000	7 959	7 994	8 023	8 516	8 047	8 381	8 183	7 994	7 846	16 188	15 700
II. INSTITUCIONES DE MICROFINANZAS	34 641	36 656	38 779	39 963	40 967	42 235	43 410	42 277	41 540	43 084	43 223	44 594	46 105
Depósitos a la ahorro	15 939	17 111	18 092	18 344	18 539	19 320	19 494	18 124	17 086	17 563	17 543	17 776	18 263
En m/n	10 628	11 270	11 532	11 745	12 038	12 217	12 710	12 318	12 559	12 786	12 697	12 952	13 387
En m/e	5 312	5 841	6 559	6 600	6 501	7 102	6 784	5 806	4 526	4 777	4 846	4 824	4 877
Depósitos a la plazo	18 702	19 544	20 687	21 619	22 428	22 915	23 916	24 154	24 455	25 521	25 680	26 818	27 841
En m/n	12 605	13 484	14 395	15 126	15 922	16 358	17 287	18 260	18 706	19 876	20 335	21 435	22 417
En m/e	6 097	6 060	6 292	6 493	6 506	6 557	6 629	5 894	5 748	5 645	5 345	5 383	5 425
III. TOTAL SISTEMA FINANCIERO	106 265	108 834	116 057	116 372	115 630	122 955	124 010	119 518	116 982	117 809	121 025	131 722	130 176
Depósitos a la vista	12 494	13 659	14 116	12 832	12 136	12 723	16 132	11 720	12 945	13 938	14 852	15 200	14 041
En m/n	9 626	9 996	10 009	9 826	8 885	9 355	7 199	8 055	9 125	10 399	11 228	9 891	9 989
En m/e	2 868	3 663	4 108	3 007	3 250	3 368	8 933	3 665	3 820	3 539	3 624	5 310	4 051
Depósitos a la ahorro	63 451	64 270	69 919	70 477	69 539	74 997	72 233	71 371	67 441	66 397	68 561	69 411	68 399
En m/n	35 932	36 230	40 009	41 081	41 100	45 095	44 733	44 015	42 297	41 631	42 941	43 255	41 223
En m/e	27 519	28 040	29 909	29 396	28 439	29 902	27 500	27 356	25 145	24 765	25 620	26 156	27 177
Depósitos a la plazo	30 321	30 905	32 022	33 062	33 955	35 235	35 645	36 428	36 596	37 474	37 612	47 111	47 736
En m/n	15 980	16 845	17 771	18 574	19 426	20 162	20 970	22 153	22 664	23 835	24 422	25 540	26 611
En m/e	14 341	14 060	14 251	14 487	14 529	15 073	14 675	14 275	13 931	13 639	13 191	21 571	21 124

FUENTE: SUPERINTENDENCIA DE BANCA Y SEGUROS - SBS

ELABORACIÓN: BCRP. Sede Regional Huancayo. Departamento de Estudios Económicos.

CUADRO 2

AYACUCHO: DEPÓSITOS EN LAS ENTIDADES FINANCIERAS UBICADAS POR PROVINCIAS – JUNIO 2007
(Saldos en miles de nuevos soles)

ENTIDADES FINANCIERAS	DEPÓSITOS												TOTAL DEPÓSITOS		
	HUAMANGA			HUANTA			LA MAR			LUCANAS			AYACUCHO		
	M/N	M/E	TOTAL	M/N	M/E	TOTAL	M/N	M/E	TOTAL	M/N	M/E	TOTAL	M/N	M/E	TOTAL
I. SISTEMA BANCARIO	42 020	42 051	84 071	0	0	0	0	0	0	0	0	0	42 020	42 051	84 071
Crédito	17 666	19 884	37 550	0	0	0	0	0	0	0	0	0	17 666	19 884	37 550
Continental	355	236	592	0	0	0	0	0	0	0	0	0	355	236	592
Interbank	22 057	21 018	43 075	0	0	0	0	0	0	0	0	0	22 057	21 018	43 075
Del Trabajo	1 942	912	2 854	0	0	0	0	0	0	0	0	0	1 942	912	2 854
II. INSTITUCIONES DE MICROFINANZAS	25 777	8 344	34 122	1 617	702	2 319	1 761	145	1 906	6 648	1 110	7 758	35 803	10 301	46 105
Caja Municipal de Arequipa	347	170	517	0	0	0	0	0	0	0	0	0	347	170	517
Caja Municipal de Ica	14 240	4 119	18 359	0	0	0	0	0	0	5 454	909	6 363	19 695	5 028	24 722
Caja Rural de Ayacucho	11 190	4 055	15 246	1 617	702	2 319	1 761	145	1 906	1 193	202	1 395	15 762	5 104	20 866
Caja Rural Señor de Luren	0	0	0	0	0	0	0	0	0	0	0	0	0	0	0
Edpyme Edifycar	0	0	0	0	0	0	0	0	0	0	0	0	0	0	0
Edpyme Proempresa	0	0	0	0	0	0	0	0	0	0	0	0	0	0	0
Edpyme Efectiva	0	0	0	0	0	0	0	0	0	0	0	0	0	0	0
TOTAL	67 797	50 395	118 192	1 617	702	2 319	1 761	145	1 906	6 648	1 110	7 758	77 823	52 353	130 176

FUENTE: SUPERINTENDENCIA DE BANCA Y SEGUROS - SBS

ELABORACIÓN: BCRP. Sede Regional Huancayo. Departamento de Estudios Económicos.

CUADRO 3

**AYACUCHO: CRÉDITO DEL SISTEMA FINANCIERO AL SECTOR PRIVADO
(Saldos en miles de nuevos soles)**

ENTIDADES FINANCIERAS	2006							2007					
	Jun..	Jul.	Ago.	Sep	Oct.	Nov.	Dic	Ene	Feb	Mar	Abr	May	Jun
I. SISTEMA BANCARIO	39 383	40 080	40 547	41 739	43 654	46 648	48 830	50 957	54 078	57 706	60 996	64 577	66 710
Crédito	15 134	15 911	16 276	17 174	19 034	20 905	22 637	23 546	25 295	26 845	29 514	32 221	34 002
Continental	0	0	0	0	0	0	0	0	0	0	0	0	38
Interbank	15 701	15 771	15 993	16 250	16 354	16 994	17 392	18 445	19 633	21 374	21 864	22 647	22 970
Del Trabajo	8 548	8 398	8 279	8 315	8 266	8 749	8 800	8 965	9 150	9 487	9 618	9 709	9 699
II. INSTITUCIONES DE MICROFINANZAS	38 288	38 175	38 774	39 517	41 015	42 900	45 158	45 067	46 064	48 032	49 201	51 070	53 007
Caja Municipal de Arequipa	0	0	0	0	406	941	1 507	1 744	2 007	2 389	2 637	3 032	3 331
Caja Municipal de Ica	19 060	18 856	19 155	19 306	19 750	20 230	22 370	21 776	22 129	22 805	22 842	23 535	24 469
Caja Rural Libertadores de Ayacucho	12 066	11 959	12 088	12 362	12 647	13 039	11 888	12 230	12 304	12 752	13 491	13 716	14 073
Caja Rural Señor de Luren	0	0	0	0	0	0	39	59	167	201	257	323	376
Edpyme Edifycar	4 410	4 466	4 589	4 694	4 912	5 290	5 691	5 668	5 757	5 997	6 120	6 331	6 507
Edpyme Proempresa	2 589	2 658	2 651	2 826	2 908	2 990	3 153	3 048	3 156	3 308	3 281	3 476	3 588
Edpyme Efectiva	162	236	291	329	392	411	509	542	545	579	574	658	664
TOTAL	77 671	78 255	79 321	81 256	84 669	89 548	93 988	96 024	100 142	105 738	110 197	115 647	119 717
En M/N	61 443	62 334	62 837	64 756	67 406	71 529	75 624	78 386	81 555	85 293	88 144	91 334	93 912
En M/E	16 228	15 921	16 484	16 500	17 264	18 019	18 364	17 638	18 588	20 445	22 053	24 314	25 805

FUENTE: SUPERINTENDENCIA DE BANCA Y SEGUROS - SBS

ELABORACIÓN: BCRP. Sede Regional Huancayo. Departamento de Estudios Económicos.

CUADRO 4

AYACUCHO: CRÉDITO DE LAS ENTIDADES FINANCIERAS UBICADAS POR PROVINCIAS – JUNIO 2007
(Saldos en miles de nuevos soles)

ENTIDADES FINANCIERAS	COLOCACIONES												TOTAL COLOCACIONES		
	HUAMANGA			HUANTA			LA MAR			LUCANAS			AYACUCHO		
	MN	ME	TOTAL	MN	ME	TOTAL	MN	ME	TOTAL	MN	ME	TOTAL	MN	ME	TOTAL
I. SISTEMA BAOCARIO	51 709	15 001	66 710	0	0	0	0	0	0	0	0	0	51 709	15 001	66 710
Crédito	22 835	11 167	34 002	0	0	0	0	0	0	0	0	0	22 835	11 167	34 002
Continental	38	0	38	0	0	0	0	0	0	0	0	0	38	0	38
Interbank	20 249	2 721	22 970	0	0	0	0	0	0	0	0	0	20 249	2 721	22 970
Trabajo	8 586	1 113	9 699	0	0	0	0	0	0	0	0	0	8 586	1 113	9 699
II. INSTITUCIONES DE MICROFINAOZAS	31 649	9 663	41 311	2 129	97	2 226	1 969	0	1 969	6 456	1 044	7 500	42 203	10 804	53 007
Caja Municipal de Arequipa	2 873	458	3 331	0	0	0	0	0	0	0	0	0	2 873	458	3 331
Caja Municipal de Ica	12 211	6 885	19 096	0	0	0	0	0	0	4 416	956	5 373	16 627	7 842	24 469
Caja Rural Libertadores de Ayacucho	7 265	1 098	8 363	1 970	97	2 067	1 892	0	1 892	1 664	88	1 752	12 791	1 283	14 073
Caja Rural Señor de Luren	0	0	0	0	0	0	0	0	0	376	0	376	376	0	376
Edpyme Edifycar	5 812	695	6 507	0	0	0	0	0	0	0	0	0	5 812	695	6 507
Edpyme Proempresa	2 825	526	3 351	159	0	159	78	0	78	0	0	0	3 061	526	3 588
Edpyme Efectiva	664	0	664	0	0	0	0	0	0	0	0	0	664	0	664
TOTAL	83 357	24 664	108 021	2 129	97	2 226	1 969	0	1 969	6 456	1 044	7 500	93 912	25 805	119 717

FUENTE: SUPERINTENDENCIA DE BAOCA Y SEGUROS - SBS

ELABORACIÓN: BCRP. Sede Regional HuAOcayo. DepartAOento de Estudios Económicos.

CUADRO 5

**AYACUCHO: CARTERA PESADA DEL SISTEMA FINANCIERO
(En porcentajes)**

ENTIDADES FINANCIERAS	2006							2007					
	Jun..	Jul.	Ago.	Sep	Oct.	Nov.	Dic	Ene	Feb	Mar	Abr	May	Jun
A. EMPRESAS BANCARIAS	3,2	3,2	2,9	3,0	2,7	2,5	2,4	2,4	1,8	1,6	1,5	1,1	1,1
Crédito	0,3	0,4	0,3	0,3	0,2	0,2	0,2	0,2	0,0	0,0	0,0	0,0	0,0
Continental	n.d.	n.d.	n.d.	n.d.	n.d.	n.d.	n.d.	n.d.	n.d.	n.d.	n.d.	n.d.	0,0
Interbank	4,9	4,5	4,6	4,8	4,7	4,4	4,3	5,1	3,5	2,9	2,6	1,3	1,6
Trabajo	5,3	6,1	4,9	5,1	4,4	4,5	4,1	3,0	3,2	2,9	3,4	4,0	3,5
B. INSTITUCIONES DE MICROFINANZAS	9,4	9,6	9,5	9,4	9,5	8,4	4,9	6,5	6,5	6,2	6,4	5,6	5,5
Caja Municipal de Arequipa	-	-	-	-	n.d.	n.d.	n.d.	0,1	0,3	0,5	0,4	0,0	0,0
Caja Municipal de Ica	5,6	5,6	6,2	5,4	6,0	5,4	4,3	5,4	5,4	5,5	5,6	5,6	5,6
Caja Rural Libertadores de Ayacucho	21,1	21,7	20,5	21,4	21,7	19,3	10,5	11,3	11,4	11,4	12,0	9,3	9,4
Caja Rural Señor de Luren	-	-	-	-	-	-	0,0	0,0	0,0	0,0	0,0	0,0	0,0
Edpyme Edifycar	n.d.	n.d.	n.d.	n.d.	n.d.	n.d.	n.d.	5,2	5,6	5,6	5,2	5,2	4,2
Edpyme Proempresa	n.d.	n.d.	n.d.	n.d.	n.d.	n.d.	n.d.	4,4	4,4	3,3	2,4	2,5	3,0
Edpyme Efectiva	n.d.	n.d.	n.d.	n.d.	n.d.	n.d.	n.d.	2,8	9,5	0,0	4,2	4,6	4,1
TOTAL	6,3	6,3	6,1	6,1	6,0	5,3	3,6	4,3	4,0	3,7	3,7	3,1	3,0

FUENTE: SUPERINTENDENCIA DE BANCA Y SEGUROS - SBS

ELABORACIÓN: BCRP. Sede Regional Huancayo. Departamento de Estudios Económicos.

CUADRO 6

AYACUCHO: MOROSIDAD EN LAS ENTIDADES FINANCIERAS UBICADAS POR PROVINCIAS – JUNIO 2007
(En porcentajes)

ENTIDADES FINANCIERAS	MOROSIDAD								TOTAL MORA		
	HUAMANGA		HUANTA		LA MAR		LUCANAS		AYACUCHO		
	M/N	M/E	M/N	M/E	M/N	M/E	M/N	M/E	M/N	M/E	TOTAL
I. SISTEMA BANCARIO	1,2	0,6	-	-	-	-	-	-	1,2	0,6	1,1
Crédito	0,0	0,0	-	-	-	-	-	-	0,0	0,0	0,0
Continental	0,0	-	-	-	-	-	-	-	0,0	-	0,0
Interbank	1,5	2,9	-	-	-	-	-	-	1,5	2,9	1,6
Del Trabajo	3,8	0,4	-	-	-	-	-	-	3,8	0,4	3,5
II. INSTITUCIONES DE MICROFINANZAS	5,0	8,8	5,2	7,2	0,0	-	4,3	8,3	4,6	8,7	5,5
Caja Municipal de Arequipa	0,0	0,0	-	-	-	-	-	-	0,0	0,0	0,0
Caja Municipal de Ica	5,8	4,8	-	-	-	-	5,3	8,5	5,7	5,3	5,6
Caja Rural Libertadores de Ayacucho	7,1	41,7	5,6	7,2	0,0	-	2,7	5,7	5,3	36,6	8,1
Caja Rural Señor de Luren	-	-	-	-	-	-	0,0	-	0,0	-	0,0
Edpyme Edifycar	3,8	7,2	-	-	-	-	-	-	3,8	7,2	4,2
Edpyme Proempresa	3,3	1,5	0,0	-	0,0	-	-	-	3,1	1,5	2,8
Edpyme Efectiva	4,1	-	-	-	-	-	-	-	4,1	-	4,1
TOTAL	2,6	3,8	5,2	7,2	0,0	-	4,3	8,3	2,8	4,0	3,0

FUENTE: SUPERINTENDENCIA DE BANCA Y SEGUROS - SBS

ELABORACIÓN: BCRP. Sede Regional Huancayo. Departamento de Estudios Económicos.

CUADRO 7

**AYACUCHO: EXPORTACIONES POR GRUPO DE PRODUCTO
(Miles de US \$ FOB)**

TIPO	2006							2007						Ene.- Jun.
	Ene.- Jun.	Jul.	Ago.	Set.	Oct.	Nov.	Dic.	Ene.	Feb	Mar	Abr	May	Jun	
PRODUCTOS TRADICIONALES	6 000	548	2 821	3 077	101	236	3 160	4 285	7 176	0	4 118	3 374	0	18 954
Cacao	235	282	120	93	101	91	55	0	0	0	0	0	0	0
Café	774	266	191	211	0	145	0	0	0	0	0	0	0	0
Plomo	2 777	0	0	0	0	0	3 105	0	3 632	0	841	1 209	0	5 683
Zinc	2 215	0	2 509	2 773	0	0	0	4 285	3 544	0	3 277	2 165	0	13 271
PRODUCTOS NO TRADICIONALES	1 110	211	233	125	50	42	27	35	355	146	88	408	585	1 616
Fibra de vicuña	519	0	0	0	0	0	0	0	0	0	0	0	0	0
Minerales no metálicos	0	0	0	0	0	0	0	0	0	0	0	1	0	1
Productos agrícolas	0	0	0	0	0	0	0	0	6	0	0	0	0	6
Químicos	28	0	0	0	34	0	0	0	0	0	0	0	36	36
Semillas	98	15	8	0	0	2	6	0	3	1	2	0	2	8
Tara	451	196	225	125	17	0	17	35	347	145	86	0	80	693
Textiles	2	0	0	0	0	0	0	0	0	0	0	0	0	0
Otros 1/	13	0	0	0	0	40	4	0	0	0	0	407	466	872
TOTAL EXPORTACIONES	7 111	759	3 054	3 202	151	278	3 187	4 320	7 530	146	4 206	3 782	585	20 570

1/ Metal mecánica, prendas de vestir y otros.

FUENTE: SUNAT. www.sunat.gob.pe

ELABORACION: BCRP. Sede Regional Huancayo. Departamento de Estudios Económicos

CUADRO 8

**AYACUCHO: INGRESOS CORRIENTES DEL GOBIERNO CENTRAL
(Miles de nuevos soles)**

	2006							2007						
	Ene. - Jun.	Jul.	Ago.	Sep	Oct.	Nov.	Dic	Ene.	Feb	Mar	Abr	May	Jun	Ene. - Jun.
I. INGRESOS TRIBUTARIOS	10 147	1 668	1 767	1 612	1 782	1 766	1 850	2 463	2 178	1 734	2 042	1 503	1 623	11 542
1. Impuesto a la Renta	5 750	916	941	850	925	959	968	1 254	790	1 006	1 114	799	782	5 745
- Personas Naturales	2 269	385	319	289	282	295	299	411	251	300	257	297	259	1 774
- Personas Jurídicas	2 884	516	603	547	633	662	661	837	535	576	495	474	506	3 422
- Regularización	597	14	18	13	9	2	8	6	4	130	362	28	17	549
2. Impuesto a la Importación	0	0	0	0	0	0	0	0	0	0	0	0	0	0
3. Impuesto General a las Ventas	3 263	550	588	557	629	593	649	988	1 199	517	680	434	633	4 452
- Operaciones Internas	3 263	550	588	557	629	593	649	988	1 199	517	680	434	633	4 452
- Operaciones Externas	0	0	0	0	0	0	0	0	0	0	0	0	0	0
4. Impuesto Selectivo al Consumo	28	4	4	4	4	5	6	4	5	4	3	4	4	23
5. Otros Ingresos Tributarios	1 106	199	234	201	224	209	227	216	184	208	244	266	203	1 321
II. INGRESOS NO TRIBUTARIOS	24	3	9	5	5	4	3	2	3	5	3	5	11	28
III. TOTAL INGRESOS CORRIENTES (I+II)	10 171	1 671	1 776	1 617	1 787	1 770	1 854	2 464	2 181	1 739	2 044	1 507	1 634	11 570

1/ En Terminos Reales

FUENTE: Superintendencia Nacional de Administración Tributaria - SUNAT

EABORACIÓN: BCRP. Sede Regional Huancayo. Departamento de Estudios Económicos.

CUADRO 9

GOBIERNO REGIONAL DE AYACUCHO: GASTOS SEGÚN NATURALEZA 1/
(Miles de nuevos soles)

	2006							2 007						Ene. - Jun.	
	Ene. - Jun.	Jul	Ago	Sep	Oct	Nov	Dic	Ene	Feb	Mar	Abr	May	Jun		
GASTOS CORRIENTES	153 009	31 813	28 463	28 538	28 391	27 995	38 377	25 801	29 181	26 082	29 062	29 092	27 636	166 854	GASTOS CORRIENTES
Personal y Obmig. Sociales	118 114	24 557	21 690	21 983	22 195	22 122	28 422	21 167	22 279	19 812	22 772	22 727	21 740	130 496	Personal y Obmig. Sociales
Obligaciones Previsionales	20 894	3 950	3 196	3 193	3 194	3 200	4 441	3 204	4 039	3 211	3 208	3 208	3 230	20 100	Obligaciones Previsionales
Bienes y Servicios	12 586	3 090	3 378	3 095	2 783	2 592	4 738	1 268	2 591	2 624	2 752	2 674	2 381	14 291	Bienes y Servicios
Otros Gastos Corrientes	1 415	217	200	266	219	82	776	162	272	434	330	484	285	1 968	Otros Gastos Corrientes
GASTOS DE CAPITAL	13 707	2 830	6 806	4 875	6 984	9 329	11 391	348	374	4 733	4 161	8 585	7 397	25 597	GASTOS DE CAPITAL
Inversiones	13 193	2 723	6 625	4 742	6 739	9 095	10 636	340	352	4 707	3 817	8 551	7 262	25 030	Inversiones
Otros Gastos de Capital	514	107	181	134	245	234	755	8	21	26	344	34	134	567	Otros Gastos de Capital
TOTAL	166 716	34 643	35 270	33 413	35 375	37 325	49 768	26 149	29 554	30 815	33 223	37 677	35 033	192 452	TOTAL

1/ En Términos Reales

FUENTE: Gobierno Regional - Ayacucho

ELABORACION: BCRP, Sede Regional Huancayo, Dpto de Estudios Económicos

CUADRO 10

GOBIERNO REGIONAL DE AYACUCHO: GASTOS SEGÚN NATURALEZA Y UNIDAD EJECUTORA 1/
(Miles de nuevos soles)

	2006							2 007						Ene. - Jun.	
	Ene. - Jun.	Jul	Ago	Sep	Oct	Nov	Dic	Ene	Feb	Mar	Abr	May	Jun		
GASTOS CORRIENTES	153 009	31 813	28 463	28 538	28 391	27 995	38 377	25 801	29 181	26 082	29 062	29 092	27 636	166 854	GASTOS CORRIENTES
Gob. Regional (Ayacucho)	6 732	1 427	1 469	1 199	1 585	1 324	1 908	1 234	1 390	1 276	1 387	1 366	1 362	8 015	Gob. Regional (Ayacucho)
Proyecto especial Río Cachi	0	0	0	0	0	0	0	0	0	0	0	0	0	0	Proyecto especial Río Cachi
Programa de Apoyo - AGORAH	179	30	30	30	25	25	40	0	0	3	49	15	23	91	Programa de Apoyo - AGORAH
M. Agricultura	3 616	837	740	715	838	768	929	588	875	731	734	725	720	4 373	M. Agricultura
M. Transportes	2 522	546	452	484	457	468	606	428	509	468	439	460	459	2 764	M. Transportes
M. Educación	109 905	22 746	19 491	20 238	20 103	20 100	24 821	18 740	19 494	17 312	20 473	20 481	20 223	116 722	M. Educación
M. Salud	30 055	6 227	6 282	5 872	5 384	5 311	10 073	4 811	6 912	6 292	5 980	6 044	4 849	34 889	M. Salud
GASTOS DE CAPITAL	13 707	2 830	6 806	4 875	6 984	9 329	11 391	348	374	4 733	4 161	8 585	7 397	25 597	GASTOS DE CAPITAL
Gob. Regional (Ayacucho)	3 413	634	1 647	2 768	5 374	7 451	5 264	2	1	809	2 338	7 386	5 344	15 879	Gob. Regional (Ayacucho)
Proyecto Especial Río Cachi	2 696	674	1 452	840	812	1 417	1 716	183	196	387	0	0	0	766	Proyecto Especial Río Cachi
M. Agricultura	21	0	0	1	5	0	43	0	0	0	0	28	0	28	M. Agricultura
M. Transportes	836	139	139	139	139	159	201	155	155	155	0	140	128	733	M. Transportes
M. Educación	107	14	3	11	15	13	0	8	14	0	82	6	69	179	M. Educación
M. Salud	362	93	178	114	175	186	857	0	7	26	59	17	25	134	M. Salud
Programa de Apoyo - AGORAH	6 272	1 276	3 387	1 002	464	103	3 310	0	0	3 356	1 682	1 007	1 832	7 877	Programa de Apoyo - AGORAH
TOTAL	166 716	34 643	35 270	33 413	35 375	37 325	49 768	26 149	29 554	30 815	33 223	37 677	35 033	192 452	TOTAL

1/ En Términos Reales

FUENTE: Gobierno Regional - Ayacucho

ELABORACION: BCRP, Sede Regional Huancayo, Dpto de Estudios Económicos

CUADRO 11

**GOBIERNO REGIONAL DE AYACUCHO: PROGRAMA DE INVERSIONES 1/
(Miles de nuevos soles)**

	2006							2 007						Ene. - Jun.	
	Ene. - Jun.	Jul	Ago	Sep	Oct	Nov	Dic	Ene	Feb	Mar	Abr	May	Jun		
Administración y Planeamiento	1 213	297	249	364	271	330	624	108	126	207	23	166	120	750	Administración y Planeamiento
Agraria	2 613	751	3 136	2 170	1 163	1 603	1 429	75	71	307	233	2 066	1 600	4 351	Agraria
Protección y Previsión Social	479	104	224	186	605	654	1 066	0	0	34	41	459	88	622	Protección y Previsión Social
Defensa y Seguridad Nacional	0	0	0	0	0	0	0	0	0	0	0	0	0	0	Defensa y Seguridad Nacional
Educación y Cultura	1 291	240	528	607	532	105	308	8	0	99	336	283	371	1 097	Educación y Cultura
Energía y Recurso Minerales	238	0	0	0	483	13	5	0	0	0	0	2	2 541	2 543	Energía y Recurso Minerales
Industria, Comercio y Servicios	144	7	3	80	0	54	1	0	0	26	36	19	9	89	Industria, Comercio y Servicios
Pesca	0	0	0	0	0	0	0	0	0	0	0	0	0	0	Pesca
Salud y Saneamiento	133	23	17	6	0	10	200	0	0	0	0	585	0	585	Salud y Saneamiento
Trabajo	0	0	0	0	0	0	0	0	0	0	0	0	0	0	Trabajo
Transportes	7 081	1 300	2 469	1 329	3 184	6 325	7 002	150	155	4 034	3 149	4 972	2 534	14 994	Transportes
Vivienda y Desarrollo Urbano	0	0	0	0	500	0	0	0	0	0	0	0	0	0	Vivienda y Desarrollo Urbano
TOTAL	13 192	2 723	6 625	4 742	6 739	9 095	10 636	340	352	4 707	3 817	8 551	7 262	25 030	TOTAL

1/ En Términos Reales

FUENTE: Gobierno Regional - Ayacucho

ELABORACION: BCRP. Sede Regional Huancayo. Dpto de Estudios Económicos

CUADRO 12

**INGRESOS DE LA MUNICIPALIDAD PROVINCIAL DE HUAMANGA
(Miles de nuevos soles)**

	2006							2007						Ene. - Jun.	
	Ene. - Jun.	Jul	Ago	Sep	Oct	Nov	Dic	Ene	Feb	Mar	Abr	May	Jun		
INGRESOS CORRIENTES	3 888	873	684	431	639	653	508	423	933	731	731	709	1 332	4 858	INGRESOS CORRIENTES
Impuestos	604	111	114	87	68	103	77	81	166	104	104	158	68	680	Impuestos
Tasas	1 619	246	246	249	242	263	232	231	299	321	321	269	185	1 626	Tasas
Contribuciones	0	0	0	0	0	0	0	0	0	0	0	0	0	0	Contribuciones
Venta de Bienes	3	0	0	1	0	0	0	0	2	1	1	1	0	5	Venta de Bienes
Prestación de Servicios	249	76	49	44	50	39	39	55	56	50	50	46	37	294	Prestación de Servicios
Rentas de la Propiedad	1 214	199	233	13	245	202	352	30	389	222	222	187	991	2 043	Rentas de la Propiedad
Multas Sanciones y Otros	176	32	41	38	31	26	15	25	21	32	32	46	47	203	Multas Sanciones y Otros
Otros Ingresos Corrientes	23	209	0	0	1	20	- 207	1	0	1	1	1	3	8	Otros Ingresos Corrientes
INGRESOS DE CAPITAL	0	0	0	0	0	56	0	0	0	0	0	0	0	0	INGRESOS DE CAPITAL
Venta de Activos	0	0	0	0	0	56	0	0	0	0	0	0	0	0	Venta de Activos
TRANSFERENCIAS	6 114	1 055	1 023	1 018	963	1 067	1 016	1 105	1 171	1 352	1 352	1 251	1 219	7 451	TRANSFERENCIAS
Transferencias	6 114	1 055	1 023	1 018	963	1 067	1 016	1 105	1 171	1 352	1 352	1 251	1 219	7 451	Transferencias
FINANCIAMIENTO	1 105	0	0	0	0	0	9	0	0	0	0	0	0	0	FINANCIAMIENTO
Saldos del Balance	1 105	0	0	0	0	0	9	0	0	0	0	0	0	0	Saldos del Balance
TOTAL	11 107	1 928	1 707	1 449	1 602	1 776	1 533	1 528	2 104	2 083	2 083	1 960	2 551	12 309	TOTAL

FUENTE: Municipalidad Provincial de Huamanga

ELABORACIÓN: BCRP. Sede Regional Huancayo. Departamento de Estudios Económicos

CUADRO 13

**GASTOS DE LA MUNICIPALIDAD PROVINCIAL DE HUAMANGA
(Miles de nuevos soles)**

	2006							2007						Ene. - Jun.	
	Ene. - Jun.	Jul	Ago	Sep	Oct	Nov	Dic	Ene	Feb	Mar	Abr	May	Jun		
GASTOS CORRIENTES	4 671	1 051	937	975	756	1 035	1 048	466	580	865	865	1 249	719	4 744	GASTOS CORRIENTES
Personal y Oblig. Sociales	2 378	432	388	387	382	437	441	370	362	375	375	745	25	2 252	Personal y Oblig. Sociales
Obligaciones Previsionales	385	72	72	62	62	65	77	59	69	63	63	122	5	380	Obligaciones Previsionales
Bienes y Servicios	1 648	470	475	489	309	488	490	37	113	386	386	330	648	1 901	Bienes y Servicios
Otros Gastos Corrientes	261	78	2	38	3	46	40	0	37	40	40	52	42	211	Otros Gastos Corrientes
GASTOS DE CAPITAL	2 453	494	670	1 659	432	574	1 573	2	53	342	342	381	917	2 037	GASTOS DE CAPITAL
Inversiones	2 440	494	668	1 659	430	574	1 570	2	47	331	331	371	874	1 957	Inversiones
Otros Gastos de Capital	13	0	2	0	2	1	2	0	5	11	11	10	43	80	Otros Gastos de Capital
SERVICIOS DE LA DEUDA	952	158	88	271	98	91	19	19	19	19	19	19	19	114	SERVICIOS DE LA DEUDA
Intereses y Cargos de la Deuda	102	11	6	11	6	3	2	2	2	2	2	2	2	13	Intereses y Cargos de la Deuda
Amortización de la Deuda	851	148	82	261	93	88	17	17	17	17	17	17	17	102	Amortización de la Deuda
TOTAL	8 077	1 704	1 696	2 906	1 286	1 701	2 639	487	652	1 225	1 225	1 649	1 655	6 894	TOTAL

FUENTE: Municipalidad Provincial de Huamanga

ELABORACIÓN: BCRP. Sede Regional Huancayo. Departamento de Estudios Económicos

CUADRO 14

**INGRESOS DE LA SOCIEDAD DE BENEFICENCIA PÚBLICA DE AYACUCHO 1/
(Miles de nuevos soles)**

	2006							2007						Ene. - Jun.	
	Ene. - Jun.	Jul	Ago	Sep	Oct	Nov	Dic	Ene	Feb	Mar	Abr	May	Jun		
ING. CORRIENTES	496	110	105	87	81	78	102	93	60	77	109	87	68	493	ING. CORRIENTES
Tasas	410	103	87	77	68	58	88	64	52	63	99	73	56	408	Tasas
Venta de Bienes	1	0	0	0	0	0	0	0	0	0	0	0	0	0	0
Prestación de Servicios	22	3	4	4	5	7	4	6	5	4	3	4	3	24	Prestación de Servicios
Rentas de la Propiedad	63	4	14	6	8	12	10	23	3	9	5	9	8	57	Rentas de la Propiedad
Otros Ingresos Corrientes	0	0	0	0	0	0	0	0	0	0	2	0	0	3	Otros Ingresos Corrientes
ING. DE CAPITAL	52	10	8	8	8	8	10	8	11	14	17	8	8	67	ING. DE CAPITAL
Venta de Activos	0	0	0	0	0	0	0	0	0	0	0	0	0	0	0
Transferencias	52	10	8	8	8	8	10	8	11	14	17	8	8	67	Transferencias
TOTAL	548	121	113	96	89	86	112	101	71	91	126	95	76	559	TOTAL

1/ En Términos Reales

FUENTE: Gobierno Regional - Ayacucho

ELABORACION: BCRP. Sede Regional Huancayo. Dpto de Estudios Económicos

CUADRO 15

**GASTOS DE LA SOCIEDAD DE BENEFICENCIA PÚBLICA DE AYACUCHO 1/
(Miles de nuevos soles)**

	2006							2007						Ene. - Jun.	
	Ene. - Jun.	Jul	Ago	Sep	Oct	Nov	Dic	Ene	Feb	Mar	Abr	May	Jun		
GASTOS CORRIENTES	327	89	78	69	34	28	197	24	77	97	90	79	95	461	GASTOS CORRIENTES
Personal y Oblig. Sociales	127	26	20	20	7	9	26	20	50	42	42	42	42	240	Personal y Oblig. Sociales
Obligaciones Previsionales	7	1	0	1	0	1	2	1	2	1	1	1	1	7	Obligaciones Previsionales
Bienes y Servicios	186	61	57	44	27	18	142	1	22	41	34	22	30	150	Bienes y Servicios
Otros Gastos Corrientes	6	1	0	4	0	0	27	1	3	13	13	13	22	64	Otros Gastos Corrientes
GASTOS DE CAPITAL	158	8	10	15	42	13	351	0	5	6	21	23	33	87	GASTOS DE CAPITAL
Inversiones	141	5	9	15	42	13	349	0	5	6	21	23	33	87	Inversiones
Otros Gastos de Capital	16	3	0	0	0	0	2	0	0	0	0	0	0	0	0
TOTAL	485	97	87	84	76	41	548	24	82	103	112	101	128	421	TOTAL

1/ En Términos Reales

FUENTE: Gobierno Regional - Ayacucho

ELABORACION: BCRP. Sede Regional Huancayo. Dpto de Estudios Económicos

CUADRO 16

AYACUCHO: PRODUCCIÓN AGROPECUARIA (TM)

CULTIVOS	2006							2007						CULTIVOS	
	Ene. - Jun.	Jul	Ago	Set	Oct	Nov	Dic	Ene	Feb	Mar	Abr	May	Jun		Ene. - Jun.
AGRÍCOLA															AGRÍCOLA
Ajo	1 302,0	139,0	4,0	0,0	36,0	52,0	0,0	0,0	36,0	61,0	290,0	501,0	756,0	1 644,0	Ajo
Arroz cáscara	1 250,0	0,0	0,0	0,0	0,0	0,0	0,0	46,0	258,0	286,0	218,0	18,0	0,0	826,0	Arroz cáscara
Arveja grano seco	2 385,5	292,0	11,0	0,0	0,0	0,0	0,0	0,0	0,0	11,0	206,0	1 420,0	1 045,0	2 682,0	Arveja grano seco
Arveja grano verde	2 030,0	46,0	56,0	60,0	70,0	74,0	71,0	224,0	639,0	569,0	548,0	134,0	0,0	2 114,0	Arveja grano verde
Cacao	4 006,0	1 073,0	522,0	51,0	6,0	85,0	5,0	41,0	35,0	118,0	367,0	1 444,0	1 939,0	3 944,0	Cacao
Café	3 817,0	314,0	40,0	0,0	0,0	0,0	0,0	0,0	25,0	181,0	731,0	1 588,0	1 536,0	4 061,0	Café
Cebada grano	7 947,0	2 781,0	18,0	4,0	3,0	5,0	5,0	0,0	0,0	5,0	52,0	2 297,0	5 702,0	8 056,0	Cebada grano
Cebolla	2 028,0	241,0	0,0	16,0	208,0	90,0	158,0	62,0	340,0	658,0	286,0	651,0	214,0	2 211,0	Cebolla
Frijol grano seco	865,0	47,0	0,0	3,0	6,0	0,0	9,0	13,0	4,2	33,0	277,9	574,0	193,0	1 095,1	Frijol grano seco
Haba grano seco	3 841,0	351,0	0,0	0,0	0,0	0,0	0,0	0,0	0,0	85,0	316,5	1 987,0	1 512,0	3 900,5	Haba grano seco
Haba grano verde	2 086,0	2,0	0,0	13,0	28,0	50,0	79,0	217,0	640,0	746,0	446,9	64,0	2,0	2 115,9	Haba grano verde
Lúcuma	176,0	30,0	29,0	18,0	16,0	12,0	19,0	13,0	18,0	31,0	32,0	47,0	46,0	187,0	Lúcuma
Maíz amarillo duro	1 507,0	39,2	36,0	29,0	9,0	20,0	49,0	252,0	684,0	317,0	209,0	131,0	128,0	1 721,0	Maíz amarillo duro
Maíz amiláceo	12 788,8	974,0	0,0	0,0	0,0	0,0	0,0	0,0	0,0	152,0	801,0	6 048,9	6 340,0	13 341,9	Maíz amiláceo
Maíz choclo	4 917,0	0,0	0,0	0,0	54,0	54,0	164,0	323,0	1 567,0	2 264,0	1 534,0	460,0	0,0	6 148,0	Maíz choclo
Oca	4 850,0	22,0	0,0	0,0	0,0	0,0	0,0	0,0	0,0	18,0	663,9	2 230,5	671,5	3 583,9	Oca
Olluco	8 193,0	367,0	0,0	0,0	0,0	0,0	0,0	0,0	0,0	92,0	703,0	3 540,5	1 940,0	6 275,5	Olluco
Papa	168 758,0	12 208,0	46,0	55,0	190,0	444,0	410,0	701,0	5 152,0	10 578,0	41 316,2	74 626,0	29 850,0	162 223,2	Papa
Quinua	1 345,0	23,0	0,0	0,0	0,0	0,0	0,0	0,0	0,0	0,0	135,9	652,6	333,0	1 121,5	Quinua
Trigo	6 138,0	2 670,0	43,0	0,0	1,0	13,0	37,0	0,0	0,0	2,0	2,0	1 529,0	5 836,1	7 369,1	Trigo
Zapallo	2 249,0	157,0	0,0	72,0	0,0	0,0	55,0	0,0	0,0	384,0	401,0	559,0	155,0	1 499,0	Zapallo
Otros Productos Agrícolas															Otros Productos Agrícolas
Alfalfa	130 298,0	17 403,0	16 506,0	17 316,0	19 044,0	20 215,0	21 679,0	22 515,0	25 293,0	25 608,0	24 415,0	22 681,0	18 671,0	139 183,0	Alfalfa
Naranja	2 924,0	464,0	158,0	37,0	51,0	0,0	2,0	39,0	158,0	370,0	592,0	827,0	846,0	2 832,0	Naranja
Palto	1 411,0	133,0	97,0	47,0	43,0	54,0	61,0	91,0	161,0	238,0	307,0	297,9	210,0	1 304,9	Palto
Papaya	546,0	80,0	125,0	127,0	162,0	155,0	170,0	104,0	116,0	112,0	109,0	114,0	95,0	650,0	Papaya
Pina	313,0	1,0	69,0	497,0	979,0	529,0	347,0	189,0	79,0	5,0	4,0	4,0	0,0	281,0	Pina
Plátano	1 914,0	279,0	353,0	293,0	338,0	354,0	353,0	298,0	301,0	316,0	354,0	382,0	358,0	2 009,0	Plátano
Tomate	1 374,0	89,0	171,0	104,0	152,0	93,0	109,0	206,0	222,0	319,0	381,0	196,0	189,0	1 513,0	Tomate
Tuna	13 092,0	24,0	24,0	41,0	82,0	117,0	447,0	1 906,0	5 258,0	4 085,0	1 471,0	475,0	65,0	13 260,0	Tuna
Yuca	3 386,0	902,7	631,0	879,0	803,0	4 213,0	721,0	767,0	671,0	567,0	670,7	778,0	592,0	4 045,7	Yuca
PECUARIO															PECUARIO
Carne de ovino	1 108,0	181,4	163,0	108,7	121,4	134,6	142,5	111,6	133,1	181,3	214,7	208,0	199,7	1 048,4	Carne de ovino
Carne de porcino	1 371,4	240,8	226,8	184,6	175,3	353,4	215,5	158,3	179,3	225,1	268,8	252,5	238,9	1 322,9	Carne de porcino
Carne de vacuno	4 806,4	907,8	755,1	574,1	574,2	642,9	664,7	541,1	615,6	769,6	899,8	923,3	934,3	4 683,7	Carne de vacuno
Leche Vacuno	14 908,5	1 783,1	1 257,6	313,0	260,7	237,6	324,3	775,9	1 678,9	3 332,3	4 383,5	4 580,7	2 911,2	17 662,5	Leche Vacuno

FUENTE: Dirección Regional de Agricultura - Ayacucho

ELABORACIÓN: BCRP, Sede Regional Huancayo, Departamento de Estudios Económicos

CUADRO 17

AYACUCHO: PRODUCCIÓN MINERA

MINERAL	2006							2007						MINERAL	
	Ene.- Jun.	Jul.	Ago.	Set.	Oct.	Nov.	Dic.	Ene.	Feb.	Mar	Abr	May	Jun		Ene.- Jun.
Cobre (TMF)	168	44	48	42	58	34	41	39	40	40	41	33	42	235	Cobre (TMF)
Oro (KGF)	160	30	43	39	56	77	58	50	42	46	57	66	59	319	Oro (KGF)
Plata (KGF)	5 415	1 098	1 078	1 039	1 219	744	1 071	1 514	1 602	1 426	1 473	838	1 406	8 259	Plata (KGF)
Plomo (TMF)	2 858	589	586	563	694	396	479	530	495	268	521	359	536	2 709	Plomo (TMF)
Zinc (TMF)	6 181	1 492	1 623	1 455	1 756	1 306	1 715	1 727	1 600	1 602	1 604	1 265	1 829	9 627	Zinc (TMF)

FUENTE: DGM/DPDM/Estadística Minera

ELABORACION: BCRP. Sede Regional Huancayo. Departamento de Estudios Económicos

CUADRO 18

REGIÓN AYACUCHO: ARRIBOS POR PROVINCIAS

	Sin Categoría				Una Estrella				Dos Estrellas				Tres Estrellas				TOTAL					
	2006		2007		2006		2007		2006		2007		2006		2007		2006			2007		
	Nac.	Ext.	Nac.	Ext.	Nac.	Ext.	Nac.	Ext.	Nac.	Ext.	Nac.	Ext.	Nac.	Ext.	Nac.	Ext.	Total	Nac.	Ext.	Total		
Enero	9 138	297	8 765	180	1 183	47	396	25	542	58	450	65	413	70	340	85	11 276	472	11 748	9 951	355	10 306
Febrero	9 038	230	8 404	152	1 109	31	609	23	548	58	530	73	347	43	345	56	11 042	362	11 404	9 888	304	10 192
Marzo	7 925	155	8 395	116	1 345	39	634	14	582	60	644	91	393	62	291	47	10 245	316	10 561	9 964	268	10 232
Abril	8 023	154	9 225	182	2 037	50	912	25	683	100	884	34	444	131	382	80	11 187	435	11 622	11 403	321	11 724
Mayo	7 387	112	9 122	171	1 325	40	669	19	877	85	849	68	452	89	256	27	10 041	326	10 367	10 896	285	11 181
Junio	7 179	126	7 709	166	1 385	60	670	22	871	157	876	71	182	126	431	84	9 617	469	10 086	9 686	343	10 029
Julio	8 418	221			1 468	61			874	98			544	128			11 304	508	11 812			
Agosto	11 340	571			1 668	55			986	163			468	178			14 462	967	15 429			
Setiembre	10 799	414			1 462	118			869	55			488	78			13 618	665	14 283			
Octubre	11 163	460			1 607	47			1 149	105			505	107			14 424	719	15 143			
Noviembre	10 822	344			1 384	62			727	61			366	71			13 299	538	13 837			
Diciembre	10 987	288			1 438	38			724	48			354	69			13 503	443	13 946			
Ene.- Jun.	48 690	1 074	51 620	967	8 384	267	3 890	128	4 103	518	4 233	402	2 231	521	2 045	379	63 408	2 380	65 788	61 788	1 876	63 664
Var. % Jun. 07/06			7,4	31,7			-51,6	-63,3			0,6	-54,8			136,8	-33,3				0,7	-26,9	-0,6
Var % (Ene - Jun.) 07/06			6,0	-10,0			-53,6	-52,1			3,2	-22,4			-8,3	-27,3				-2,6	-21,2	-3,2

FUENTE: MINCETUR - Ayacucho

ELABORACION: BCRP. Sede Regional Huancayo. Departamento de Estudios Económicos

CUADRO 19

**ÍNDICE DE PRECIOS AL CONSUMIDOR EN LA CIUDAD DE AYACUCHO
(BASE 1994=100)**

	POND.	2006							2007					
		Jun.	Jul.	Ago.	Set.	Oct.	Nov.	Dic.	Ene	Feb	Mar	Abr	May	Jun
Índice General		142,48	142,55	142,73	142,89	142,93	142,85	143,22	143,29	143,63	143,81	144,13	144,64	145,76
Alimentos y Bebidas	58,2	127,48	127,38	127,78	128,00	128,21	128,02	128,04	128,15	128,24	129,08	129,17	129,91	130,91
Vestido y Calzado	8,5	141,88	141,96	142,17	142,25	142,06	142,06	142,75	143,97	144,29	144,64	144,66	145,04	145,30
Alquiler de Vivienda, Comb. y Elect.	12,3	202,11	202,18	202,19	203,49	203,67	203,31	203,29	204,09	204,71	204,78	204,75	206,52	213,17
Muebles, Enseres y Mant. Vív.	4,7	138,44	138,66	138,76	138,84	139,04	139,37	139,92	140,38	140,88	141,11	141,48	141,75	142,17
Cuidado de la Salud y Serv. Médicos	1,8	142,12	142,61	142,91	142,82	142,84	142,57	142,61	142,64	142,43	143,77	143,83	144,16	144,20
Transportes y Comunicaciones	6,4	157,50	158,66	157,66	155,36	153,78	154,61	158,68	155,27	158,00	154,55	158,07	155,26	155,41
Esparc, Diver. Serv. Cult y Enseñanza.	3,4	172,10	172,03	171,82	171,75	171,97	171,92	172,16	172,16	171,83	166,58	166,59	166,71	166,74
Otros Bienes y Servicios.	4,8	135,83	136,27	136,30	136,31	136,27	136,57	136,53	136,67	136,80	137,13	137,71	137,32	137,55

FUENTE: INEI - Ayacucho

ELABORACION: BCRP. Sede Regional Huancayo. Departamento de Estudios Económicos