



BANCO CENTRAL DE RESERVA DEL PERÚ

SEDE REGIONAL HUANCAYO

**SÍNTESIS ECONÓMICA DE AYACUCHO
FEBRERO 2007**

DEPARTAMENTO DE ESTUDIOS ECONÓMICOS

CONTENIDO

RESEÑA INTRODUCTORIA.....	3
I. ACTIVIDAD PRODUCTIVA.....	4
1.1. Producción Agropecuaria.....	4
1.2. Producción Minera.....	8
1.3. Turismo.....	10
II. INFLACIÓN.....	10
2.1. Inflación.....	10
III. FINANZAS PÚBLICAS.....	12
3.1. Gobierno Central.....	12
3.2. Gobierno Regional.....	13
3.3. Gobierno Local.....	15
3.4. Beneficencia Pública.....	16
IV. MONEDA Y CRÉDITO.....	17
4.1. Depósitos del Sistema Financiero.....	17
4.2. Crédito del Sistema Financiero.....	18
4.3. Crédito a la Pequeña y Microempresa.....	20
V. INFORMACIÓN ESTADÍSTICA.....	21
Cuadro 1: Producción Agropecuaria.....	22
Cuadro 2: Producción Minera.....	23
Cuadro 3: Arribos por Categorías.....	24
Cuadro 4: Índice de Precios al Consumidor en la Ciudad de Ayacucho.....	25
Cuadro 5: Ingresos Corrientes del Gobierno Central.....	26
Cuadro 6: Gastos del Gobierno Regional según Naturaleza.....	27
Cuadro 7: Gastos del Gobierno Regional según Naturaleza y Unidad Ejecutora.....	27
Cuadro 8: Principales Inversiones del Gobierno Regional.....	28
Cuadro 9: Ingresos de la Municipalidad Provincial de Huamanga.....	29
Cuadro 10: Gastos de la Municipalidad Provincial de Huamanga.....	29
Cuadro 11: Ingresos de la Sociedad de Beneficencia de Ayacucho.....	30
Cuadro 12: Gastos de la Sociedad de Beneficencia de Ayacucho.....	30
Cuadro 13: Depósitos y Obligaciones del Sistema Financiero.....	31
Cuadro 14: Depósitos y Obligaciones del Sistema Financiero por Provincias.....	32
Cuadro 15: Crédito del Sistema Financiero.....	33
Cuadro 16: Crédito del Sistema Financiero por Provincias.....	34
Cuadro 17: Cartera Pesada en el Sistema Financiero.....	35

DIRECCIÓN EN INTERNET

<http://www.bcrp.gob.pe>

RESEÑA INTRODUCTORIA

La **producción agropecuaria** disminuyó 3 por ciento respecto a febrero de 2006, por la contracción que registraron los sub sectores agrícola (3,3 por ciento) y pecuario (2,4 por ciento).

La **minería** se expandió 46,9 por ciento por la mayor producción de zinc, plata, cobre y oro.

La **actividad turística** decreció 10,6 por ciento con relación a febrero de 2006, influido por el menor flujo de turistas nacionales (10,5 por ciento) y extranjeros (16 por ciento).

El **Índice de Precios al Consumidor (IPC)** de la ciudad de Ayacucho, registró un aumento de 0,24 por ciento con relación al mes de enero, variación en la que influyeron los mayores precios de los grupos de Transportes y Comunicaciones (1,76 por ciento), Muebles, Enseres y Mantenimiento de la Vivienda (0,39 por ciento) y Alquiler de Vivienda, Combustibles y Electricidad (0,30 por ciento).

En el aspecto fiscal, la **ingresos recaudados por la SUNAT** se expandieron 69,9 por ciento, explicado por el crecimiento en las captaciones por concepto de IGV (193,2 por ciento) e Impuesto a la Renta (13,1 por ciento).

Los **gastos del Gobierno Regional**, fueron inferiores en 6,7 por ciento a los de febrero de 2006, por la disminución real de los egresos corrientes (0,5 por ciento) y de capital (84,1 por ciento).

Los ingresos de la **Municipalidad Provincial de Huamanga**, fueron superiores en 653 por ciento, en tanto que los gastos cayeron en 35,6 por ciento por ciento, ambos respecto a febrero de 2006.

En la **Sociedad de Beneficencia Pública**, los ingresos disminuyeron 6,7 por ciento, frente al crecimiento de 81,9 por ciento en sus gastos.

El sistema financiero se desarrolló favorablemente, al incrementarse los **depósitos y colocaciones** en 11,5 y 37 por ciento, respectivamente, con relación a febrero de 2006. El Banco de Crédito, captó la mayor proporción de depósitos y tuvo la mayor participación en el mercado crediticio con un 32,3 y 25,3 por ciento respectivamente.

En cuanto a la **mora**, denotó una mejora sustantiva, al alcanzar un ratio de 4 por ciento, inferior en 1,4 puntos porcentuales al registrado en febrero del año pasado.

I. ACTIVIDAD PRODUCTIVA

1.1 Producción Agropecuaria

La producción agropecuaria disminuyó 3 por ciento respecto a febrero de 2006, influenciada por el desenvolvimiento negativo de los subsectores agrícola (3,3 por ciento) y pecuario (2,4 por ciento).

Igual comportamiento se observó en el acumulado enero – febrero, al disminuir en 5,7 por ciento respecto a igual periodo de 2006, por la menor producción agrícola y pecuaria (7,3 y 2,1 por ciento).

CUADRO N° 1
VALOR BRUTO DE PRODUCCIÓN AGROPECUARIO
(Variación rea 1/)

	FEBRERO		ENERO – FEBRERO	
	2006	2007	2006	2007
Sub Sector Agrícola	1,3	-3,3	0,9	-7,3
Sub Sector Pecuario	-0,1	-2,4	-0,2	-2,1
Sector Agropecuario	0,9	-3,0	0,6	-5,7

1/ Respecto al mismo mes o periodo del año anterior

FUENTE: Ministerio de Agricultura – Ayacucho

ELABORACIÓN: BCRP, Sede Regional Huancayo. Departamento de Estudios Económicos

GRAFICO N° 1
VALOR BRUTO DE LA PRODUCCIÓN AGROPECUARIA
2006 - 2007

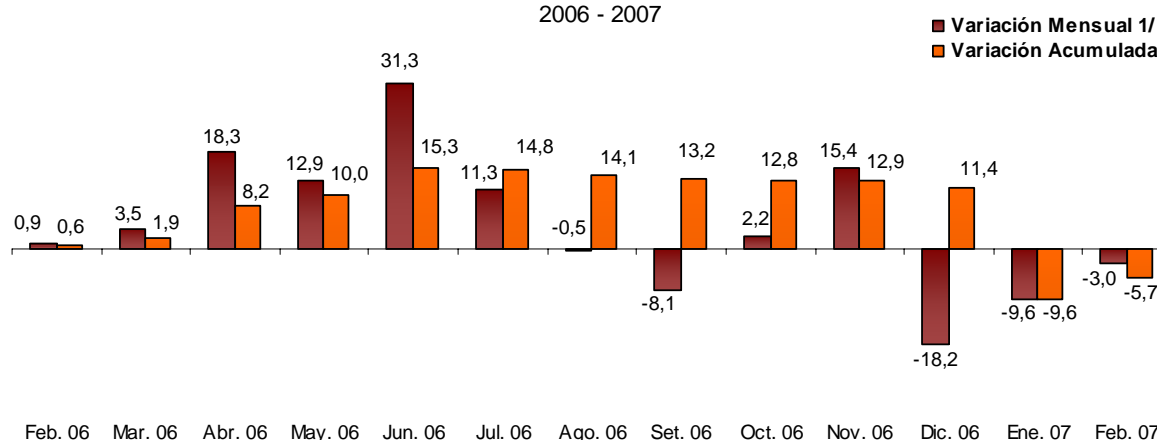

1/ Respecto a similar mes del año precedente

ELABORACIÓN: BCRP, Sede Regional Huancayo. Departamento de Estudios Económicos

Subsector Agrícola

Producción

La producción agrícola se contrajo en 3,3 por ciento, como resultado de la menor producción de papa (24,1 por ciento), tuna (4,1 por ciento) y trigo (100 por ciento); hubo mayor producción de arveja grano

verde (38,9 por ciento), maíz choclo (24,5 por ciento) y yuca (11,8 por ciento).

CUADRO N° 2
PRODUCCIÓN DE PRINCIPALES PRODUCTOS AGRÍCOLAS 1/
(EN TM)

CULTIVOS	FEBRERO			ENERO - FEBRERO		
	2006	2007	Var. %	2006	2007	Var. %
Arveja grano seco	15,0	0,0	- 100,0	15,0	0,0	- 100,0
Arveja grano verde	468,0	650,0	38,9	814,0	849,0	4,3
Cacao	21,0	20,0	- 4,8	40,0	58,0	45,0
Café	18,0	25,0	38,9	18,0	25,0	38,9
Cebada grano	8,0	0,0	- 100,0	13,0	0,0	- 100,0
Haba grano seco	0,0	0,0	-	0,0	0,0	-
Maíz amiláceo	0,0	0,0	-	0,0	0,0	-
Maíz choclo	1 147,0	1 428,0	24,5	1 432,0	1 685,0	17,7
Oca	0,0	0,0	-	0,0	0,0	-
Olluco	0,0	0,0	-	0,0	0,0	-
Papa	6 853,0	5 200,0	- 24,1	9 935,0	5 944,0	- 40,2
Trigo	17,0	0,0	- 100,0	22,0	0,0	- 100,0
Tuna	5 235,0	5 020,0	- 4,1	7 076,0	6 901,0	- 2,5
Yuca	625,0	699,0	11,8	1 144,0	1 569,0	37,2

1/ Cifras Preliminares

FUENTE: Ministerio de Agricultura – Ayacucho

ELABORACIÓN: BCRP, Sede Regional Huancayo. Departamento de Estudios Económicos

GRAFICO N° 2
VALOR BRUTO DE LA PRODUCCIÓN AGRÍCOLA
2006 - 2007

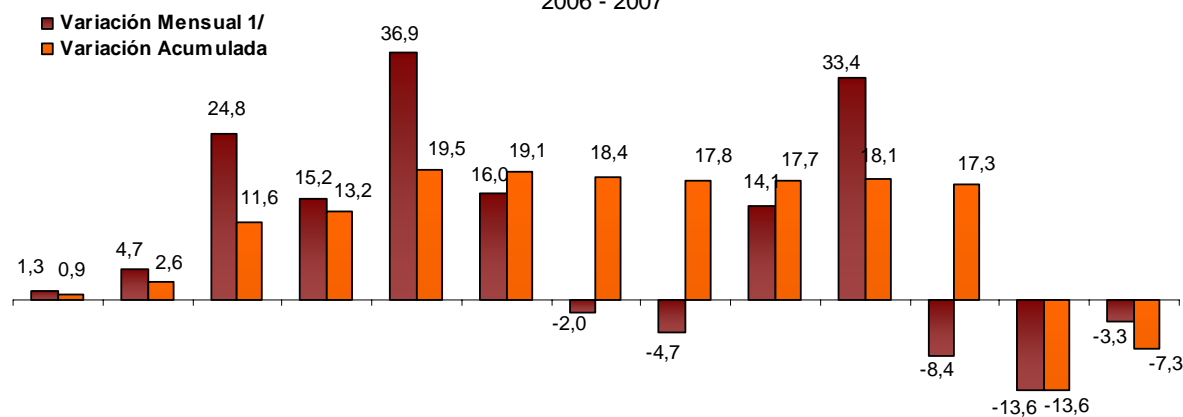

Feb. 06 Mar. 06 Abr. 06 May. 06 Jun. 06 Jul. 06 Ago. 06 Set. 06 Oct. 06 Nov. 06 Dic. 06 Ene. 07 Feb. 07

1/ Respecto a similar mes del año precedente

ELABORACIÓN: BCRP, Sede Regional Huancayo. Departamento de Estudios Económicos

GRAFICO N° 3
PARTICIPACIÓN EN EL VBP AGRÍCOLA
(Enero - Febrero 2007)

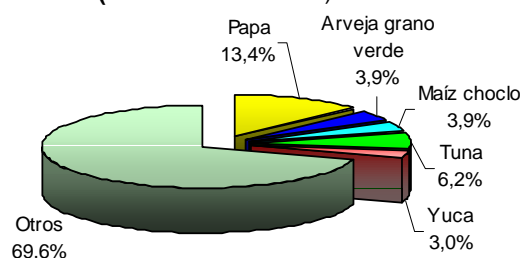

ELABORACIÓN: BCRP, Sede Regional Huancayo. Departamento de Estudios

CUADRO N° 3
PRECIOS EN CHACRA DE PRINCIPALES CULTIVOS
(En nuevos soles por Kg.)

CULTIVOS	FEBRERO		Var. %
	2006	2007	
Arveja grano verde	0,72	0,68	- 5,4
Cacao	3,78	4,02	6,3
Café	3,79	4,28	-
Cebada grano	0,55	-	-
Haba grano seco	-	-	-
Maíz amiláceo	-	-	-
Papa	0,52	0,44	- 15,2

FUENTE: Ministerio de Agricultura – Ayacucho
ELABORACIÓN: BCRP, Sede Regional Huancayo. Departamento de Estudios Económicos

Siembras

La superficie sembrada de los principales cultivos fue menor en 7,8 por ciento respecto a febrero del año pasado, a consecuencia de las menores plantaciones de trigo (35 por ciento) y papa (33,3 por ciento).

En lo que va de la campaña agrícola, las siembras aumentaron 8,2 por ciento. Las

instalaciones de mayor magnitud se dieron en los cultivos de papa (17,7 por ciento), maíz amiláceo (7,2 por ciento) y arveja grano seco (13,8 por ciento). En el caso de la papa, por la ampliación de la frontera agrícola en la zona de influencia del proyecto Río Cachi.

**CUADRO N° 4
SUPERFICIE SEMBRADA 1/
(Has)**

CULTIVOS	FEBRERO		CAMPAÑA AGRÍCOLA 2/	
	2006	2007	2005/2006	2006/2007
CULTIVOS TRANSITORIOS	921	847	71 599	77 414
Arveja grano seco	0	0	3 278	3 730
Arveja grano verde	0	0	1 027	957
Haba grano seco	0	0	5 019	5 388
Maíz amiláceo	0	0	15 701	16 836
Maíz choclo	0	0	989	1 101
Oca	0	0	1 364	1 426
Olluco	0	0	2 261	2 435
Papa	30	20	14 087	16 581
Trigo	331	215	9 055	8 537
Yuca	0	0	876	1 008
Otros	560	612	17 942	19 415
CULTIVOS PERMANENTES	0	2	5	28
Cacao	0	0	0	0
Café	0	0	0	0
Tuna	0	2	5	28
TOTAL	921	849	71 604	77 442

1/ Cifras preliminares

2/ De agosto a febrero

FUENTE: Ministerio de Agricultura – Ayacucho

ELABORACIÓN: BCRP, Sede Regional Huancayo. Departamento de Estudios Económicos

Subsector Pecuario

La producción pecuaria cayó 2,4 por ciento con relación a febrero de 2006, a consecuencia de la menor producción de carne de porcino (14,7 por ciento) y carne de vacuno (5,5 por ciento). De otro lado, se observó resultados positivos en la

producción de leche (19,9 por ciento) y lana de ovino (31,4 por ciento); en el caso de la leche, por el mayor número de nacimientos de vacunos y por la disposición de pasturas.

**CUADRO N° 5
PRODUCCIÓN PECUARIA
(T.M.)**

ESPECIES	FEBRERO			ENERO - FEBRERO		
	2006	2007	Var. %	2006	2007	Var. %
Carne de vacuno	668,9	632,4	-5,5	1 226,6	1 180,5	-3,8
Carne de porcino	210,3	179,3	-14,7	392,5	337,6	-14,0
Carne de ovino	133,2	133,1	-0,1	251,5	244,7	-2,7
Carne de ave	38,8	39,3	1,3	75,5	74,8	-1,0
Lana de ovino	25,4	33,4	31,4	29,8	40,5	36,0
Leche de vacuno	1 400,7	1 678,9	19,9	2 198,7	2 454,8	11,6

FUENTE: Ministerio de Agricultura – Ayacucho

ELABORACIÓN: BCRP, Sede Regional Huancayo. Departamento de Estudios Económicos

**GRAFICO N° 4
PARTICIPACIÓN EN EL VBP PECUARIO
(Enero - Febrero 2007)**



GRAFICO N° 5
VALOR BRUTO DE LA PRODUCCIÓN PECUARIA
2006 - 2007



■ Variación Mensual 1/
■ Variación Acumulada

Feb. 06 Mar. 06 Abr. 06 May. 06 Jun. 06 Jul. 06 Ago. 06 Set. 06 Oct. 06 Nov. 06 Dic. 06 Ene. 07 Feb. 07

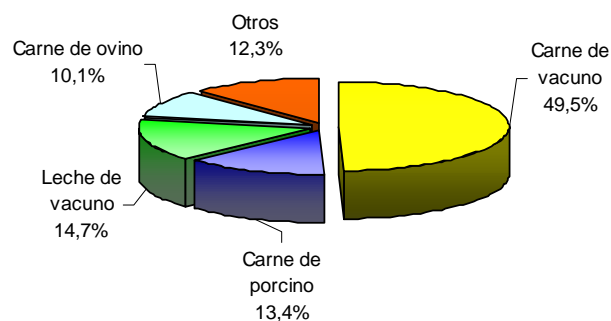
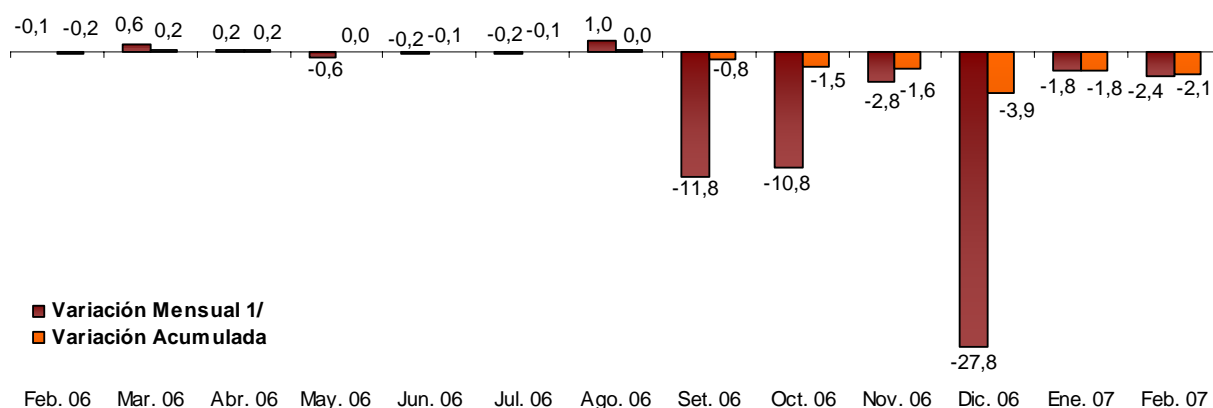
1/ Respecto a similar mes del año precedente

ELABORACIÓN: BCRP, Sede Regional Huancayo. Departamento de Estudios Económicos

1.2 Producción Minera

El VBP minero creció 46,9 por ciento con relación a febrero de 2006, explicado por la mayor producción de zinc (62,4 por ciento), plata (98,8 por ciento) y oro (24,9 por ciento).

Similar comportamiento se registró en el acumulado enero-febrero, al incrementarse la producción minera en 78,1 por ciento respecto a igual periodo de 2006.

CUADRO N° 6
PRODUCCIÓN MINERA METÁLICA 1/

	FEBRERO			ENERO - FEBRERO		
	2006	2007	Var.%	2006	2007	Var.%
Cobre (T.M.F.)	21	40	90,5	41	79	92,7
Oro (KG.F.)	32	40	24,9	54	89	63,2
Plata (KG.F.)	806	1 602	98,8	1 371	3 116	127,3
Plomo (T.M.F.)	536	495	- 7,6	878	1 025	16,7
Zinc (T.M.F.)	985	1 600	62,4	1 721	3 327	93,3
TOTAL 1/			46,9			78,1

1/ Variación en términos reales, a precios de 1994

FUENTE: DGM/DPM/ Estadística Minera.

ELABORACIÓN: BCRP, Sede Regional Huancayo. Departamento de Estudios Económicos

GRAFICO N° 6
VALOR BRUTO DE LA PRODUCCIÓN MINERA
2006 - 2007

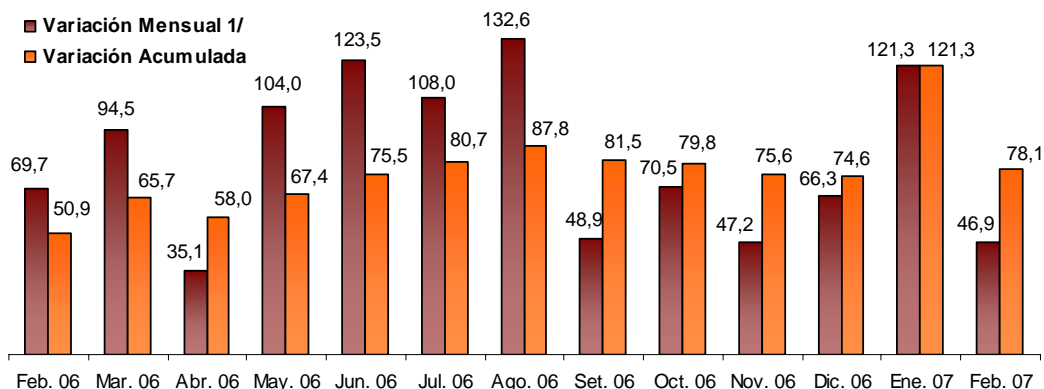

1/ Respecto a similar mes del año precedente

ELABORACIÓN: BCRP, Sede Regional Huancayo. Departamento de Estudios Económicos

Por tipo de mineral, destacó la participación de la producción de zinc (60,2 por ciento) y oro (18,4 por ciento) en el VBP minero acumulado. En el caso del zinc, la única empresa productora fue la minera Catalina Huanca.

Cabe indicar que, en el mercado internacional, la cotización de zinc aumentó significativamente (49,1 por ciento) pasando de \$100,7 a \$150,1 la libra, a febrero del presente año.

GRAFICO N° 7
PARTICIPACIÓN EN EL VBP MINERO
(Enero - Febrero 2007)



GRAFICO N° 8
PRODUCCIÓN DE ZINC POR EMPRESAS
(Participación % Enero - Febrero 2007)



ELABORACIÓN: BCRP, Sede Regional Huancayo. Departamento de Estudios Económicos

GRAFICO N° 9
PRODUCCIÓN DE ZINC Y COTIZACIÓN INTERNACIONAL

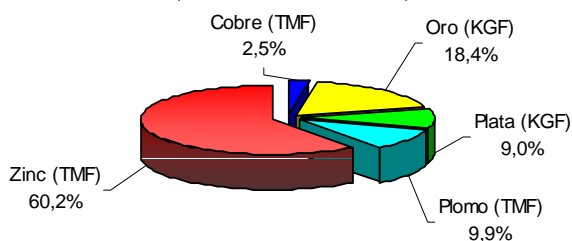
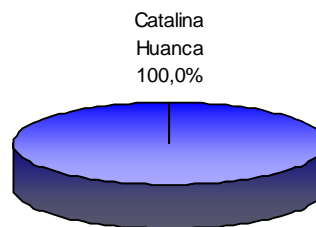
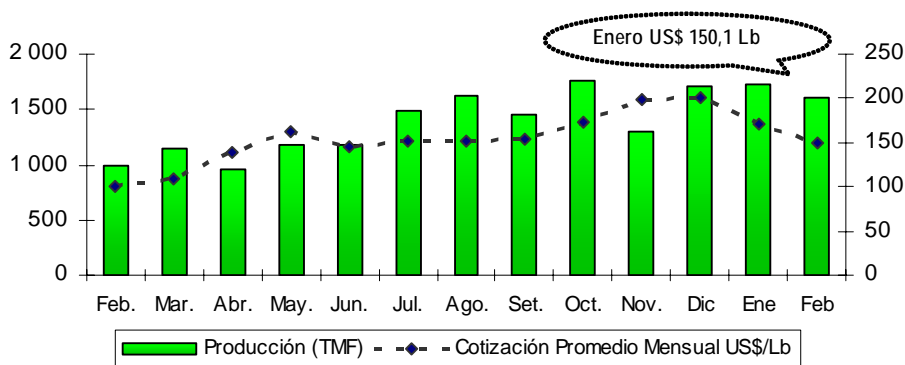

ELABORACIÓN: BCRP, Sede Regional Huancayo. Departamento de Estudios Económicos

1.3 Turismo

Los arribos turísticos a la región, disminuyeron 10,6 por ciento respecto a febrero de 2006, como resultado de la menor afluencia de visitantes nacionales (10,5 por ciento) y extranjeros (16 por ciento).

Igual comportamiento se observó en el periodo de enero a febrero, al caer las visitas turísticas en 11,5 por ciento con relación a similar periodo de 2006.

CUADRO N° 7
ARRIBOS A ESTABLECIMIENTOS DE HOSPEDAJE

	FEBRERO			ENERO – FEBRERO		
	2006	2007	Var. %	2006	2007	Var.%
Nacionales	11 042	9 888	-10,5	22 318	19 839	-11,1
Extranjeros	362	304	-16,0	834	659	-21,0
TOTAL	11 404	10 192	-10,6	23 152	20 498	-11,5

FUENTE: Mincetur Ayacucho

ELABORACIÓN: BCRP, Sede Regional Huancayo. Departamento de Estudios Económicos

II. INFLACIÓN

2.1 Inflación

En febrero, la tasa inflación en la ciudad de Ayacucho fue 0,24 por ciento, alcanzando

una inflación acumulada de 0,29 por ciento y anual de 3,60 por ciento

CUADRO N° 8
CIUDAD DE AYACUCHO
INFLACIÓN

FEBRERO	Var. %
Var. % Mensual 1/	0,24
Var.% Acumulada 2/	0,29
Var. % Anualizada 3/	3,60

1/ Respecto del mes anterior

2/ Respecto a diciembre del año anterior

3/ Respecto a igual mes del año anterior

FUENTE : INEI - Ayacucho

ELABORACIÓN: BCRP, Sede Regional Huancayo. Departamento de Estudios

GRAFICO N° 10
INFLACIÓN ÚLTIMOS DOCE MESES
(Variación porcentual anualizada)

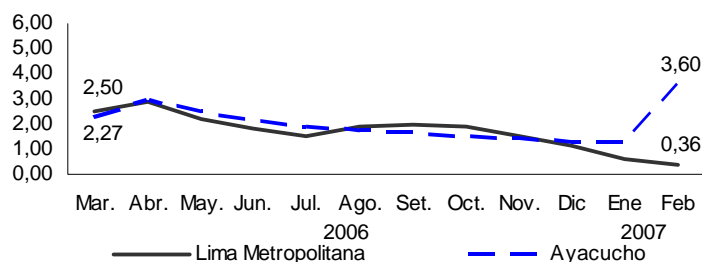

La inflación de febrero se sustentó en las variaciones positivas registradas en los precios de los grupos de Transportes y Comunicaciones (1,76 por ciento), Muebles, Enseres y Mantenimiento de la

Vivienda (0,39 por ciento), Alquiler de Vivienda, Combustibles y Electricidad (0,30 por ciento) y Vestido y Calzado (0,22 por ciento).

CUADRO N° 9
CIUDAD DE AYACUCHO: INFLACIÓN POR GRANDES GRUPOS DE CONSUMO

	Ponderación	Variaciones %		
		Mensual	Acumulada	Anualizada
Índice General	100	0,24	0,29	3,60
1. Alimentos y Bebidas	58,22	0,06	0,27	1,41
2. Vestido y Calzado	8,48	0,22	0,16	1,86
3. Alquiler de Vivienda, Comb. y Elect.	12,28	0,30	0,70	3,18
4. Muebles, Enseres y Mant. Viv.	4,71	0,39	0,69	1,41
5. Cuidado Salud y Serv. Médicos	1,75	-0,14	-0,13	0,69
6. Transportes y Comunicaciones	6,40	1,76	-0,43	-0,36
7. Esparc. Divers. Serv. Cult. y de Ens.	3,42	-0,20	-0,19	-0,72
8. Otros Bienes y Servicios	4,75	0,10	0,20	1,26

FUENTE: INEI – Ayacucho

ELABORACIÓN: BCRP, Sede Regional Huancayo. Departamento de Estudios Económicos

En cuanto a la variación de precios de los productos de primera necesidad, que registraron mayor alza fueron: espinaca (22,9 por ciento), apio (13,5 por ciento), olluco (11,1 por ciento), zanahoria (9,6 por ciento), naranja de jugo (8 por ciento) y aji escabeche (6,7 por ciento).

Registraron mayor caída en sus precios: haba verde (17,9 por ciento), betarraga (11,3 por ciento), arveja verde (10,7 por ciento), cebolla de cabeza (6,7 por ciento), pallar (6,2 por ciento) y camote amarillo (5,3 por ciento).

CUADRO N° 10
AYACUCHO: PRODUCTOS DE MAYOR VARIACIÓN EN SUS PRECIOS
(Febrero 2007 – Porcentajes)

Subieron sus precios	%	Bajaron sus precios	%
Espinaca	22,9	Haba verde	-17,9
Apio	13,5	Betarraga	-11,3
Olluco	11,1	Arveja verde	-10,7
Zanahoria	9,6	Cebolla de cabeza	-6,7
Naranja de jugo	8,0	Pallar	-6,2
Ají escabeche	6,7	Camote amarillo	-5,3
Zapallo macre	6,4	Queso fresco	-5,2
Lechuga	3,4	Grated de sardina	-4,2
Pollo eviscerado	1,7	Jurel congelado	-4,5
Huevo a granel	1,0	Papa blanca	-2,2

FUENTE: INEI – Ayacucho

ELABORACIÓN: BCRP, Sede Regional Huancayo. Departamento de Estudios Económicos

III. FINANZAS PÚBLICAS

3.1. Gobierno Central

Los ingresos recaudados por la SUNAT, crecieron 69,9 por ciento con relación a febrero de 2006, por el incremento en la captación del IGV (193,2 por ciento) e Impuesto a la Renta (13,1 por ciento).

En el acumulado de enero a febrero, la recaudación aumentó 22 por ciento respecto a igual lapso de 2006.

CUADRO N° 11
INGRESOS CORRIENTES DEL GOBIERNO CENTRAL
(En miles de nuevos soles)

IMPUESTOS	FEBRERO			ENERO - FEBRERO		
	2006	2007	Var. % 1/	2006	2007	Var. % 1/
I. INGRESOS TRIBUTARIOS	1 276	2 179	70,1	3 781	4 642	22,1
1. Impuesto a la Renta	696	790	13,1	1 670	2 045	21,8
Personas Naturales	259	251	- 3,3	617	662	6,8
Personas Jurídicas	433	535	23,0	1 045	1 372	30,6
Regularización	4	4	9,0	8	11	31,8
2. Impuesto a la Importación	0	1	-	0	1	-
3. Impuesto General a las Ventas (IGV)	405	1 199	193,2	1 745	2 187	24,5
Operaciones Internas	405	1 199	195,0	1 745	2 187	24,7
Operaciones Externas	0	0	-	0	0	-
4. Impuesto Selectivo al Consumo (ISC)	4	5	13,4	10	8	- 19,6
5. Otros Ingresos Tributarios	171	184	7,2	356	400	12,0
6. Devoluciones	0	0	-	0	0	-
II. INGRESOS NO TRIBUTARIOS	4	3	- 12,3	9	5	- 48,9
TOTAL	1 280	2 182	69,9	3 790	4 646	22,0

9/ Variación en términos reales

FUENTE: Superintendencia Nacional de Administración Tributaria – SUNAT

ELABORACIÓN: BCRP, Sede Regional Huancayo. Departamento de Estudios Económicos

GRAFICO N° 10
RECAUDACIÓN TRIBUTARIA MENSUAL
(En miles de nuevos soles)

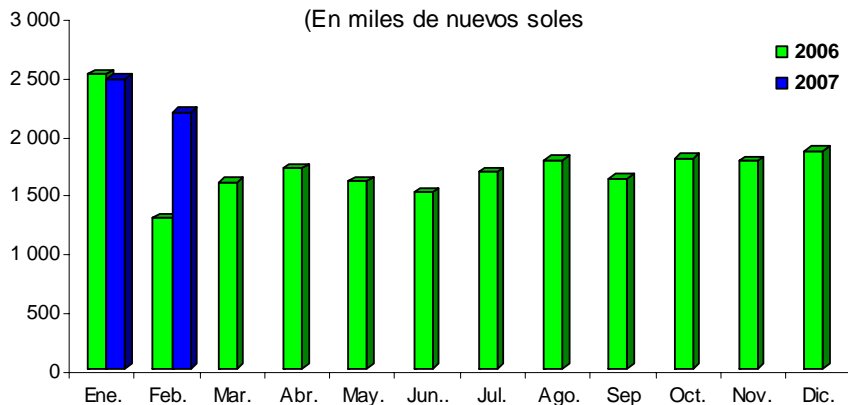

ELABORACIÓN: BCRP, Sede Regional Huancayo. Departamento de Estudios Económicos

3.2. Gobierno Regional

El gasto ejecutado por el Gobierno Regional, disminuyó 6,7 por ciento respecto a febrero de 2006, por las caídas de los egresos corrientes (0,5 por ciento) y de capital (84,1 por ciento).

En la ejecución presupuestal, la mayor participación correspondió a gastos

corrientes (98,7 por ciento), superior 6,1 puntos porcentuales a febrero de 2006.

En el acumulado, el gasto mostró un ligero incremento de 0,8 por ciento respecto a similar lapso de 2006.

CUADRO N° 12
GASTOS DEL GOBIERNO REGIONAL
(En miles de nuevos soles)

	FEBRERO			ENERO - FEBRERO		
	2006	2007	Var. % 1/	2006	2007	Var. % 1/
GASTOS CORRIENTES	29 216	29 181	-0,5	52 309	54 982	4,6
Pers. y Oblig. Sociales	22 588	22 279	-1,7	41 285	43 446	4,7
Obligaciones Previsionales	4 640	4 039	-13,3	7 819	7 243	-7,8
Bienes y Servicios	1 815	2 591	42,2	2 981	3 860	28,8
Otros Gastos Corrientes	173	272	57,0	224	434	92,9
GASTOS DE CAPITAL	2 338	374	-84,1	2 693	722	-73,3
Inversiones	2 312	352	-84,8	2 664	693	-74,1
Otros Gastos de Capital	25	21	-15,1	29	29	0,3
TOTAL	31 554	29 554	-6,7	55 003	55 703	0,8

1/ Variación en términos reales

FUENTE: Gobierno Regional de Ayacucho

ELABORACIÓN: BCRP, Sede Regional Huancayo. Departamento de Estudios Económicos

GRAFICO N° 11
PARTICIPACIÓN EN EL GASTO DEL GOBIERNO REGIONAL
(Enero - Febrero 2007)

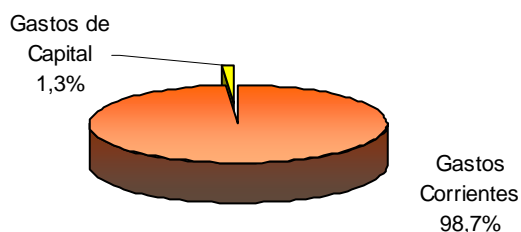

ELABORACIÓN: BCRP, Sede Regional Huancayo. Departamento de Estudios Económicos

El financiamiento del gasto mensual, provino principalmente de las transferencias del gobierno central

(recursos ordinarios) (93,8 por ciento) y del canon y sobrecanon (4,4 por ciento).

CUADRO N° 13
GASTOS DEL GOBIERNO REGIONAL POR FUENTE DE FINANCIAMIENTO
 (En miles de nuevos soles)

FUENTES	FEBRERO			ENERO – FEBRERO		
	2006	2007	Var. % 1/	2006	2007	Var. % 1/
Recursos Ordinarios	28 718	27 707	- 3,9	51 787	53 382	2,6
Canon y Sobrecanon	497	1 294	159,4	878	1 769	100,5
Recursos Directamente Recaudados	0	0	-	0	0	-
Donaciones y Transferencias	2 338	552	- 76,5	2 338	552	- 76,5
Fondo de Compensación Regional	0	0	-	0	0	-
TOTAL	31 554	29 554	- 6,7	55 003	55 703	0,8

1/ variación en términos reales

FUENTE: Gobierno Regional de Ayacucho

ELABORACIÓN: BCRP, Sede Regional Huancayo. Departamento de Estudios Económicos

3.3. Gobierno Local

Los ingresos de la Municipalidad Provincial de Huamanga, aumentaron 653 por ciento respecto a febrero del año pasado, explicado por los incrementos de las transferencias (1 387,2 por ciento) e ingresos corrientes (159,5 por ciento), éste último proveniente de impuestos, venta de bienes y rentas de la propiedad.

En el acumulado enero – febrero, los ingresos crecieron 130,7 por ciento con relación a similar lapso del 2006, influido por los mayores ingresos por concepto de transferencias (151,7 por ciento) e ingresos corrientes (15,5 por ciento).

CUADRO N° 14
INGRESOS DE LA MUNICIPALIDAD PROVINCIAL DE HUAMANGA
(En miles de nuevos soles)

	FEBRERO			ENERO - FEBRERO		
	2006	2007	Var. % 1/	2006	2007	Var. % 1/
INGRESOS CORRIENTES	334	869	159,5	1 093	1 270	15,5
Impuestos	44	135	203,3	124	213	70,2
Tasas	198	268	35,3	484	485	- 0,5
Contribuciones	0	0	-	0	0	-
Venta de Bienes	0	2	417,3	1	2	208,6
Prestación de Servicios	31	53	71,3	81	106	30,5
Rentas de la Propiedad	27	389	1 332,2	352	417	18,0
Multas, Sanciones	34	22	- 33,8	47	45	- 3,9
Otros Ingresos Corrientes	0	0	-	4	2	- 56,8
INGRESOS DE CAPITAL	0	0	-	0	0	-
Venta de Activos	0	0	-	0	0	-
TRANSFERENCIAS	78	1 171	1 387,2	900	2 276	151,7
Transferencias	78	1 171	1 387,2	900	2 276	151,7
FINANCIAMIENTO	0	1 075	-	0	1 075	-
Saldos del Balance	0	1 075	-	0	1 075	-
TOTAL	412	3 115	653,0	1 993	4 621	130,7

1/ Variación en términos reales

FUENTE: Municipalidad Provincial de Huamanga

ELABORACIÓN: BCRP, Sede Regional Huancayo. Departamento de Estudios Económicos

El gasto de la Municipalidad Provincial de Huamanga se redujo 35,6 por ciento respecto a febrero del año pasado, por la

disminución de los gastos de capital (75,7 por ciento) y el pago por servicios de la deuda (88 por ciento).

CUADRO N° 15
GASTOS DE LA MUNICIPALIDAD PROVINCIAL DE HUAMANGA
(En miles de nuevos soles)

	FEBRERO			ENERO - FEBRERO		
	2006	2007	Var. % 1/	2006	2007	Var. % 1/
GASTOS CORRIENTES	634	580	- 8,9	1 144	1 046	- 9,0
Personal y Obligaciones Sociales	392	362	- 8,1	760	732	- 4,2
Obligaciones Previsionales	62	69	10,2	123	127	3,1
Bienes y Servicios	132	113	- 14,8	213	150	- 30,1
Otros Gastos Corrientes	48	37	- 23,1	48	37	- 23,2
GASTOS DE CAPITAL	216	53	- 75,7	219	55	- 74,9
Inversiones	216	47	- 78,2	41	50	- 77,3
Otros Gastos De Capital	0	5	-	0	5	-
SERVICIOS DE LA DEUDA	159	19	- 88,0	318	38	- 88,0
Intereses y Cargos de la Deuda	20	2	- 88,8	41	5	- 89,0
Amortización de la Deuda	139	17	- 87,9	277	34	- 87,9
TOTAL	1 009	652	- 35,6	1 681	1 139	- 32,5

1/ Variación en términos reales

FUENTE: Municipalidad Provincial de Huamanga

ELABORACIÓN: BCRP, Sede Regional Huancayo. Departamento de Estudios Económicos

3.4. Beneficencia Pública

Los ingresos de la Sociedad de Beneficencia registraron una disminución real de 6,7 por ciento respecto a febrero de 2006, por los menores ingresos corrientes (7,8 por ciento).

Entre enero y febrero, cayeron los ingresos en 12 por ciento con relación a igual periodo de 2006.

CUADRO N° 16
INGRESOS DE LA SOCIEDAD DE BENEFICENCIA PÚBLICA
(En miles de nuevos soles)

	FEBRERO			ENERO - FEBRERO		
	2006	2007	Var. % 1/	2006	2007	Var. % 1/
INGRESOS CORRIENTES	65	60	-7,8	175	153	-13,2
Tasas	55	52	-5,3	139	116	-16,7
Venta de Bienes	0	0	-76,3	0	0	0,8
Prestación de Servicios	4	5	11,4	9	10	13,4
Rentas de la Propiedad	6	3	-43,9	27	26	-3,6
Otros Ingresos Corrientes	0	0	66,1	0	0	-48,7
INGRESOS DE CAPITAL	11	11	-0,4	19	19	-0,5
Venta de Activos	0	0	-	0	0	-
Transferencias	11	11	-0,4	19	19	-0,5
TOTAL	76	71	-6,7	194	172	-12,0

1/ Variación en términos reales

FUENTE: Sociedad de Beneficencia de Ayacucho

ELABORACIÓN: BCRP, Sede Regional Huancayo. Departamento de Estudios Económicos

El gasto total de la Sociedad de Beneficencia aumentó 81,9 por ciento, explicado por los mayores egresos

corrientes (81,1 por ciento) y de capital (95,1 por ciento)..

CUADRO N° 17
GASTOS DE LA SOCIEDAD DE BENEFICENCIA PÚBLICA
(En miles de nuevos soles)

	FEBRERO			ENERO - FEBRERO		
	2006	2007	Var. % 1/	2006	2007	Var. % 1/
GASTOS CORRIENTES	42	77	81,1	82	100	21,3
Pers. y Oblig. Sociales	27	50	88,8	45	71	55,3
Obligaciones Previsionales	1	2	53,1	2	3	26,4
Bienes y Servicios	15	22	50,3	35	23	-33,1
Otros Gastos Corrientes	0	3	-	0	3	129.562,0
GASTOS DE CAPITAL	2	5	95,1	4	5	10,5
Inversiones	2	5	166,5	4	5	30,3
Otros Gastos de Capital	1	0	-100,0	1	0	-100,0
TOTAL	45	82	81,9	87	105	20,7

1/ Variación en términos reales

FUENTE: Sociedad de Beneficencia de Ayacucho

ELABORACIÓN: BCRP, Sede Regional Huancayo. Departamento de Estudios Económicos

IV. MONEDA Y CRÉDITO

El sistema financiero de la región se caracterizó por el crecimiento de los depósitos (11,5 por ciento) y de los créditos (37 por ciento), respecto a febrero de 2006.

El ratio de morosidad fue 4 por ciento, significando una mejora respecto a febrero de 2006, al disminuir 1,4 puntos porcentuales.

4.1. Depósitos del Sistema Financiero

Los depósitos en el sistema financiero fueron superiores en 11,5 por ciento respecto al saldo de febrero del año pasado, impulsado por la sustantiva expansión de los depósitos en moneda nacional (19,1 por ciento) y en moneda extranjera (0,3 por ciento). Así, el ratio de dolarización de los depósitos cayó a 36,7 por ciento, luego de situarse en 40,8 por ciento en febrero de 2006.

Según modalidades de captación, se registró incrementos en todas las modalidades. Los depósitos a la vista crecieron 14,7 por ciento y los depósitos

de ahorro y a plazo en 5,9 y 22,1 por ciento.

Por instituciones, se observó un notable dinamismo en las microfinancieras al aumentar los depósitos en 28,6 por ciento; a diferencia de las empresas bancarias que registraron un crecimiento de sólo 3,8 por ciento, ambos respecto a febrero de 2006.

Cabe indicar que, el Banco de Crédito captó la mayor proporción de depósitos con un 32,3 por ciento, en tanto que la CMAC Arequipa captó solo el 0,2 por ciento de los depósitos.

CUADRO N° 18
DEPÓSITOS DEL SISTEMA FINANCIERO
(Saldo en miles de nuevos soles)

	FEBRERO		
	2006	2007	Var. % 1/
Empresas Bancarias	72 396	75 442	3,8
Instituciones de Microfinanzas	32 193	41 540	28,6
Cajas municipales	16 621	22 276	33,5
Cajas rurales	15 572	19 264	23,3
Edpymes	0	0	-
TOTAL	104 589	116 982	11,5
En M/N	61 966	74 086	19,1
En M/E	42 624	42 896	0,3

1/ Variación en valores reales

FUENTE: Superintendencia de Banca y Seguros (SBS)

ELABORACIÓN: BCRP, Sede Regional Huancayo. Departamento de Estudios Económicos

CUADRO N° 19
PARTICIPACIÓN EN LOS DEPÓSITOS
(En %)

ENTIDAD	FEBRERO		
	Miles de S/.	Mes	Acumulado
Banco de Crédito	37 768	32,3%	32,3%
Interbank	34 540	29,5%	61,8%
Caja Municipal de Ica	22 039	18,8%	80,7%
Caja Rural Libertadores de Ayacucho	19 264	16,5%	97,1%
Banco del Trabajo	3 134	2,7%	99,8%
Caja Municipal de Arequipa	237	0,2%	100,0%
TOTAL	116 982	100,0%	

FUENTE: Superintendencia de Banca y Seguros (SBS)
ELABORACIÓN: BCRP, Sede Regional Huancayo. Departamento de Estudios Económicos

4.2. Crédito del Sistema Financiero

El crédito total del sistema financiero al sector privado, tuvo una expansión de 37 por ciento con relación a febrero de 2006, resultado que se asoció al significativo crecimiento de los créditos en soles (44,1 por ciento) y dólares (12,5 por ciento); de esta manera, el grado de dolarización de los créditos cayó a 18,6 por ciento, del 22,6 por ciento en que se situó en febrero de 2006.

Según instituciones, las colocaciones de las empresas bancarias mostraron un mejor desenvolvimiento con relación a febrero del año pasado, al crecer en 50,3

por ciento, frente al 24,1 por ciento de las instituciones de microfinanzas.

Como resultado del mayor crecimiento relativo de las colocaciones de las empresas bancarias, su participación en el mercado crediticio alcanzó 54 por ciento, superior en 4,8 puntos porcentuales a lo registrado en febrero de 2006.

En cuanto a la participación en el mercado, el Banco de Crédito y la CMAC Ica lideraron las colocaciones con un 25,3 y 22,1 por ciento respectivamente.

CUADRO N° 20
CRÉDITOS DEL SISTEMA FINANCIERO
(Saldo en miles de nuevos soles)

	FEBRERO		
	2006	2007	Var. % 1/
Empresas Bancarias	35 851	54 078	50,3
Instituciones de Microfinanzas	36 987	46 064	24,1
Cajas municipales	18 080	24 136	33,0
Cajas rurales	12 320	12 471	0,9
Edpymes	6 587	9 458	43,1
TOTAL	72 839	100 142	37,0
En M/N	56 379	81 555	44,1
En M/E	16 460	18 588	12,5

1/ Variación en valores reales
FUENTE: Superintendencia de Banca y Seguros (SBS)
ELABORACIÓN: BCRP, Sede Regional Huancayo. Departamento de Estudios Económicos

CUADRO N° 21
PARTICIPACIÓN EN LOS CRÉDITOS
(En %)

ENTIDAD	FEBRERO		
	Miles de S/.	Mes	Acumulado
Banco de Crédito	25 295	25,3%	25,3%
Caja Municipal de Ica	22 129	22,1%	47,4%
Interbank	19 633	19,6%	67,0%
Caja Rural Libertadores de Ayacucho	12 304	12,3%	79,2%
Banco del Trabajo	9 150	9,1%	88,4%
Edpyme Edifycar	5 757	5,7%	94,1%
Edpyme Proempresa	3 156	3,2%	97,3%
Caja Municipal de Arequipa	2 007	2,0%	99,3%
Edpyme Efectiva	545	0,5%	99,8%
Caja Rural Señor de Luren	167	0,2%	100,0%
TOTAL	100 142	100,0%	

FUENTE: Superintendencia de Banca y Seguros (SBS)

ELABORACIÓN: BCRP, Sede Regional Huancayo. Departamento de Estudios Económicos

GRAFICO N° 12:
DEPÓSITOS Y COLOCACIONES DEL SISTEMA FINANCIERO
(En miles de nuevos soles)

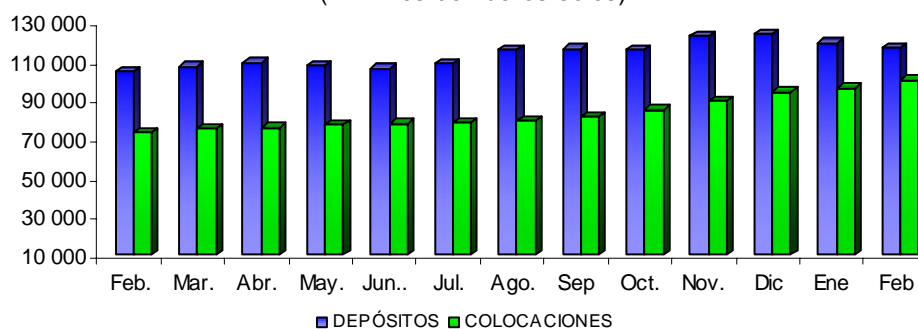

ELABORACIÓN: BCRP, Sede Regional Huancayo. Departamento de Estudios Económicos

El ratio de cartera atrasada fue 4 por ciento, inferior en 1,4 puntos porcentuales respecto al de febrero del año pasado, explicado por el aumento de las colocaciones brutas (37 por ciento) que resultó proporcionalmente mayor al aumento de los saldos de créditos vencidos y en cobranza judicial (1,2 por ciento).

Por tipo de moneda, se observó una mayor morosidad en los créditos en dólares (6,3 por ciento) frente a los de soles (3,4 por ciento). Por instituciones, las empresas bancarias mostraron el más bajo índice de morosidad, con un ratio de 1,8 por ciento.

CUADRO N° 22
MOROSIDAD DEL SISTEMA FINANCIERO 1/
(En % de las colocaciones brutas)

	FEBRERO		
	2006	2007	Var. % 1/
Empresas Bancarias	3,6	1,8	-49,7
Instituciones de Microfinanzas	7,1	6,5	-8,4
Cajas municipales	5,3	5,0	-5,7
Cajas rurales	13,6	10,3	-24,1
Edpymes	0,0	5,2	-
TOTAL	5,4	4,0	-26,2
En M/N	4,8	3,4	-28,3
En M/E	7,4	6,3	-14,5

1/ Cartera pesada = (créditos vencidos + créditos en cobranza judicial) / colocaciones brutas
FUENTE: Instituciones Financieras
ELABORACIÓN: BCRP, Sede Regional Huancayo. Departamento de Estudios Económicos

4.3. Crédito a la Pequeña y Microempresa

El crédito otorgado a la pequeña y microempresa creció 22,6 por ciento, en términos reales, respecto a febrero de 2006. En la que destacó la expansión de las colocaciones de Edpyme Edificar (41,2 por ciento).

La Caja Municipal de Ica proporcionó el 48,6 por ciento del crédito total, seguido de la Caja Rural Libertadores de Ayacucho con un 27 por ciento de participación.

CUADRO N° 23
CRÉDITO OTORGADO A LA PEQUEÑA Y MICROEMPRESA
(Saldos en miles de nuevos soles)

INSTITUCIONES	FEBRERO		
	2006	2007	Var. % 1/
Caja Municipal de Ica	18 080	22 129	22,0
Caja Rural Libertadores de Ayacucho	12 320	12 304	-0,5
Edpyme Edifycar	4 063	5 757	41,2
Edpyme Proempresa	2 524	3 156	24,6
Caja Municipal de Arequipa	0	2 007	-
Caja Rural Señor de Luren	0	167	-
TOTAL	36 987	45 519	22,6

1/ Variación en valores reales
FUENTE: Instituciones Financieras
ELABORACIÓN: BCRP, Sede Regional Huancayo. Departamento de Estudios Económicos

INFORMACIÓN ESTADÍSTICA MENSUAL

CUADRO 1
AYACUCHO: PRODUCCIÓN AGROPECUARIA
(TM)

CULTIVOS	2006											2007			CULTIVOS	
	Ene. - Feb.	Mar	Abr	May	Jun	Jul	Ago	Set	Oct	Nov	Dic	Ene	Feb	Ene. - Feb.		
AGRÍCOLA																AGRÍCOLA
Ajo	21,0	59,0	253,0	337,0	632,0	139,0	4,0	0,0	36,0	52,0	0,0	0,0	36,0	36,0	36,0	Ajo
Arveja grano seco	15,0	43,0	191,0	1 060,5	1 076,0	292,0	11,0	0,0	0,0	0,0	0,0	0,0	0,0	0,0	0,0	Arveja grano seco
Arveja grano verde	814,0	502,0	549,0	157,0	8,0	46,0	56,0	60,0	70,0	74,0	71,0	199,0	650,0	849,0	849,0	Arveja grano verde
Cacao	40,0	47,0	388,0	1 592,0	1 939,0	1 073,0	522,0	51,0	6,0	85,0	5,0	38,0	20,0	58,0	58,0	Cacao
Café	18,0	88,0	774,0	1 650,0	1 287,0	314,0	40,0	0,0	0,0	0,0	0,0	0,0	25,0	25,0	25,0	Café
Cebada grano	13,0	2,0	63,0	1 984,0	5 885,0	2 781,0	18,0	4,0	3,0	5,0	5,0	0,0	0,0	0,0	0,0	Cebada grano
Cebolla	336,0	336,0	498,0	474,0	384,0	241,0	0,0	16,0	208,0	90,0	158,0	62,0	340,0	402,0	402,0	Cebolla
Frijol grano seco	35,0	17,0	142,0	430,0	241,0	47,0	0,0	3,0	6,0	0,0	9,0	13,0	4,2	17,2	17,2	Frijol grano seco
Haba grano seco	0,0	46,0	333,0	1 727,0	1 735,0	351,0	0,0	0,0	0,0	0,0	0,0	0,0	0,0	0,0	0,0	Haba grano seco
Haba grano verde	634,0	713,0	565,0	162,0	12,0	2,0	0,0	13,0	28,0	50,0	79,0	228,0	632,5	860,5	860,5	Haba grano verde
Lúcuma	33,0	25,0	40,0	44,0	34,0	30,0	29,0	18,0	16,0	12,0	19,0	4,0	11,0	15,0	15,0	Lúcuma
Maiz amarillo duro	1 020,0	113,0	79,0	166,0	129,0	39,2	36,0	29,0	9,0	20,0	49,0	243,0	684,6	927,6	927,6	Maiz amarillo duro
Maiz amiláceo	0,0	64,0	967,0	4 841,8	6 916,0	974,0	0,0	0,0	0,0	0,0	0,0	0,0	0,0	0,0	0,0	Maiz amiláceo
Maiz choclo	1 432,0	1 706,0	1 403,0	326,0	50,0	0,0	0,0	0,0	54,0	54,0	164,0	257,0	1 428,0	1 685,0	1 685,0	Maiz choclo
Oca	0,0	4,0	572,0	2 671,0	1 603,0	22,0	0,0	0,0	0,0	0,0	0,0	0,0	0,0	0,0	0,0	Oca
Olluco	0,0	20,0	984,0	3 999,0	3 190,0	367,0	0,0	0,0	0,0	0,0	0,0	0,0	0,0	0,0	0,0	Olluco
Papa	9 935,0	14 837,0	34 944,0	58 417,0	50 625,0	12 208,0	46,0	55,0	190,0	444,0	410,0	744,0	5 200,0	5 944,0	5 944,0	Papa
Quinua	0,0	5,0	161,0	610,0	569,0	23,0	0,0	0,0	0,0	0,0	0,0	0,0	0,0	0,0	0,0	Quinua
Trigo	22,0	23,0	14,0	1 219,0	4 860,0	2 670,0	43,0	0,0	1,0	13,0	37,0	0,0	0,0	0,0	0,0	Trigo
Zapallo	297,0	622,0	585,0	476,0	269,0	157,0	0,0	72,0	0,0	0,0	55,0	0,0	0,0	0,0	0,0	Zapallo
Otros Productos Agrícolas															Otros Productos Agrícolas	
Alfalfa	45 633,0	23 959,0	22 380,0	19 839,0	18 487,0	17 403,0	16 506,0	17 316,0	19 044,0	20 215,0	21 679,0	22 514,0	25 433,0	47 947,0	47 947,0	Alfalfa
Naranja	193,0	383,0	577,0	866,0	905,0	464,0	158,0	37,0	51,0	0,0	2,0	19,0	74,0	93,0	93,0	Naranja
Palto	274,0	298,0	329,0	278,0	232,0	133,0	97,0	47,0	43,0	54,0	61,0	98,0	152,0	250,0	250,0	Palto
Papaya	216,0	92,0	91,0	77,0	70,0	80,0	125,0	127,0	162,0	155,0	170,0	89,0	90,0	179,0	179,0	Papaya
Pina	311,0	2,0	0,0	0,0	0,0	1,0	69,0	497,0	979,0	529,0	347,0	192,0	69,0	261,0	261,0	Pina
Plátano	632,0	348,0	303,0	361,0	270,0	279,0	353,0	293,0	338,0	354,0	353,0	270,0	295,0	565,0	565,0	Plátano
Tomate	496,0	302,0	273,0	190,0	113,0	89,0	171,0	104,0	152,0	93,0	109,0	206,0	214,0	420,0	420,0	Tomate
Tuna	7 076,0	4 292,0	1 292,0	357,0	75,0	24,0	24,0	41,0	82,0	117,0	447,0	1 881,0	5 020,0	6 901,0	6 901,0	Tuna
Yuca	1 144,0	432,0	448,0	563,0	799,0	902,7	631,0	879,0	803,0	4 213,0	721,0	870,0	699,0	1 569,0	1 569,0	Yuca
PECUARIO															PECUARIO	
Carne de ovino	251,5	197,3	226,0	222,5	210,7	181,4	163,0	108,7	121,4	134,6	142,5	111,6	244,7	356,3	356,3	Carne de ovino
Carne de porcino	392,5	254,6	266,7	233,3	224,4	240,8	226,8	184,6	175,3	353,4	215,5	158,3	337,6	495,9	495,9	Carne de porcino
Carne de vacuno	1 226,6	795,7	947,4	945,0	891,7	907,8	755,1	574,1	574,2	642,9	664,7	548,1	1 180,5	1 728,7	1 728,7	Carne de vacuno
Leche Vacuno	2 198,7	2 715,7	3 572,7	3 726,7	2 694,7	1 783,1	1 257,6	313,0	260,7	237,6	324,3	775,9	2 454,8	3 230,8	3 230,8	Leche Vacuno

FUENTE: Dirección Regional de Agricultura - Ayacucho

ELABORACIÓN: BCRP. Sede Regional Huancayo. Departamento de Estudios Económicos

**CUADRO 2
AYACUCHO: PRODUCCIÓN MINERA METÁLICA**

MINERAL	2006											2007			MINERAL
	Ene.- Feb.	Mar.	Abr.	May.	Jun.	Jul.	Ago.	Set.	Oct.	Nov.	Dic	Ene.	Feb.	Ene.- Feb.	
Cobre (TMF)	41	29	31	36	31	44	48	42	58	34	41	39	40	79	Cobre (TMF)
Oro (KGF)	54	29	2	38	36	30	43	39	56	77	58	49	40	89	Oro (KGF)
Plata (KGF)	1 371	1 251	737	1 278	778	1 098	1 078	1 039	1 219	744	1 071	1 514	1 602	3 116	Plata (KGF)
Plomo (TMF)	878	600	465	517	398	589	586	563	694	396	479	530	495	1 025	Plomo (TMF)
Zinc (TMF)	1 721	1 146	960	1 173	1 181	1 492	1 623	1 455	1 756	1 306	1 715	1 727	1 600	3 327	Zinc (TMF)

FUENTE: DGM/DPDM/Estadística Minera

ELABORACION: BCRP. Sede Regional Huancayo. Departamento de Estudios Económicos

**CUADRO 3
AYACUCHO: ARRIBOS POR CATEGORIAS**

	Sin Categoría				Una Estrella				Dos Estrellas				Tres Estrellas				TOTAL					
	2006		2007		2006		2007		2006		2007		2006		2007		2006			2007		
	Nac.	Ext.	Nac.	Ext.	Nac.	Ext.	Nac.	Ext.	Nac.	Ext.	Nac.	Ext.	Nac.	Ext.	Nac.	Ext.	Nac.	Ext.	Total	Nac.	Ext.	Total
Enero	9 138	297	8 765	180	1 183	47	396	25	542	58	450	65	413	70	340	85	11 276	472	11748	9 951	355	10 306
Febrero	9 038	230	8 404	152	1 109	31	609	23	548	58	530	73	347	43	345	56	11 042	362	11 404	9 888	304	10 192
Marzo	7 925	155			1 345	39			582	60			393	62			10 245	316	10 561			
Abril	8 023	154			2 037	50			683	100			444	131			11 187	435	11 622			
Mayo	7 387	112			1 325	40			877	85			452	89			10 041	326	10 367			
Junio	7 179	126			1 385	60			871	157			182	126			9 617	469	10 086			
Julio	8 418	221			1 468	61			874	98			544	128			11 304	508	11 812			
Agosto	11 340	571			1 668	55			986	163			468	178			14 462	967	15 429			
Setiembre	10 799	414			1 462	118			869	55			488	78			13 618	665	14 283			
Octubre	11 163	460			1 607	47			1 149	105			505	107			14 424	719	15 143			
Noviembre	10 822	344			1 384	62			727	61			366	71			13 299	538	13 837			
Diciembre	10 987	288			1 438	38			724	48			354	69			13 503	443	13 946			
Ene.- Feb.	18 176	527	17 169	332	2 292	78	1 005	48	1 090	116	980	138	760	113	685	141	22 318	834	23 152	19 839	659	20 498
Var. % Feb. 07/06			-7,0	-33,9			-45,1	-25,8			-3,3	25,9			-0,6	30,2				-10,5	-16,0	-10,6
Var % (Ene - Feb.) 07/06			-5,5	-37,0			-56,2	-38,5			-10,1	19,0			-9,9	24,8				-11,1	-21,0	-11,5

FUENTE: MINCETUR - Ayacucho

ELABORACION: BCRP. Sede Regional Huancayo. Departamento de Estudios Económicos

CUADRO 4
ÍNDICE DE PRECIOS AL CONSUMIDOR EN LA CIUDAD DE AYACUCHO
(BASE 1994 = 100)

	POND.	2006												2007		
		Ene.	Feb.	Mar.	Abr.	May.	Jun.	Jul.	Ago.	Set.	Oct.	Nov.	Dic.	Ene.	Feb.	
Índice General		141,45	138,64	142,23	142,97	142,50	142,48	142,55	142,73	142,89	142,93	142,85	143,22	143,29	143,63	Índice General
Alimentos y Bebidas	58,2	126,44	126,46	127,51	128,19	127,70	127,48	127,38	127,78	128,00	128,21	128,02	128,04	128,15	128,24	Alimentos y Bebidas
Vestido y Calzado	8,5	141,55	141,65	141,70	141,71	141,85	141,88	141,96	142,17	142,25	142,06	142,06	142,75	143,97	144,29	Vestido y Calzado
Alquiler de Vivienda, Comb. y Elect.	12,3	198,43	198,40	198,45	199,24	200,71	202,11	202,18	202,19	203,49	203,67	203,31	203,29	204,09	204,71	Alquiler de Vivienda, Comb. y Elect.
Muebles, Enseres y Mant. Viv.	4,7	139,05	138,92	138,96	139,42	139,60	138,44	138,66	138,76	138,84	139,04	139,37	139,92	140,38	140,88	Muebles, Enseres y Mant. Viv.
Cuidado de la Salud y Serv. Médicos	1,8	142,14	141,45	141,82	141,49	142,18	142,12	142,61	142,91	142,82	142,84	142,57	142,61	142,64	142,43	Cuidado de la Salud y Serv. Médicos
Transportes y Comunicaciones	6,4	158,12	158,57	159,16	162,13	156,45	157,50	158,66	157,66	155,36	153,78	154,61	158,68	155,27	158,00	Transportes y Comunicaciones
Esparc, Diver. Serv. Cult y Enseñanza.	3,4	173,07	173,07	174,83	174,96	174,26	172,10	172,03	171,82	171,75	171,97	171,92	172,16	172,16	171,83	Esparc, Diver. Serv. Cult y Enseñanza.
Otros Bienes y Servicios.	4,8	134,79	135,10	135,42	136,03	135,80	135,83	136,27	136,30	136,31	136,27	136,57	136,53	136,67	136,80	Otros Bienes y Servicios.

FUENTE: INEI - Ayacucho

ELABORACION: BCRP. Sede Regional Huancayo. Departamento de Estudios Económicos

CUADRO 5
AYACUCHO: INGRESOS CORRIENTES DEL GOBIERNO CENTRAL 1/
(Miles de Nuevos Soles)

	2006											2007			
	Ene. - Feb.	Mar.	Abr.	May.	Jun.	Jul.	Ago.	Sep	Oct.	Nov.	Dic	Ene.	Feb	Ene. - Feb.	
I. INGRESOS TRIBUTARIOS	3 781	1 581	1 698	1 589	1 498	1 668	1 767	1 612	1 782	1 766	1 850	2 463	2 179	4 642	I. INGRESOS TRIBUTARIOS
1. Impuesto a la Renta	1 670	1 028	1 128	1 012	912	916	941	850	925	959	968	1 254	790	2 045	1. Impuesto a la Renta
- Personas Naturales	617	410	412	425	406	385	319	289	282	295	299	411	251	662	- Personas Naturales
- Personas Jurídicas	1 045	452	455	456	475	516	603	547	633	662	661	837	535	1 372	- Personas Jurídicas
- Regularización	8	166	262	130	31	14	18	13	9	2	8	6	4	11	- Regularización
														0	
2. Impuesto a la Importación	0	0	0	0	0	0	0	0	0	0	0	0	1	1	2. Impuesto a la Importación
3. Impuestos a la Prod. y el Cons.	1 755	374	389	380	393	554	592	561	633	598	655	992	1 204	2 196	3. Impuestos a la Prod. y el Cons.
I.G.V.	1 745	369	384	375	389	550	588	557	629	593	649	988	1 199	2 187	I.G.V.
- Operaciones Internas	1 745	369	384	375	389	550	588	557	629	593	649	988	1 199	2 187	- Operaciones Internas
- Operaciones Externas	0	0	0	0	0	0	0	0	0	0	0	0	0	0	- Operaciones Externas
I.S.C.	10	5	4	5	3	4	4	4	4	5	6	4	5	8	I.S.C.
														0	
4. Otros Ingresos Tributarios	356	179	181	197	193	199	234	201	224	209	227	216	184	400	4. Otros Ingresos Tributarios
II. INGRESOS NO TRIBUTARIOS	9	4	4	4	2	3	9	5	5	4	3	2	3	5	II. INGRESOS NO TRIBUTARIOS
III. TOTAL INGRESOS CORRIENTES (I+II)	3 790	1 585	1 702	1 593	1 500	1 671	1 776	1 617	1 787	1 770	1 854	2 464	2 182	4 646	III. TOTAL INGRESOS CORRIENTES (I+II)

1/ En Terminos Reales

FUENTE: Superintendencia Nacional de Administración Tributaria - SUNAT

EABORACIÓN: BCRP. Sede Regional Huancayo. Departamento de Estudios Económicos.

CUADRO 6
GOBIERNO REGIONAL DE AYACUCHO: GASTOS SEGÚN NATURALEZA 1/
 (En Miles de Nuevos Soles)

	2006												2 007			
	Ene. -Feb.	Mar	Abr	May	Jun	Jul	Ago	Sep	Oct	Nov	Dic	Ene	Feb	Ene. -Feb.		
GASTOS CORRIENTES	52 309	22 480	25 116	25 147	27 957	31 813	28 463	28 538	28 391	27 995	38 437	25 801	29 181	54 982	GASTOS CORRIENTES	
Personal y Obmig. Sociales	41 285	16 884	18 976	18 966	22 002	24 557	21 690	21 983	22 195	22 122	28 422	21 167	22 279	43 446	Personal y Obmig. Sociales	
Obligaciones Previsionales	7 819	3 174	3 180	3 187	3 533	3 950	3 196	3 193	3 194	3 200	4 441	3 204	4 039	7 243	Obligaciones Previsionales	
Bienes y Servicios	2 981	2 164	2 549	2 711	2 180	3 090	3 378	3 095	2 783	2 592	4 738	1 268	2 591	3 860	Bienes y Servicios	
Otros Gastos Corrientes	224	258	410	283	241	217	200	266	219	82	836	162	272	434	Otros Gastos Corrientes	
GASTOS DE CAPITAL	2 693	2 044	1 992	3 374	3 837	2 862	6 813	4 946	7 005	9 409	15 954	348	374	722	GASTOS DE CAPITAL	
Inversiones	2 664	1 960	1 820	3 256	3 727	2 755	6 631	4 812	6 761	9 175	15 193	340	352	693	Inversiones	
Otros Gastos de Capital	29	84	173	118	110	107	181	134	245	234	761	8	21	29	Otros Gastos de Capital	
TOTAL	55 003	24 524	27 108	28 521	31 794	34 675	35 276	33 484	35 396	37 405	54 391	26 149	29 554	55 703	TOTAL	

1/ En Términos Reales

FUENTE: Gobierno Regional - Ayacucho

ELABORACION: BCRP. Sede Regional Huancayo. Dpto de Estudios Económicos

CUADRO 7
GOBIERNO REGIONAL DE AYACUCHO: GASTOS SEGÚN NATURALEZA Y UNIDAD EJECUTORA 1/
 (En Miles de Nuevos Soles)

	2006												2 007			
	Ene. -Feb.	Mar	Abr	May	Jun	Jul	Ago	Sep	Oct	Nov	Dic	Ene	Feb	Ene. -Feb.		
GASTOS CORRIENTES	52 309	22 480	25 116	25 147	27 957	31 813	28 463	28 538	28 391	27 995	38 437	25 801	29 181	54 982	GASTOS CORRIENTES	
Gob. Regional (Ayacucho)	2 288	1 103	1 095	1 129	1 117	1 427	1 469	1 199	1 585	1 324	1 968	1 234	1 390	2 624	Gob. Regional (Ayacucho)	
Proyecto especial Río Cachi	0	0	0	0	0	0	0	0	0	0	0	0	0	0	Proyecto especial Río Cachi	
Programa de Apoyo - AGORAH	60	30	30	30	29	30	30	30	25	25	40	0	0	0	Programa de Apoyo - AGORAH	
M. Agricultura	1 115	489	476	478	1 057	837	740	715	838	768	929	588	875	1 463	M. Agricultura	
M. Transportes	673	289	290	312	958	546	452	484	457	468	606	428	509	938	M. Transportes	
M. Educación	39 332	15 662	17 640	17 720	19 550	22 746	19 491	20 238	20 103	20 100	24 821	18 740	19 494	38 234	M. Educación	
M. Salud	8 842	4 906	5 584	5 477	5 246	6 227	6 282	5 872	5 384	5 311	10 073	4 811	6 912	11 723	M. Salud	
GASTOS DE CAPITAL	2 693	2 044	1 992	3 374	3 837	2 862	6 813	4 946	7 005	9 409	15 954	348	374	722	GASTOS DE CAPITAL	
Gob. Regional (Ayacucho)	67	145	548	1 708	981	666	1 654	2 838	5 380	7 450	9 642	2	1	3	Gob. Regional (Ayacucho)	
Proyecto Especial Río Cachi	639	461	443	581	573	674	1 452	840	812	1 417	1 716	183	196	379	Proyecto Especial Río Cachi	
M. Agricultura	2	0	0	17	2	0	0	1	5	0	43	0	0	0	M. Agricultura	
M. Transportes	139	279	139	139	139	139	139	139	139	159	201	155	155	310	M. Transportes	
M. Educación	21	17	17	15	38	14	3	11	15	13	0	8	14	22	M. Educación	
M. Salud	6	44	156	86	71	93	178	114	175	186	863	0	7	7	M. Salud	
Programa de Apoyo - AGORAH	1 819	1 100	689	828	2 033	1 276	3 387	1 003	480	184	3 488	0	0	0	Programa de Apoyo - AGORAH	
TOTAL	55 003	24 524	27 108	28 521	31 794	34 675	35 276	33 484	35 396	37 405	54 391	26 149	29 554	55 703	TOTAL	

1/ En Términos Reales

FUENTE: Gobierno Regional - Ayacucho

ELABORACION: BCRP. Sede Regional Huancayo. Dpto de Estudios Económicos

CUADRO 8
PRINCIPIALES PROYECTOS DE INVERSIÓN DEL GOBIERNO REGIONAL
(En Miles de Nuevos Soles)

	2006											2 007					
	Ene. -Feb.	Mar	Abr	May	Jun	Jul	Ago	Sep	Oct	Nov	Dic	Ene	Feb	Ene. -Feb.			
Canal Chiara - Chontaca	0	0	0	0	0	0	0	0	0	0	0	0	0	0	0	0	Canal Chiara - Chontaca
Carretera San Jose - Chaimacota	180	245	123	155	98	56	51	53	38	0	11	0	0	0	0	0	Carretera San Jose - Chaimacota
Irrigación Angascocha - Chumpi	0	0	0	0	0	300	545	0	0	0	0	0	0	0	0	0	Irrigación Angascocha - Chumpi
Irrigación Yaurihuirí	0	0	0	0	0	0	1 092	0	0	0	0	0	0	0	0	0	Irrigación Yaurihuirí
Promoción y Desarrollo Agropecuario	93	90	57	39	54	38	59	3	70	23	27	4	4	4	4	8	Promoción y Desarrollo Agropecuario
TOTAL	274	335	180	194	152	394	1 746	56	108	23	38	4	4	8	8	TOTAL	

1/ En Términos Reales

FUENTE: Gobierno Regional - Ayacucho

ELABORACION: BCRP. Sede Regional Huancayo. Dpto de Estudios Económicos

CUADRO 10
GASTOS DE LA MUNICIPALIDAD PROVINCIAL DE HUAMANGA
(Miles de Nuevos Soles)

	2006											2007			
	ENE - FEB	MAR	ABR	MAY	JUN	JUL	AGO	SET	OCT	NOV	DIC	ENE.	FEB	ENE - FEB	
GASTOS CORRIENTES	1 144	760	857	858	1 053	1 051	937	975	756	1 035	1 048	466	580	1 046	GASTOS CORRIENTES
Personal y Oblig. Sociales	760	444	389	376	409	432	388	387	382	437	441	370	362	732	Personal y Oblig. Sociales
Obligaciones Previsionales	123	76	71	62	53	72	72	62	62	65	77	59	69	127	Obligaciones Previsionales
Bienes y Servicios	213	201	269	408	557	470	475	489	309	488	490	37	113	150	Bienes y Servicios
Otros Gastos Corrientes	48	38	128	11	35	78	2	38	3	46	40	0	37	37	Otros Gastos Corrientes
GASTOS DE CAPITAL	219	453	572	539	671	494	670	1 659	432	574	1 573	2	53	55	GASTOS DE CAPITAL
Inversiones	219	450	565	536	670	494	668	1 659	430	574	1 570	2	47	50	Inversiones
Otros Gastos de Capital	0	3	6	3	0	0	2	0	2	1	2	0	5	5	Otros Gastos de Capital
SERVICIOS DE LA DEUDA	318	96	222	159	158	158	88	271	98	91	19	19	19	38	SERVICIOS DE LA DEUDA
Intereses y Cargos de la Deuda	41	11	23	14	13	11	6	11	6	3	2	2	2	5	Intereses y Cargos de la Deuda
Amortización de la Deuda	277	84	199	144	146	148	82	261	93	88	17	17	17	34	Amortización de la Deuda
TOTAL	1 681	1 308	1 650	1 556	1 882	1 704	1 696	2 906	1 286	1 701	2 639	487	652	1 139	TOTAL

FUENTE: Municipalidad Provincial de Huamanga

ELABORACIÓN: BCRP, Sede Regional Huancayo, Departamento de Estudios Económicos

CUADRO 11
INGRESOS DE LA SOCIEDAD DE BENEFICENCIA DE AYACUCHO 1/
(En Miles de Nuevos Soles)

	2006												2007			
	Ene. - Feb.	Mar	Abr	May	Jun	Jul	Ago	Sep	Oct	Nov	Dic	Ene	Feb	Ene. - Feb.		
ING. CORRIENTES	175	104	89	55	72	110	105	87	81	78	102	93	60	153	ING. CORRIENTES	
Tasas	139	63	76	47	60	103	87	77	68	58	88	64	52	116	Tasas	
Venta de Bienes	0	0	0	0	0	0	0	0	0	0	0	0	0	0	Venta de Bienes	
Prestación de Servicios	9	5	3	4	3	3	4	4	5	7	4	6	5	10	Prestación de Servicios	
Rentas de la Propiedad	27	35	10	4	8	4	14	6	8	12	10	23	3	26	Rentas de la Propiedad	
Otros Ingresos Corrientes	0	0	0	0	0	0	0	0	0	0	0	0	0	0	Otros Ingresos Corrientes	
ING. DE CAPITAL	19	8	8	8	8	10	8	8	8	8	10	8	11	19	ING. DE CAPITAL	
Venta de Activos	0	0	0	0	0	0	0	0	0	0	0	0	0	0	Venta de Activos	
Transferencias	19	8	8	8	8	10	8	8	8	8	10	8	11	19	Transferencias	
TOTAL	194	112	97	63	80	121	113	96	89	86	112	101	71	172	TOTAL	

1/ En Términos Reales

FUENTE: Gobierno Regional - Ayacucho

ELABORACION: BCRP. Sede Regional Huancayo. Dpto de Estudios Económicos

CUADRO 12
GASTOS DE LA SOCIEDAD DE BENEFICENCIA DE AYACUCHO 1/
(En Miles de Nuevos Soles)

	2006												2007			
	Ene. - Feb.	Mar	Abr	May	Jun	Jul	Ago	Sep	Oct	Nov	Dic	Ene	Feb	Ene. - Feb.		
GASTOS CORRIENTES	82	83	58	86	65	89	78	69	34	28	197	24	77	100	GASTOS CORRIENTES	
Personal y Oblig. Sociales	45	20	20	20	20	26	20	20	7	9	26	20	50	71	Personal y Oblig. Sociales	
Obligaciones Previsionales	2	1	1	1	1	1	0	1	0	1	2	1	2	3	Obligaciones Previsionales	
Bienes y Servicios	35	61	36	44	40	61	57	44	27	18	142	1	22	23	Bienes y Servicios	
Otros Gastos Corrientes	0	1	0	20	3	1	0	4	0	0	27	1	3	3	Otros Gastos Corrientes	
GASTOS DE CAPITAL	4	8	52	14	24	8	10	15	42	13	351	0	5	5	GASTOS DE CAPITAL	
Inversiones	4	5	52	14	16	5	9	15	42	13	349	0	5	5	Inversiones	
Otros Gastos de Capital	1	3	0	0	8	3	0	0	0	0	2	0	0	0	Otros Gastos de Capital	
TOTAL	87	91	110	99	89	97	87	84	76	41	548	24	82	105	TOTAL	

1/ En Términos Reales

FUENTE: Gobierno Regional - Ayacucho

ELABORACION: BCRP. Sede Regional Huancayo. Dpto de Estudios Económicos

CUADRO 13
AYACUCHO: DEPÓSITOS Y OBLIGACIONES DEL SISTEMA FINANCIERO
(Saldos en Miles de Nuevos Soles)

ENTIDADES FINANCIERAS	2006												2007	
	Ene.	Feb.	Mar.	Abr.	May.	Jun.	Jul.	Ago.	Sep	Oct.	Nov.	Dic	Ene	Feb
I. SISTEMA BANCARIO	77 157	72 396	73 948	75 315	73 674	71 624	72 178	77 278	76 409	74 663	80 720	80 600	77 241	75 442
Crédito	37 028	35 252	37 695	37 406	37 064	36 198	38 452	39 597	37 642	36 619	39 304	36 819	38 655	37 768
Interbank	35 903	34 211	33 431	35 137	33 738	32 489	30 851	34 781	35 872	35 038	38 367	40 698	35 478	34 540
Del Trabajo	4 227	2 933	2 822	2 772	2 872	2 937	2 875	2 900	2 895	3 005	3 048	3 083	3 108	3 134
II. INSTITUCIONES DE MICROFINANZAS	32 671	32 193	32 991	33 664	34 026	34 641	36 656	38 779	39 963	40 967	42 235	43 410	42 277	41 540
Caja Municipal de Arequipa	0	0	0	0	0	0	0	0	0	74	130	164	301	237
Caja Municipal de Ica	17 100	16 621	17 371	17 689	17 611	18 259	19 830	21 274	21 870	22 408	23 256	24 534	22 953	22 039
Caja Rural Libertadores de Ayacucho	15 571	15 572	15 621	15 975	16 415	16 382	16 825	17 505	18 093	18 485	18 849	18 712	19 023	19 264
Caja Rural Señor de Luren	0	0	0	0	0	0	0	0	0	0	0	0	0	0
Edpyme Edifycar	0	0	0	0	0	0	0	0	0	0	0	0	0	0
Edpyme Proempresa	0	0	0	0	0	0	0	0	0	0	0	0	0	0
Edpyme Efectiva	0	0	0	0	0	0	0	0	0	0	0	0	0	0
TOTAL	109 828	104 589	106 939	108 979	107 699	106 265	108 834	116 057	116 372	115 630	122 955	124 010	119 518	116 982

FUENTE: SUPERINTENDENCIA DE BANCA Y SEGUROS - SBS

ELABORACIÓN: BCRP. Sede Regional Huancayo. Departamento de Estudios Económicos.

CUADRO 14
AYACUCHO: DEPÓSITOS Y OBLIGACIONES DEL SISTEMA FINANCIERO POR PROVINCIAS
(Saldos en Miles de Nuevos Soles)
FEBRERO

ENTIDADES FINANCIERAS	HUAMANGA			HUANTA			LA MAR			LUCANAS			TOTAL		
	MN	ME	TOTAL	MN	ME	TOTAL	MN	ME	TOTAL	MN	ME	TOTAL	MN	ME	TOTAL
A. SISTEMA BANCARIO	42 821	32 621	75 442	0	0	0	0	0	0	0	0	0	42 821	32 621	75 442
Vista	9 125	3 820	12 945	0	0	0	0	0	0	0	0	0	9 125	3 820	12 945
Ahorro	29 737	20 618	50 356	0	0	0	0	0	0	0	0	0	29 737	20 618	50 356
Plazo	3 958	8 183	12 141	0	0	0	0	0	0	0	0	0	3 958	8 183	12 141
Crédito	16 978	20 790	37 768	0	0	0	0	0	0	0	0	0	16 978	20 790	37 768
Vista	5 649	3 327	8 976	0	0	0	0	0	0	0	0	0	5 649	3 327	8 976
Ahorro	10 327	14 535	24 863	0	0	0	0	0	0	0	0	0	10 327	14 535	24 863
Plazo	1 002	2 928	3 930	0	0	0	0	0	0	0	0	0	1 002	2 928	3 930
Interbank	23 633	10 907	34 540	0	0	0	0	0	0	0	0	0	23 633	10 907	34 540
Vista	3 477	493	3 970	0	0	0	0	0	0	0	0	0	3 477	493	3 970
Ahorro	19 003	5 862	24 865	0	0	0	0	0	0	0	0	0	19 003	5 862	24 865
Plazo	1 153	4 552	5 705	0	0	0	0	0	0	0	0	0	1 153	4 552	5 705
Trabajo	2 210	924	3 134	0	0	0	0	0	0	0	0	0	2 210	924	3 134
Vista	0	0	0	0	0	0	0	0	0	0	0	0	0	0	0
Ahorro	407	221	628	0	0	0	0	0	0	0	0	0	407	221	628
Plazo	1 803	703	2 506	0	0	0	0	0	0	0	0	0	1 803	703	2 506
B. INSTITUCIONES DE MICROFINANZAS	21 945	8 152	30 097	1 442	679	2 121	1 630	150	1 780	6 248	1 294	7 541	31 265	10 275	41 540
Vista	0	0	0	0	0	0	0	0	0	0	0	0	0	0	0
Ahorro	8 334	3 492	11 826	989	442	1 431	1 610	102	1 712	1 626	490	2 116	12 559	4 526	17 086
Plazo	13 612	4 660	18 271	453	237	690	20	48	68	4 622	804	5 425	18 706	5 748	24 455
Caja Municipal de Arequipa	173	64	237	0	0	0	0	0	0	0	0	0	173	64	237
Vista	0	0	0	0	0	0	0	0	0	0	0	0	0	0	0
Ahorro	88	46	134	0	0	0	0	0	0	0	0	0	88	46	134
Plazo	85	18	103	0	0	0	0	0	0	0	0	0	85	18	103
Caja Municipal de Ica	11 625	4 053	15 677	0	0	0	0	0	0	5 279	1 083	6 362	16 904	5 136	22 039
Vista	0	0	0	0	0	0	0	0	0	0	0	0	0	0	0
Ahorro	3 276	1 686	4 961	0	0	0	0	0	0	1 150	430	1 580	4 426	2 116	6 542
Plazo	8 349	2 367	10 716	0	0	0	0	0	0	4 129	653	4 782	12 478	3 020	15 498
Caja Rural Libertadores de Ayacucho	10 147	4 036	14 183	1 442	679	2 121	1 630	150	1 780	969	211	1 180	14 189	5 075	19 264
Vista	0	0	0	0	0	0	0	0	0	0	0	0	0	0	0
Ahorro	4 970	1 761	6 731	989	442	1 431	1 610	102	1 712	476	60	536	8 046	2 364	10 410
Plazo	5 177	2 275	7 452	453	237	690	20	48	68	493	151	644	6 143	2 711	8 854
Caja Rural Señor de Luren	0	0	0	0	0	0	0	0	0	0	0	0	0	0	0
Vista	0	0	0	0	0	0	0	0	0	0	0	0	0	0	0
Ahorro	0	0	0	0	0	0	0	0	0	0	0	0	0	0	0
Plazo	0	0	0	0	0	0	0	0	0	0	0	0	0	0	0
Edpyme Edifycar	0	0	0	0	0	0	0	0	0	0	0	0	0	0	0
Vista	0	0	0	0	0	0	0	0	0	0	0	0	0	0	0
Ahorro	0	0	0	0	0	0	0	0	0	0	0	0	0	0	0
Plazo	0	0	0	0	0	0	0	0	0	0	0	0	0	0	0
Edpyme Proempresa	0	0	0	0	0	0	0	0	0	0	0	0	0	0	0
Vista	0	0	0	0	0	0	0	0	0	0	0	0	0	0	0
Ahorro	0	0	0	0	0	0	0	0	0	0	0	0	0	0	0
Plazo	0	0	0	0	0	0	0	0	0	0	0	0	0	0	0
Edpyme Efectiva	0	0	0	0	0	0	0	0	0	0	0	0	0	0	0
Vista	0	0	0	0	0	0	0	0	0	0	0	0	0	0	0
Ahorro	0	0	0	0	0	0	0	0	0	0	0	0	0	0	0
Plazo	0	0	0	0	0	0	0	0	0	0	0	0	0	0	0
TOTAL	64 766	40 774	105 539	1 442	679	2 121	1 630	150	1 780	6 248	1 294	7 541	74 086	42 896	116 982

FUENTE: SUPERINTENDENCIA DE BANCA Y SEGUROS - SBS
ELABORACIÓN: BCRP. Sede Regional Huancayo. Departamento de Estudios Económicos.

CUADRO 15
AYACUCHO: CRÉDITO DEL SISTEMA FINANCIERO
(Miles de Nuevos Soles)

ENTIDADES FINANCIERAS	2006												2007	
	Ene.	Feb.	Mar.	Abr.	May.	Jun..	Jul.	Ago.	Sep	Oct.	Nov.	Dic	Ene	Feb
I. SISTEMA BANCARIO	34991	35851	37445	37830	38805	39383	40080	40547	41739	43654	46648	48830	50957	54078
Crédito	12 262	12 719	13 663	13 827	14 602	15 134	15 911	16 276	17 174	19 034	20 905	22 637	23 546	25 295
Interbank	14 122	14 402	14 810	15 077	15 426	15 701	15 771	15 993	16 250	16 354	16 994	17 392	18 445	19 633
Del Trabajo	8 607	8 731	8 972	8 926	8 777	8 548	8 398	8 279	8 315	8 266	8 749	8 800	8 965	9 150
II. INSTITUCIONES DE MICROFINANZAS	37 336	36 987	37 894	37 940	38 026	38 288	38 175	38 774	39 517	41 015	42 900	45 158	45 067	46 064
Caja Municipal de Arequipa	0	0	0	0	0	0	0	0	0	406	941	1 507	1 744	2 007
Caja Municipal de Ica	18 408	18 080	19 141	18 997	18 978	19 060	18 856	19 155	19 306	19 750	20 230	22 370	21 776	22 129
Caja Rural Libertadores de Ayacucho	12 419	12 320	12 057	12 165	11 991	12 066	11 959	12 088	12 362	12 647	13 039	11 888	12 230	12 304
Caja Rural Señor de Luren	0	0	0	0	0	0	0	0	0	0	0	39	59	167
Edpyme Edifycar	4 019	4 063	4 099	4 136	4 324	4 410	4 466	4 589	4 694	4 912	5 290	5 691	5 668	5 757
Edpyme Proempresa	2 490	2 524	2 583	2 588	2 620	2 589	2 658	2 651	2 826	2 908	2 990	3 153	3 048	3 156
Edpyme Efectiva	0	0	14	54	114	162	236	291	329	392	411	509	542	545
TOTAL	72 328	72 839	75 339	75 770	76 832	77 671	78 255	79 321	81 256	84 669	89 548	93 988	96 024	100 142
MN	55 214	56 379	58 872	59 428	60 374	61 443	62 334	62 837	64 756	67 406	71 529	75 624	78 386	81 555
ME	17 113	16 460	16 468	16 341	16 458	16 228	15 921	16 484	16 500	17 264	18 019	18 364	17 638	18 588

FUENTE: SUPERINTENDENCIA DE BANCA Y SEGUROS - SBS

ELABORACIÓN: BCRP. Sede Regional Huancayo. Departamento de Estudios Económicos.

CUADRO 16
AYACUCHO: CRÉDITOS DEL SISTEMA FINANCIERO AL SECTOR PRIVADO POR PROVINCIAS
(Miles de Nuevos Soles)
FEBRERO

ENTIDADES FINANCIERAS	HUAMANGA			HUANTA			LA MAR			LUCANAS			TOTAL		
	MN	ME	TOTAL	MN	ME	TOTAL	MN	ME	TOTAL	MN	ME	TOTAL	MN	ME	TOTAL
A. SISTEMA BANCARIO	45 132	8 946	54 078	0	0	0	0	0	0	0	0	0	45 132	8 946	54 078
Crédito	18 873	6 423	25 295	0	0	0	0	0	0	0	0	0	18 873	6 423	25 295
Interbank	17 723	1 910	19 633	0	0	0	0	0	0	0	0	0	17 723	1 910	19 633
Trabajo	8 537	613	9 150	0	0	0	0	0	0	0	0	0	8 537	613	9 150
B. INSTITUCIONES DE MICROFINANZAS	28 208	8 379	36 587	1 607	62	1 669	1 071	0	1 071	5 536	1 200	6 737	36 422	9 642	46 064
Caja Municipal de Arequipa	1 789	218	2 007	0	0	0	0	0	0	0	0	0	1 789	218	2 007
Caja Municipal de Ica	11 228	5 670	16 898	0	0	0	0	0	0	4 155	1 075	5 231	15 383	6 746	22 129
Caja Rural Libertadores de Ayacucho	7 019	1 206	8 225	1 607	62	1 669	1 071	0	1 071	1 214	125	1 339	10 912	1 392	12 304
Caja Rural Señor de Luren	0	0	0	0	0	0	0	0	0	167	0	167	167	0	167
Edpyme Edifycar	5 142	615	5 757	0	0	0	0	0	0	0	0	0	5 142	615	5 757
Edpyme Proempresa	2 485	671	3 156	0	0	0	0	0	0	0	0	0	2 485	671	3 156
Edpyme Efectiva	545	0	545	0	0	0	0	0	0	0	0	0	545	0	545
TOTAL	73 340	17 325	90 666	1 607	62	1 669	1 071	0	1 071	5 536	1 200	6 737	81 555	18 588	100 142

FUENTE: SUPERINTENDENCIA DE BANCA Y SEGUROS - SBS

ELABORACIÓN: BCRP. Sede Regional Huancayo. Departamento de Estudios Económicos.

CUADRO 17
AYACUCHO: CARTERA PESADA EN EL SISTEMA FINANCIERO
(En porcentajes)

ENTIDADES FINANCIERAS	2006												2007	
	Ene.	Feb.	Mar.	Abr.	May.	Jun..	Jul.	Ago.	Sep	Oct.	Nov.	Dic	Ene	Feb
A. BANCA MULTIPLE	3,6	3,6	3,2	3,4	3,2	3,2	3,2	2,9	3,0	2,7	2,5	2,4	2,4	1,8
Crédito	0,5	0,5	0,5	0,5	0,3	0,3	0,4	0,3	0,3	0,2	0,2	0,2	0,2	0,0
Interbank	4,9	5,1	4,9	4,9	4,8	4,9	4,5	4,6	4,8	4,7	4,4	4,3	5,1	3,5
Trabajo	5,7	5,6	4,6	5,7	5,2	5,3	6,1	4,9	5,1	4,4	4,5	4,1	3,0	3,2
B. INSTITUCIONES DE MICROFINANZAS	6,8	7,1	7,1	7,6	7,7	9,4	9,6	9,5	9,4	9,5	8,4	4,9	6,5	6,5
Caja Municipal de Arequipa	-	-	-	-	-	-	-	-	-	n.d.	n.d.	n.d.	0,1	0,3
Caja Municipal de Ica	4,5	5,3	5,2	6,0	5,3	5,6	5,6	6,2	5,4	6,0	5,4	4,3	5,4	5,4
Caja Rural Libertadores de Ayacucho	13,6	13,6	14,0	14,5	16,1	21,1	21,7	20,5	21,4	21,7	19,3	10,5	11,3	11,4
Caja Rural Señor de Luren	-	-	-	-	-	-	-	-	-	-	-	0,0	0,0	0,0
Edpyme Edifycar	n.d.	n.d.	n.d.	n.d.	n.d.	n.d.	n.d.	n.d.	n.d.	n.d.	n.d.	n.d.	5,2	5,6
Edpyme Proempresa	n.d.	n.d.	n.d.	n.d.	n.d.	n.d.	n.d.	n.d.	n.d.	n.d.	n.d.	n.d.	4,4	4,4
Edpyme Efectiva	-	-	n.d.	n.d.	n.d.	n.d.	n.d.	n.d.	n.d.	n.d.	n.d.	n.d.	2,8	9,5
TOTAL	5,2	5,4	5,2	5,5	5,4	6,3	6,3	6,1	6,1	6,0	5,3	3,6	4,3	4,0

FUENTE: SUPERINTENDENCIA DE BANCA Y SEGUROS - SBS

ELABORACIÓN: BCRP. Sede Regional Huancayo. Departamento de Estudios Económicos.