



BANCO CENTRAL DE RESERVA DEL PERÚ

SEDE REGIONAL HUANCAYO

**SÍNTESIS ECONÓMICA DE PASCO
DICIEMBRE 2006**

DEPARTAMENTO ESTUDIOS ECONÓMICOS

CONTENIDO

RESEÑA INTRODUCTORIA	3
I. ACTIVIDAD PRODUCTIVA.....	4
1.1 Producción Agropecuaria.....	4
1.2. Producción Minera.....	8
1.3. Turismo.....	10
II. INFLACIÓN Y TIPO DE CAMBIO.....	10
2.1. Inflación.....	10
III. FINANZAS PÚBLICAS.....	12
3.1. Gobierno Central.....	12
3.2. Gobierno Regional.....	12
IV. MONEDA Y CRÉDITO.....	14
4.1. Depósitos del Sistema Financiero.....	14
4.2. Crédito del Sistema Financiero.....	15
4.3. Crédito a la Pequeña y Microempresa.....	17
V. INFORMACIÓN ESTADÍSTICA	
Cuadro Nro. 1 Producción Agropecuaria	
Cuadro Nro. 2 Producción Minera Metálica	
Cuadro Nro. 3 Arribos por Categorías	
Cuadro Nro. 4 Índice de Precios al Consumidor en la Ciudad de Pasco	
Cuadro Nro. 5 Ingresos Corrientes del Gobierno Central	
Cuadro Nro. 6 Gobierno Regional de Pasco: Gastos por Naturaleza	
Cuadro Nro. 7 Gobierno Regional de Pasco: Gastos por Naturaleza y Unidad Ejecutora	
Cuadro Nro. 8 Gobierno Regional de Pasco: Programa de Inversiones	
Cuadro Nro. 9 Depósitos y Obligaciones del Sistema Financiero	
Cuadro Nro. 10 Créditos del Sistema Financiero	
Cuadro Nro. 11 Cartera Pesada en el Sistema Financiero	
Cuadro Nro. 12 Depósitos y Obligaciones del Sistema Financiero por Tipo de Moneda	
Cuadro Nro. 13 Créditos del Sistema Financiero por Tipo de Moneda	

DIRECCIÓN EN INTERNET

<http://www.bcrp.gob.pe>

RESEÑA INTRODUCTORIA

En la Región Pasco, durante diciembre de 2006, la actividad económica se caracterizó por el desenvolvimiento positivo de la actividad agropecuaria, minera y de la recaudación tributaria.

Al respecto, el **valor bruto de la producción (VBP) agropecuaria** se expandió 2 por ciento, explicado por el desenvolvimiento positivo del sub sector pecuario, no obstante que disminuyera la producción agrícola.

El **VBP minero** creció 20,5 por ciento, respecto a diciembre de 2005, resultado en el que influyó la mayor producción de zinc, plomo y cobre.

El **Índice de Precios al Consumidor (IPC)** en la ciudad de Cerro de Pasco registró una variación negativa de 0,19 por ciento con relación al IPC de noviembre pasado, acumulando 1,14 por ciento para el periodo de enero a diciembre de 2006.

Otros importantes indicadores para el análisis del desenvolvimiento de la actividad económica – financiera señalan que, en **turismo**, el total de arribos superó en 7,5 por ciento al registrado en diciembre de 2005.

Así mismo, la **recaudación tributaria por la SUNAT** se incrementó 29,8 por ciento respecto a diciembre de 2005, debido a las mayores captaciones del Impuesto a la Renta, del Impuesto a la Producción y Consumo y de los Ingresos No Tributarios.

La ejecución presupuestal de gastos del **Gobierno Regional de Pasco** superó en 42,2 por ciento a su similar de diciembre de 2005, influido por los mayores gastos corrientes y de capital.

En lo concerniente a la ejecución del **Programa de Inversiones**, éstas crecieron 61,6 por ciento respecto a lo ejecutado en diciembre de 2005, debido a los mayores gastos de capital en Salud y Saneamiento; Administración y Planeamiento; y Protección y Previsión Social.

En el **sistema financiero**, los saldos de depósitos y colocaciones crecieron en 22,9 y 40,1 por ciento respectivamente en comparación a sus similares observados en diciembre de 2005.

El índice de cartera pesada fue de 2,7 por ciento, resultado inferior en 3,5 puntos porcentuales al índice de diciembre de 2005.

I. ACTIVIDAD PRODUCTIVA

1.1. Producción Agropecuaria

La producción agropecuaria creció 2 por ciento respecto a diciembre de 2005, debido al desempeño positivo del sub sector pecuario (14 por ciento); no obstante que decreciera el sub sector agrícola (5,2 por ciento).

La producción acumulada enero-diciembre de 2006 superó en 11,4 por ciento respecto a similar periodo de 2005, explicado por el crecimiento de los sub sectores agrícola y pecuario en 10,6 y 14,3 por ciento respectivamente.

CUADRO Nº 1
VALOR BRUTO DE PRODUCCIÓN AGROPECUARIO
(Variación real 1/)

	DICIEMBRE		ENE - DIC	
	2 005	2 006	2 005	2 006
SUBSECTOR AGRÍCOLA	-7,0	-5,2	0,7	10,6
SUBSECTOR PECUARIO	5,9	14,0	2,3	14,3
SECTOR AGROPECUARIO	-2,5	2,0	1,1	11,4

1/ Respecto al mismo mes o período del año anterior, a precios de 1994

FUENTE: Dirección Regional de Agricultura Pasco

ELABORACIÓN: BCRP, Sede Regional Huancayo. Departamento de Estudios Económicos

GRÁFICO Nº 1
VALOR BRUTO DE PRODUCCIÓN AGROPECUARIO 2005 - 2006
(Variación real 1/)

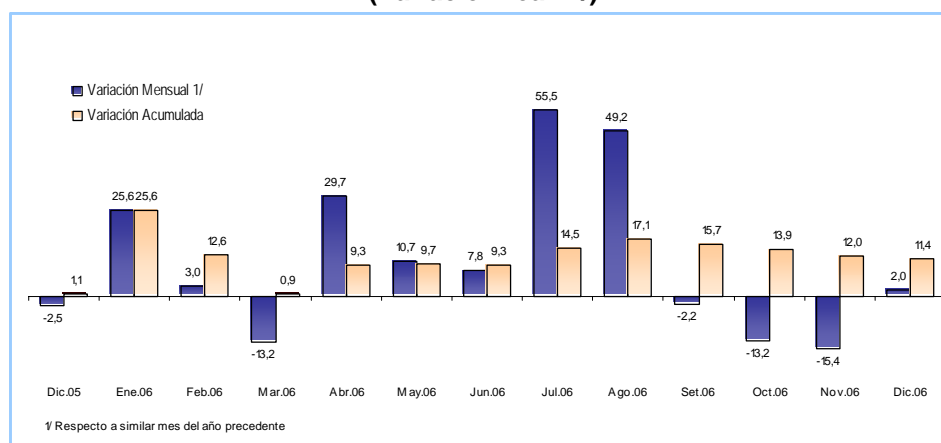

ELABORACIÓN: BCRP Sede Regional Huancayo. Departamento de Estudios Económicos

Sub Sector Agrícola

Periodo: diciembre 2006

El menor VBP registrado se debió a la menor producción de pasto braquearia (12,7 por ciento), papa (33,5 por ciento) y pasto rye grass (41,3 por ciento). Para los casos del pasto braquearia y rye grass, fue por las menores cosechas registradas en el

mes, y para el caso de la papa, por las menores áreas sembradas en la campaña chica. Sin embargo, se registraron incrementos en pasto setaria (17 por ciento), piña (116,7 por ciento) y yuca (4,3 por ciento)

Periodo: enero – diciembre 2006

En el acumulado, el mayor VBP se sustenta en la mayor producción de yuca (63,4 por ciento), plátano (25,1 por ciento), y café (100,8 por ciento), explicado por las buenas condiciones climáticas y mejores

rendimientos. Sin embargo, se registraron disminuciones, principalmente en papa (15,2 por ciento), debido a los menores precios pagados al productor en la campaña 2005-2006.

CUADRO Nº 2
PRODUCCIÓN DE PRINCIPALES PRODUCTOS AGRÍCOLAS 1/
(EN TM)

Cultivos	DICIEMBRE			ENERO – DICIEMBRE		
	2 005	2 006	Var. %	2 005	2 006	Var. %
Braquearia	10 250	8 950	-12,7	170 100	154 050	-9,4
Papa	2 454	1 632	-33,5	130 028	110 264	-15,2
Setaria	6 616	7 740	17,0	96 616	94 190	-2,5
Plátano	5 531	5 462	-1,2	72 599	90 792	25,1
Yuca	4 008	4 181	4,3	29 928	48 904	63,4
Piña	240	520	116,7	5 865	8 455	44,2
Café	0	0	-	3 182	6 389	100,8
Maíz Amarillo Duro	83	74	-10,8	4 431	6 292	42,0
Maca	0	0	-	4 333	4 714	8,8
Rocoto	570	665	16,7	4 897	4 659	-4,9
Rye Grass	537	315	-41,3	3 925	4 360	11,1
Dactylis	332	188	-43,4	3 211	3 396	5,8
Arroz Cáscara	75	0	-100,0	1 707	3 373	97,7
Naranja + Tangelo	0	20	-	2 910	3 055	5,0
Granadilla	235	65	-72,3	2 530	2 747	8,6
Oca	0	0	-	2 480	2 424	-2,2
Olluco	0	0	-	2 842	2 302	-19,0
Otros	833	774	-7,1	19 480	19 392	-0,5

1/ Cifras preliminares.

FUENTE: Dirección Regional de Agricultura Pasco.

ELABORACIÓN: BCRP Sede Regional Huancayo. Departamento de Estudios Económicos

GRÁFICO Nº 2
VALOR BRUTO DE PRODUCCIÓN AGRÍCOLA 2005 - 2006
(Variación real 1/)

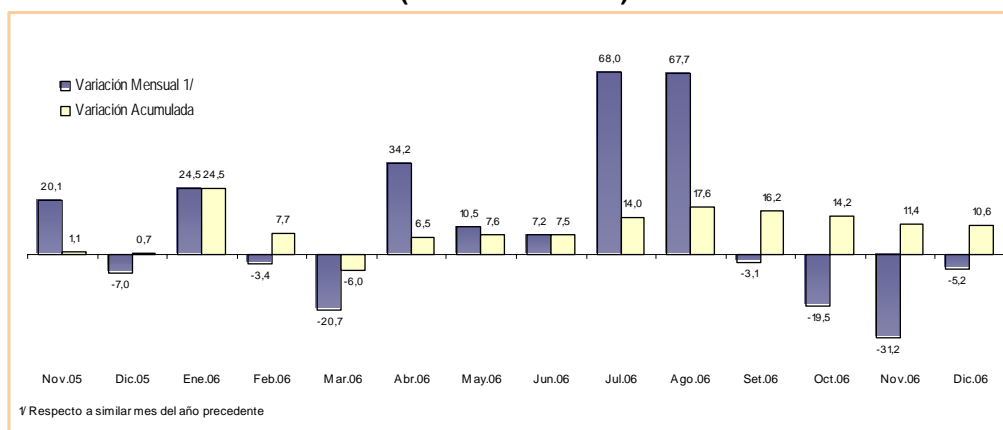

ELABORACIÓN: BCRP Sede Regional Huancayo. Departamento de Estudios Económicos

**GRÁFICO 3
CINCO PRINCIPALES PRODUCTOS
EN EL VBP AGRÍCOLA
(ENERO - DICIEMBRE 2006)**

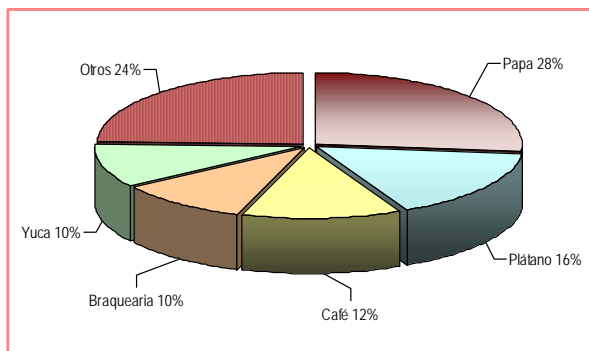

**GRÁFICO 4
PARTICIPACIÓN EN EL VBP
AGRÍCOLA
(ENERO - DICIEMBRE 2006)**

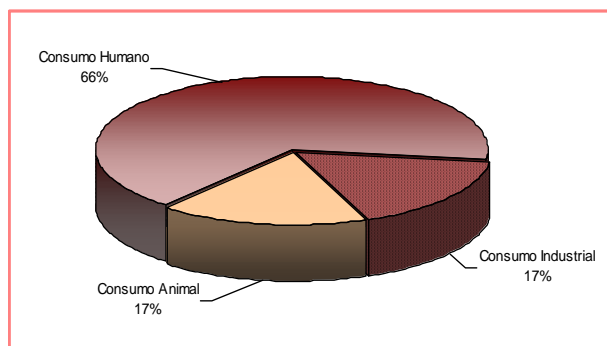

ELABORACIÓN: BCRP Sede Regional Huancayo. Departamento de Estudios Económicos

Los cultivos papa, plátano y café representaron el 56 por ciento del VBP agrícola acumulado. El comportamiento del clima fue relativamente normal; no obstante

que en la zona de Oxapampa las lluvias se intensificaron, obstaculizando el paso por la vía de comunicación entre Puerto Bermúdez y Oxapampa.

Siembras

Periodo: diciembre 2006

La superficie instalada creció significativamente (403,7 por ciento) en comparación a diciembre de 2005, hecho que se sustenta en las mayores plantaciones de yuca, maca y plátanos. En el primer caso, se explica porque en noviembre de 2005 se registraron mayores siembras al prolongarse el verano, instalándose consecuentemente poco en diciembre de 2005, además de

contar el producto con un precio estable y mercado relativamente seguro; en el caso de la maca fue por que en los meses anteriores los agricultores tenían limitaciones para financiar la campaña y en el caso del plátanos se debió a las mayores siembras en el distrito de Puerto Bermúdez.

Periodo: agosto – diciembre 2006

La superficie acumulada superó en 11,3 por ciento a su similar de 2005, por las mayores plantaciones de yuca (31,8 por ciento), papa (6,6 por ciento) y olluco (58,5 por ciento). En el caso de la yuca, se explica por las mayores áreas instaladas en

la zona de Puerto Bermúdez, influenciado por el precio estable y mercado relativamente seguro; y en el caso de la papa por los precios favorables en el mercado.

**CUADRO Nº 3
SUPERFICIE SEMBRADA 1/
(Has)**

CULTIVOS	DICIEMBRE		CAMPAÑA AGRÍCOLA 2/	
	2 005	2 006	2005 / 2006	2006 / 2007
Papa	1	0	8 001	8 528
Yuca	55	642	3 666	4 830
Maíz Amarillo Duro	0	12	2 746	2 899
Arroz Cáscara	50	65	1 608	1 580
Maíz Amiláceo	0	0	1 121	1 195
Maca	10	93	1 361	1 058
Haba Grano Seco	0	0	536	674
Olluco	0	0	357	566
Plátano	0	60	480	550
Oca	0	0	354	337
Maíz Choclo	0	0	204	253
Frejol Grano Seco	0	0	105	184
Rocoto	0	42	23	156
Avena Forrajera	3	30	6	104
Café	0	32	0	102
Zapallo	0	5	65	62
Trigo	61	54	61	54
Otros	34	43	337	277
TOTAL	214	1 078	21 031	23 409

1/ Cifras preliminares.

2/ De agosto a diciembre.

FUENTE: Dirección Regional de Agricultura Pasco.

ELABORACIÓN: BCRP Sede Regional Huancayo. Departamento de Estudios Económicos

Sub Sector Pecuario

Periodo: diciembre 2006

La actividad pecuaria creció 14 por ciento respecto a diciembre de 2005, por la mayor producción de leche (37,8 por ciento) y carne de porcino (55,4 por ciento); no

obstante que se redujera la producción de carne de vacuno (5,5 por ciento) y de ave (18,6 por ciento).

Periodo: enero – diciembre 2006

En el acumulado, se obtuvo 14,3 por ciento más que similar lapso de 2005, explicado por los mayores resultados de leche (38,7 por ciento), carne de porcino (41,8 por

ciento) y lana de ovino (6,7 por ciento); no obstante la caída de carne de vacuno (0,8 por ciento).

**CUADRO Nº 4
PRODUCCIÓN PECUARIA
(T.M.)**

ESPECIES	DICIEMBRE			ENERO – DICIEMBRE		
	2 005	2 006	Var. %	2 005	2 006	Var. %
CARNE						
Carne de Alpaca	12,3	12,9	4,8	99,5	103,2	3,8
Carne de Ave	13,2	10,8	-18,6	125,8	142,3	13,1
Carne de Llama	8,2	18,0	119,5	63,6	129,6	103,9
Carne de Ovino	178,6	181,2	1,4	1 743,9	1 790,4	2,7
Carne de Porcino	135,3	210,3	55,4	1 225,2	1 736,9	41,8
Carne de Vacuno	354,7	335,3	-5,5	3 191,3	3 164,9	-0,8
Leche	1 466,5	2 020,5	37,8	17 408,8	24 140,9	38,7
Huevos	1,9	3,2	67,9	22,7	32,8	44,3
Lana de Ovino	0,0	0,0	-	1 129,7	1 205,3	6,7
FIBRA						
Fibra de Alpaca	15,1	15,8	4,9	47,5	48,6	2,2
Fibra de Llama	7,4	17,2	131,9	23,8	35,8	50,6

FUENTE: Dirección Regional de Agricultura Pasco.
ELABORACIÓN: BCRP Sede Regional Huancayo. Departamento de Estudios Económicos

**GRÁFICO 5
PARTICIPACIÓN EN EL VBP PECUARIO
(ENERO - DICIEMBRE 2006)**

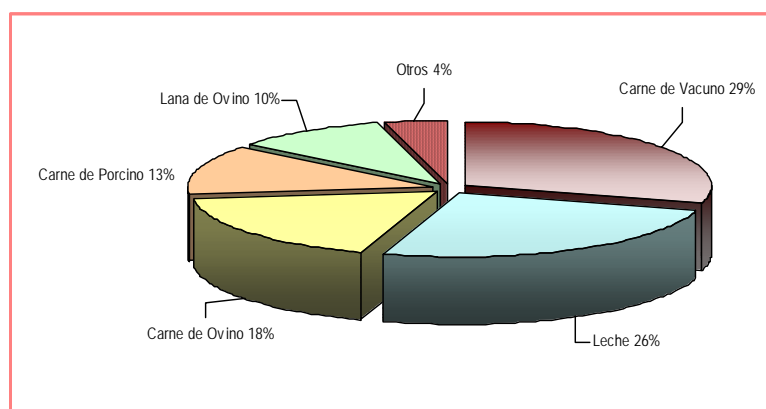

ELABORACIÓN: BCRP Sede Regional Huancayo. Departamento de Estudios Económicos

1.2. Producción Minera

El VBP minero superó 20,5 por ciento a su similar de 2005, explicado por la mayor producción de zinc (18,5 por ciento), plomo (23,6 por ciento) y cobre (3,4 por ciento). El VBP de la gran y mediana minería aumentó 21,3 por ciento, explicado por la mayor producción de zinc y plomo; sin embargo, la pequeña minería decreió 74,7 por ciento por la menor extracción de plata.

Entre enero y diciembre de 2006 se registró un crecimiento de 7,5 por ciento respecto a igual periodo de 2005, por la mayor producción de zinc (1,2 por ciento) y cobre (12,0 por ciento); no obstante a la caída en la producción de plomo (2,5 por ciento). La gran minería creció 7,7 por ciento; en tanto que se contrajo la pequeña minería en 66,3 por ciento.

**CUADRO Nº 5
PRODUCCIÓN MINERA METALICA
(Contenido Fino)**

	DICIEMBRE			ENERO - DICIEMBRE		
	2 005	2 006	Var. %	2 005	2 006	Var. %
Cobre (TMF)	965	998	3,4	11 265	12 612	12,0
Plomo (TMF)	13 716	16 948	23,6	167 475	163 206	-2,5
Zinc (TMF)	32 526	38 550	18,5	404 455	409 474	1,2
Oro (Grs.f)	183 806	196 334	6,8	1 582 944	1 889 624	19,4
Plata (Kg.f)	72 635	93 706	29,0	729 310	977 076	34,0
TOTAL 1/			20,5			7,5

1/ Variación en términos reales, a precios de 1994.

FUENTE: DGM/DPM/ Estadística Minera.

ELABORACIÓN: BCRP Sede Regional Huancayo. Departamento de Estudios Económicos

**GRÁFICO 6
VALOR BRUTO DE PRODUCCIÓN MINERA 2005 - 2006
(ENERO - DICIEMBRE 2006)**

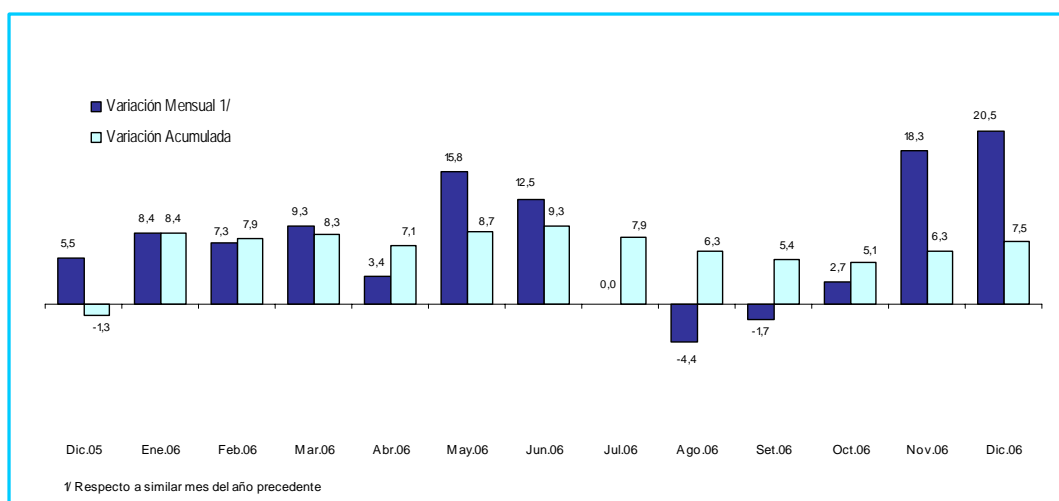

ELABORACIÓN: BCRP Sede Regional Huancayo. Departamento de Estudios Económicos

**GRÁFICO 7
PARTICIPACIÓN EN EL VBP MINERO
(ENERO - DICIEMBRE 2006)**

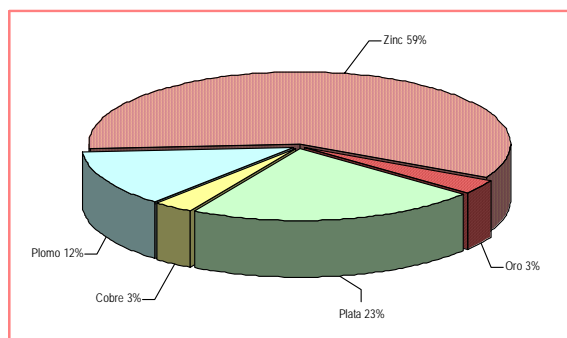

ELABORACIÓN: BCRP Sede Regional Huancayo. Departamento de Estudios Económicos

**GRÁFICO 8
EVOLUCIÓN DEL VBP MINERO**

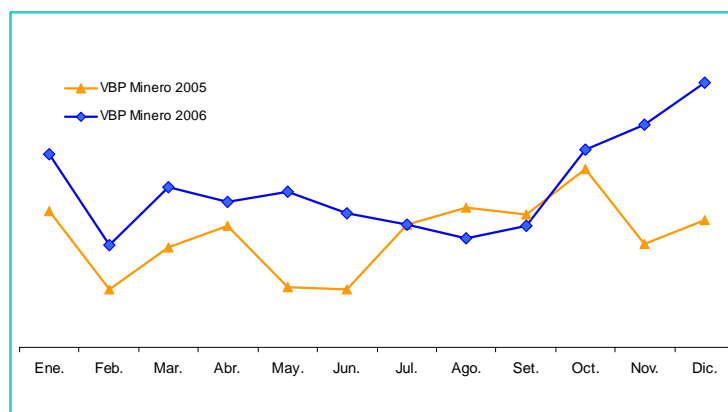

1.3. Turismo

Periodo: diciembre 2006

El total de arribos a los establecimientos de hospedaje creció 7,5 por ciento en relación a diciembre de 2005, debido al mayor flujo

de visitantes nacionales (7,7 por ciento); contrarrestado parcialmente por las menores visitas de extranjeros (39,1 por ciento).

Periodo: enero - diciembre 2006

En el acumulado, el total de arribos fue mayor en 4,4 por ciento, comparado con igual periodo de 2005, influido por el mayor

flujo de visitantes nacionales (4,5 por ciento); la visita de extranjeros se redujo en 21,3 por ciento.

**CUADRO N° 6
ARRIBOS A ESTABLECIMIENTOS DE HOSPEDAJE**

	DICIEMBRE			ENERO - DICIEMBRE		
	2 005	2 006	Var. %	2 005	2 006	Var. %
Nacionales	6 116	6 588	7,7	77 464	80 984	4,5
Extranjeros	23	14	-39,1	469	369	-21,3
TOTAL	6 139	6 602	7,5	77 933	81 353	4,4

FUENTE: Dirección Regional de Comercio Exterior y Turismo - Pasco
ELABORACIÓN: BCRP Sede Regional Huancayo. Departamento de Estudios Económicos

II. INFLACIÓN Y TIPO DE CAMBIO

2.1. Inflación

El Índice de Precios al Consumidor (IPC) en la ciudad de Cerro de Pasco registró una variación negativa de 0,19 por ciento con relación al IPC de noviembre de 2006.

La variación acumulada entre enero y diciembre de 2006 fue 1,14 por ciento.

**CUADRO N° 7
CIUDAD DE PASCO
INFLACIÓN**

DICIEMBRE	Var. %
Var. % Mensual 1/	-0,19
Var. % Acumulada 2/	1,14
Var. % Anualizada 3/	1,14

1/ Respecto al mes anterior
2/ Respecto a diciembre del año anterior
3/ Respecto a igual mes del año anterior

FUENTE: INEI - Pasco

ELAB.: BCRP Sede Regional Huancayo. Dep. Est. Económicos

**GRÁFICO 9
INFLACIÓN ÚLTIMOS DOCE MESES
(Variación porcentual anualizada)**

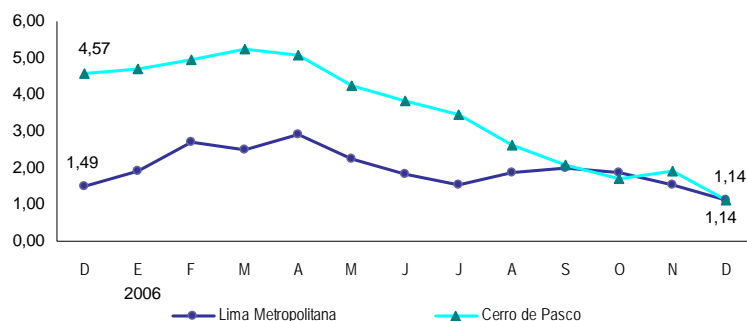

Las agrupaciones con mayores disminuciones en precios fueron: Alimentos y Bebidas (0,42 por ciento); Alquiler de Vivienda, Combustible y Electricidad (0,02 por ciento); no obstante que se registrara incrementos de precios en

Transportes y Comunicaciones (0,21 por ciento); Muebles, Enseres y Mantenimiento de la Vivienda (0,14 por ciento); y Vestido y Calzado (0,13 por ciento).

CUADRO Nº 8
CIUDAD DE PASCO: INFLACIÓN POR GRANDES GRUPOS DE CONSUMO

	Ponderación	Variaciones (%)		
		Mensual	Acumulada	Anualizada
INDICE GENERAL	100,0	-0,19	1,14	1,14
1. Alimentos y Bebidas	58,4	-0,42	1,86	1,86
2. Vestido y Calzado	9,3	0,13	0,34	0,34
3. Alquiler de Vivienda, Combustible y Electricidad	14,1	-0,02	1,13	1,13
4. Muebles, Enseres y Mantenimiento de la Vivienda	4,1	0,14	0,16	0,16
5. Cuidado, Salud y Servicios Médicos	0,6	0,00	1,59	1,59
6. Transportes y Comunicaciones	5,4	0,21	1,64	1,64
7. Esparcimiento, Diver., Serv. Cult. y Enseñanza	2,2	0,00	-5,16	-5,16
8. Otros Bienes y Servicios	5,9	-0,05	-1,75	-1,75

FUENTE: INEI – Pasco

ELABORACIÓN: BCRP Sede Regional Huancayo. Departamento de Estudios Económicos

Los productos que registraron mayores incrementos de precios fueron: arveja verde (29,7 por ciento), nabo (24,7 por ciento) y verdura picada (15,7 por ciento).

Lo anterior fue contrarrestado por las disminuciones de cebolla de cabeza roja (25,5 por ciento), cebolla de cola (15,9 por ciento) y choclo serrano (11,6 por ciento).

CUADRO Nº 9
PASCO: PRODUCTOS DE MAYOR VARIACIÓN EN SUS PRECIOS
(DICIEMBRE 2006 – Porcentajes)

Subieron sus precios	Var. %	Bajaron sus precios	Var. %
Arveja verde	29,7	Cebolla de cabeza (roja)	-25,5
Nabo	24,7	Cebolla de cola	-15,9
Verdura picada	15,7	Choclo serrano	-11,6
Pimienta molida (a granel)	11,2	Espinaca	-9,9
Apio	10,4	Zapallo macre	-9,0
Carne seca	6,6	Tomate italiano	-9,0
Carne de chancho	6,2	Naranja de jugo	-8,9
Lechuga	6,2	Bonito fresco	-8,6
Mondongo de carnero	5,5	Papa huayro	-6,9
Jamonada	4,4	Olluco	-6,7

FUENTE: INEI – Pasco

ELABORACIÓN: BCRP Sede Regional Huancayo. Departamento de Estudios Económicos

III. FINANZAS PÚBLICAS

3.1. Gobierno Central

Periodo: diciembre 2006

La recaudación tributaria por la SUNAT, se incrementó 29,8 por ciento, respecto a diciembre de 2005, que se explica por las mayores captaciones del Impuesto a la

Renta (38 por ciento), del Impuesto a la Producción y Consumo (24,6 por ciento) y de los Ingresos No Tributarios.

Periodo: enero - diciembre 2006

La recaudación acumulada creció 7,9 por ciento, comparado con igual periodo del año 2005, debido a la mayor captación del Impuesto a la Renta (12,9 por ciento), del

Impuesto a la Producción y Consumo (6,4 por ciento) y de los Ingresos No Tributarios (2,5 por ciento).

CUADRO Nº 10
INGRESOS CORRIENTES DEL GOBIERNO CENTRAL
(En miles de nuevos soles)

	DICIEMBRE			ENERO - DICIEMBRE		
	2 005	2 006	Var. % 1/	2 005	2 006	Var. % 1/
I. INGRESOS TRIBUTARIOS	1 251	1 624	28,4	16 831	18 523	7,9
1). Impuesto a la Renta	489	682	38,0	5 954	6 855	12,9
Personas Naturales	162	242	47,5	2 169	2 399	8,5
Personas Jurídicas	322	435	33,7	3 464	4 119	16,6
Regularización	5	6	6,9	321	336	2,4
2). Impuesto a las Importaciones	0	0	-	0	0	-
3). Impuesto a la Producción y Consumo	617	777	24,6	9 152	9 937	6,4
Impuesto General a las Ventas	616	776	24,5	9 144	9 927	6,4
Impuesto Selectivo al Consumo (ISC)	0	1	103,2	7	10	32,9
4). Otros Ingresos Tributarios	145	165	12,2	1 725	1 732	-1,6
II. INGRESOS NO TRIBUTARIOS	1	21	1 290,7	128	134	2,5
TOTAL INGRESOS CORRIENTES (I+II)	1 252	1 645	29,8	16 959	18 657	7,9

1/ Variación en términos reales

FUENTE: Superintendencia Nacional de Administración Tributaria – SUNAT

ELABORACIÓN: BCRP, Sede Regional Huancayo. Departamento de Estudios Económicos

3.2. Gobierno Regional

La ejecución presupuestal del Gobierno Regional de Pasco creció 42,2 por ciento respecto a diciembre de 2005. Los gastos corrientes y de capital crecieron en 6,6 y 59,7 por ciento respectivamente.

El 76 por ciento del gasto corriente se destinó al pago de Personal y Obligaciones Sociales, el 17 por ciento a Bienes y Servicios y el 7 por ciento restante a los demás rubros. Respecto a los gastos de

capital, el 99,7 por ciento se destinó a inversiones y el 0,3 por ciento a otros gastos de capital.

En el periodo de enero a diciembre de 2006, la ejecución presupuestal aumentó 11,6 por ciento, explicado por los mayores gastos corrientes y de capital en 5,9 y 26,4 por ciento respectivamente en comparación a igual periodo de 2005.

CUADRO Nº 11
GASTOS DEL GOBIERNO REGIONAL
(En nuevos soles)

	DICIEMBRE			ENERO - DICIEMBRE		
	2 005	2 006	Var. % 1/	2 005	2006	Var.% 1/
GASTOS CORRIENTES	12 242 185	13 199 089	6,6	115 729 383	124 955 917	5,9
Pers y Oblig.Sociales	9 968 639	10 006 653	-0,7	96 045 681	102 851 417	5,0
Obligaciones Previsionales	920 007	927 571	-0,3	9 410 577	9 254 482	-3,6
Bienes y Servicios	1 300 384	2 231 665	69,7	9 792 993	12 355 497	23,7
Otros Gastos Corrientes	53 156	33 200	-38,2	480 132	494 521	1,0
GASTOS DE CAPITAL	24 973 953	40 335 427	59,7	44 679 689	57 618 838	26,4
Inversiones	24 617 286	40 198 139	61,5	42 930 836	55 955 701	27,8
Inver.Financieras	0	0	-	28 523	0	-100,0
Otros Gastos de Capital	356 667	137 289	-61,9	1 720 331	1 663 137	-5,2
TOTAL	37 216 139	53 534 517	42,2	160 409 072	182 574 755	11,6

1/ Variación en términos reales

FUENTE: Gobierno Regional de Pasco

ELABORACIÓN: BCRP, Sede Regional Huancayo. Departamento de Estudios Económicos

En los gastos corrientes, el 70 por ciento fue ejecutado por el Ministerio de Educación, el 16 por ciento por el Ministerio de Salud, el 12 por ciento por la Sede del Gobierno Regional y el 2 por ciento por las demás unidades ejecutoras.

En los gastos de capital, el 99,8 por ciento fue ejecutado por la Sede del Gobierno Regional y el 0,2 por ciento por las demás unidades ejecutoras.

CUADRO Nº 12
GASTOS DEL GOBIERNO REGIONAL POR UNIDAD EJECUTORA
(En nuevos soles)

	DICIEMBRE			ENERO - DICIEMBRE		
	2005	2006	Var. % 1/	2005	2006	Var. % 1/
GASTOS CORRIENTES	12 242 185	13 199 090	6,6	115 729 383	124 955 917	5,9
Sede del Gobierno Regional	1 000 799	1 593 175	57,4	6 789 873	7 920 670	14,4
M. AGRICULTURA	166 550	181 870	8,0	1 525 931	1 597 187	2,6
M. TRANSPORTE	109 255	119 489	8,1	1 185 288	1 190 365	-1,5
M. EDUCACION	8 996 089	9 252 138	1,7	88 195 379	94 473 735	5,0
M. SALUD	1 969 493	2 052 418	3,0	18 032 911	19 773 959	7,5
GASTOS DE CAPITAL	24 973 953	40 335 427	59,7	44 679 690	57 618 839	26,4
Sede del Gobierno Regional	24 617 286	40 269 198	61,7	43 097 018	56 023 986	27,4
M. AGRICULTURA	12 053	0	-100,0	58 513	17 493	-70,7
M. TRANSPORTE	0	43 076	-	151 030	164 375	6,7
M. EDUCACION	13 879	18 557	32,2	75 520	86 002	11,6
M. SALUD	330 735	4 596	-98,6	1 297 609	1 326 983	0,3
TOTAL	37 216 139	53 534 517	42,2	160 409 073	182 574 755	11,6

1/ Variación en términos reales

FUENTE: Gobierno Regional de Pasco

ELABORACIÓN: BCRP, Sede Regional Huancayo. Departamento de Estudios Económicos

Ejecución del Programa de Inversiones

Periodo: diciembre 2006

La ejecución financiera del programa de inversiones aumentó 61,6 por ciento, respecto de lo ejecutado en diciembre de 2005, resultado que se sustenta en el mayor gasto de capital en Salud y Saneamiento;

Administración y Planeamiento; y Protección y Previsión Social. Sin embargo, se registraron menores inversiones en Transporte, Educación y Cultura, y Agraria.

Periodo: enero – diciembre 2006

La ejecución acumulada creció 15,7 por ciento respecto de igual periodo de 2005. Este aumento se debió a los mayores gastos de capital en Salud y Saneamiento; Administración y Planeamiento e Industria

Comercio y Servicios. Sin embargo, se invirtió menos en Transporte; Educación y Cultura; Protección y Previsión Social; y Agraria.

CUADRO N° 13
INVERSIÓN DEL GOBIERNO REGIONAL, POR SECTORES
(En nuevos soles)

PROYECTO	DICIEMBRE			ENERO - DICIEMBRE		
	2005	2006	Var. % 1/	2 005	2 006	Var. % 1/
Administración y Planeamiento	500 920	867 461	71,2	1 295 334	2 016 591	52,6
Agraria	63 881	16 750	-74,1	556 961	196 247	-65,5
Protección y Previsión Social	44 772	300 778	564,3	1 100 353	544 810	-51,5
Defensa y Seguridad Nacional	0	28 403	-	0	73 403	-
Educación y Cultura	514 943	429 388	-17,6	1 215 472	528 360	-57,4
Energía y Recurso Minerales	0	0	-	0	0	-
Industria, Comercio y Servicios	296 000	248 819	-16,9	296 000	448 819	48,7
Salud y Saneamiento	217 126	22 414 883	10 107,6	2 720 170	25 289 961	811,5
Transportes	22 977 485	15 921 192	-31,5	37 441 129	23 583 622	-38,2
TOTAL DE INVERSIONES	24 615 127	40 227 673	61,6	44 625 418	52 681 814	15,7

1/ Variación en términos reales

FUENTE: Gobierno Regional de Pasco

ELABORACIÓN: BCRP, Sede Regional Huancayo. Departamento de Estudios Económicos

IV. MONEDA Y CRÉDITO

El sistema financiero de la Región Pasco, en diciembre de 2006, se caracterizó por el aumento de los saldos de depósito y colocaciones en 22,9 y 40,1 por ciento respectivamente en comparación a sus similares observados en diciembre de 2005.

El índice de cartera pesada fue de 2,7 por ciento, resultado inferior en 3,5 puntos porcentuales al índice de diciembre de 2005.

4.1. Depósitos del Sistema Financiero

Los depósitos crecieron 22,9 por ciento respecto a diciembre de 2005, influenciado por los mayores depósitos en moneda

nacional y moneda extranjera que aumentaron en 45,3 y 3,3 por ciento respectivamente.

Respecto a la modalidad de captación, los depósitos a la vista, en ahorro y a plazos crecieron en 53,7; 27,1 y 6,5 por ciento respectivamente.

En el total de depósitos, según entidades financieras, destacó la mayor participación del Banco de Crédito (50,7 por ciento), así como la menor participación del Banco de Trabajo (0,6 por ciento).

**CUADRO N° 14
DEPÓSITOS DEL SISTEMA FINANCIERO
(Saldos en miles de nuevos soles)**

	DICIEMBRE		
	2 005	2 006	Var. % 1/
Empresas Bancarias	67 860	84 051	22,5
Instituciones de Microfinanzas	8 780	11 231	26,5
Cajas Municipales	8 780	11 231	26,5
Edpymes	-	-	-
TOTAL	76 640	95 282	22,9
En M/N	35 834	52 665	45,3
En M/E	40 806	42 617	3,3

1/ Variación en valores reales

FUENTE: Superintendencia de Banca y Seguros (SBS)

ELABORACIÓN: BCRP, Sede Regional Huancayo. Departamento de Estudios Económicos

**CUADRO N° 15
PARTICIPACIÓN EN LOS DEPÓSITOS
(En %)**

	DICIEMBRE		
	Miles de S/.	Mes	Acumulado
CREDITO	48 329	50,7	50,7
INTERBANK	7 808	8,2	58,9
CONTINENTAL	27 374	28,7	87,6
TRABAJO	539	0,6	88,2
CMAC HUANCAYO	11 231	11,8	100,0
TOTAL	95 282	100,0	

FUENTE: Superintendencia de Banca y Seguros (SBS)

ELABORACIÓN: BCRP, Sede Regional Huancayo. Departamento de Estudios Económicos

4.2. Créditos del Sistema Financiero

Las colocaciones fueron superiores en 40,1 por ciento en comparación a su similar de diciembre de 2005, explicado por el aumento de los créditos en moneda nacional y extranjera en 49,3 y 26,6 por ciento respectivamente.

En el total de colocaciones, según entidades financieras, la mayor intermediación la tuvo el Banco Continental con el 40,2 por ciento del crédito total; en tanto que, contrariamente, Edpyme Confianza participó con el 4 por ciento del total colocado.

CUADRO Nº 16
CRÉDITOS DEL SISTEMA FINANCIERO
(Saldos en miles de nuevos soles)

	DICIEMBRE		
	2 005	2 006	Var. % 1/
Empresas Bancarias	33 474	47 425	40,1
Instituciones de Microfinanzas	14 374	20 390	40,3
Cajas Municipales	14 374	17 692	21,7
Edpymes	-	2 698	-
TOTAL	47 848	67 815	40,1
En M/N	28 546	43 108	49,3
En M/E	19 302	24 706	26,6

1/ Variación en valores reales

FUENTE: Superintendencia de Banca y Seguros (SBS)

ELABORACIÓN: BCRP, Sede Regional Huancayo. Departamento de Estudios Económicos

CUADRO Nº 17
PARTICIPACIÓN EN LOS CRÉDITOS
(En %)

	DICIEMBRE		
	Miles de S/.	Mes	Acumulado
CREDITO	9 413	13,9	13,9
INTERBANK	7 464	11,0	24,9
CONTINENTAL	27 284	40,2	65,1
TRABAJO	3 264	4,8	69,9
CMAC HUANCAYO	17 692	26,1	96,0
EDPYME CONFIANZA	2 698	4,0	100,0
TOTAL	67 815	100,0	

FUENTE: Superintendencia de Banca y Seguros (SBS)

ELABORACIÓN: BCRP, Sede Regional Huancayo. Departamento de Estudios Económicos

CUADRO Nº 18
MOROSIDAD EN EL SISTEMA FINANCIERO 1/
(En % de las colocaciones brutas)

	DICIEMBRE		Variación
	2 005	2 006	
Empresas Bancarias	7,1	2,2	-4,9
Instituciones de Microfinanzas	4,1	3,8	-0,3
CMAC Huancayo	4,1	3,8	-0,3
Edpyme Confianza	n.d.	n.d.	-
TOTAL	6,2	2,7	-3,5
En M/N	4,5	3,0	-1,5
En M/E	9,2	2,2	-7,0

1/ Cartera pesada = (créditos vencidos + créditos en cobranza judicial) / colocaciones brutas

FUENTE: Instituciones Financieras

ELABORACIÓN: BCRP, Sede Regional Huancayo. Departamento de Estudios Económicos

4.3. Crédito a la Pequeña y Microempresa

El crédito otorgado a la pequeña y microempresa creció en diciembre 40,3 por ciento, en términos reales, respecto al mismo mes del año 2005. Los créditos provienen de

la Caja Municipal de Huancayo, con el 86,8 por ciento del total, y de Edpyme Confianza, con el 13,2 por ciento.

CUADRO Nº 19
CRÉDITO OTORGADO A LA PEQUEÑA Y MICROEMPRESA
(Saldos en miles de nuevos soles)

INSTITUCIONES	DICIEMBRE		
	2 005	2 006	Var. % 1/
Instituciones Financieras	14 374	20 390	40,3
CMAC HUANCAYO	14 374	17 692	21,7
EDPYME CONFIANZA	0	2 698	-
TOTAL	14 374	20 390	40,3

FUENTE: Instituciones Financieras

ELABORACIÓN: BCRP, Sede Regional Huancayo. Departamento de Estudios Económicos

CUADRO Nº 1

PASCO: PRODUCCIÓN AGROPECUARIA
(T.M.)

CULTIVOS	2 005	2 006												CULTIVOS	
	ENE - DIC	ENE	FEB	MAR	ABR	MAY	JUN	JUL	AGO	SET	OCT	NOV	DIC		ENE - DIC
AGRÍCOLA															AGRÍCOLA
Consumo Humano															Consumo Humano
Arroz Cáscara	1 707	147	284	1 119	788	90	45	225	450	225	0	0	0	3 373	Arroz Cáscara
Arveja Grano Verde	348	0	0	0	0	148	261	110	127	8	0	0	0	654	Arveja Grano Verde
Caigua	350	37	32	32	43	49	39	20	20	21	21	21	18	353	Caigua
Cebada Grano	257	0	0	0	0	0	3	160	296	0	0	0	0	459	Cebada Grano
Frejol Grano Seco	172	3	41	18	8	34	10	49	113	33	21	3	55	387	Frejol Grano Seco
Granadilla	2 530	45	35	140	380	605	600	380	150	155	120	72	65	2 747	Granadilla
Haba Grano Seco	722	0	0	0	0	392	145	178	6	0	0	0	0	722	Haba Grano Seco
Maca	4 333	0	0	0	0	0	325	3 004	1 385	0	0	0	0	4 714	Maca
Maíz Amiláceo	1 614	0	0	0	0	254	759	697	35	0	0	0	0	1 745	Maíz Amiláceo
Maíz Choclo	4 035	0	0	20	284	187	1 712	10	10	50	0	0	0	2 273	Maíz Choclo
Mandarina	620	0	0	40	130	180	220	120	10	0	0	0	38	738	Mandarina
Naranja + Tangelo	2 910	0	100	180	320	260	425	570	1 000	140	20	20	20	3 055	Naranja + Tangelo
Oca	2 480	0	0	0	0	1 112	1 272	40	0	0	0	0	0	2 424	Oca
Olluco	2 842	0	0	0	0	1 248	1 019	36	0	0	0	0	0	2 302	Olluco
Palto	1 706	288	350	298	368	296	136	70	25	5	4	4	0	1 844	Palto
Papa	130 028	7 904	11 940	12 010	23 900	24 044	17 894	8 046	1 614	455	560	265	1 632	110 264	Papa
Papaya	1 519	219	220	176	252	130	146	190	247	250	15	0	15	1 860	Papaya
Piña	5 865	560	980	860	1 270	785	790	535	440	570	585	560	520	8 455	Piña
Plátano	72 599	7 510	6 850	8 195	10 230	7 981	7 490	7 382	7 798	7 336	7 292	7 266	5 462	90 792	Plátano
Trigo	346	0	0	0	0	0	0	95	153	0	0	0	0	248	Trigo
Yuca	29 928	3 525	2 880	5 421	5 409	5 316	5 722	2 879	3 283	2 613	3 262	4 413	4 181	48 904	Yuca
Zapallo	1 647	117	60	66	129	39	204	52	156	143	91	98	124	1 279	Zapallo
Otros C. Humano	887	58	62	316	349	263	110	167	66	21	31	67	30	1 540	Otros C. Humano
Consumo Industrial														Consumo Industrial	
Achiote	1 050	15	15	12	16	13	10	191	551	370	71	2	6	1 272	Achiote
Cacao	25	4	4	3	5	7	9	7	7	5	5	6	6	68	Cacao
Café	3 182	0	0	455	907	1 113	1 736	1 489	584	105	0	0	0	6 389	Café
Maíz Amarillo Duro	4 431	441	974	873	1 817	590	336	300	600	288	0	0	74	6 292	Maíz Amarillo Duro
Rocoto	4 897	540	317	313	336	258	384	344	279	349	511	363	665	4 659	Rocoto
Otros C. Industrial	2 797	290	260	315	265	35	265	310	270	175	280	460	458	3 383	Otros C. Industrial
Consumo Animal														Consumo Animal	
Avena Forrajera	813	0	0	0	0	0	60	0	0	0	0	0	0	60	Avena Forrajera
Braquearia	170 100	12 100	12 100	12 100	16 250	14 300	14 800	14 800	14 800	14 800	9 600	9 450	8 950	154 050	Braquearia
Dactilys	3 211	212	257	374	270	397	313	369	258	166	334	258	188	3 396	Dactilys
Rye Grass	3 925	224	322	452	317	480	466	572	277	289	319	327	315	4 360	Rye Grass
Setaria	96 616	7 000	7 000	7 000	10 500	9 350	8 850	8 000	6 100	7 300	7 750	7 600	7 740	94 190	Setaria
Otros C. Animal	573	20	47	50	33	56	56	83	60	23	26	31	24	509	Otros C. Animal
PECUARIO														PECUARIO	
Carne														Carne	
Carne de Alpaca	99	5	4	6	8	8	14	10	8	6	6	17	13	103	Carne de Alpaca
Carne de Ave	126	10	9	13	11	12	14	14	13	12	12	11	11	142	Carne de Ave
Carne de Llama	64	3	7	9	14	14	13	14	11	8	8	11	18	130	Carne de Llama
Carne de Ovino	1 744	89	109	152	163	185	198	182	157	113	104	158	181	1 790	Carne de Ovino
Carne de Porcino	1 225	90	136	165	178	194	4	175	165	149	133	137	210	1 737	Carne de Porcino
Carne de Vacuno	3 191	310	282	253	243	260	283	272	226	226	207	268	335	3 165	Carne de Vacuno
Leche	17 409	1 773	2 220	2 501	2 180	2 246	2 092	1 902	1 694	1 781	1 888	1 844	2 021	24 141	Leche
Huevos	23	1	3	2	2	3	3	3	3	3	3	3	3	33	Huevos
Lana de Ovino	1 130	475	398	333	0	0	0	0	0	0	0	0	0	1 205	Lana de Ovino
Fibra														Fibra	
Fibra de Alpaca	47	0	0	0	0	0	0	0	0	0	16	17	16	49	Fibra de Alpaca
Fibra de Llama	24	0	0	0	0	0	0	0	0	0	8	11	17	36	Fibra de Llama

FUENTE: Dirección Regional de Agricultura - Pasco

ELABORACIÓN: BCRP. Sede Regional Huancayo. Departamento de Estudios Económicos

CUADRO Nº 2

PASCO: PRODUCCIÓN MINERA METÁLICA

Producción Metálica Concentración	2 005	2 006												Producción Metálica Concentración	
	ENE - DIC	ENE	FEB	MAR	ABR	MAY	JUN	JUL	AGO	SET	OCT	NOV	DIC		ENE - DIC
COBRE (TMF)	11 265	1 229	1 160	1 179	1 139	970	926	986	1 004	957	1 036	1 028	998	12 612	COBRE (TMF)
PLOMO (TMF)	167 475	14 468	12 322	13 619	13 428	13 015	12 460	13 016	12 403	12 941	13 752	14 834	16 948	163 206	PLOMO (TMF)
ZINC (TMF)	404 455	36 516	30 947	33 931	33 294	32 904	33 418	31 081	32 777	32 792	36 264	37 000	38 550	409 474	ZINC (TMF)
ORO (Grs.f)	1 582 944	155 708	192 038	187 269	104 295	143 211	151 520	120 134	128 443	143 295	162 143	205 234	196 334	1 889 624	ORO (Grs.f)
GRAN Y MEDIANA MINERIA	1 566 501	154 652	190 243	186 237	103 649	142 347	150 560	118 226	126 619	141 619	160 929	204 220	194 461	1 873 762	GRAN Y MEDIANA MINERIA
PEQUEÑA MINERIA	16 443	1 056	1 795	1 032	646	864	960	1 908	1 824	1 676	1 214	1 014	1 873	15 862	PEQUEÑA MINERIA
PLATA (Kg.f)	729 310	78 502	71 643	78 774	81 856	90 387	77 784	86 461	70 049	73 893	86 453	87 568	93 706	977 076	PLATA (Kg.f)
GRAN Y MEDIANA MINERIA	716 054	78 191	71 393	78 544	81 705	90 113	77 450	86 028	69 732	73 538	86 193	87 377	93 088	973 352	GRAN Y MEDIANA MINERIA
PEQUEÑA MINERIA	13 256	311	250	230	151	274	334	433	317	355	260	191	618	3 724	PEQUEÑA MINERIA

Fuente: DGM/Estadística Minera

ELABORACIÓN: BCRP. Sede Regional Huancayo. Departamento de Estudios Económicos

CUADRO Nº 3

PASCO: ARRIBOS POR CATEGORIAS

	HTB				Una Estrella				Dos Estrellas				Tres Estrellas				Total					
	2 005		2 006		2 005		2 006		2 005		2 006		2 005		2 006		2 005			2 006		
	Nac.	Ext.	Nac.	Ext.	Nac.	Ext.	Nac.	Ext.	Nac.	Ext.	Nac.	Ext.	Nac.	Ext.	Nac.	Ext.	Nac.	Ext.	Total	Nac.	Ext.	Total
Enero	1 898	13	5 814	17	1 732	21	729	5	556	1	359	0	12	5	4	0	4 198	40	4 238	6 906	22	6 928
Febrero	4 773	15	5 282	33	1 463	5	540	54	466	0	444	1	28	0	3	0	6 730	20	6 750	6 269	88	6 357
Marzo	4 810	32	6 422	9	1 354	13	773	3	355	1	458	1	69	1	3	0	6 588	47	6 635	7 656	13	7 669
Abril	4 158	15	5 599	15	1 413	4	885	2	684	0	273	1	23	3	2	1	6 278	22	6 300	6 759	19	6 778
Mayo	4 110	47	5 211	15	1 618	9	418	0	554	2	246	1	56	0	12	0	6 338	58	6 396	5 887	16	5 903
Junio	4 793	110	4 399	5	1 616	2	1 251	10	312	0	477	3	29	0	8	5	6 750	112	6 862	6 135	23	6 158
Julio	5 654	57	4 744	28	1 787	19	1 795	12	631	1	416	1	135	3	29	0	8 207	80	8 287	6 984	41	7 025
Agosto	4 962	8	4 679	27	1 659	9	1 796	7	389	0	463	3	66	0	40	0	7 076	17	7 093	6 978	37	7 015
Setiembre	3 562	11	4 397	21	1 765	6	1 910	9	454	0	377	2	77	0	17	3	5 858	17	5 875	6 701	35	6 736
Octubre	4 337	23	4 710	19	2 010	5	1 988	20	466	0	371	1	93	0	27	0	6 906	28	6 934	7 096	40	7 136
Noviembre	4 025	5	4 585	11	1 732	0	1 978	2	656	0	441	8	6	0	21	0	6 419	5	6 424	7 025	21	7 046
Diciembre	4 214	17	4 168	9	1 630	6	1 910	5	232	0	508	0	40	0	2	0	6 116	23	6 139	6 588	14	6 602
Ene. - Dic.	51 296	353	60 010	209	19 779	99	15 973	129	5 755	5	4 833	22	634	12	168	9	77 464	469	77 933	80 984	369	81 353

FUENTE: Dirección Regional de Comercio Exterior y Turismo - Pasco

ELABORACIÓN: BCRP. Sede Regional Huancayo. Departamento de Estudios Económicos

CUADRO Nº 4

ÍNDICE DE PRECIOS AL CONSUMIDOR EN LA CIUDAD DE PASCO
(BASE 1994=100)

	POND.	2 005	2 006												
		DIC	ENE	FEB	MAR	ABR	MAY	JUN	JUL	AGO	SET	OCT	NOV	DIC	
Índice General	100,0	155,9	155,6	155,8	156,4	157,3	156,2	155,5	155,6	155,8	156,6	157,3	157,9	157,6	Índice General
Alimentos y Bebidas	58,4	132,3	131,8	132,1	133,2	134,4	132,5	131,8	132,0	132,3	133,6	134,8	135,3	134,8	Alimentos y Bebidas
Vestido y Calzado	9,3	143,2	143,2	143,2	143,1	143,1	143,1	143,2	143,2	143,4	143,4	143,4	143,5	143,6	Vestido y Calzado
Alquiler de Vivienda, Comb. y Elect.	14,1	280,5	280,7	280,7	281,3	282,1	282,1	281,0	281,0	281,2	281,3	281,3	283,7	283,7	Alquiler de Vivienda, Comb. y Elect.
Muebles, Enseres y Mant. Vivienda	4,1	137,1	137,1	137,4	137,2	138,7	138,7	137,2	137,1	137,1	137,0	137,1	137,1	137,3	Muebles, Enseres y Mant. Vivienda
Cuidado Salud y Serv. Médicos	0,6	174,5	174,5	174,5	174,3	174,3	173,4	174,6	175,4	175,4	175,4	176,5	177,3	177,3	Cuidado Salud y Serv. Médicos
Transportes y Comunicaciones.	5,4	139,9	139,7	139,9	139,7	139,9	139,7	141,9	142,0	141,6	141,6	141,6	141,9	142,2	Transportes y Comunicaciones.
Esparc, Divers. Serv. Cult. y Ens.	2,2	147,1	147,1	147,1	144,5	142,8	141,5	140,2	139,9	139,9	139,4	139,5	139,5	139,5	Esparc, Divers. Serv. Cult. y Ens.
Otros Bienes y Servicios	5,9	141,3	141,3	141,3	141,0	141,0	140,9	140,0	139,5	139,5	138,9	139,1	138,9	138,8	Otros Bienes y Servicios

FUENTE: INEI - PASCO

ELABORACIÓN: BCRP. Sede Regional Huancayo. Departamento de Estudios Económicos

CUADRO Nº 5

PASCO: INGRESOS CORRIENTES DEL GOBIERNO CENTRAL
(En miles de nuevos soles)

	2 005	2 006													
	ENE - DIC	ENE	FEB	MAR	ABR	MAY	JUN	JUL	AGO	SET	OCT	NOV	DIC		ENE - DIC
I. INGRESOS TRIBUTARIOS	16 831	1 424	1 456	1 597	1 952	1 298	1 391	1 478	1 681	1 575	1 537	1 509	1 624	18 523	I. INGRESOS TRIBUTARIOS
1). Impuesto a la Renta	5 954	535	474	600	568	478	494	501	642	593	647	641	682	6 855	1). Impuesto a la Renta
Personas Naturales	2 169	182	147	181	194	199	196	193	213	211	223	218	242	2 399	Personas Naturales
Personas Jurídicas	3 464	349	325	316	258	251	288	306	371	380	419	421	435	4 119	Personas Jurídicas
Regularización	321	3	1	103	116	28	10	2	58	3	5	2	6	336	Regularización
2). Impuesto a las Importaciones	0	0	0	0	0	0	0	0	0	0	0	0	0	0	2). Impuesto a las Importaciones
3). Impuesto a la Prod. y Consumo	9 152	752	873	881	1 251	643	783	872	879	804	725	697	777	9 937	3). Impuesto a la Prod. y Consumo
Impuesto General a las Ventas	9 144	751	872	881	1 250	642	782	871	878	803	724	696	776	9 927	Impuesto General a las Ventas
Interno	9 144	751	872	881	1 250	642	782	871	878	803	724	696	776	9 927	Interno
Importaciones	0	0	0	0	0	0	0	0	0	0	0	0	0	0	Importaciones
Impuesto Selectivo al Consumo (ISC)	7	1	1	1	1	1	1	1	1	1	1	1	1	10	Impuesto Selectivo al Consumo (ISC)
4). Otros Ingresos Tributarios	1 725	138	110	115	134	177	115	104	159	178	166	171	165	1 732	4). Otros Ingresos Tributarios
II. INGRESOS NO TRIBUTARIOS	128	2	6	6	9	1	3	2	20	18	19	28	21	134	II. INGRESOS NO TRIBUTARIOS
TOTAL INGRESOS CORRIENTES (I+II)	16 959	1 426	1 463	1 603	1 961	1 298	1 394	1 480	1 701	1 593	1 556	1 536	1 645	18 657	TOTAL INGRESOS CORRIENTES (I+II)

FUENTE: Superintendencia Nacional de Administración Tributaria - SUNAT
ELABORACIÓN: BCRP. Sede Regional Huancayo. Departamento de Estudios Económicos

CUADRO N° 06

GOBIERNO REGIONAL DE PASCO: GASTOS POR NATURALEZA
(En nuevos soles)

	2 005	2 006												ENE - DIC	
	ENE - DIC	ENE	FEB	MAR	ABR	MAY	JUN	JUL	AGO	SET	OCT	NOV	DIC		
GASTOS CORRIENTES	115 729 383	9 122 143	11 255 876	8 990 334	9 762 934	9 627 868	10 141 662	11 705 643	10 082 008	10 133 307	10 577 642	10 357 409	13 199 089	124 955 917	GASTOS CORRIENTES
Personal y Oblig. Sociales	96 045 681	7 876 419	9 515 463	7 444 470	8 073 460	8 004 048	8 332 657	9 701 878	8 251 852	8 424 457	8 643 427	8 576 632	10 006 653	102 851 417	Personal y Oblig. Sociales
Obligaciones Previsionales	9 410 577	705 038	986 882	714 314	706 149	706 600	707 187	900 543	723 008	711 034	733 170	732 987	927 571	9 254 482	Obligaciones Previsionales
Bienes y Servicios	9 792 993	502 560	726 953	804 210	951 776	877 089	1 055 465	1 054 905	1 026 933	964 051	1 168 902	990 988	2 231 665	12 355 497	Bienes y Servicios
Otros Gastos Corrientes	480 132	38 127	26 578	27 340	31 549	40 131	46 353	48 318	80 216	33 764	32 142	56 803	33 200	494 521	Otros Gastos Corrientes
GASTOS DE CAPITAL	44 679 689	28 499	130 545	317 462	198 377	394 592	1 304 841	597 287	1 231 127	4 279 246	5 514 302	3 287 132	40 335 427	57 618 838	GASTOS DE CAPITAL
Inversiones	42 930 836	25 733	46 511	164 932	178 197	323 980	937 488	542 546	1 105 090	3 934 644	5 474 901	3 023 541	40 198 139	55 955 701	Inversiones
Inversiones Financieras	28 523	0	0	0	0	0	0	0	0	0	0	0	0	0	Inversiones Financieras
Otros Gastos de Capital	1 720 331	2 766	84 034	152 530	20 180	70 612	367 354	54 741	126 036	344 602	39 401	263 591	137 289	1 663 137	Otros Gastos de Capital
TOTAL	160 409 072	9 150 642	11 386 422	9 307 796	9 961 311	10 022 460	11 446 503	12 302 930	11 313 135	14 412 553	16 091 944	13 644 541	53 534 517	182 574 755	TOTAL

FUENTE: Gobierno Regional de Pasco

ELABORACIÓN: BCRP. Sede Regional Huancayo. Departamento de Estudios Económicos

CUADRO N° 07

GOBIERNO REGIONAL DE PASCO: GASTOS POR NATURALEZA Y UNIDAD EJECUTORA
(En nuevos soles)

	2 005	2 006												ENE - DIC	
	ENE - DIC	ENE	FEB	MAR	ABR	MAY	JUN	JUL	AGO	SET	OCT	NOV	DIC		
GASTOS CORRIENTES	115 729 383	9 122 143	11 255 876	8 990 334	9 762 934	9 627 868	10 141 662	11 705 643	10 082 009	10 133 307	10 577 642	10 357 409	13 199 090	124 955 917	GASTOS CORRIENTES
Sede del Gobierno Regional	6 789 873	492 483	584 241	588 219	560 773	617 098	604 535	639 420	602 555	509 739	627 528	500 904	1 593 175	7 920 670	Sede del Gobierno Regional
M. Pesquería	0	0	0	0	0	0	0	0	0	0	0	0	0	0	M. Pesquería
M. Agricultura	1 525 931	118 605	140 995	118 742	109 826	116 100	118 962	140 370	124 718	128 370	155 945	142 684	181 870	1 597 187	M. Agricultura
M. Transportes	1 185 288	90 370	118 017	98 898	92 895	91 893	91 537	110 498	96 727	95 347	93 633	91 062	119 489	1 190 365	M. Transportes
M. Educación	88 195 379	7 041 219	8 995 299	6 648 638	7 323 549	7 263 223	7 655 565	8 916 823	7 558 350	7 776 339	8 056 815	7 985 779	9 252 138	94 473 735	M. Educación
M. Salud	18 032 911	1 379 467	1 417 325	1 535 837	1 675 890	1 539 554	1 671 063	1 898 532	1 699 659	1 623 512	1 643 720	1 636 981	2 052 418	19 773 959	M. Salud
GASTOS DE CAPITAL	44 679 689	28 499	130 545	317 462	198 377	394 592	1 304 841	597 287	1 231 127	4 279 246	5 514 302	3 287 132	40 335 427	57 618 839	GASTOS DE CAPITAL
Sede del Gobierno Regional	43 097 018	25 733	46 511	164 932	178 197	323 980	987 334	549 687	1 105 090	3 936 093	5 479 736	2 957 494	40 269 198	56 023 986	Sede del Gobierno Regional
M. Pesquería	0	0	0	0	0	0	0	0	0	0	0	0	0	0	M. Pesquería
M. Agricultura	58 513	0	0	0	4 167	0	0	4 167	6 042	0	0	3 117	0	17 493	M. Agricultura
M. Transportes	151 030	0	0	0	0	0	24 642	0	0	13 990	0	82 667	43 076	164 375	M. Transportes
M. Educación	75 520	2 083	0	3 000	6 583	4 500	7 500	10 001	4 500	4 500	15 778	9 000	18 557	86 002	M. Educación
M. Salud	1 297 609	683	84 034	149 530	9 430	66 112	285 366	33 432	115 494	324 662	18 788	234 854	4 596	1 326 983	M. Salud
TOTAL	160 409 073	9 150 642	11 386 422	9 307 796	9 961 311	10 022 460	11 446 503	12 302 930	11 313 135	14 412 553	16 091 944	13 644 541	53 534 517	182 574 755	TOTAL

FUENTE: Gobierno Regional de Pasco

ELABORACIÓN: BCRP. Sede Regional Huancayo. Departamento de Estudios Económicos

CUADRO N° 08

GOBIERNO REGIONAL DE PASCO: PROGRAMA DE INVERSIONES 2005 - 2006 1/
(En nuevos soles)

	2 005	2 006												ENE - DIC	
	ENE - DIC	ENE	FEB	MAR	ABR	MAY	JUN	JUL	AGO	SET	OCT	NOV	DIC		
Administración y Planeamiento	1 295 334	0	0	94 265	52 882	52 695	74 589	146 180	120 241	274 654	167 447	166 179	867 461	2 016 591	Administración y Planeamiento
Agraria	556 961	0	0	0	34 521	39 877	31 543	20 612	14 988	2 188	23 316	12 452	16 750	196 247	Agraria
Protección y Previsión Social	1 100 353	25 733	46 511	0	31 017	21 265	66 604	24 799	0	24 346	3 756	0	300 778	544 810	Protección y Previsión Social
Defensa y Seguridad Nacional	0	0	0	0	0	0	0	0	0	0	45 000	0	28 403	73 403	Defensa y Seguridad Nacional
Educación y Cultura	1 215 472	0	0	0	0	0	0	0	19 773	0	77 700	1 500	429 388	528 360	Educación y Cultura
Energía y Recurso Minerales	0	0	0	0	0	0	0	0	0	0	0	0	0	0	Energía y Recurso Minerales
Industria, Comercio y Servicios	296 000	0	0	0	0	0	0	0	0	200 000	0	0	248 819	448 819	Industria, Comercio y Servicios
Salud y Saneamiento	2 720 170	0	0	0	293	164 360	309 120	0	27 428	101 631	711 122	1 561 123	22 414 883	25 289 961	Salud y Saneamiento
Transportes	37 441 129	0	0	70 667	59 334	65 934	427 641	362 955	918 944	2 741 282	1 734 588	1 281 087	15 921 192	23 583 622	Transportes
TOTAL DE INVERSIONES	44 625 418	25 733	46 511	164 932	178 046	344 130	909 498	554 546	1 101 373	3 344 101	2 762 928	3 022 341	40 227 673	52 681 814	TOTAL DE INVERSIONES

1/ Preliminar

FUENTE: Gobierno Regional de Pasco

ELABORACIÓN: BCRP. Sede Regional Huancayo. Departamento de Estudios Económicos

CUADRO Nº 09

PASCO: DEPÓSITOS Y OBLIGACIONES DEL SISTEMA FINANCIERO
(Saldos en miles de nuevos soles)

ENTIDADES FINANCIERAS	2005	2006											
	DIC	ENE	FEB	MAR	ABR	MAY	JUN	JUL	AGO	SET	OCT	NOV	DIC
I. SISTEMA BANCARIO	67 860	64 848	69 701	74 537	73 326	75 600	76 160	74 478	75 792	79 132	78 977	84 201	84 051
CREDITO	40 260	38 615	39 719	43 719	42 133	41 407	44 514	41 732	41 046	45 429	44 634	47 212	48 329
INTERBANK	5 274	4 908	9 083	9 503	9 485	10 416	10 273	10 549	10 738	10 913	11 225	11 484	7 808
CONTINENTAL	21 941	20 911	20 481	20 873	21 246	23 314	20 935	21 728	23 552	22 287	22 605	24 982	27 374
TRABAJO	385	414	417	442	461	463	438	469	455	503	513	523	539
II. INSTITUCIONES DE MICROFINANZAS	8 780	8 855	8 954	9 345	9 588	9 874	9 708	9 994	10 149	10 338	10 600	10 762	11 231
CMAC HUANCAYO	8 780	8 855	8 954	9 345	9 588	9 874	9 708	9 994	10 149	10 338	10 600	10 762	11 231
EDPYME CONFIANZA S A	-	-	-	-	-	-	-	-	-	-	-	-	-
TOTAL	76 640	73 704	78 655	83 882	82 914	85 473	85 868	84 472	85 942	89 470	89 577	94 962	95 282

FUENTE: SUPERINTENDENCIA DE BANCA Y SEGUROS

ELABORACIÓN: BCRP. Sede Regional Huancayo. Departamento de Estudios Económicos

CUADRO Nº 10

PASCO: CRÉDITOS DEL SISTEMA FINANCIERO
(Saldos en miles de nuevos soles)

ENTIDADES FINANCIERAS	2005	2006											
	DIC	ENE	FEB	MAR	ABR	MAY	JUN	JUL	AGO	SET	OCT	NOV	DIC
I. SISTEMA BANCARIO	33 474	32 780	33 863	34 825	35 519	37 429	38 295	38 989	41 152	42 228	43 572	46 169	47 425
CREDITO	7 192	6 978	7 197	7 064	7 223	7 471	7 686	7 774	8 141	8 210	8 708	9 305	9 413
INTERBANK	6 663	6 720	6 775	6 900	6 933	7 166	6 775	6 801	6 920	6 880	7 196	7 379	7 464
CONTINENTAL	16 093	15 546	16 322	17 229	17 872	19 367	20 523	21 149	22 952	24 015	24 637	26 263	27 284
TRABAJO	3 526	3 535	3 568	3 631	3 491	3 425	3 310	3 265	3 139	3 124	3 030	3 222	3 264
II. INSTITUCIONES DE MICROFINANZAS	14 374	13 980	13 430	13 493	13 188	13 477	13 897	15 663	16 112	17 857	18 859	19 498	20 390
CMAC HUANCAYO	14 374	13 980	13 430	13 493	13 188	13 238	13 327	14 834	14 978	16 189	16 709	17 005	17 692
EDPYME CONFIANZA S A	-	-	-	-	-	240	570	828	1 134	1 668	2 150	2 493	2 698
TOTAL	47 848	46 760	47 292	48 318	48 707	50 907	52 191	54 652	57 264	60 085	62 431	65 667	67 815

FUENTE: SUPERINTENDENCIA DE BANCA Y SEGUROS

ELABORACIÓN: BCRP. Sede Regional Huancayo. Departamento de Estudios Económicos

CUADRO Nº 11

PASCO: CARTERA PESADA DEL SISTEMA FINANCIERO
(En porcentaje)

ENTIDADES FINANCIERAS	Diciembre de 2005			Julio de 2006			Agosto de 2006			Setiembre de 2006			Octubre de 2006			Noviembre de 2006			Diciembre de 2006		
	TOTAL	M/N	M/E	TOTAL	M/N	M/E	TOTAL	M/N	M/E	TOTAL	M/N	M/E	TOTAL	M/N	M/E	TOTAL	M/N	M/E	TOTAL	M/N	M/E
I. SISTEMA BANCARIO	7,1	4,6	10,1	3,4	3,0	3,9	3,5	3,0	3,9	3,6	3,1	4,2	2,5	2,2	2,8	2,3	2,0	2,7	2,2	2,0	2,5
CREDITO	12,7	2,9	13,4	1,6	10,4	0,3	1,8	15,0	0,2	0,8	5,2	0,2	0,4	2,9	0,1	0,4	6,0	0,1	0,2	34,9	0,1
INTERBANK	20,2	6,8	79,7	12,4	6,1	67,2	12,5	6,3	68,6	12,7	6,5	68,4	8,6	4,5	43,8	8,0	4,2	37,2	7,7	4,0	37,7
CONTINENTAL	2,9	5,0	1,8	0,9	1,4	0,6	1,1	1,4	0,9	1,3	1,4	1,3	1,0	1,1	1,0	1,1	1,1	1,0	1,0	1,1	0,9
TRABAJO	0,2	0,0	2,5	0,1	0,0	0,9	0,0	0,0	0,5	0,6	0,0	7,7	0,0	0,0	0,0	0,0	0,0	0,0	0,1	0,0	1,3
II. INSTITUCIONES DE MICROFINANZAS	4,1	4,5	1,1	4,7	5,8	1,6	4,9	5,4	3,2	4,5	4,9	3,0	4,1	4,9	1,0	4,0	4,9	0,1	3,8	4,5	0,4
CMAC HUANCAYO	4,1	4,5	1,1	4,7	5,8	1,6	4,9	5,4	3,2	4,5	4,9	3,0	4,1	4,9	1,0	4,0	4,9	0,1	3,8	4,5	0,4
EDPYME CONFIANZA S A	n.d.	n.d.	n.d.	n.d.	n.d.	n.d.	n.d.	n.d.	n.d.	n.d.	n.d.	n.d.	n.d.	n.d.	n.d.	n.d.	n.d.	n.d.	n.d.	n.d.	n.d.
TOTAL	6,2	4,5	9,2	3,8	4,0	3,4	3,9	3,9	3,8	3,9	3,8	4,0	3,0	3,3	2,5	2,8	3,2	2,3	2,7	3,0	2,2

FUENTE: SUPERINTENDENCIA DE BANCA Y SEGUROS

ELABORACIÓN: BCRP. Sede Regional Huancayo. Departamento de Estudios Económicos

CUADRO N° 12

PASCO: DEPÓSITOS Y OBLIGACIONES DEL SISTEMA FINANCIERO POR TIPO DE MONEDA
(Saldos en miles de nuevos soles)

ENTIDADES FINANCIERAS	Diciembre de 2005										Noviembre de 2006										Diciembre de 2006									
	Depósitos a la Vista			Depósitos en Ahorro			Depósitos a Plazos			Total	Depósitos a la Vista			Depósitos en Ahorro			Depósitos a Plazos			Total	Depósitos a la Vista			Depósitos en Ahorro			Depósitos a Plazos			Total
	MN	ME	Total	M.N	M.E.	Total	M.N	M.E.	Total		MN	ME	Total	M.N	M.E.	Total	M.N	M.E.	Total		MN	ME	Total	M.N	M.E.	Total	M.N	M.E.	Total	
I. SISTEMA BANCARIO	6 014	7 057	13 071	17 472	11 922	29 395	6 517	18 878	25 395	67 860	10 566	9 663	20 229	20 150	12 211	32 362	14 510	17 100	31 611	84 201	10 251	10 061	20 312	25 332	12 281	37 613	9 204	16 922	26 126	84 051
CREDITO	3 740	5 951	9 691	7 794	9 223	17 016	3 476	10 077	13 553	40 260	6 766	7 178	13 944	10 224	9 015	19 239	5 450	8 581	14 030	47 212	6 225	7 511	13 736	12 881	9 140	22 021	4 060	8 513	12 573	48 329
INTERBANK	412	1	413	2 009	1 306	3 315	462	1 084	1 546	5 274	750	118	869	3 188	1 872	5 060	4 554	1 002	5 556	11 484	838	52	890	3 636	1 763	5 398	528	992	1 520	7 808
CONTINENTAL	1 862	1 105	2 966	7 642	1 391	9 033	2 313	7 629	9 941	21 941	3 050	2 367	5 416	6 689	1 325	8 013	4 138	7 414	11 552	24 982	3 188	2 498	5 687	8 769	1 379	10 148	4 226	7 313	11 540	27 374
TRABAJO	-	-	-	28	3	31	266	89	355	385	-	-	-	50	0	50	369	104	473	523	-	-	-	46	0	46	390	103	493	539
II. INSTITUCIONES DE MICROFINANZAS	-	-	-	1 417	478	1 894	4 414	2 471	6 885	8 780	-	-	-	1 848	554	2 402	5 581	2 779	8 359	10 762	-	-	-	2 069	533	2 602	5 809	2 820	8 629	11 231
CMAC HUANCAYO	-	-	-	1 417	478	1 894	4 414	2 471	6 885	8 780	-	-	-	1 848	554	2 402	5 581	2 779	8 359	10 762	-	-	-	2 069	533	2 602	5 809	2 820	8 629	11 231
EDPYME CONFIANZA S A	-	-	-	-	-	-	-	-	-	-	-	-	-	-	-	-	-	-	-	-	-	-	-	-	-	-	-	-	-	-
TOTAL	6 014	7 057	13 071	18 889	12 400	31 289	10 931	21 349	32 280	76 640	10 566	9 663	20 229	21 999	12 765	34 764	20 091	19 879	39 970	94 962	10 251	10 061	20 312	27 401	12 814	40 215	15 013	19 741	34 755	95 282

FUENTE: SUPERINTENDENCIA DE BANCA Y SEGUROS

CUADRO Nº 13

PASCO: CRÉDITOS DEL SISTEMA FINANCIERO POR TIPO DE MONEDA
(Saldos en miles de nuevos soles)

ENTIDADES FINANCIERAS	Diciembre de 2005			Julio de 2006			Agosto de 2006			Setiembre de 2006			Octubre de 2006			Noviembre de 2006			Diciembre de 2006		
	M.N	M.E.	Total	M.N	M.E.	Total	M.N	M.E.	Total	M.N	M.E.	Total	M.N	M.E.	Total	M.N	M.E.	Total	M.N	M.E.	Total
I. SISTEMA BANCARIO	19 246	14 228	33 474	22 420	16 570	38 989	23 086	18 066	41 152	23 188	19 040	42 228	24 116	19 456	43 572	26 021	20 148	46 169	26 310	21 115	47 425
CREDITO	4 795	2 397	7 192	5 730	2 044	7 774	5 809	2 332	8 141	5 932	2 278	8 210	6 482	2 227	8 708	7 118	2 187	9 305	7 336	2 077	9 413
INTERBANK	5 616	1 047	6 663	6 373	427	6 801	6 509	411	6 920	6 473	406	6 880	6 597	599	7 196	6 655	723	7 379	6 756	708	7 464
CONTINENTAL	5 546	10 547	16 093	7 275	13 874	21 149	7 848	15 105	22 952	7 895	16 120	24 015	8 198	16 439	24 637	9 224	17 039	26 263	9 180	18 103	27 284
TRABAJO	3 290	237	3 526	3 041	224	3 265	2 920	218	3 139	2 889	235	3 124	2 839	191	3 030	3 023	199	3 222	3 038	226	3 264
II. INSTITUCIONES DE MICROFINANZAS	9 300	5 074	14 374	11 907	3 756	15 663	12 644	3 468	16 112	14 310	3 547	17 857	15 255	3 604	18 859	15 843	3 655	19 498	16 798	3 592	20 390
CMAC HUANCAYO	9 300	5 074	14 374	11 180	3 654	14 834	11 626	3 352	14 978	12 867	3 322	16 189	13 383	3 325	16 709	13 627	3 377	17 005	14 412	3 280	17 692
EDPYME CONFIANZA S A	-	-	-	727	101	828	1 018	116	1 134	1 443	225	1 668	1 871	279	2 150	2 215	278	2 493	2 386	311	2 698
TOTAL	28 546	19 302	47 848	34 327	20 325	54 652	35 730	21 534	57 264	37 498	22 587	60 085	39 371	23 060	62 431	41 864	23 803	65 667	43 108	24 706	67 815

FUENTE: SUPERINTENDENCIA DE BANCA Y SEGUROS

ELABORACIÓN: BCRP, Sede Regional Huancaayo, Departamento de Estudios Económicos