



BANCO CENTRAL DE RESERVA DEL PERÚ

SEDE REGIONAL HUANCAYO

**SÍNTESIS ECONÓMICA DE JUNÍN
DICIEMBRE 2006**

DEPARTAMENTO ESTUDIOS ECONÓMICOS

CONTENIDO

RESEÑA INTRODUCTORIA	3
I. ACTIVIDAD PRODUCTIVA	4
1.1. Producción	4
1.1.1 Producción Agropecuaria	4
1.1.2. Producción Minera	10
1.1.3. Producción Manufacturera	11
1.1.4. Industria, Comercio y Servicios: Encuestas de Ventas	11
1.1.5. Turismo	17
II. INFLACIÓN Y TIPO DE CAMBIO	18
2.1. Inflación	18
2.2. Tipo de cambio	19
III. SECTOR EXTERNO	20
3.1 Exportaciones	21
IV. FINANZAS PÚBLICAS	22
4.1. Gobierno Central	22
4.2. Gobierno Regional	22
4.3. Gobierno Local	24
4.4. Beneficencia Pública	26
4.5. Proyecto Especial Pichis Palcazú	27
V. MONEDA Y CRÉDITO	27
5.1. Depósitos del Sistema Financiero	28
5.2. Crédito del Sistema Financiero	28
5.3. Cartera Pesada	28
VI. INFORMACIÓN ESTADÍSTICA	
Cuadro Nro. 1 Región Junín: Superficie Sembrada	
Cuadro Nro. 2 Región Junín: Producción Agrícola	
Cuadro Nro. 3 Región Junín: Superficie Cosechada	
Cuadro Nro. 4 Región Junín: Producción Pecuaria	
Cuadro Nro. 5 Región Junín: Producción Minera	
Cuadro Nro. 6 Región Junín: Arribos por Categorías	
Cuadro Nro. 7 Ciudad de Huancayo: Índice de Precios	
Cuadro Nro. 8 Ciudad de Huancayo: Variación Mensual del IPC por Agrupaciones	
Cuadro Nro. 9 Tipo de Cambio en el Mercado Paralelo de la Ciudad de Huancayo	
Cuadro Nro. 10 Exportaciones FOB por Grupo de Producto	
Cuadro Nro. 11 Exportaciones de Productos Tradicionales	
Cuadro Nro. 12 Exportaciones de Productos No Tradicionales	
Cuadro Nro. 13 Exportaciones por Bloque Económico y Países	
Cuadro Nro. 14 Región Junín: Recaudación Tributaria	
Cuadro Nro. 15 Gobierno Regional de Junín: Gastos por Naturaleza	
Cuadro Nro. 16 Gobierno Regional de Junín: Gastos por Naturaleza y Unidad Ejecutora	
Cuadro Nro. 17 Gobierno Regional de Junín: Programa de Inversiones	
Cuadro Nro. 18 Ingresos de la Municipalidad Provincial de Huancayo	
Cuadro Nro. 19 Gastos de la Municipalidad Provincial de Huancayo	
Cuadro Nro. 20 Ingresos de la Sociedad de Beneficencia de Huancayo	
Cuadro Nro. 21 Gastos de la Sociedad de Beneficencia de Huancayo	
Cuadro Nro. 22 Proyecto Especial Pichis – Palcazú: Gastos por Tipo de Actividad	
Cuadro Nro. 23 Región Junín: Saldos de Depósitos y Colocaciones	
Cuadro Nro. 24 Región Junín: Saldo de Colocaciones Según Destino	

DIRECCIÓN EN INTERNET

<http://www.bcrp.gob.pe>

RESEÑA INTRODUCTORIA

El **VBP de bienes** de la Región Junín creció en diciembre 6,2 por ciento, respecto a similar mes del año 2005, impulsado por el desarrollo de los sectores agropecuario (5,4 por ciento), minero (17,5 por ciento) y manufacturero (0,2 por ciento).

En el acumulado de enero a diciembre de 2006, el VBP de bienes se expandió 7,8 por ciento respecto de 2005, explicado por el aumento de los sectores agropecuario (11,9 por ciento), minero (8,3 por ciento) y manufacturero (5 por ciento).

Al respecto, el valor bruto de la producción (VBP) **agropecuaria** creció por el desenvolvimiento positivo de los sub sectores agrícola y pecuario en 6,6 y 1,3 por ciento respectivamente.

El VBP **minero** aumentó 17,5 por ciento, resultado en el que influyó la mayor producción de zinc y cobre.

La actividad **manufacturera** creció 0,2 por ciento, debido al desempeño favorable en la producción de minerales no metálicos (producción de cemento).

El **Índice de Precios al Consumidor** (IPC) en la ciudad de Huancayo registró una variación negativa de 0,01 por ciento con relación a noviembre pasado, acumulando 0,96 por ciento para el periodo enero - diciembre de 2006.

El **tipo de cambio** promedio, en el mercado informal de la ciudad de Huancayo fue 3,21 nuevos soles por dólar norteamericano, menor en 0,25 por ciento al promedio del mes precedente.

El promedio de compra fue de 3,207 y el de venta 3,212 nuevos soles por dólar norteamericano.

Las **exportaciones de Junín** alcanzaron, en el mes, un valor FOB de US\$ 130,6 millones, que significó 79,3 por ciento mayor a la de diciembre de 2005.

Las exportaciones de productos tradicionales y no tradicionales aumentaron en 79,4 y 72,3 por ciento, respectivamente, respecto a sus similares de 2005.

En el sector **turismo**, el total de arribos superó en 30,4 por ciento al registrado en diciembre de 2005, por el mayor flujo de visitantes nacionales y extranjeros.

La **recaudación tributaria** por la SUNAT se incrementó en 13,9 por ciento respecto a diciembre de 2005, debido a las mayores captaciones del Impuesto a la Producción y Consumo y del Impuesto a la Renta.

La **ejecución presupuestal de gastos del Gobierno Regional de Junín** decreció 13,2 por ciento respecto a diciembre de 2005, debido a los menores gastos de capital.

La ejecución financiera del **programa de inversiones** disminuyó 36,5 por ciento por el menor gasto en Transportes, Energía y Recursos Minerales; y Agraria, comparado con lo ejecutado en diciembre de 2005.

Los ingresos de la **Municipalidad Provincial de Huancayo** decrecieron en 15,2 por ciento; en tanto que los gastos aumentaron en 33,5 por ciento con relación a diciembre de 2005.

En el **sistema financiero**, los saldos de depósitos y colocaciones crecieron en 0,7 y 2,4 por ciento respectivamente, ambos, respecto a noviembre pasado. Respecto a diciembre de 2005, los saldos de depósitos y colocaciones crecieron 18,6 y 36 por ciento respectivamente.

Así mismo, el índice de cartera pesada fue 3,6 por ciento, ratio inferior en 0,7 puntos porcentuales al índice del mes precedente.

I. ACTIVIDAD PRODUCTIVA

1.1. Producción

El Indicador de Valor Bruto de Producción en la Región Junín creció 6,2 por ciento respecto a diciembre de 2005, sustentado por el desempeño positivo de los sectores agropecuario (5,4 por ciento), minero (17,5 por ciento) y manufacturero (0,2 por ciento).

Entre enero y diciembre de 2006, la producción fue mayor en 7,8 por ciento comparado con su similar de 2005, hecho que se explica por el desempeño favorable de los sectores agropecuario (11,9 por ciento), minero (8,3 por ciento) y manufacturero (5 por ciento).

CUADRO N° 1
VALOR BRUTO DE PRODUCCIÓN DE BIENES
(Variación real 1/)

	DICIEMBRE		ENERO – DICIEMBRE	
	2005	2006	2005	2006
Agropecuario	12,4	5,4	-7,8	11,9
Minería	6,9	17,5	0,3	8,3
Manufactura	3,4	0,2	-1,2	5,0
VBP de Bienes	6,8	6,2	-6,5	7,8

1/ Respecto al mismo mes o período del año anterior, a precios de 1994
Elaboración: BCRP, Sede Regional Huancayo. Departamento de Estudios Económicos

1.1.1. Producción Agropecuaria

La producción agropecuaria se incrementó 5,4 por ciento respecto a diciembre de 2005, debido al desempeño favorable de los sub sectores agrícola y pecuario en 6,6 y 1,3 por ciento respectivamente.

La producción agropecuaria, entre enero y diciembre de 2006, fue superior en 11,9 por ciento respecto a igual periodo de 2005, explicado por el crecimiento de los sub sectores agrícola y pecuario en 12,7 y 6,8 por ciento respectivamente.

CUADRO N° 2
VALOR BRUTO DE PRODUCCIÓN AGROPECUARIO
(Variación real 1/)

	DICIEMBRE		ENE – DIC	
	2 005	2 006	2 005	2 006
SUBSECTOR AGRÍCOLA	14,7	6,6	-9,7	12,7
SUBSECTOR PECUARIO	1,6	1,3	4,8	6,8
SECTOR AGROPECUARIO	11,4	5,4	-7,9	11,9

1/ Respecto al mismo mes o período del año anterior, a precios de 1994
FUENTE: Dirección Regional de Agricultura Junín
ELABORACIÓN: BCRP, Sede Regional Huancayo. Departamento de Estudios Económicos

GRÁFICO N° 1
VALOR BRUTO DE PRODUCCIÓN AGROPECUARIO 2005 - 2006
(Variación real 1/)

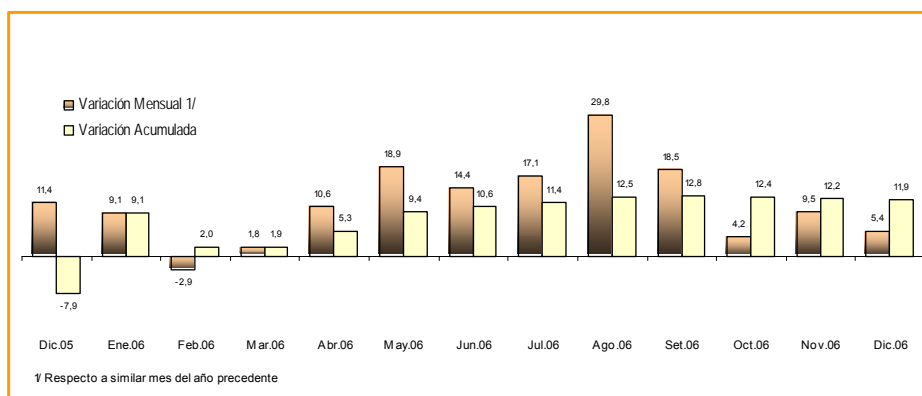

ELABORACIÓN: BCRP Sede Regional Huancayo. Departamento de Estudios Económicos

Sub Sector Agrícola

La producción agrícola creció 6,6 por ciento respecto a diciembre de 2006, sustentado en la mayor producción de papa (25,9 por ciento), del pasto rye grass (11,4 por ciento) y plátano (8,8 por ciento).

CUADRO N° 3
PRODUCCIÓN DE PRINCIPALES PRODUCTOS AGRÍCOLAS 1/
(EN TM)

Cultivos	DICIEMBRE			ENERO - DICIEMBRE		
	2 005	2 006	Var. %	2 005	2 006	Var. %
Papa	14 100	17 746	25,9	350 708	333 908	-4,8
Naranja	12 015	12 563	4,6	153 961	157 440	2,3
Plátano	8 713	9 482	8,8	147 592	152 697	3,5
Braquería	11 616	10 791	-7,1	136 688	136 841	0,1
Pasto Elefante	11 069	10 920	-1,3	131 257	130 342	-0,7
Piña	12 517	11 318	-9,6	103 626	111 506	7,6
Rye Grass	7 578	8 445	11,4	92 672	102 233	10,3
Zanahoria	8 038	6 782	-15,6	96 927	88 945	-8,2
Maíz Choclo	734	0	-100,0	84 208	77 287	-8,2
Café	0	0	-	33 109	63 673	92,3
Yuca	7 080	7 276	2,8	53 821	62 867	16,8
Alfalfa	4 502	5 258	16,8	52 546	60 453	15,0
Mandarina Tangerina	130	0	-100,0	45 407	50 398	11,0
Tangelo	516	328	-36,4	49 083	47 787	-2,6
Avena Forrajera	1 044	957	-8,3	39 718	44 485	12,0
Cebolla	3 574	2 738	-23,4	44 829	37 826	-15,6
Arveja Grano Verde	1 233	1 354	9,8	23 879	24 290	1,7
Otros	13 892	16 865	21,4	300 192	300 863	0,2

1/ Cifras preliminares.

FUENTE: Dirección Regional de Agricultura Junín.

ELABORACIÓN: BCRP Sede Regional Huancayo. Departamento de Estudios Económicos

GRÁFICO N° 2
VALOR BRUTO DE PRODUCCIÓN AGRÍCOLA 2005 - 2006
(Variación real 1/)

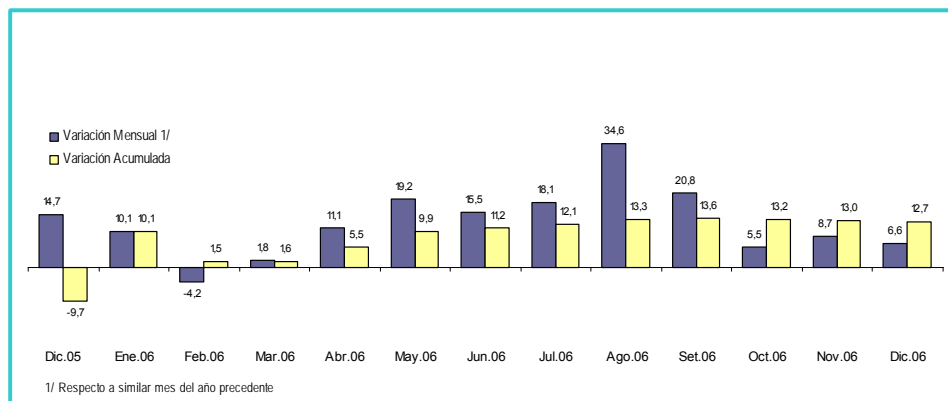

ELABORACIÓN: BCRP Sede Regional Huancayo. Departamento de Estudios Económicos

El desempeño de los principales productos de la Región Junín, de acuerdo a su participación en la producción anual, durante

diciembre de 2006 y en comparación a lo registrado en igual mes de 2005, se menciona a continuación:

Papa

Se incrementó en 25,9 por ciento, por la mayor superficie instalada y los mayores precios en los distritos en las zonas de

Andamarca, Mariscal Castilla, Huasahuasi, Molinos, Santo Domingo de Acobamba y Pariahuanca.

Palta

Creció en 11,8 por ciento, por la mayor producción e incremento de los rendimientos en los distritos de San Ramón, Perené,

Chanchamayo, Pichanaki y San Luis de Shuaro en la provincia de Chanchamayo.

Naranja

El incremento de 4,6 por ciento se debió a las mayores cosechas y mejores rendimientos en los distritos de Perené, Pichanaki,

Chanchamayo y San Luis de Shuaro en la provincia de Chanchamayo.

Piña

La menor producción (9,6 por ciento) se explicó por las menores cosechas al ingresar a su etapa de culminación productiva en la

campaña 2006 - 2007, especialmente en la provincia de Chanchamayo.

Alcachofa

El crecimiento de 21 por ciento se debió a las mayores cosechas por las siembras escalonadas en la provincia de Concepción y Chupaca, cuya producción es comercializada mayormente en Lima (en la variedad de

alcachofas con espinas), así como también destinada a la industrialización (en la variedad de alcachofas sin espinas), en la provincia de Concepción.

**GRÁFICO 3
CINCO PRINCIPALES PRODUCTOS
EN EL VBP AGRÍCOLA
(ENERO - DICIEMBRE 2006)**

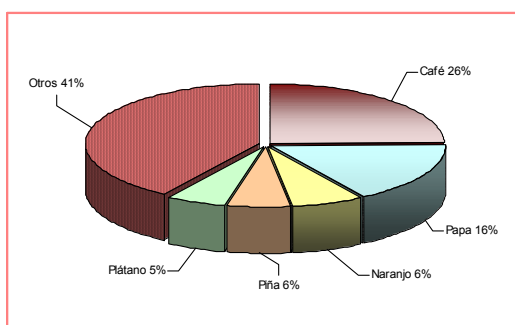

**GRÁFICO 4
PARTICIPACIÓN EN EL VBP
AGRÍCOLA
(ENERO - DICIEMBRE 2006)**

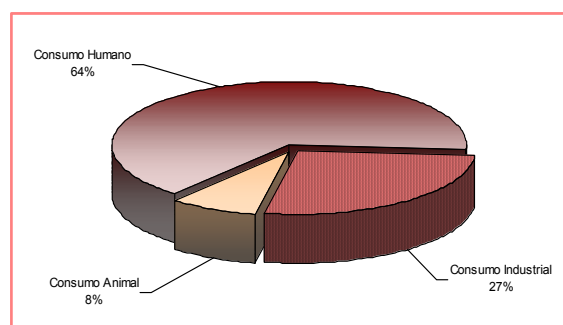

ELABORACIÓN: BCRP Sede Regional Huancayo. Departamento de Estudios Económicos

**CUADRO Nº 4
PRECIOS EN CHACRA DE PRINCIPALES CULTIVOS
(Nuevos Soles por Kg.)**

CULTIVOS	DICIEMBRE		Var. %
	2005	2006	
Choclo	0,00	0,83	-
Naranja	0,26	0,22	-15,4
Papa	0,45	0,49	8,9
Plátano	0,00	0,36	-
Café	0,00	0,00	-

Fuente: Dirección Regional de Agricultura Junín.
Elaboración: BCRP Sede Regional Huancayo. Departamento de Estudios Económicos

Clima

En diciembre, se registraron días de calor, con precipitaciones pluviales menores en 3,5 por ciento a su valor normal histórico. La temperatura máxima registró un valor

superior a su normal en 2,1°C y la mínima un valor mayor en 1,8°C a su valor histórico.

Desarrollo de cultivos

La siembra de cultivos en la campaña 2006-2007 denota buenas perspectivas de presentarse condiciones climáticas favorables.

En la zona selva, se han instalado cultivos de frejol, yuca, arroz y piña; así mismo, se viene instalando cultivos semi permanentes, dejando algunas áreas en descanso como un mecanismo que permita recuperar nutrientes y otros terrenos se encuentran sin sembrar por falta de recursos económicos.

La presencia de precipitaciones pluviales favorece el normal desarrollo de los cultivos que se encuentran en sus diferentes estados fenológicos de crecimiento, desarrollo y maduración.

En la sierra, la instalación de cultivos se viene dando progresivamente, mientras que algunos se encuentran en el inicio de cosechas, como es el caso de maíz choclo en la zona de Tarma. Por otra parte, la falta de recursos económicos y la falta de asistencia técnica limitan a los agricultores ejercer un mayor control de plagas y enfermedades.

Siembras

Periodo: diciembre 2006

La superficie sembrada disminuyó 13,3 por ciento respecto a diciembre de 2005. En este contexto, las plantaciones de menor magnitud correspondieron a cebada grano (17,1 por ciento), trigo (47,2 por ciento) y

avena forrajera (29,2 por ciento); en tanto que los incrementos de mayor magnitud se asociaron a maíz amiláceo (101 por ciento) y frejol grano seco (23,2 por ciento).

Periodo: agosto - diciembre 2006

Se observó un incremento de 0,9 por ciento respecto a igual periodo de la campaña anterior, explicado por las mayores plantaciones de maíz amiláceo (7,9 por ciento), haba grano verde (21,6 por ciento) y papa (2,7 por ciento); sin embargo, las menores áreas se dieron en yuca (11,7 por ciento), maíz amarillo duro (11,3 por ciento) y maca (26,6 por ciento).

El incremento del área instalada se debió a las buenas condiciones climáticas. En la zona de Satipo, se registraron mayores plantaciones de piña, constituyéndose como cultivo alternativo al tangelo, dada la promoción exportadora que se viene impulsando.

CUADRO Nº 5
SUPERFICIE SEMBRADA 1/
(Has)

CULTIVOS	DICIEMBRE		CAMPAÑA AGRÍCOLA 2/	
	2 005	2 006	2005 / 2006	2006 / 2007
Papa	1 039	714	17 583	18 056
Maíz Amiláceo	483	971	14 417	15 561
Cebada Grano	3 155	2 615	10 591	10 394
Trigo	1 024	541	5 207	5 373
Haba Grano Verde	0	0	3 991	4 853
Arveja Grano Verde	0	0	3 676	4 093
Yuca	306	261	4 620	4 080
Avena Forrajera	1 140	807	2 828	3 119
Maíz A. Duro	17	14	3 212	2 849
Frejol Grano Seco	690	850	2 392	2 334
Olluco	0	0	1 676	1 905
Zanahoria	326	351	1 835	1 828
Oca	31	6	1 075	1 042
Maca	190	160	1 363	1 001
Cebolla	172	183	923	965
Plátano	49	53	708	647
Piña	73	73	560	566
Otros	2 283	1 918	9 388	8 145
TOTAL	10 978	9 517	86 045	86 811

1/ Cifras preliminares.

2/ De agosto a diciembre.

FUENTE: Dirección Regional de Agricultura Junín.

ELABORACIÓN: BCRP Sede Regional Huancayo. Departamento de Estudios Económicos

Sub Sector Pecuario

Periodo: diciembre 2006

El incremento en la producción se explica por los mejores resultados de carne de ave (24,9 por ciento), leche (1,9 por ciento) y carne de llama (18,9 por ciento) respecto a diciembre de 2005. La mayor producción

de carne de aves se explica por la mayor saca; y la de leche, por los mayores rendimientos originados por una mejor alimentación.

Periodo: enero - diciembre 2006

En el acumulado, la mayor producción se asoció a carne de aves (37 por ciento) y leche (3,2 por ciento); sin embargo, se registraron disminuciones, principalmente

en carne de porcino (2,7 por ciento) y carne de ovino (1 por ciento), todos, en comparación a similar periodo de 2005.

**CUADRO N° 6
PRODUCCIÓN PECUARIA
(T.M.)**

ESPECIES	DICIEMBRE			ENERO – DICIEMBRE		
	2 005	2 006	Var. %	2 005	2 006	Var. %
CARNE						
Carne de Alpaca	15,1	13,3	-11,9	209,1	176,0	-15,8
Carne de Ave	681,4	850,9	24,9	7 344,5	10 058,9	37,0
Carne de Llama	18,0	21,4	18,9	215,4	250,0	16,1
Carne de Ovino	531,5	507,8	-4,5	6 492,5	6 430,8	-1,0
Carne de Porcino	280,9	253,3	-9,8	3 218,8	3 133,4	-2,7
Carne de Vacuno	779,8	723,5	-7,2	9 373,6	9 377,9	0,0
Leche	1 491,0	1 518,7	1,9	18 605,1	19 201,1	3,2
Huevos	27,2	29,4	8,1	352,6	356,0	1,0
Lana de Ovino	0,0	0,0	-	937,7	974,8	4,0
FIBRA						
Fibra de Alpaca	1,2	4,1	241,7	43,9	47,6	8,4
Fibra de Llama	0,2	1,4	600,0	33,2	36,5	9,9

FUENTE: Dirección Regional de Agricultura Junín.

ELABORACIÓN: BCRP Sede Regional Huancayo. Departamento de Estudios Económicos

**GRÁFICO 5
PARTICIPACIÓN EN EL VBP PECUARIO
(ENERO - DICIEMBRE 2006)**

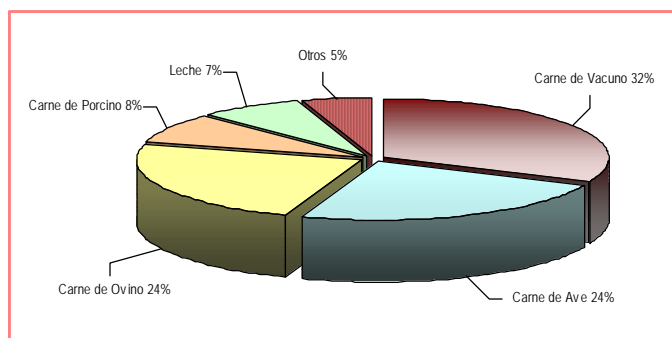

ELABORACIÓN: BCRP Sede Regional Huancayo. Departamento de Estudios Económicos

1.1.2. Producción Minera

El VBP minero fue superior en 17,5 por ciento respecto a diciembre de 2005, explicado por la mayor producción de zinc y cobre en 16,6 y 65,7 por ciento respectivamente.

En el acumulado de enero a diciembre de 2006, el VBP minero creció 8,3 por ciento respecto de 2005 por la mayor producción de zinc, plomo y cobre.

**CUADRO N° 7
PRODUCCIÓN MINERA METALICA
(Contenido Fino)**

	DICIEMBRE			ENERO - DICIEMBRE		
	2 005	2 006	Var. %	2 005	2 006	Var. %
Cobre (TMF)	362	600	65,7	4 462	6 011	34,7
Plomo (TMF)	2 506	2 556	2,0	26 498	28 150	6,2
Zinc (TMF)	13 885	16 194	16,6	162 222	173 074	6,7
Plata (Kg.f)	28 866	34 024	17,9	336 576	369 006	9,6
TOTAL 1/			17,5			8,3

1/ Variación en términos reales, a precios de 1994.

FUENTE: DGM/DPM/ Estadística Minera.

ELABORACIÓN: BCRP Sede Regional Huancayo. Departamento de Estudios Económicos

**GRÁFICO 6
VALOR BRUTO DE PRODUCCIÓN MINERA 2005 - 2006
(ENERO - DICIEMBRE 2006)**

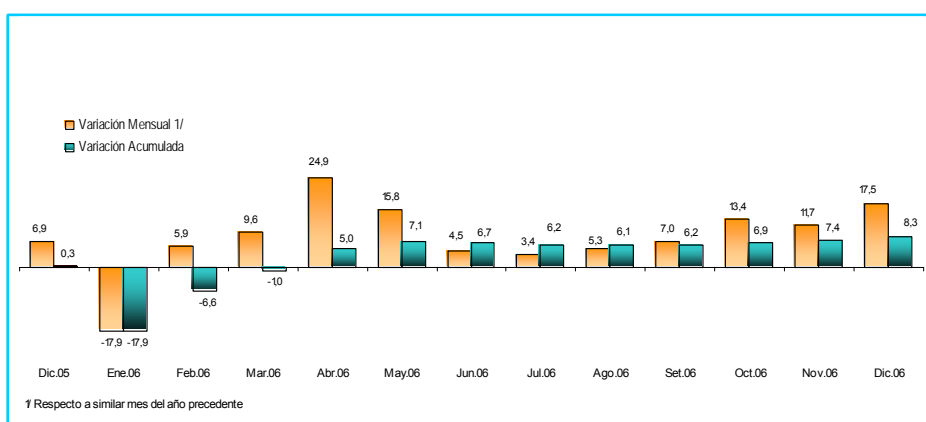

ELABORACIÓN: BCRP Sede Regional Huancayo. Departamento de Estudios Económicos

**GRÁFICO 7
PARTICIPACIÓN EN EL VBP MINERO
(ENERO - DICIEMBRE 2006)**

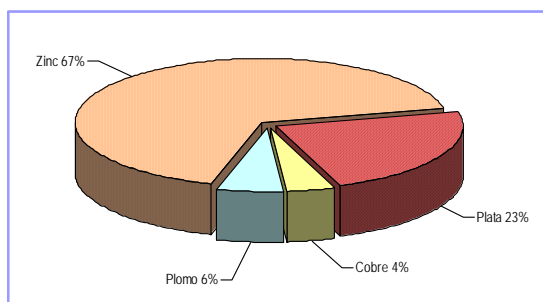

ELABORACIÓN: BCRP Sede Regional Huancayo. Departamento de Estudios Económicos

**GRÁFICO 8
EVOLUCIÓN DEL VBP MINERO**

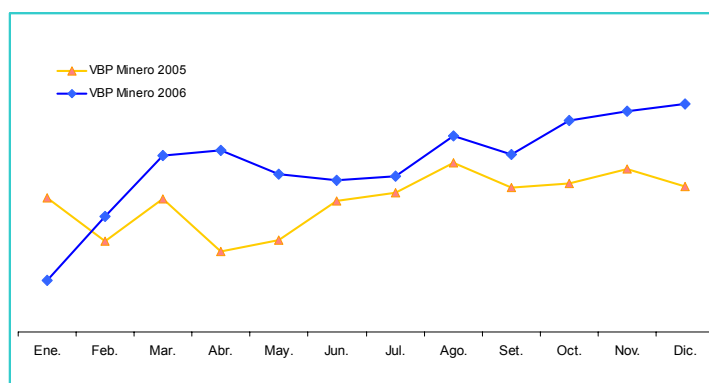

1.1.3. Producción Manufacturera

La producción manufacturera registró un ligero crecimiento de 0,2 por ciento respecto a diciembre de 2005, debido al desempeño favorable en la producción de minerales no metálicos (producción de cemento); no obstante que se registrara una disminución en la actividad de productos alimenticios, textiles, química industrial y de refinación de metales.

En la rama industrial de alimentos, la disminución de 15,2 por ciento se debió a la caída en la producción de condimentos (33,6 por ciento); pese a la mayor producción de galletas (132,6 por ciento).

En la industria textil, el resultado negativo de 40,2 por ciento fue influenciado por la menor obtención de telas cardadas, frazadas y pañolones.

La actividad de química industrial se redujo en 4,8 por ciento, al igual que la de refinación de metales (1,7 por ciento) respecto a diciembre de 2005.

En el 2006, la actividad manufacturera creció 5 por ciento respecto de 2005, por el desempeño positivo de las actividades de productos alimenticios, textiles, química industrial, refinación de metales y minerales no metálicos.

CUADRO N° 8
VALOR BRUTO DE PRODUCCIÓN DEL SECTOR MANUFACTURA
(Variación real 1/)

	DICIEMBRE		ENE – DIC	
	2005	2006	2005	2006
I. PRODUCTOS ALIMENTICIOS	23,0	-15,2	9,5	11,9
Condimentos	41,4	-33,6	13,7	4,3
Galletas	-39,9	132,6	-6,0	46,0
II. TEXTILES	36,3	-40,2	17,0	1,8
Telas Cardadas	29,8	-58,7	30,9	-7,9
Frazadas	59,5	-39,4	44,9	4,4
Pañolones	21,6	-16,2	5,3	15,7
III. QUIMICA INDUSTRIAL	87,8	-4,8	61,0	16,5
IV. REFINACIÓN DE METALES	5,6	-1,7	-4,9	2,7
V. MINERALES NO METÁLICOS	12,5	15,1	3,9	18,7
TOTAL SECTOR	3,4	0,2	-1,2	5,0

1/ Respecto al mismo mes o período del año anterior, a precios de 1994

FUENTE: Empresas industriales

ELABORACIÓN: BCRP Sede Regional Huancayo. Departamento de Estudios Económicos

1.1.4. Encuestas de ventas

a. Empresas Industriales

En la ciudad de Huancayo, se aplicó una encuesta de ventas a 6 establecimientos

industriales, que permite comentar lo siguiente:

Ventas industriales

El 50 por ciento de los encuestados expresó que en diciembre de 2006 sus ventas aumentaron en aproximadamente 6 por ciento con relación a noviembre de

2006; el 33 por ciento manifestó que fueron menores en aproximadamente 10 por ciento y el 17 por ciento restante manifestó que fueron iguales.

Sobre los factores que incidieron en el incremento de ventas, el 60 por ciento lo asoció a cambios en la demanda y el otro 40 por ciento a la promoción; y de los que experimentaron disminuciones, el 70 por ciento lo relacionó a la competencia, el 15 por ciento a la publicidad y otro 15 por ciento a la promoción.

Respecto a diciembre de 2005, el 100 por ciento de los encuestados reveló que sus ventas fueron mayores en aproximadamente 8 por ciento. Sobre los factores que incidieron en este resultado positivo, el 60 por ciento lo relacionó a la demanda y el 40 por ciento a la publicidad.

CUADRO N° 9
ENCUESTA DE VENTAS A EMPRESAS INDUSTRIALES: DICIEMBRE 2006
(%)

EMPRESAS	VENTAS				PROM.	VENTAS				N° de Emp.
	DIC.06 / NOV.06			PROM.		DIC.06 / DIC.05			PROM.	
	Mayor	Igual	Menor			Mayor	Igual	Menor		
TOTAL	50	17	33			100	0	0	↑	6
Productos de panadería	0	0	100	↓		100	0	0	↑	1
Elaboración de especias, salsas y condimentos	100	0	0	↑		100	0	0	↑	1
Frazadas	0	100	0	=		100	0	0	↑	1
Aserradero y acepilladura de madera	100	0	0	↑		100	0	0	↑	1
Productos de plástico	0	0	100	↓		100	0	0	↑	1
Edición e impresión	100	0	0	↑		100	0	0	↑	1

FUENTE: Empresas Industriales
ELABORACIÓN: BCRP Sede Regional Huancayo. Departamento de Estudios Económicos

GRÁFICO 9
VENTAS INDUSTRIALES
DIC.06/NOV.06

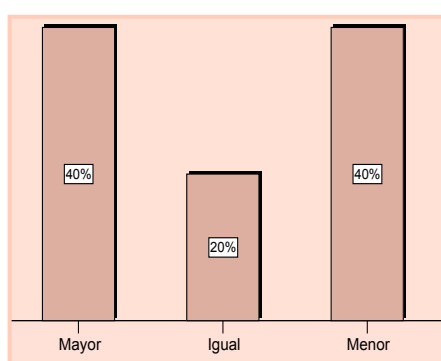

ELABORACIÓN: BCRP Sede Regional Huancayo. Departamento de Estudios Económicos.

CUADRO N° 10
EVOLUCION DE COSTOS DEL SECTOR INDUSTRIAL

	DIC.06 / NOV.06			PROMEDIO
	Subido	Igual	Bajado	
Evolución de costos en insumos	27	60	13	=
Evolución de costos laborales	14	71	14	=
Evolución de costos en crédito	14	68	18	=
Evolución de costos en publicidad	29	71	0	=

Perspectivas de ventas industriales

Sobre las expectativas de ventas para febrero de 2007 en relación a diciembre pasado, el 55 por ciento de los encuestados indicó que no variarán y el 45 por ciento restante señala que se incrementarán.

Respecto a febrero de 2006, el 55 por ciento de los encuestados manifestó que sus ventas serán mayores y el 45 por ciento restante reveló que serán iguales.

CUADRO N° 11
PERSPECTIVA DE VENTAS EN EMPRESAS INDUSTRIALES: DICIEMBRE 2006
(En %)

EMPRESAS	PERSP. DE VENTAS				PROM.	PERSP. DE VENTAS				N° de Emp.
	FEB.07 / DIC.06			PROM.		FEB.07 / FEB.06			PROM.	
	Mayor	Igual	Menor			Mayor	Igual	Menor		
TOTAL	45	55	0	=	55	45	0	↑	6	
Productos de panadería	0	100	0	=	100	0	0	↑	1	
Elaboración de especias, salsas y condimentos	0	100	0	=	0	100	0	=	1	
Frazadas	0	100	0	=	0	100	0	=	1	
Aserradero y acepilladura de madera	0	100	0	=	0	100	0	=	1	
Productos de plástico	0	100	0	=	0	100	0	=	1	
Edición e impresión	100	0	0	↑	100	0	0	↑	1	

FUENTE: Empresas Industriales

ELABORACIÓN: BCRP Sede Regional Huancayo. Departamento de Estudios Económicos

b. Empresas Comerciales

La encuesta aplicada a 21 establecimientos del sector comercio de la

ciudad de Huancayo permitió obtener los siguientes resultados.

Ventas comerciales

En diciembre de 2006, el 38 por ciento de los encuestados expresó que sus ventas no variaron, respecto de noviembre de 2006; el 33 por ciento manifestó aumentos en aproximadamente 7 por ciento y el 29 por ciento enunció que fueron menores en aproximadamente 9 por ciento.

En el comercio minorista, las agrupaciones que presentaron incrementos fueron las que comercializan artículos de ferretería y electrodomésticos; en tanto que, en el comercio mayorista fue fibras textiles, hilos y lanas.

Sobre los factores que incidieron en el aumento de ventas, el 73 por ciento lo

asoció a la demanda y el 27 por ciento a la competencia.

Respecto a diciembre de 2005, las ventas fueron mayores para el 38 por ciento, menores para el 29 por ciento e iguales para el 33 por ciento restante.

En el comercio minorista, las agrupaciones que presentaron incrementos fueron las de artículos de ferretería, combustible para vehículos y electrodomésticos; en tanto que la que tuvo menores ventas fue alimentos, bebidas y tabaco. En los establecimientos mayoristas, las agrupaciones con incrementos de ventas fueron productos farmacéuticos y medicinales; y fibras textiles, hilos y lanas.

CUADRO N° 12
ENCUESTA DE VENTAS A EMPRESAS COMERCIALES: DICIEMBRE 2006
(En %)

EMPRESAS	VENTAS				PROM.	VENTAS				N° de Emp.
	DIC.06 / NOV.06			PROM.		DIC.06 / DIC.05			PROM.	
	Mayor	Igual	Menor			Mayor	Igual	Menor		
TOTAL	33	38	29	=		38	33	29	↑	21
VENTAS MINORISTAS	33	25	42	↓		33	25	42	↓	11
Artículos de ferretería	100	0	0	↑		100	0	0	↑	1
Libros, revistas y útiles de escritorio	50	0	50			50	0	50		2
Piezas y accesorios de vehículos.	0	100	0	=		0	100	0	=	1
Combustible para vehículos.	0	67	33	=		67	0	33	=	3
Alimentos, bebidas y tabaco	0	0	100	↓		0	0	100	↓	1
Electrodomésticos	67	0	33	↑		67	0	33	↑	3
VENTAS MAYORISTAS	33	56	11	=		44	44	12		10
Alimentos, bebidas y tabaco	25	75	0	=		25	75	0	=	4
Dist. de cerveza, gaseosas y bebidas	0	100	0	=		100	0	0	=	1
Productos farmacéuticos y medicinales	0	0	100	↓		0	0	100	↓	1
Mat. de const. y artículos de ferretería	50	50	0			50	50	0		2
Fibras textiles, hilos y lanas	100	0	0	↑		100	0	0	↑	1
Hospedaje en hoteles	0	0	100	↓		0	0	100	↓	1

FUENTE: Empresas Comerciales

ELABORACIÓN: BCRP Sede Regional Huancayo. Departamento de Estudios Económicos

GRÁFICO 10

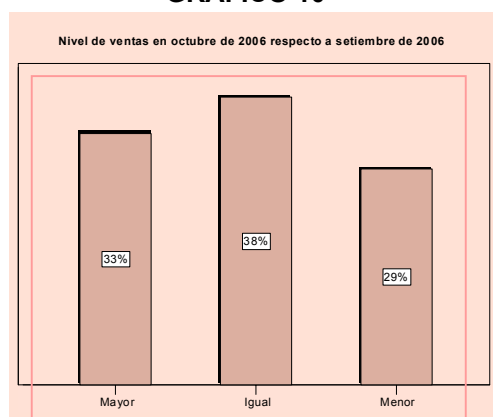

ELABORACIÓN: BCRP Sede Regional Huancayo. Departamento de Estudios Económicos

CUADRO N° 13
EVOLUCION DE COSTOS DEL SECTOR COMERCIO

	DIC.06 / NOV.06			PROMEDIO
	Subido	Igual	Bajado	
Evolución de costos en insumos	27	60	13	=
Evolución de costos laborales	20	73	7	=
Evolución de costos en crédito	13	60	27	=
Evolución de costos en publicidad	20	67	13	=

Perspectivas de ventas comerciales

Sobre las expectativas para febrero de 2007, en relación a diciembre de 2006, el 43 por ciento señala que sus ventas ascenderán, el 35 por ciento considera que no cambiará y el 22 por ciento restante manifiesta que será menor.

Con relación a febrero de 2006, el 63 por ciento de los encuestados indicó que será mayor y el 37 por ciento espera que se mantenga igual.

CUADRO N° 14
PERSPECTIVA DE VENTAS EN EMPRESAS COMERCIALES: DICIEMBRE 2006
(En %)

EMPRESAS	PERSP. DE VENTAS				PERSP. DE VENTAS				N° de Emp.
	FEB.07 / DIC.06				FEB.07 / FEB.06				
	Mayor	Igual	Menor	Prom	Mayor	Igual	Menor	Prom	
TOTAL	43	35	22	↑	63	37	0	↑	21
VENTAS MINORISTAS	44	47	9	=	55	45	0	↑	11
Artículos de ferretería	0	0	100	↓	0	100	0	=	1
Libros, revistas y útiles de escritorio	0	100	0	=	100	0	0	↑	2
Piezas y accesorios de vehículos	100	0	0	↑	100	0	0	↑	1
Combustible para vehículos	67	33	0	=	67	33	0	=	3
Alimentos, bebidas y tabaco	100	0	0	↑	100	0	0	↑	1
Electrodomésticos	100	0	0	↑	100	0	0	↑	3
VENTAS MAYORISTAS	50	15	35	↑	65	35	0	↑	10
Alimentos, bebidas y tabaco	100	0	0	↑	25	75	0	=	4
Dist. de cerveza, gaseosas y bebidas	0	0	100	↓	100	0	0	↑	1
Productos farmacéuticos y medicinales	100	0	0	↑	100	0	0	↑	1
Mat. de const. y artículos de ferretería	0	100	0	=	0	100	0	=	2
Fibras textiles, hilos y lanas	100	0	0	↑	100	0	0	↑	1
Hospedaje en hoteles	0	0	100	↓	100	0	0	↑	1

FUENTE: Empresas Comerciales

ELABORACIÓN: BCRP Sede Regional Huancayo. Departamento de Estudios Económicos

c. Empresas de Servicios

Respecto a los resultados de la encuesta aplicada a 13 empresas de servicios de la

ciudad de Huancayo, se comenta lo siguiente:

Ventas

El 54 por ciento de los encuestados reveló un incremento en sus ventas en aproximadamente 4 por ciento con relación a noviembre de 2006, el 15 por ciento indicó disminuciones en aproximadamente 7 por ciento y el 31 por ciento restante manifestó que se mantuvieron invariables.

promoción; y respecto a los que experimentaron disminuciones, el 60 por ciento lo asoció a cambios en la demanda, el 25 por ciento a la publicidad y el 15 por ciento restante a la promoción.

Sobre los factores que incidieron en el aumento de ventas, el 50 por ciento asoció a la variación de la demanda, el 30 por ciento a la publicidad y el 20 por ciento a la

Respecto a diciembre de 2005, el 54 por ciento de los encuestados manifestó que vendieron más, el 38 por ciento que fueron iguales y el 8 por ciento reveló que disminuyeron.

CUADRO N° 15
ENCUESTA DE VENTAS A EMPRESAS DE SERVICIOS: DICIEMBRE 2006
(En %)

EMPRESAS	VENTAS				VENTAS				N° de Emp.
	DIC.06 / NOV.06				DIC.06 / DIC.05				
	Mayor	Igual	Menor	PROM.	Mayor	Igual	Menor	PROM.	
TOTAL	54	31	15	↑	54	38	8	↑	13
Hospedaje en hostales	0	100	0	=	0	100	0	=	1
Hospedaje en hoteles	25	25	50	↓	50	25	25	↑	4
Venta de comida y bebidas en restaurantes, cafés etc.	100	0	0	↑	100	0	0	↑	1
Servicio regular de transporte interprovincial	75	25	0	↑	50	0	50		4
Actv. de agencia de viaje, excursiones y turismo	100	0	0	↑	100	0	0	↑	2
Actividades de los bancos diferentes del Banco Central	100	0	0	↑	100	0	0	↑	1

FUENTE: Empresas de Servicios

ELABORACIÓN: BCRP Sede Regional Huancayo. Departamento de Estudios Económicos

GRÁFICO 11

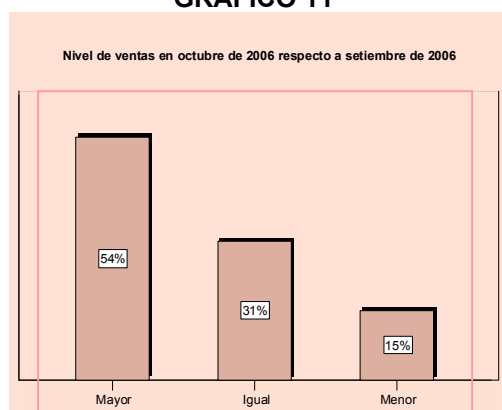

CUADRO N° 16
EVOLUCION DE COSTOS DEL SECTOR SERVICIOS

	DIC.06 / NOV.06			PROMEDIO
	Subido	Igual	Bajado	
Evolución de costos en insumos	15	75	10	=
Evolución de costos laborales	20	50	30	=
Evolución de costos en crédito	20	70	10	=
Evolución de costos en publicidad	30	60	10	=

ELABORACIÓN: BCRP Sede Regional Huancayo. Departamento de Estudios Económicos

Perspectivas de ventas del sector servicios

Sobre las expectativas para febrero de 2007, con relación a diciembre pasado, el 75 por ciento de las empresas expresaron mayores ventas y el 25 por ciento esperan que se mantengan invariables.

Con relación a febrero de 2006, el 63 por ciento de las empresas estima que serán mayores y el 37 por ciento espera que no cambien.

CUADRO N° 17
PERSPECTIVA DE VENTAS EN EMPRESAS DE SERVICIOS: DICIEMBRE 2006
(En %)

EMPRESAS	PERSP. DE VENTAS FEB.07 / DIC.06				PROM.	PERSP. DE VENTAS FEB.07 / FEB.06				N° de Emp.
	Mayor	Igual	Menor			Mayor	Igual	Menor	PROM.	
	TOTAL	75	25	0		↑	63	37	0	
Hospedaje en hostales	0	100	0	=	0	100	0	=	1	
Hospedaje en hoteles	0	100	0	=	25	75	0	=	4	
Venta de comida y bebidas en restaurantes, cafés etc.	100	0	0	↑	100	0	0	↑	1	
Servicio regular de transporte interprovincial	75	25	0	↑	75	25	0	↑	4	
Actv. de agencia de viaje, excursiones y turismo	100	0	0	↑	100	0	0	↑	2	
Actividades de los bancos diferentes del Banco Central	100	0	0	↑	0	100	0	=	1	

FUENTE: Empresas de Servicios

ELABORACIÓN: BCRP Sede Regional Huancayo. Departamento de Estudios Económicos

1.1.5. Turismo

Periodo: diciembre 2006

El total de arribos a los establecimientos de hospedaje superó en 30,4 por ciento a su similar de 2005, debido al mayor flujo de

visitantes nacionales y extranjeros que crecieron en 30,6 y 6,5 por ciento respectivamente.

Periodo: enero - diciembre 2006

En el acumulado, el total de arribos se expandió 72,1 por ciento en comparación a igual periodo de 2005, como efecto del

mayor flujo de visitantes nacionales y extranjeros en 71,9 y 92,6 por ciento respectivamente.

CUADRO N° 18
ARRIBOS A ESTABLECIMIENTOS DE HOSPEDAJE

	DICIEMBRE			ENERO - DICIEMBRE		
	2 005	2 006	Var. %	2 005	2 006	Var. %
Nacionales	18 786	24 540	30,6	196 344	337 610	71,9
Extranjeros	154	164	6,5	1 395	2 687	92,6
TOTAL	18 940	24 704	30,4	197 739	340 297	72,1

FUENTE: Dirección Regional de Comercio Exterior y Turismo - Junín

ELABORACIÓN: BCRP Sede Regional Huancayo. Departamento de Estudios Económicos

II. INFLACIÓN Y TIPO DE CAMBIO

2.1. Inflación

El Índice de Precios al Consumidor (IPC) en la ciudad de Huancayo registró una variación negativa de 0,01 por ciento con relación al IPC de noviembre de 2006.

La variación acumulada entre enero y diciembre de 2006 fue 0,96 por ciento y para los doce últimos meses totalizó 0,96 por ciento.

**CUADRO N° 19
CIUDAD DE HUANCAYO
INFLACIÓN**

DICIEMBRE	Var. %
Var. % Mensual 1/	-0,01
Var. % Acumulada 2/	0,96
Var. % Anualizada 3/	0,96

1/ Respecto al mes anterior
2/ Respecto a diciembre del año anterior
3/ Respecto a igual mes del año anterior

FUENTE: INEI – Huancayo

ELAB.: BCRP Sede Regional Huancayo. Dep. Est. Económicos

**GRÁFICO 12
INFLACIÓN ÚLTIMOS DOCE MESES
(Variación porcentual anualizada)**

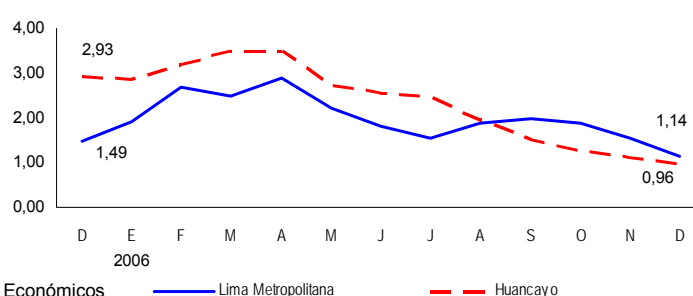

Las agrupaciones con mayores disminuciones en precios fueron: Alquiler de Vivienda, Combustible y Electricidad (0,65 por ciento) y Cuidado, Salud y Servicios Médicos (0,10 por ciento); no

obstante que se registrara incrementos en Esparcimiento, Diversión, Servicios Culturales y Enseñanza (0,49 por ciento) y Transportes y Comunicaciones (0,24 por ciento).

**CUADRO N° 20
CIUDAD DE HUANCAYO: INFLACIÓN POR GRANDES GRUPOS DE CONSUMO**

	Ponderación	Variaciones (%)		
		Mensual	Acumulada	Anualizada
INDICE GENERAL	100,0	-0,01	0,96	0,96
1. Alimentos y Bebidas	52,8	0,12	0,75	0,75
2. Vestido y Calzado	7,6	0,05	0,07	0,07
3. Alquiler de Vivienda, Combustible y Electricidad	13,5	-0,65	0,97	0,97
4. Muebles, Enseres y Mantenimiento de la Vivienda	4,1	0,11	-0,68	-0,68
5. Cuidado, Salud y Servicios Médicos	2,3	-0,10	-0,62	-0,62
6. Transportes y Comunicaciones	8,9	0,24	2,84	2,84
7. Esparcimiento, Diver., Serv. Cult. y Enseñanza	5,1	0,49	1,83	1,83
8. Otros Bienes y Servicios	5,7	0,05	1,29	1,29

FUENTE: INEI – Huancayo

ELABORACIÓN: BCRP Sede Regional Huancayo. Departamento de Estudios Económicos

Los productos que registraron mayores incrementos de precios fueron: olluco largo (20,8 por ciento), ají verde escabeche (17,7 por ciento) y papa amarilla (11,9 por

ciento). Lo anterior fue contrarrestado por las disminuciones de ají rocoto (17,6 por ciento), tomate italiano (14,1 por ciento) y culantro (13,9 por ciento).

CUADRO Nº 21
HUANCAYO: PRODUCTOS DE MAYOR VARIACIÓN EN SUS PRECIOS
(DICIEMBRE 2006 – Porcentajes)

Subieron sus precios	Var. %	Bajaron sus precios	Var. %
Olluco largo	20,8	Ají rocoto	-17,6
Ají verde escabeche	17,7	Tomate italiano	-14,1
Papa amarilla	11,9	Culantro	-13,9
Cebolla de cola	9,2	Coliflor	-9,8
Arveja verde	9,2	Haba verde	-9,5
Piña	8,9	Cebolla china	-8,5
Carne de cuy	6,7	Zapallo macre	-8,2
Ají panca entero	5,8	Cocoa envasada	-7,7
Naranja de jugo	5,6	Limón	-5,8
Trigo Grano Entero	5,2	Lechuga	-5,4

FUENTE: INEI – Huancayo
 ELABORACIÓN: BCRP Sede Regional Huancayo. Departamento de Estudios Económicos

2.2. Tipo de Cambio

En la ciudad de Huancayo, el tipo de cambio promedio en el mercado informal alcanzó 3,210 nuevos soles por dólar norteamericano, disminuyendo 0,25 por ciento respecto al tipo de cambio promedio del mes pasado.

El tipo de cambio promedio compra fue de 3,207 nuevos soles por dólar norte americano

y de venta, 3,212 nuevos soles por dólar norte americano.

La cotización promedio del 29 de diciembre fue 3,197 nuevos soles por dólar norteamericano, lo que significó una disminución de 0,95 por ciento respecto al promedio del 30 de noviembre pasado.

GRÁFICO Nº 13
CIUDAD DE HUANCAYO: TIPO DE CAMBIO EN EL MERCADO PARALELO
(Promedio venta)

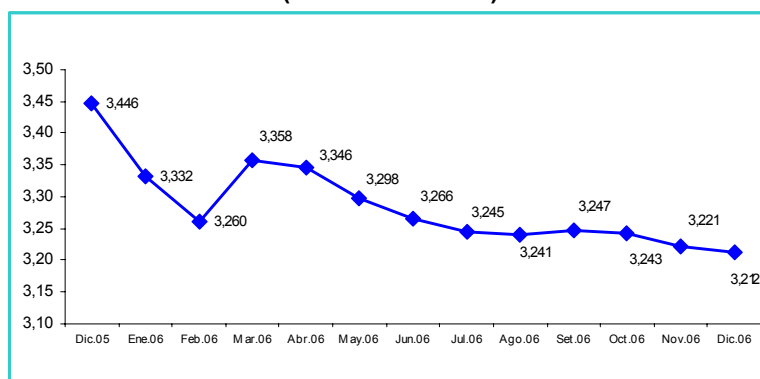

FUENTE: Sondeo diario en el mercado paralelo de la ciudad de Huancayo
 ELABORACIÓN: BCRP Sede Regional Huancayo. Departamento de Estudios Económicos

III. SECTOR EXTERNO

3.1. Exportaciones

Periodo: diciembre 2006

Las exportaciones de Junín, realizadas por diferentes puertos de embarque del país, totalizaron en diciembre, US\$ 130,6 millones de valor FOB; es decir 79,3 por ciento más de lo exportado en diciembre de 2005. Las exportaciones tradicionales se expandieron 79,4 por ciento y las no tradicionales 72,3 por ciento.

Las exportaciones tradicionales (US\$ 129 millones) representaron el 98,7 por ciento

del total y destaca la exportación de productos mineros y de refinación de metales, principalmente, que crecieron en 119,4 y 71,6 por ciento respectivamente.

En el rubro de los no tradicionales (US\$ 1,6 millones) sobresalen los productos de minería no metálica (cemento), agrícolas y pesqueros (trucha), que crecieron 40,6; 74,0 y 101,6 por ciento respectivamente.

Periodo: enero - diciembre 2006

El acumulado alcanzó un valor FOB de US\$ 1 196,5 millones, 74,5 por ciento superior a lo exportado entre enero y diciembre de 2005. Las exportaciones tradicionales (US\$ 1 180,7 millones) se expandieron en 75,1 por ciento, destacando la de minerales refinados y de productos mineros que crecieron en 72 y 108,2 por ciento respectivamente.

En lo que se refiere a las exportaciones no tradicionales (US\$ 15,7 millones), destacó la de minería no metálica (cemento), agrícolas y pesqueros (trucha), que fueron mayores en 20,9; 33,9 y 27,8 por ciento respectivamente.

GRÁFICO Nº 22
EXPORTACIONES POR GRUPO DE PRODUCTOS 1/
(Valor FOB en miles de US\$)

	DICIEMBRE			ENERO - DICIEMBRE		
	2 005	2 006	Var %	2 005	2 006	Var %
Productos Tradicionales	71 893	128 958	79,4	674 390	1 180 748	75,1
Agrícola	1 153	2 122	84,1	16 001	26 845	67,8
Mineros	11 345	24 887	119,4	60 051	125 041	108,2
Refinación de Metales	59 395	101 949	71,6	598 338	1 028 862	72,0
Productos No Tradicionales	949	1 634	72,3	11 422	15 711	37,5
Agrícola	220	383	74,0	3 045	4 079	33,9
Textil	34	91	167,3	618	545	-11,8
Pesquero (truchas)	131	264	101,6	1 971	2 519	27,8
Minería no metálica (cemento)	463	652	40,6	5 196	6 280	20,9
Otros 2/	100	245	144,3	592	2 288	286,2
TOTAL EXPORTACIONES	72 842	130 592	79,3	685 812	1 196 458	74,5

1/ Información Preliminar

FUENTE: SUNAT. www.sunat.gob.pe

ELABORACIÓN: BCRP Sede Regional Huancayo. Departamento de Estudios Económicos

GRÁFICO N° 14
ESTRUCTURA DE EXPORTACIONES POR GRUPO DE PRODUCTOS

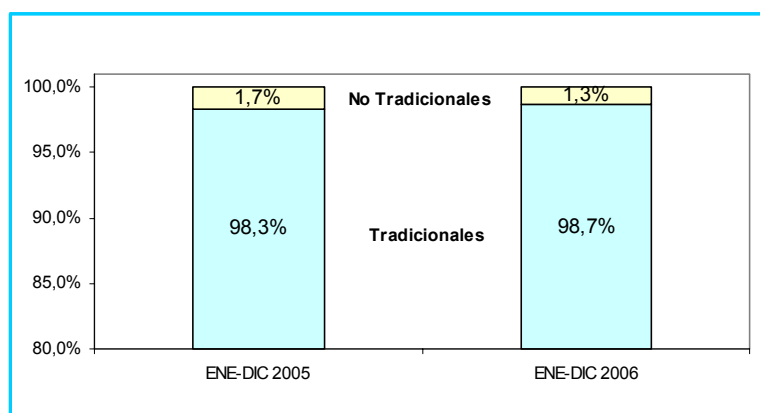

ELABORACIÓN: BCRP Sede Regional Huancayo. Departamento de Estudios Económicos

GRÁFICO N° 23
PRINCIPALES PAÍSES DE DESTINO Y PRINCIPAL PRODUCTO EXPORTADO
(Ene – Dic 2006)

País	% del Total	Principales Productos
Estados Unidos	34,4	Refinación de metales, Café y Minería no metálica
Brasil	13,4	Refinación de metales, Minerales y Alcachofas
Japón	11,7	Refinación de metales, Minerales, Café y Artesanías
Resto Unión Europea	8,8	Refinación de metales, Minerales, Café y Min. no met.
Taiwan	4,4	Refinación de metales y Minerales
Venezuela	4,0	Refinación de metales y Minería no metálica
Colombia	3,7	Refinación de metales y Textiles
Resto de Asia	3,3	Refinación de metales, Minerales y Artesanías
Suiza	3,1	Refinación de metales, Café y Textiles
Otros Países 1/	13,2	Alcachofas, Truchas, Harina de maca, Madera y papeles
TOTAL	100,0	

1/ Alcachofas se exporta principalmente a Francia, España y Estados Unidos. Truchas a Canadá, Alemania, Bélgica y Estados Unidos. Harina de Maca a Alemania y otros productos agrícolas a Francia.

FUENTE: SUNAT. www.sunat.gob.pe

ELABORACIÓN: BCRP Sede Regional Huancayo. Departamento de Estudios Económicos

IV. FINANZAS PÚBLICAS

4.1. Gobierno Central

Periodo: diciembre 2006

La recaudación tributaria por la SUNAT, se incrementó 13,9 por ciento respecto a diciembre de 2005, que se explica por las mayores captaciones del Impuesto a la Producción y Consumo (21,3 por ciento) y

del Impuesto a la Renta (15,3 por ciento); no obstante que disminuyera la recaudación de los Ingresos No Tributarios (52,4 por ciento).

Periodo: enero - diciembre 2006

La recaudación acumulada aumentó 13,5 por ciento, comparado con igual periodo del año 2005, debido a la mayor captación del Impuesto a la Producción y Consumo (32

por ciento) y del Impuesto a la Renta (5 por ciento); no obstante que disminuyera la recaudación de los Ingresos No Tributarios (59,8 por ciento).

CUADRO N° 24
INGRESOS CORRIENTES DEL GOBIERNO CENTRAL
(En miles de nuevos soles)

	DICIEMBRE			ENERO - DICIEMBRE		
	2 005	2 006	Var. % 1/	2 005	2 006	Var. % 1/
I. INGRESOS TRIBUTARIOS	14 800	17 087	14,2	165 064	191 789	13,9
1). Impuesto a la Renta	6 645	7 752	15,3	88 601	94 880	5,0
Personas Naturales	1 359	1 466	6,7	17 829	20 066	10,3
Personas Jurídicas	5 121	6 222	20,1	53 724	68 447	24,9
Regularización	164	63	-61,8	17 049	6 367	-63,4
2). Impuesto a las Importaciones	0	0	-	0	0	-
3). Impuesto a la Producción y Consumo	6 037	7 404	21,3	55 941	75 305	32,0
Impuesto General a las Ventas	6 035	7 402	21,3	54 923	75 270	34,4
Impuesto Selectivo al Consumo (ISC)	2	2	31,6	1 018	35	-96,6
4). Otros Ingresos Tributarios	2 118	1 931	-9,8	20 522	21 604	3,2
II. INGRESOS NO TRIBUTARIOS	47	23	-52,4	895	368	-59,8
TOTAL INGRESOS CORRIENTES (I+II)	14 846	17 109	13,9	165 959	192 157	13,5

1/ Variación en términos reales

FUENTE: Superintendencia Nacional de Administración Tributaria – SUNAT

ELABORACIÓN: BCRP, Sede Regional Huancayo. Departamento de Estudios Económicos

4.2. Gobierno Regional

La ejecución presupuestal del Gobierno Regional de Junín disminuyó 13,2 por ciento respecto a diciembre de 2005. Los gastos corrientes crecieron en 12,4 por ciento y los gastos de capital disminuyeron en 40,4 por ciento.

En el periodo de enero a diciembre, la ejecución presupuestal aumentó 3,3 por ciento, explicado por el mayor gasto corriente en 5 por ciento; no obstante que disminuyera en 7,3 por ciento los gastos de capital en comparación a igual periodo de 2005.

**CUADRO N° 25
GASTOS DEL GOBIERNO REGIONAL
(En nuevos soles)**

	DICIEMBRE			ENERO - DICIEMBRE		
	2 005	2 006	Var. % 1/	2 005	2006	Var.% 1/
GASTOS CORRIENTES	49 902 832	56 737 665	12,4	492 478 967	527 679 938	5,0
Pers y Oblig.Sociales	34 093 453	41 160 709	19,4	343 486 042	376 141 768	7,4
Obligaciones Previsionales	11 912 420	10 009 254	-16,9	106 868 155	104 172 838	-4,4
Bienes y Servicios	3 836 987	5 421 209	39,7	41 524 251	46 640 887	10,1
Otros Gastos Corrientes	59 971	146 493	141,5	600 519	724 446	18,3
GASTOS DE CAPITAL	47 106 508	28 413 026	-40,4	80 091 236	75 731 592	-7,3
Inversiones	46 807 194	26 803 492	-43,4	75 483 791	70 400 799	-8,6
Inver.Financieras	0	419 740	-	0	1 421 336	-
Otros Gastos de Capital	299 314	1 189 794	293,0	4 607 445	3 909 458	-16,8
TOTAL	97 009 340	85 150 691	-13,2	572 570 203	603 411 530	3,3

1/ Variación en términos reales

FUENTE: Gobierno Regional de Junín

ELABORACIÓN: BCRP, Sede Regional Huancayo. Departamento de Estudios Económicos

En los gastos corrientes, el 69 por ciento fue ejecutado por el Ministerio de Educación, el 24 por ciento por el Ministerio de Salud y el 7 por ciento por las demás unidades ejecutoras.

En los gastos de capital, el 73,6 por ciento fue ejecutado por la Sede del Gobierno Regional, el 26,3 por ciento por el Ministerio de Salud y el 0,1 por ciento por el Ministerio de Educación.

**CUADRO N° 26
GASTOS DEL GOBIERNO REGIONAL POR UNIDAD EJECUTORA
(En nuevos soles)**

	DICIEMBRE			ENERO - DICIEMBRE		
	2005	2006	Var. % 1/	2005	2006	Var. % 1/
GASTOS CORRIENTES	49 902 832	56 737 665	12,4	492 478 967	527 679 938	5,0
Sede del Gobierno Regional	976 701	1 372 976	39,0	10 336 878	11 753 498	11,5
M. PRODUCCION	182 851	210 153	13,6	1 924 093	1 995 338	1,7
M. AGRICULTURA	1 188 265	1 538 538	28,0	7 764 830	8 190 257	3,4
M. TRANSPORTE	524 981	641 836	20,9	4 689 139	5 076 846	6,1
M. EDUCACION	34 441 230	39 206 103	12,6	355 928 388	381 501 037	5,1
M.SALUD	12 588 803	13 768 059	8,1	111 835 640	119 162 962	4,5
GASTOS DE CAPITAL	47 106 508	28 413 026	-40,4	80 091 236	75 731 592	-7,3
Sede del Gobierno Regional	46 906 537	20 911 822	-55,9	77 167 956	65 103 614	-17,3
M. PRODUCCION	0	0	-	21 766	6 751	-69,6
M. AGRICULTURA	0	0	-	64 200	61 380	-6,3
M. TRANSPORTE	0	0	-	21 872	36 514	63,7
M. EDUCACION	65 224	38 596	-41,5	676 322	718 664	4,2
M.SALUD	134 747	7 462 608	5 376,1	2 139 121	9 804 669	349,4
TOTAL	97 009 340	85 150 691	-13,2	572 570 203	603 411 530	3,3

1/ Variación en términos reales

FUENTE: Gobierno Regional de Junín

ELABORACIÓN: BCRP, Sede Regional Huancayo. Departamento de Estudios Económicos

Ejecución del Programa de Inversiones

Periodo: diciembre 2006

La ejecución financiera del programa de inversiones disminuyó 36,5 por ciento, respecto de lo ejecutado en diciembre de 2005, resultado que se sustenta en el menor gasto de capital en Transportes (57,4 por ciento), Energía y Recursos Minerales

(69,9 por ciento) y Agraria (48,8 por ciento). Sin embargo, se registró mayores inversiones en Educación y Cultura (70,7 por ciento) y Salud y Saneamiento (21,5 por ciento).

Periodo: enero – diciembre 2006

La ejecución financiera acumulada creció 8,3 por ciento con relación a igual periodo de 2005. Este aumento se debió a los mayores gastos de capital en Salud y Saneamiento (49,7 por ciento), Educación

y Cultura (134,2 por ciento) y Transportes (9,5 por ciento); no obstante que se invirtiera menos en Agraria (39,4 por ciento) y Energía y Recursos Minerales (38,1 por ciento).

CUADRO Nº 27
INVERSIÓN DEL GOBIERNO REGIONAL, POR SECTORES
(En nuevos soles)

PROYECTO	DICIEMBRE			ENERO - DICIEMBRE		
	2005	2006	Var. % 1/	2 005	2 006	Var. % 1/
Administración y Planeamiento	615 594	73 482	-88,2	1 744 492	192 660	-89,2
Agraria	1 985 249	1 027 254	-48,8	4 833 923	2 990 110	-39,4
Protección y Previsión Social	345 231	418 470	19,9	1 149 387	493 000	-57,9
Defensa y Seguridad Nacional	0	0	-	0	0	-
Educación y Cultura	2 030 314	3 504 186	70,7	3 334 061	7 966 127	134,2
Energía y Recurso Minerales	3 840 647	1 167 498	-69,9	5 293 820	3 340 028	-38,1
Industria, Comercio y Servicios	735 983	192 660	-74,1	1 549 234	705 933	-55,3
Salud y Saneamiento	8 241 289	10 125 993	21,5	9 764 003	14 908 541	49,7
Trabajo	31 071	0	-100,0	412 388	0	-100,0
Transportes	23 916 569	10 293 948	-57,4	35 195 627	39 315 375	9,5
Pesca	0	0	-	10 000	0	-100,0
TOTAL DE INVERSIONES	41 741 946	26 803 492	-36,5	63 286 934	69 911 772	8,3

1/ Variación en términos reales

FUENTE: Gobierno Regional de Junín

ELABORACIÓN: BCRP, Sede Regional Huancayo. Departamento de Estudios Económicos

4.3. Gobierno Local

Periodo: diciembre 2006

El ingreso total de la Municipalidad de Huancayo disminuyó 15,2 por ciento, en comparación a diciembre 2005, influenciado

principalmente por menores captaciones por concepto de Tasas (34,6 por ciento) e Impuestos (25,4 por ciento).

Periodo: enero - diciembre 2006

El ingreso acumulado creció 7,5 por ciento, respecto a igual periodo de 2005, a raíz de las mayores transferencias de recursos

financieros recibidos de la Caja Municipal de Huancayo en octubre de 2006 y por los mayores Impuestos captados (15 por ciento).

CUADRO N° 28
MUNICIPALIDAD PROVINCIAL DE HUANCAYO: INGRESOS
(En nuevos soles)

	DICIEMBRE			ENERO - DICIEMBRE		
	2 005	2 006	Var. % 1/	2 004	2 005	Var. % 1/
INGRESOS CORRIENTES	2 186 395	1 629 069	-26,3	21 549 447	21 861 448	-0,5
Impuestos	874 772	660 404	-25,4	8 382 559	9 829 740	15,0
Tasas	677 208	448 219	-34,6	5 081 115	5 657 813	9,2
Contribuciones	57 111	3 663	-93,7	253 151	120 544	-53,3
Venta de Bienes	24 419	24 821	0,5	316 020	308 965	-4,2
Prestación de Servicios	61 731	65 872	5,5	934 387	963 076	1,0
Rentas de la Propiedad	64 907	135 854	107,0	761 870	1 185 942	52,6
Multas, Sanciones	303 511	260 315	-15,2	4 743 000	3 403 235	-29,7
Otros Ingresos Corrientes	122 735	29 922	-75,9	1 077 345	392 133	-64,3
INGRESOS DE CAPITAL	0	0	-	0	0	-
Venta de Activos	0	0	-	0	0	-
TRANSFERENCIAS	1 314 246	1 374 540	3,4	16 986 792	20 391 934	17,7
Transferencias	1 314 246	1 374 540	3,4	16 986 792	20 391 934	17,7
TOTAL	3 500 641	3 003 609	-15,2	38 536 239	42 253 382	7,5

1/ Variaciones en términos reales

FUENTE: Municipalidad Provincial de Huancayo

ELABORACIÓN: BCRP, Sede Regional Huancayo. Departamento de Estudios Económicos

El gasto de la Municipalidad Provincial de Huancayo denotó un incremento de 33,5 por ciento, respecto a diciembre de 2005, explicado principalmente por los mayores egresos en Inversiones (183 por ciento) y Personal y Obligaciones Sociales (28,2 por ciento).

CUADRO N° 28
MUNICIPALIDAD PROVINCIAL DE HUANCAYO: GASTOS
(En nuevos soles)

	DICIEMBRE			ENERO - DICIEMBRE		
	2 005	2 006	Var. % 1/	2 004	2 005	Var. % 1/
GASTOS CORRIENTES	3 635 028	4 003 673	8,9	27 237 347	28 495 634	2,6
Personal y Obligaciones Sociales	1 201 344	1 557 753	28,2	9 107 366	10 087 075	8,6
Obligaciones Previsionales	364 054	685 264	86,1	4 166 306	4 054 567	-4,6
Bienes y Servicios	1 934 360	1 616 434	-17,4	12 851 805	12 761 832	-2,6
Otros Gastos Corrientes	135 271	144 221	5,4	1 111 870	1 592 160	40,4
GASTOS DE CAPITAL	1 117 711	3 190 882	182,3	12 281 348	9 885 132	-21,1
Inversiones	1 100 425	3 149 905	183,0	12 149 549	9 634 176	-22,3
Otros Gastos De Capital	17 287	40 977	134,4	131 799	250 957	86,7
SERVICIOS DE LA DEUDA	602 686	34 375	-94,4	7 112 515	4 900 204	-32,5
Intereses y Cargos de la Deuda	64 846	6 336	-90,3	2 472 420	352 750	-86,0
Amortización de la Deuda	537 839	28 039	-94,8	4 640 095	4 547 455	-3,9
TOTAL	5 355 425	7 228 930	33,5	46 631 210	43 280 970	-9,0

1/ Variaciones en términos reales

FUENTE: Municipalidad Provincial de Huancayo

ELABORACIÓN: BCRP, Sede Regional Huancayo. Departamento de Estudios Económicos

4.4. Beneficencias Públicas

Periodo: diciembre 2006

El ingreso de la Sociedad de Beneficencia de Huancayo disminuyó 28,5 por ciento, respecto de lo captado en diciembre de 2005, debido a los menores ingresos por Prestación de Servicios (12,1 por ciento) y Transferencias.

CUADRO N° 30
SOCIEDAD DE BENEFICENCIA DE HUANCAYO: INGRESOS
(En nuevos soles)

	DICIEMBRE			ENERO - DICIEMBRE		
	2 005	2 006	Var. % 1/	2 005	2 006	Var. % 1/
INGRESOS CORRIENTES	1 294 876	948 796	-27,5	11 636 570	11 150 848	-6,1
Venta de bienes	1 905	202	-89,5	340 605	213 145	-38,6
Prestación de servicios	710 946	632 247	-12,1	6 981 563	7 239 224	1,7
Rentas de la Propiedad	57 163	113 496	96,3	135 609	297 539	115,1
Otros Ingresos Corrientes	524 863	202 851	-61,8	4 178 794	3 400 939	-20,2
INGRESOS DE CAPITAL	0	0	-	0	0	-
Venta de Activos	0	0	-	0	0	-
DONACIONES Y TRANSF.	16 997	0	-100,0	40 857	55 990	34,3
Transferencias	16 997	0	-100,0	40 857	55 990	34,3
TOTAL	1 311 873	948 796	-28,5	11 677 427	11 206 838	-5,9

1/ Variaciones en términos reales

FUENTE: Sociedad de Beneficencia de Huancayo

ELABORACIÓN: BCRP, Sede Regional Huancayo. Departamento de Estudios Económicos

Los gastos de la Sociedad de Beneficencia de Huancayo disminuyeron 42,5 por ciento, respecto a diciembre de 2005, como efecto de los menores egresos por Bienes y Servicios (46,6 por ciento) e Inversiones (98 por ciento).

CUADRO N° 31
SOCIEDAD DE BENEFICENCIA DE HUANCAYO: GASTOS
(En nuevos soles)

	DICIEMBRE			ENERO - DICIEMBRE		
	2 005	2 006	Var. % 1/	2 005	2 006	Var. % 1/
GASTOS CORRIENTES	1 234 755	810 634	-35,1	10 759 817	10 408 541	-5,2
Personal y Oblig. Sociales	200 689	192 782	-5,0	2 203 601	2 183 837	-2,8
Obligaciones Previsionales	35 083	0	-100,0	354 977	238 143	-34,2
Bienes y Servicios	916 524	495 319	-46,6	7 959 169	7 633 814	-6,0
Otros Gastos Corrientes	82 458	122 533	46,9	242 071	352 746	42,9
GASTOS DE CAPITAL	167 171	4 160	-97,5	447 785	270 521	-40,8
Inversiones	162 966	3 360	-98,0	356 834	262 353	-27,9
Otros Gastos de Capital	4 205	800	-81,2	90 951	8 168	-91,2
TOTAL	1 401 926	814 794	-42,5	11 207 603	10 679 062	-6,6

1/ Variaciones en términos reales

FUENTE: Sociedad de Beneficencia de Huancayo

ELABORACIÓN: BCRP, Sede Regional Huancayo. Departamento de Estudios Económicos

4.5. Proyectos Especiales

El gasto total correspondiente al Proyecto Especial Pichis Palcazú (PEPP) decreció en 48,0 por ciento, respecto a diciembre de 2005, debido a las menores inversiones en la gestión de proyectos y en puentes carrozables; no obstante que aumentaron los gastos en encauzamiento de ríos y defensa ribereña, así como en estudios de pre inversión.

El total de egresos de enero a diciembre de 2006, descendió 49,4 por ciento respecto al de similar lapso del año 2005, por los menores gastos en la construcción de caminos rurales, en puentes carrozables, en gestión de proyectos y en encauzamiento de ríos y defensa ribereña.

CUADRO N° 32
PROYECTO ESPECIAL PICHIS - PALCAZÚ: GASTOS POR TIPO DE ACTIVIDAD
(En nuevos soles)

	DICIEMBRE			ENERO - DICIEMBRE		
	2 005	2 006	Var. % 1/	2 005	2 006	Var. % 1/
Gestión de proyectos	1 299 850	419 130	-68,1	3 114 894	2 182 135	-31,3
Encauzamiento de ríos y defensa ribereña	170 206	182 221	5,9	906 489	817 363	-11,6
Infraestructura y aprov. hidroagícola	0	0	-	0	0	-
Aprovechamiento del medio ambiente rural	0	0	-	0	0	-
Promoción de acciones turísticas	0	0	-	0	0	-
Apoyo al pequeño productor rural	0	0	-	0	0	-
Control de desbordos y recup. de valles	0	0	-	0	0	-
Infraest. y generación de energía eléctrica	0	0	-	0	0	-
Construcción y mejoramiento de carreteras	0	0	-	0	0	-
Construcción de caminos rurales.	0	0	-	3 554 087	0	-100,0
Rehab. reconstrucción fenómeno El Niño	0	0	-	0	0	-
Rehab. y mantenimiento de caminos rurales	0	0	-	0	0	-
Puente carrozable Galicia	256 130	0	-100,0	390 330	0	-100,0
Puente carrozable Gallinacito	0	161 685	-	0	902 639	-
Puente carrozable Pelmaz	0	295 108	-	0	1 359 313	-
Puente carrozable Shimiari	0	0	-	0	0	-
Puente carrozable Tocon	13 005	0	-100,0	565 563	0	-100,0
Puente carrozable Tambo Largo	0	0	-	0	0	-
Puente carrozable Jergon	325 417	0	-100,0	1 880 063	0	-100,0
Estudios de pre - inversión	17 271	35 938	105,7	154 708	192 019	21,7
Vivienda, construcción y saneamiento	0	0	-	0	0	-
TOTAL	2 081 879	1 094 081	-48,0	10 566 134	5 453 470	-49,4

1/ Variaciones en términos reales

FUENTE: Proyecto Especial Pichis - Palcazú.

ELABORACIÓN: BCRP, Sede Regional Huancayo. Departamento de Estudios Económicos

V. MONEDA Y CRÉDITO

El sistema financiero de la Región Junín, en diciembre de 2006, se caracterizó por el aumento de los saldos de depósito y colocaciones en 0,7 y 2,4 por ciento respectivamente en comparación a sus similares observados en el mes precedente.

El índice de cartera pesada fue de 3,6 por ciento, resultado inferior en 0,7 puntos porcentuales al índice del mes precedente.

5.1. Depósitos del Sistema Financiero

Los depósitos crecieron 0,7 por ciento respecto a noviembre, por los mayores depósitos en moneda nacional (1,8 por ciento); no obstante que disminuyera los depósitos en moneda extranjera (0,8 por ciento).

Respecto a la modalidad de captación, los depósitos a la vista y en ahorro crecieron en 0,8 y 3,9 por ciento, respectivamente; sin embargo, los depósitos a plazos

disminuyeron 1,8 por ciento, respecto a noviembre pasado.

En el total de depósitos, destacó la mayor participación de la Caja Municipal de Huancayo (29,5 por ciento), así como la menor participación de la Caja Rural Profinanzas (0,7 por ciento).

Con relación a diciembre de 2005, los depósitos fueron superiores en 18,6 por ciento.

5.2. Créditos del Sistema Financiero

Las colocaciones fueron superiores en 2,4 por ciento en comparación a noviembre pasado, explicado por el aumento de los créditos en moneda nacional en 4,1 por ciento; a pesar que los créditos en moneda extranjera disminuyeran en 1 por ciento en relación al mes precedente.

En el total de colocaciones, según entidades financieras, la mayor intermediación la tuvo la

Caja Municipal de Huancayo con el 41 por ciento del crédito total; en tanto que, contrariamente, la Caja Rural Profinanzas participó con el 1,6 por ciento del total colocado.

Con relación a diciembre de 2005, las colocaciones se incrementaron 36 por ciento.

CUADRO N° 33
REGIÓN JUNÍN: SALDOS DE DEPÓSITOS Y COLOCACIONES 1/
En nuevos soles

	2005	2006		VARIACIÓN %	
	DICIEMBRE	NOVIEMBRE	DICIEMBRE	DIC.06 / DIC. 05	DIC.06 / NOV.06
DEPÓSITOS	637 061 616	750 559 218	755 657 150	18,6	0,7
° Vista	142 047 088	190 617 354	192 166 530	35,3	0,8
° Ahorro	226 169 752	241 171 815	250 529 426	10,8	3,9
° Plazo	268 844 775	318 770 049	312 961 194	16,4	-1,8
COLOCACIONES	502 456 468	667 399 315	683 247 045	36,0	2,4

1/ Preliminar

FUENTE: Entidades Financieras de la Región Junín

ELABORACIÓN: BCRP, Sede Regional Huancayo. Departamento de Estudios Económicos

5.3. Cartera Pesada

El índice de cartera pesada, en diciembre de 2006, fue de 3,6 por ciento, ratio inferior en 0,7 puntos porcentuales al índice del mes precedente. Esto se debió a la disminución de los créditos vencidos y en cobranza judicial (14,1 por ciento) y al aumento de las colocaciones brutas (2,4 por ciento).

El ratio de cartera pesada de mayor magnitud fue el de las instituciones microfinancieras no bancarias (4,7 por ciento), seguido por las empresas bancarias (1,8 por ciento).

El saldo de cartera pesada, que agrupa a los créditos vencidos y en cobranza judicial disminuyó 14,1 por ciento con relación a noviembre pasado. Los créditos refinanciados

entre noviembre y diciembre de 2006 aumentaron en 7,7 por ciento y las provisiones para colocaciones disminuyeron en 5,3 por ciento con relación al importe del mes anterior.

Entre noviembre y diciembre de 2006, el indicador de *provisiones entre cartera pesada*

aumentó 12,5 puntos porcentuales. Respecto a la cobertura de cartera, el indicador: $(\text{cartera pesada} + \text{refinanciaciones} + \text{reestructuraciones} - \text{provisiones}) / \text{colocaciones brutas}$, disminuyó 0,2 puntos porcentuales respecto al mes precedente.

CUADRO N° 34
REGIÓN JUNÍN: ÍNDICE DE CARTERA PESADA DEL SISTEMA FINANCIERO 1/
En porcentaje

	DICIEMBRE 2005			NOVIEMBRE 2006			DICIEMBRE 2006		
	TOTAL	M/N	M/E	TOTA	M/N	M/E	TOTA	M/N	M/E
A. Empresas Bancarias	2,5	2,9	1,9	1,7	2,2	0,9	1,8	2,3	1,1
B. Instituciones Microfinancieras No Bancarias	5,0	3,7	6,8	6,0	4,2	10,0	4,7	3,4	7,7
SISTEMA FINANCIERO	3,9	3,3	4,7	4,3	3,4	5,9	3,6	3,0	4,8

1/ Preliminar

FUENTE: Entidades Financieras de la Región Junín

ELABORACIÓN: BCRP, Sede Regional Huancayo. Departamento de Estudios Económicos

CUADRO N° 35
REGIÓN JUNÍN: SALDOS E INDICADORES DEL SISTEMA FINANCIERO
En nuevos soles

	DICIEMBRE	NOVIEMBRE	DICIEMBRE	VARIACIÓN
	2005	2006	2006	DIC.06/NOV.06
° Saldos de Depósitos (S/.)	637 061 616	750 559 218	755 657 150	0,7%
° Saldos de Colocaciones Brutas (S/.)	502 456 468	667 399 315	683 247 045	2,4%
° Cartera Pesada (Cred. Vencidos y en Cob. Judicial) (S/.)	19 548 543	28 446 514	24 429 526	-14,1%
° Provisiones (S/.)	20 704 796	34 289 597	32 480 599	-5,3%
° Créditos Refinanciados (S/.)	5 846 674	4 740 060	5 103 429	7,7%
° Créditos Reestructurados (S/.)	0	0	0	-
Indicador de Cartera Pesada				
a. Cartera Pesada/Colocaciones Brutas	3,9%	4,3%	3,6%	-0,7
Indicadores de Calidad de Activos				
a. Provisiones/Cartera Pesada	105,9%	120,5%	133,0%	12,5
b. (Cartera Pesada + Refinanciadas + Reestructuradas – Provisiones)/Colocaciones Brutas	0,9%	-0,2%	-0,4%	-0,2

1/ Preliminar

FUENTE: Entidades Financieras de la Región Junín

ELABORACIÓN: BCRP, Sede Regional Huancayo. Departamento de Estudios Económicos

CUADRO N° 1

JUNÍN: SUPERFICIE SEMBRADA
(En Hectáreas)

CULTIVOS	2005-2006													2006-2007					CULTIVOS	
	AGO	SET	OCT	NOV	DIC	ENE	FEB	MAR	ABR	MAY	JUN	JUL	AGO - DIC	AGO	SET	OCT	NOV	DIC		AGO - DIC
CONSUMO HUMANO	6 755	10 980	23 730	27 400	9 409	2 496	1 400	1 465	1 645	1 921	2 932	3 761	78 274	7 011	12 505	23 246	27 880	8 258	78 900	CONSUMO HUMANO
Alcachofa	27	48	14	8	9	9	2	1	1	2	7	30	106	15	80	20	6	10	131	Alcachofa
Arveja Grano Verde	303	363	1 331	1 679	0	131	215	170	193	12	0	0	3 676	324	514	1 403	1 852	0	4 093	Arveja Grano Verde
Cebada Grano	0	33	1 094	6 309	3 155	119	0	0	0	0	0	0	10 591	0	0	1 094	6 685	2 615	10 394	Cebada Grano
Cebolla	166	161	168	256	172	177	149	150	151	144	148	148	923	151	176	184	271	183	965	Cebolla
Frejol Grano Seco	198	380	589	535	690	667	11	67	287	116	30	21	2 392	154	314	574	442	850	2 334	Frejol Grano Seco
Haba Grano Verde	272	453	1 927	1 339	0	40	45	49	17	8	0	0	3 991	238	515	2 033	2 067	0	4 853	Haba Grano Verde
Maca	0	152	488	533	190	0	0	0	0	0	0	0	1 363	0	0	346	495	160	1 001	Maca
Maíz Amiláceo	1 104	2 295	6 730	3 805	483	350	0	8	80	4	65	301	14 417	1 070	2 862	6 519	4 139	971	15 561	Maíz Amiláceo
Maíz Choclo	0	0	0	976	0	0	0	30	0	0	0	0	976	0	0	0	0	0	0	Maíz Choclo
Mandarina Tangerina	0	0	0	0	0	0	0	5	0	0	0	0	0	0	0	4	0	0	4	Mandarina Tangerina
Naranja	0	0	6	4	12	8	8	25	25	2	0	0	22	0	2	3	7	9	21	Naranja
Oca	110	160	634	140	31	0	0	0	0	0	0	83	1 075	62	253	544	177	6	1 042	Oca
Olluco	520	565	450	141	0	0	0	0	0	126	368	207	1 676	480	699	534	192	0	1 905	Olluco
Palto	0	0	3	1	6	0	0	4	7	1	0	0	10	0	0	0	0	0	0	Palto
Papa	2 070	3 481	5 375	5 618	1 039	43	31	100	98	444	1 290	1 801	17 583	2 532	4 227	5 400	5 183	714	18 056	Papa
Papaya	30	105	61	30	0	0	0	6	11	2	4	4	226	33	100	67	26	0	226	Papaya
Piña	69	137	132	149	73	41	16	0	47	26	13	2	560	115	151	149	78	73	566	Piña
Plátano	133	234	175	117	49	16	0	24	23	32	59	64	708	156	202	155	81	53	647	Plátano
Tangelo	0	0	0	0	0	0	0	0	0	0	0	0	0	0	0	0	0	0	0	Tangelo
Trigo	0	7	1 396	2 780	1 024	23	0	0	0	0	0	0	5 207	0	0	1 500	3 332	541	5 373	Trigo
Yuca	974	1 429	1 249	662	306	42	81	116	139	190	154	152	4 620	919	1 332	982	586	261	4 080	Yuca
Zanahoria	369	369	374	397	326	335	320	323	310	311	305	332	1 835	325	386	386	380	351	1 828	Zanahoria
Otros C. Humano	410	608	1 534	1 921	1 844	495	522	387	256	501	489	616	6 317	437	692	1 349	1 881	1 461	5 820	Otros C. Humano
CONSUMO INDUSTRIAL	681	1 591	995	361	184	183	415	690	328	99	53	85	3 812	668	1 408	764	342	216	3 398	CONSUMO INDUSTRIAL
Achiote	0	0	1	0	0	2	5	0	0	0	0	0	1	0	0	0	2	0	2	Achiote
Cacao	0	0	25	77	56	27	45	97	19	0	0	0	158	6	2	20	47	80	155	Cacao
Café	0	11	5	0	99	149	352	428	116	0	0	0	115	0	0	5	57	105	167	Café
Maíz A. Duro	597	1 488	877	233	17	5	13	152	176	93	53	85	3 212	638	1 338	670	189	14	2 849	Maíz A. Duro
Tabaco	12	20	34	30	12	0	0	0	0	0	0	0	108	0	38	55	47	17	157	Tabaco
Otros C. Industrial	72	72	53	21	0	0	0	13	17	6	0	0	218	24	30	14	0	0	68	Otros C. Industrial
CONSUMO ANIMAL	204	296	843	1 231	1 385	705	254	205	191	224	243	242	3 959	211	317	965	1 977	1 043	4 513	CONSUMO ANIMAL
Alfalfa	17	53	43	13	23	25	19	1	2	6	5	30	149	18	48	42	22	0	130	Alfalfa
Avena Forrajera	77	79	511	1 021	1 140	345	113	100	91	89	86	79	2 828	91	124	611	1 486	807	3 119	Avena Forrajera
Braquearia	0	0	0	0	2	0	4	5	2	0	0	0	2	0	0	1	0	0	1	Braquearia
Pasto Elefante	0	0	0	0	1	0	2	0	0	0	0	0	1	0	0	0	0	4	4	Pasto Elefante
Rye Grass	30	54	69	40	24	121	23	2	6	8	17	45	217	13	35	36	127	70	281	Rye Grass
Otros C. Animal	80	110	220	157	195	214	93	97	90	121	135	88	762	89	110	275	342	162	978	Otros C. Animal
TOTAL	7 640	12 867	25 568	28 992	10 978	3 384	2 069	2 360	2 164	2 244	3 228	4 088	86 045	7 890	14 230	24 975	30 199	9 517	86 811	TOTAL

FUENTE: Dirección Regional de Agricultura - Junín
ELABORACIÓN: BCRP. Sede Regional Huancayo. Departamento de Estudios Económicos

CUADRO Nº 2

JUNÍN: PRODUCCIÓN AGRÍCOLA
(T.M.)

CULTIVOS	2 005	2 006												CULTIVOS	
	ENE - DIC	ENE	FEB	MAR	ABR	MAY	JUN	JUL	AGO	SET	OCT	NOV	DIC		ENE - DIC
CONSUMO HUMANO															CONSUMO HUMANO
Alcachofa	7 226	1 095	1 334	1 262	1 113	913	691	524	393	507	788	856	993	10 469	Alcachofa
Arveja Grano Verde	23 879	1 601	1 904	3 869	5 933	2 988	1 179	1 106	869	1 459	1 067	962	1 354	24 290	Arveja Grano Verde
Cebada Grano	15 977	0	0	0	0	1 998	7 383	4 931	843	163	0	0	0	15 318	Cebada Grano
Cebolla	44 829	3 156	3 085	3 301	2 890	3 391	4 100	3 636	2 851	2 990	2 917	2 771	2 738	37 826	Cebolla
Frejol Grano Seco	3 203	204	198	189	150	820	512	654	889	136	36	73	169	4 030	Frejol Grano Seco
Haba Grano Verde	21 968	1 192	1 714	3 482	7 217	3 170	548	220	325	376	409	744	775	20 170	Haba Grano Verde
Maca	15 257	0	0	0	0	837	5 212	3 969	1 370	1 095	0	0	0	12 483	Maca
Maíz Amiláceo	12 431	0	0	9	249	5 459	5 563	862	265	0	0	0	0	12 408	Maíz Amiláceo
Naranja	153 961	8 068	8 542	10 022	10 131	15 514	16 966	18 000	15 864	11 396	15 056	15 318	12 563	157 440	Naranja
Oca	8 099	0	36	348	1 179	3 399	1 996	293	130	0	0	0	0	7 381	Oca
Olluco	17 787	739	2 559	1 546	1 833	4 813	3 654	1 157	267	12	0	0	204	16 784	Olluco
Palto	19 486	2 199	1 761	1 633	1 201	1 193	466	263	372	705	2 426	3 873	2 377	18 470	Palto
Papa	350 708	21 692	24 476	31 177	51 462	78 597	69 372	29 942	2 465	1 293	1 605	4 081	17 746	333 908	Papa
Papaya	11 335	578	786	984	951	1 055	905	979	1 036	939	1 043	769	619	10 644	Papaya
Piña	103 626	9 695	7 999	7 762	7 339	6 475	5 556	6 054	8 308	11 708	14 617	14 674	11 318	111 506	Piña
Plátano	147 592	10 945	12 337	12 853	13 402	15 166	15 797	14 706	13 191	12 276	11 293	11 249	9 482	152 697	Plátano
Tangelo	49 083	917	1 432	2 380	5 765	10 387	10 131	7 454	6 324	1 798	611	261	328	47 787	Tangelo
Trigo	8 120	0	0	0	0	1 165	3 970	2 290	140	26	0	0	0	7 592	Trigo
Yuca	53 821	4 772	4 623	4 558	4 604	4 923	4 184	3 627	4 221	5 173	6 972	7 935	7 276	62 867	Yuca
Zanahoria	96 927	7 993	7 717	7 977	8 184	7 985	7 811	7 160	6 779	7 034	6 784	6 738	6 782	88 945	Zanahoria
Otros C. Humano	70 629	4 353	5 137	7 201	7 648	13 558	12 303	5 092	3 861	3 837	3 398	3 714	4 532	74 635	Otros C. Humano
CONSUMO INDUSTRIAL														CONSUMO INDUSTRIAL	
Achiote	161	0	0	0	0	0	14	30	41	32	12	0	0	129	Achiote
Cacao	3 571	44	100	175	443	648	795	665	415	258	169	175	158	4 045	Cacao
Café	33 109	105	2 285	5 119	12 270	16 683	14 736	9 728	2 658	89	0	0	0	63 673	Café
Maíz A. Duro	10 251	857	1 910	2 268	1 201	608	382	234	422	343	227	149	467	9 066	Maíz A. Duro
Tabaco	6 888	700	980	588	308	0	0	0	0	0	0	224	840	3 640	Tabaco
Otros C. Industrial	133	32	28	10	21	40	90	69	78	9	6	0	21	403	Otros C. Industrial
CONSUMO ANIMAL														CONSUMO ANIMAL	
Alfalfa	52 546	4 824	5 137	5 380	5 512	5 290	5 431	4 708	4 628	4 388	4 839	5 058	5 258	60 453	Alfalfa
Avena Forrajera	39 718	900	1 047	2 806	8 452	14 031	9 545	2 306	1 240	1 075	1 064	1 063	957	44 485	Avena Forrajera
Braquearia	136 688	11 940	12 038	12 047	11 980	11 786	11 668	11 357	10 502	10 532	10 858	11 342	10 791	136 841	Braquearia
Pasto Elefante	131 257	11 786	11 845	11 744	11 615	11 259	10 926	10 324	9 563	9 703	10 101	10 556	10 920	130 342	Pasto Elefante
Rye Grass	92 672	8 213	8 946	9 399	9 644	9 348	8 735	8 502	7 363	7 506	7 990	8 142	8 445	102 233	Rye Grass
Otros C. Animal	67 672	5 572	5 947	6 174	7 452	7 369	6 136	5 687	5 687	5 922	5 779	5 762	5 710	73 197	Otros C. Animal

FUENTE: Dirección Regional de Agricultura - Junín

ELABORACIÓN: BCRP. Sede Regional Huancayo. Departamento de Estudios Económicos

CUADRO Nº 3

REGIÓN JUNÍN: SUPERFICIE COSECHADA
(En Hectáreas)

CULTIVOS	2 005	2 006												CULTIVOS	
	ENE - DIC	ENE	FEB	MAR	ABR	MAY	JUN	JUL	AGO	SET	OCT	NOV	DIC		ENE - DIC
CONSUMO HUMANO	157 095	3 789	4 693	7 048	11 230	18 856	22 284	10 369	5 026	2 016	12 474	37 818	51 653	187 256	CONSUMO HUMANO
Alcachofa	505	0	0	0	0	0	0	0	0	0	0	0	625	625	Alcachofa
Arveja Grano Verde	3 899	271	312	630	976	478	182	199	149	244	182	156	220	3 999	Arveja Grano Verde
Cebada Grano	11 999	0	0	0	0	1 386	5 235	3 448	544	97	0	0	0	10 710	Cebada Grano
Cebolla	2 412	166	163	173	152	178	217	194	153	160	154	148	144	2 002	Cebolla
Frejol Grano Seco	2 773	203	201	190	140	617	426	595	857	132	35	73	167	3 636	Frejol Grano Seco
Haba Grano Verde	3 261	176	258	519	1 100	478	84	38	56	61	63	116	115	3 064	Haba Grano Verde
Maca	1 681	0	0	0	0	90	571	444	145	113	0	0	0	1 363	Maca
Maíz Amiláceo	8 866	0	0	6	162	3 715	3 765	654	241	0	0	0	0	8 543	Maíz Amiláceo
Maíz Choclo	8 064	282	611	1 577	3 373	1 032	0	0	7	23	88	13	35	7 041	Maíz Choclo
Mandarina Tangerina	3 137	0	0	0	0	0	0	0	0	0	0	3 137	3 449	6 586	Mandarina Tangerina
Naranja	21 302	0	0	0	0	0	0	0	0	0	10 651	0	10 799	21 450	Naranja
Oca	1 323	0	7	68	224	528	301	55	24	0	0	0	0	1 207	Oca
Olluco	2 666	106	366	239	288	725	542	184	46	2	0	0	30	2 528	Olluco
Palto	3 255	0	0	0	0	0	0	0	0	0	0	3 240	3 269	6 509	Palto
Papa	24 217	1 456	1 589	2 128	3 108	4 199	3 861	1 707	1 731	99	107	281	1 112	21 378	Papa
Papaya	1 520	0	0	0	0	0	0	0	0	0	0	1 337	1 324	2 661	Papaya
Piña	6 222	0	0	0	0	0	0	0	0	0	0	6 132	6 221	12 353	Piña
Plátano	17 090	0	0	0	0	0	0	0	0	0	0	17 113	17 266	34 379	Plátano
Tangelo	3 183	0	0	0	0	0	0	0	0	0	0	3 183	3 741	6 924	Tangelo
Trigo	5 944	0	0	0	0	848	2 778	1 497	86	17	0	0	0	5 226	Trigo
Yuca	5 050	450	438	431	425	457	392	339	399	482	656	743	675	5 887	Yuca
Zanahoria	4 540	367	355	366	375	369	364	337	320	329	315	309	309	4 115	Zanahoria
Otros C. Humano	14 186	312	393	721	907	3 756	3 566	678	268	257	223	1 837	2 152	15 070	Otros C. Humano
CONSUMO INDUSTRIAL	92 626	435	857	951	508	215	170	109	199	154	99	90 939	91 596	186 232	CONSUMO INDUSTRIAL
Achiote	294	0	0	0	0	0	0	0	0	0	0	294	300	594	Achiote
Cacao	6 753	0	0	0	0	0	0	0	0	0	0	6 753	6 987	13 740	Cacao
Café	81 010	0	0	0	0	0	0	0	0	0	0	83 824	83 906	167 730	Café
Maíz A. Duro	4 194	380	795	920	497	215	170	105	182	145	93	60	218	3 780	Maíz A. Duro
Tabaco	246	25	35	21	11	0	0	0	0	0	0	8	30	130	Tabaco
Otros C. Industrial	129	30	27	10	0	0	0	4	17	9	6	0	155	258	Otros C. Industrial
CONSUMO ANIMAL	25 761	150	166	319	884	1 347	949	307	206	211	199	18 211	18 088	41 037	CONSUMO ANIMAL
Alfalfa	1 684	0	0	0	0	0	0	0	0	0	0	1 856	1 796	3 652	Alfalfa
Avena Forrajera	3 282	75	86	229	692	1 146	828	213	105	89	87	86	77	3 713	Avena Forrajera
Braquearia	4 817	0	0	0	0	0	0	0	0	0	0	4 819	4 818	9 637	Braquearia
Pasto Elefante	4 430	0	0	0	0	0	0	0	0	0	0	4 431	4 398	8 829	Pasto Elefante
Rye Grass	7 178	0	0	0	0	0	0	0	0	0	0	3 760	3 761	7 521	Rye Grass
Otros C. Animal	4 370	75	80	90	192	201	121	94	101	122	112	3 259	3 238	7 685	Otros C. Animal
TOTAL	275 482	4 374	5 716	8 318	12 622	20 418	23 403	10 785	5 431	2 381	12 772	146 968	161 337	414 525	TOTAL

FUENTE: Dirección Regional de Agricultura - Junín

ELABORACIÓN: BCRP. Sede Regional Huancayo. Departamento de Estudios Económicos

CUADRO Nº 4

**JUNÍN: PRODUCCIÓN DE PRINCIPALES PRODUCTOS PECUARIOS
(T.M.)**

PRODUCTOS	2 005	2 006												PRODUCTOS	
	ENE - DIC	ENE	FEB	MAR	ABR	MAY	JUN	JUL	AGO	SET	OCT	NOV	DIC		ENE - DIC
CARNE															CARNE
Carne de Alpaca	209,1	11,3	14,0	16,4	13,3	13,6	15,6	13,6	14,2	15,3	18,2	17,2	13,3	176,0	Carne de Alpaca
Carne de Ave	7 344,5	775,4	688,2	844,2	927,2	1 060,1	780,3	849,1	945,5	814,3	701,9	821,8	850,9	10 058,9	Carne de Ave
Carne de Llama	215,4	11,1	20,7	47,1	16,4	17,3	20,7	18,0	18,7	18,2	21,1	19,3	21,4	250,0	Carne de Llama
Carne de Ovino	6 492,5	448,5	535,3	511,5	529,0	582,3	588,5	564,3	560,3	556,0	528,0	519,3	507,8	6 430,8	Carne de Ovino
Carne de Porcino	3 218,8	215,3	276,9	270,7	279,9	279,5	277,6	269,9	260,3	256,3	252,4	241,3	253,3	3 133,4	Carne de Porcino
Carne de Vacuno	9 373,6	617,8	759,8	768,4	792,4	866,3	827,7	817,8	805,0	808,2	800,6	790,4	723,5	9 377,9	Carne de Vacuno
Leche	18 605,1	1 575,1	1 596,2	1 645,2	1 668,1	1 690,5	1 658,2	1 650,1	1 602,0	1 554,8	1 537,2	1 505,0	1 518,7	19 201,1	Leche
Huevos	352,6	28,6	29,4	30,1	30,8	30,7	30,7	29,8	29,6	29,3	28,2	29,4	29,4	356,0	Huevos
Lana de Ovino	937,7	78,2	384,7	318,6	173,0	20,3	0,0	0,0	0,0	0,0	0,0	0,0	0,0	974,8	Lana de Ovino
FIBRA														FIBRA	
Fibra de Alpaca	43,9	1,2	4,0	9,0	0,9	0,0	0,0	0,0	0,0	0,0	11,1	17,3	4,1	47,6	Fibra de Alpaca
Fibra de Llama	33,2	0,2	6,1	5,8	1,1	0,4	0,0	0,0	0,0	0,0	10,4	11,1	1,4	36,5	Fibra de Llama

FUENTE: Dirección Regional de Agricultura - Junín

ELABORACIÓN: BCRP. Sede Regional Huancayo. Departamento de Estudios Económicos

CUADRO N° 5

JUNÍN: PRODUCCIÓN MINERA METÁLICA

Producción Metálica Concentración	2 005	2 006												Producción Metálica Concentración	
	ENE - DIC	ENE	FEB	MAR	ABR	MAY	JUN	JUL	AGO	SET	OCT	NOV	DIC		ENE - DIC
COBRE (TMF)	4 462	343	391	615	566	457	495	442	524	496	565	517	600	6 011	COBRE (TMF)
PLOMO (TMF)	26 498	1 991	2 203	2 396	2 363	2 435	2 249	2 309	2 458	2 432	2 404	2 354	2 556	28 150	PLOMO (TMF)
ZINC (TMF)	162 222	10 744	12 719	14 546	14 111	13 847	13 759	14 074	15 487	15 034	16 094	16 465	16 194	173 074	ZINC (TMF)
PLATA (Kg.f)	336 576	24 907	28 768	30 714	35 398	31 695	30 582	30 053	30 763	29 136	31 083	31 883	34 024	369 006	PLATA (Kg.f)

FUENTE: DGM/DPDM/Estadística Minera

ELABORACIÓN: BCRP. Sede Regional Huancayo. Departamento de Estudios Económicos

CUADRO N° 6

JUNÍN: ARRIBOS POR CATEGORIAS

	HTB				Una Estrella				Dos Estrellas				Tres Estrellas				Total					
	2 005		2 006		2 005		2 006		2 005		2 006		2 005		2 006		2 005			2 006		
	Nac.	Ext.	Nac.	Ext.	Nac.	Ext.	Nac.	Ext.	Nac.	Ext.	Nac.	Ext.	Nac.	Ext.	Nac.	Ext.	Nac.	Ext.	Total	Nac.	Ext.	Total
Enero	13 621	33	16 090	48	1 346	0	1 621	3	1 523	15	2 860	35	685	10	1 302	23	17 175	58	17 233	21 873	109	21 982
Febrero	12 532	51	14 911	62	1 306	1	1 221	3	1 675	14	2 966	23	754	9	1 449	7	16 266	75	16 341	20 547	95	20 642
Marzo	12 281	49	23 575	121	1 319	2	1 310	4	1 709	17	3 514	33	757	13	1 113	10	16 066	81	16 147	29 512	168	29 680
Abril	12 159	40	27 165	356	1 306	10	1 982	1	1 674	15	4 342	44	734	25	1 295	54	15 873	90	15 963	34 784	455	35 239
Mayo	10 943	32	25 721	194	1 045	8	1 541	2	1 339	12	4 070	19	587	20	1 608	46	13 914	72	13 986	32 940	261	33 201
Junio	10 724	31	20 462	62	1 024	7	1 650	3	1 326	10	3 456	29	581	21	1 022	94	13 655	69	13 724	26 590	188	26 778
Julio	13 941	56	26 025	145	1 843	15	2 655	0	2 652	17	4 871	29	1 743	75	1 725	66	20 179	163	20 342	35 276	240	35 516
Agosto	11 153	51	21 535	373	1 474	13	2 113	2	2 122	14	4 367	11	1 917	82	1 645	14	16 666	160	16 826	29 660	400	30 060
Setiembre	10 353	43	21 014	60	1 446	9	1 951	1	2 288	16	3 655	20	1 897	90	1 330	64	15 984	158	16 142	27 950	145	28 095
Octubre	10 198	46	20 015	95	1 460	9	2 202	0	2 310	13	3 870	41	1 916	92	1 211	83	15 884	160	16 044	27 298	219	27 517
Noviembre	10 299	50	21 060	168	1 431	7	1 613	0	2 287	12	2 956	25	1 880	86	1 011	50	15 897	155	16 052	26 640	243	26 883
Diciembre	13 079	41	18 732	81	1 488	6	1 790	3	2 321	12	2 982	14	1 898	95	1 036	66	18 786	154	18 940	24 540	164	24 704
Ene.-Dic.	141 282	523	256 305	1 765	16 487	87	21 649	22	23 227	167	43 909	323	15 348	618	15 747	577	196 344	1 395	197 739	337 610	2 687	340 297

FUENTE: Dirección Regional de Comercio Exterior y Turismo - Junín

ELABORACIÓN: BCRP. Sede Regional Huancayo. Departamento de Estudios Económicos

CUADRO Nº 7**CIUDAD DE HUANCAYO: ÍNDICE DE PRECIOS AL CONSUMIDOR
(En porcentaje)**

		Inflación Mensual	Variación Acumulada	Variación Anual	Índice Promedio Mensual
2005	Enero	0,08	0,08	3,13	172,38
	Febrero	0,03	0,11	2,30	172,43
	Marzo	0,12	0,23	2,23	172,64
	Abril	0,11	0,34	2,28	172,83
	Mayo	0,32	0,66	2,41	173,38
	Junio	0,26	0,92	2,29	173,83
	Julio	0,25	1,18	2,25	174,27
	Agosto	0,75	1,93	2,56	175,57
	Setiembre	0,52	2,46	2,67	176,49
	Octubre	0,20	2,67	2,54	176,84
	Noviembre	0,10	2,77	2,42	177,02
	Diciembre	0,15	2,93	2,93	177,28
2006	Enero	0,01	0,01	2,86	177,30
	Febrero	0,36	0,37	3,19	177,94
	Marzo	0,41	0,78	3,49	178,67
	Abril	0,12	0,90	3,50	178,88
	Mayo	-0,44	0,46	2,72	178,10
	Junio	0,10	0,56	2,55	178,27
	Julio	0,15	0,71	2,45	178,54
	Agosto	0,25	0,96	1,94	178,99
	Setiembre	0,10	1,06	1,52	179,17
	Octubre	-0,04	1,02	1,27	179,09
	Noviembre	-0,05	0,97	1,12	179,00
	Diciembre	-0,01	0,96	0,96	178,99

FUENTE: INEI - Junín

ELABORACIÓN: BCRP. Sede Regional Huancayo. Departamento de Estudios Económicos

CUADRO N° 8

CIUDAD DE HUANCAYO: VARIACIÓN MENSUAL DEL IPC POR AGRUPACIONES
(En porcentaje)

AGRUPACIONES	2 005												2 006											
	ENE	FEB	MAR	ABR	MAY	JUN	JUL	AGO	SET	OCT	NOV	DIC	ENE	FEB	MAR	ABR	MAY	JUN	JUL	AGO	SET	OCT	NOV	DIC
A. Alimentos y Bebidas.	0,21	-0,04	0,01	-0,04	0,67	0,32	0,30	0,20	0,01	0,17	-0,02	0,32	-0,17	0,50	0,47	-0,01	-0,95	0,19	0,30	0,20	0,08	0,02	0,00	0,12
B. Vestido y Calzado.	0,14	0,14	-0,15	0,13	0,12	0,04	0,02	-0,10	-0,02	-0,07	0,16	0,07	0,01	-0,01	-0,23	-0,29	-0,05	0,05	0,05	0,16	0,30	0,00	0,03	0,05
C. Alquiler de Vivienda, Combustibles y Electricidad.	-0,13	0,00	0,23	0,92	-0,13	0,70	0,48	3,27	2,80	0,28	0,59	0,00	0,00	0,43	0,16	0,15	0,18	0,00	0,19	0,17	0,50	0,09	-0,26	-0,65
D. Muebles, Enseres y Mantenimiento de la Vivienda.	-0,14	0,12	-0,04	0,17	0,18	0,29	0,09	0,06	-0,34	-0,13	-0,58	-0,13	0,04	0,45	-0,57	-0,45	0,27	-0,41	-0,82	0,29	0,25	0,10	0,08	0,11
E. Cuidado, Conservación de la Salud y Servicios Médicos	0,91	0,43	0,03	-0,04	0,01	0,08	0,04	0,02	0,00	0,12	0,02	-0,19	-0,04	0,05	-0,62	-0,71	0,31	0,01	-0,16	0,27	0,11	0,25	0,02	-0,10
F. Transportes y Comunicaciones	-0,48	0,01	0,01	-0,36	0,01	-0,33	0,11	0,71	-0,04	0,92	0,00	0,01	0,65	0,00	1,13	1,79	-0,18	0,09	0,01	0,55	-0,55	-0,86	-0,03	0,24
G. Esparcimiento, Diversiones, Servicios Culturales y de Enseñanza.	0,48	0,37	1,45	-0,36	0,16	0,13	0,13	-0,03	0,15	0,00	0,10	0,07	0,58	0,37	1,54	-0,58	-0,33	-0,01	-0,03	0,01	-0,23	0,02	0,00	0,49
H. Otros Bienes y Servicios.	0,00	0,10	-0,09	0,07	0,02	-0,18	-0,05	-0,15	-0,05	-0,26	0,09	-0,04	-0,61	-0,01	0,11	0,14	0,02	0,22	-0,08	0,70	0,02	0,19	0,01	0,05
VARIACIÓN GENERAL	0,08	0,03	0,12	0,11	0,32	0,26	0,25	0,75	0,52	0,20	0,10	0,15	0,01	0,36	0,41	0,12	-0,44	0,10	0,15	0,25	0,10	-0,04	-0,05	-0,01

Fuente: INEI - Jurín

ELABORACIÓN: BCRP. Sede Regional Huancayo. Departamento de Estudios Económicos

CUADRO Nº 9

TIPO DE CAMBIO EN EL MERCADO PARALELO DE LA CIUDAD DE HUANCAYO: 2006
(Soles por dólar)

	2000		2001		2002		2003		2004		2005		2006	
	COMPRA	VENTA	COMPRA	VENTA	COMPRA	VENTA	COMPRA	VENTA	COMPRA	VENTA	COMPRA	VENTA	COMPRA	VENTA
ENERO	3,510	3,523	3,517	3,529	3,455	3,465	3,500	3,512	3,471	3,481	3,271	3,277	3,329	3,332
FEBRERO	3,466	3,478	3,517	3,527	3,471	3,480	3,484	3,493	3,480	3,490	3,252	3,260	3,252	3,260
MARZO	3,451	3,456	3,511	3,521	3,458	3,468	3,480	3,490	3,468	3,478	3,252	3,261	3,346	3,358
ABRIL	3,498	3,512	3,560	3,570	3,450	3,460	3,473	3,482	3,466	3,476	3,241	3,252	3,343	3,346
MAYO	3,511	3,524	3,610	3,621	3,454	3,464	3,480	3,487	3,486	3,494	3,250	3,261	3,289	3,298
JUNIO	3,493	3,511	3,550	3,563	3,484	3,494	3,481	3,488	3,483	3,491	3,250	3,259	3,265	3,266
JULIO	3,501	3,519	3,520	3,529	3,541	3,552	3,475	3,484	3,471	3,473	3,249	3,259	3,243	3,245
AGOSTO	3,477	3,487	3,496	3,506	3,564	3,575	3,478	3,484	3,402	3,416	3,251	3,261	3,229	3,241
SETIEMBRE	3,485	3,500	3,458	3,480	3,615	3,627	3,480	3,482	3,345	3,357	3,296	3,307	3,240	3,247
OCTUBRE	3,491	3,504	3,453	3,463	3,614	3,626	3,475	3,483	3,225	3,241	3,302	3,310	3,236	3,243
NOVIEMBRE	3,515	3,527	3,434	3,445	3,589	3,603	3,471	3,482	3,301	3,305	3,371	3,383	3,214	3,221
DICIEMBRE	3,509	3,526	3,429	3,439	3,524	3,536	3,469	3,477	3,280	3,288	3,421	3,446	3,207	3,212

FUENTE: Sondeo diario en el Mercado Paralelo de la Ciudad de Huancayo.

ELABORACIÓN: BCRP. Sede Regional Huancayo. Departamento de Estudios Económicos

CUADRO Nº 10

**JUNÍN: EXPORTACIONES FOB POR GRUPO DE PRODUCTOS 1/
(MILES US\$)**

TIPO	2 005	2 006												TIPO	
	ENE-DIC	ENE	FEB	MAR	ABR	MAY	JUN	JUL	AGO	SET	OCT	NOV	DIC		ENE-DIC
TRADICIONALES	674 390	68 925	66 226	91 541	89 688	107 521	90 984	106 736	105 913	91 142	127 163	105 950	128 958	1 180 748	TRADICIONALES
Agrícola	16 001	711	269	115	38	1 573	1 836	4 571	4 448	3 229	4 638	3 294	2 122	26 845	Agrícola
Mineros	60 051	2 887	5 189	6 797	9 973	11 013	8 859	4 953	20 379	12 075	9 359	8 671	24 887	125 041	Mineros
Refinación de Metales	598 338	65 327	60 768	84 629	79 677	94 935	80 289	97 212	81 086	75 838	113 166	93 985	101 949	1 028 862	Refinación de Metales
NO TRADICIONALES	11 422	1 176	1 051	1 113	1 112	1 439	968	1 646	1 141	888	1 547	1 996	1 634	15 711	NO TRADICIONALES
Agrícola	3 045	273	116	398	260	708	343	520	266	201	338	273	383	4 079	Agrícola
Textil	618	97	19	24	8	0	44	56	61	65	41	39	91	545	Textil
Pesquero	1 971	197	257	145	253	185	132	263	133	175	255	260	264	2 519	Pesquero
Minería no metálica	5 196	480	459	374	499	493	370	654	471	349	695	786	652	6 280	Minería no metálica
Otros 2/	592	130	200	172	91	53	80	153	211	97	218	638	245	2 288	Otros 2/
TOTAL EXPORTACIONES	685 812	70 101	67 277	92 654	90 800	108 960	91 952	108 382	107 055	92 030	128 710	107 947	130 592	1 196 458	TOTAL EXPORTACIONES

1/ Cifras Preliminares. Considera empresas con sede productiva ubicada en Junín, según SUNAT

2/ Incluye maderas, pieles y artesanías principalmente

FUENTE: SUNAT. www.sunat.gob.pe

ELABORACIÓN: BCRP, Sede Regional Huancayo. Departamento de Estudios Económicos.

CUADRO N° 11

JUNÍN: EXPORTACIONES FOB DE PRODUCTOS TRADICIONALES 1/
(MILES US\$)

TIPO	2 005	2 006												TIPO	
	ENE-DIC	ENE	FEB	MAR	ABR	MAY	JUN	JUL	AGO	SET	OCT	NOV	DIC		ENE-DIC
Agrícola	16 001	711	269	115	38	1 573	1 836	4 571	4 448	3 229	4 638	3 294	2 122	26 845	Agrícola
Café															Café
Volúmen (TM)	6 498	248	97	42	17	596	743	1 746	1 740	1 298	1 813	1 343	805	10 490	Volúmen (TM)
Valor (En US\$)	16 001	711	269	115	38	1 573	1 836	4 571	4 448	3 229	4 638	3 294	2 122	26 845	Valor (En US\$)
Mineros	60 051	2 887	5 189	6 797	9 973	11 013	8 859	4 953	20 379	12 075	9 359	8 671	24 887	125 041	Mineros
Plomo															Plomo
Volúmen (TM)	6 766	348	499	0	2 428	0	2 214	0	1 030	0	1 107	0	0	7 626	Volúmen (TM)
Valor (En US\$)	5 913	412	293	0	2 549	0	2 464	0	912	0	1 635	0	0	8 265	Valor (En US\$)
Zinc															Zinc
Volúmen (TM)	165 608	6 120	10 143	13 335	14 348	12 558	8 368	6 690	20 132	14 859	7 117	7 024	21 277	141 971	Volúmen (TM)
Valor (En US\$)	53 752	2 475	4 896	6 797	7 424	10 988	6 395	4 953	19 467	12 075	7 724	8 671	24 887	116 750	Valor (En US\$)
Plata															Plata
Volúmen (TM)	0	0	0	0	0	0	0	0	0	0	0	0	0	0	Volúmen (TM)
Valor (En US\$)	0	0	0	0	0	0	0	0	0	0	0	0	0	0	Valor (En US\$)
Otros															Otros
Volúmen (TM)	4 984	0	0	0	0	22	0	0	0	0	0	0	0	23	Volúmen (TM)
Valor (En US\$)	386	0	0	0	0	25	0	0	0	0	0	0	0	25	Valor (En US\$)
Refinación de Metales	598 338	65 327	60 768	84 629	79 677	94 935	80 289	97 212	81 086	75 838	113 166	93 985	101 949	1 028 862	Refinación de Metales
TOTAL	674 390	68 925	66 226	91 541	89 688	107 521	90 984	106 736	105 913	91 142	127 163	105 950	128 958	1 180 748	TOTAL

1/ Cifras Preliminares. Considera empresas con sede productiva ubicada en Junín, según SUNAT

FUENTE: SUNAT. www.sunat.gob.pe

ELABORACIÓN: BCRP, Sede Regional Huancayo. Departamento de Estudios Económicos.

CUADRO Nº 12

JUNÍN: EXPORTACIONES FOB DE PRODUCTOS NO TRADICIONALES 1/
(MILES US\$)

TIPO	2 005	2 006												TIPO	
	ENE-DIC	ENE	FEB	MAR	ABR	MAY	JUN	JUL	AGO	SET	OCT	NOV	DIC		ENE-DIC
AGRÍCOLA	3 045	273	116	398	260	708	343	520	266	201	338	273	383	4 079	AGRÍCOLA
Alcachofa en conserva	768	105	40	248	183	452	131	123	5	49	177	154	134	1 800	Alcachofa en conserva
Frutas frescas y en conserva	0	0	0	20	0	154	89	271	144	39	117	34	149	1 017	Frutas frescas y en conserva
Harina de maca	17	1	1	18	6	3	0	10	0	1	0	0	1	41	Harina de maca
Resto	2 260	168	75	111	71	99	122	116	116	112	45	85	99	1 220	Resto
TEXTILES	618	97	19	24	8	0	44	56	61	65	41	39	91	545	TEXTILES
Hilados de algodón	26	1	0	11	1	0	4	6	15	17	0	1	6	61	Hilados de algodón
Prendas de vestir de fibras y pelo fino	592	96	19	13	7	0	40	50	46	48	41	39	85	484	Prendas de vestir de fibras y pelo fino
PESQUERO	1 971	197	257	145	253	185	132	263	133	175	255	260	264	2 519	PESQUERO
Trucha	1 971	197	257	145	253	185	132	263	133	175	255	260	264	2 519	Trucha
MINERÍA NO METÁLICA	5 196	480	459	374	499	493	370	654	471	349	695	786	652	6 280	MINERÍA NO METÁLICA
METAL - MECÁNICO	44	8	0	23	0	0	0	3	110	2	22	0	0	167	METAL - MECÁNICO
ARTESANIAS	72	2	4	2	3	13	3	5	1	12	5	3	4	58	ARTESANIAS
MADERAS Y PAPELES	138	97	81	44	53	0	0	72	43	57	155	583	162	1 346	MADERAS Y PAPELES
JOYERIAS Y DERIVADOS	4	0	0	0	0	0	0	0	0	0	0	0	0	0	JOYERIAS Y DERIVADOS
OTROS	334	24	115	104	35	40	77	73	58	26	36	53	79	718	OTROS
TOTAL	11 422	1 176	1 051	1 113	1 112	1 439	968	1 646	1 141	888	1 547	1 996	1 634	15 711	TOTAL

1/ Cifras Preliminares. Considera empresas con sede productiva ubicada en Junín, según SUNAT

FUENTE: SUNAT. www.sunat.gob.pe

ELABORACIÓN: BCRP, Sede Regional Huancayo. Departamento de Estudios Económicos.

CUADRO N 13

**JUNÍN: EXPORTACIONES FOB POR BLOQUE ECONÓMICO Y PAÍSES 1/
(MILES US\$)**

BLOQUE ECONÓMICO	2 005	2 006												BLOQUE ECONÓMICO	
	ENE-DIC	ENE	FEB	MAR	ABR	MAY	JUN	JUL	AGO	SET	OCT	NOV	DIC		ENE-DIC
I. AMÉRICA	480 179	46 536	44 074	64 516	57 044	60 190	66 569	63 194	58 108	56 277	65 306	64 860	60 327	707 003	I. AMÉRICA
TLCAN	302 951	31 316	27 946	41 097	35 033	36 921	41 161	32 278	28 360	30 808	41 417	42 356	36 590	425 281	TLCAN
Canadá	1 400	18	930	0	613	59	1 093	340	779	205	115	378	173	4 703	Canadá
Estados Unidos	300 358	29 737	26 934	39 451	34 366	35 343	39 430	31 095	27 384	29 783	40 356	41 632	36 201	411 714	Estados Unidos
México	1 194	1 560	81	1 646	53	1 519	637	843	197	820	946	346	215	8 864	México
CAN	53 108	4 666	3 348	7 300	7 851	7 013	13 281	12 577	7 896	7 564	12 682	6 064	9 779	100 021	CAN
Bolivia	444	53	205	22	68	25	43	170	42	89	3	33	11	762	Bolivia
Colombia	23 612	1 614	1 886	2 301	3 273	3 086	6 289	4 854	3 611	4 583	4 987	2 286	5 568	44 338	Colombia
Ecuador	3 008	182	194	409	683	279	555	1 566	692	536	681	776	248	6 791	Ecuador
Venezuela	26 043	2 817	1 063	4 568	3 826	3 623	6 394	5 997	3 551	2 356	7 012	2 970	3 952	48 130	Venezuela
MERCOSUR	109 317	9 100	11 259	14 979	12 437	15 624	9 644	16 441	20 094	16 384	9 717	14 139	11 527	161 346	MERCOSUR
Argentina	196	0	0	11	0	53	11	0	22	0	49	0	14	159	Argentina
Brasil	109 011	9 090	11 073	14 968	12 425	15 203	9 622	16 441	20 073	16 242	9 503	13 885	11 513	160 037	Brasil
Resto MERCOSUR	109	11	186	0	11	368	11	0	0	143	165	254	0	1 150	Resto MERCOSUR
CHILE	13 885	1 447	1 521	1 043	1 660	632	2 429	1 849	1 758	1 521	1 448	2 301	2 432	20 040	CHILE
RESTO DE AMÉRICA	918	8	0	98	64	0	54	50	0	0	43	0	0	316	RESTO DE AMÉRICA
II. EUROPA	94 020	12 285	10 313	13 504	12 798	22 891	14 838	21 514	16 051	18 321	38 397	26 803	33 076	240 791	II. EUROPA
UNIÓN EUROPEA	71 854	9 099	8 523	10 147	11 091	17 871	12 010	18 348	13 516	15 057	34 051	23 626	29 683	203 022	UNIÓN EUROPEA
Alemania	5 627	266	172	182	49	763	683	1 640	1 717	1 412	14 511	1 139	583	23 116	Alemania
Bélgica - Luxemburgo	17 154	1 545	1 092	2 021	272	1 973	274	2 716	512	3 557	1 219	4 345	7 326	26 853	Bélgica - Luxemburgo
España	25 281	254	320	3 619	2 367	1 542	2 722	1 554	1 175	700	2 919	1 913	2 497	21 582	España
Francia	1 293	40	40	122	85	262	0	71	0	67	123	34	90	934	Francia
Países Bajos	7 263	5 558	5 218	329	522	938	1 066	164	1 206	238	636	1 166	8 332	25 373	Países Bajos
Resto Unión Europea	15 236	1 436	1 682	3 874	7 796	12 392	7 265	12 203	8 906	9 083	14 643	15 029	10 854	105 164	Resto Unión Europea
SUIZA	19 563	3 185	1 790	3 356	1 645	4 959	2 760	3 167	2 467	3 073	4 026	2 956	3 243	36 629	SUIZA
RESTO DE EUROPA	2 603	0	0	0	62	61	68	0	68	191	320	220	150	1 140	RESTO DE EUROPA
III. ASIA	110 270	11 030	12 781	14 373	20 714	25 849	9 984	23 398	32 527	17 432	25 007	15 990	37 189	246 273	III. ASIA
China	6 605	1 472	2 192	0	3 192	50	123	0	231	0	1 635	0	5 010	13 906	China
Japón	35 956	6 623	6 647	11 938	11 871	15 483	3 896	13 683	14 252	12 393	14 158	10 537	18 770	140 249	Japón
Taiwan	49 517	2 274	1 947	1 000	2 558	3 670	5 461	3 924	6 754	4 468	9 205	4 646	6 408	52 315	Taiwan
Resto de Asia	18 192	661	1 995	1 434	3 092	6 647	505	5 791	11 291	571	8	807	7 001	39 803	Resto de Asia
IV. AFRICA	1 344	250	0	261	244	0	561	275	368	0	0	281	0	2 240	IV. AFRICA
V. OCEANIA	0	0	108	0	0	30	0	0	0	0	0	13	0	151	V. OCEANIA
TOTAL EXPORTACIONES	685 812	70 101	67 277	92 654	90 800	108 960	91 952	108 382	107 055	92 030	128 710	107 947	130 592	1 196 458	TOTAL EXPORTACIONES

1/ Cifras Preliminares. Considera empresas con sede productiva ubicada en Junín, según SUNAT

FUENTE: SUNAT. www.sunat.gob.pe

ELABORACIÓN: BCRP, Sede Regional Huancayo. Departamento de Estudios Económicos.

CUADRO Nº 14

JUNÍN: INGRESOS CORRIENTES DEL GOBIERNO CENTRAL
(En miles de nuevos soles)

	2 005	2 006												ENE - DIC	
	ENE - DIC	ENE	FEB	MAR	ABR	MAY	JUN	JUL	AGO	SET	OCT	NOV	DIC		
I. INGRESOS TRIBUTARIOS	165 064	15 687	14 665	18 177	18 712	11 798	15 998	15 000	15 183	16 429	15 396	17 658	17 087	191 789	I. INGRESOS TRIBUTARIOS
1). Impuesto a la Renta	88 601	8 241	7 331	11 269	10 401	6 718	7 078	6 699	6 743	7 296	7 526	7 826	7 752	94 880	1). Impuesto a la Renta
Personas Naturales	17 829	1 778	1 179	1 575	3 564	1 633	1 556	1 591	1 500	1 412	1 418	1 392	1 466	20 066	Personas Naturales
Personas Jurídicas	53 724	6 431	6 124	5 682	5 492	4 721	5 364	5 016	5 186	5 820	6 049	6 339	6 222	68 447	Personas Jurídicas
Regularización	17 049	32	28	4 012	1 345	364	158	91	57	64	59	94	63	6 367	Regularización
2). Impuesto a las Importaciones	0	0	0	0	0	0	0	0	0	0	0	0	0	0	2). Impuesto a las Importaciones
3). Impuesto a la Prod. y Consumo	55 941	6 034	6 271	5 767	6 386	3 094	6 948	6 363	6 301	7 135	5 760	7 842	7 404	75 305	3). Impuesto a la Prod. y Consumo
Impuesto General a las Ventas	54 923	6 031	6 268	5 765	6 383	3 092	6 944	6 360	6 298	7 133	5 756	7 839	7 402	75 270	Impuesto General a las Ventas
Interno	54 923	6 031	6 268	5 765	6 383	3 092	6 944	6 360	6 298	7 133	5 756	7 839	7 402	75 270	Interno
Importaciones	0	0	0	0	0	0	0	0	0	0	0	0	0	0	Importaciones
Impuesto Selectivo al Consumo (ISC)	1 018	3	3	2	3	2	4	3	3	3	4	3	2	35	Impuesto Selectivo al Consumo (ISC)
4). Otros Ingresos Tributarios	20 522	1 412	1 063	1 142	1 925	1 986	1 972	1 938	2 139	1 997	2 110	1 990	1 931	21 604	4). Otros Ingresos Tributarios
II. INGRESOS NO TRIBUTARIOS	895	35	40	43	27	26	23	33	26	35	26	31	23	368	II. INGRESOS NO TRIBUTARIOS
TOTAL INGRESOS CORRIENTES (I+II)	165 959	15 722	14 705	18 220	18 739	11 823	16 021	15 033	15 210	16 464	15 422	17 689	17 109	192 157	TOTAL INGRESOS CORRIENTES (I+II)

FUENTE: Superintendencia Nacional de Administración Tributaria - SUNAT
ELABORACIÓN: BCRP. Sede Regional Huancayo. Departamento de Estudios Económicos

CUADRO Nº 15

GOBIERNO REGIONAL DE JUNÍN: GASTOS POR NATURALEZA
(En nuevos soles)

	2 005	2 006												ENE - DIC	
	ENE - DIC	ENE	FEB	MAR	ABR	MAY	JUN	JUL	AGO	SET	OCT	NOV	DIC		
GASTOS CORRIENTES	492 478 967	37 562 197	47 193 563	38 942 584	40 316 679	40 348 007	47 322 073	47 687 703	41 836 960	43 450 042	42 968 132	43 314 334	56 737 665	527 679 938	GASTOS CORRIENTES
Personal y Oblig. Sociales	343 486 042	27 430 340	33 451 027	27 515 090	28 084 154	28 292 043	34 380 586	34 096 961	29 461 506	30 930 909	30 610 706	30 727 738	41 160 709	376 141 768	Personal y Oblig. Sociales
Obligaciones Previsionales	106 868 155	8 086 400	10 870 448	8 105 168	8 098 181	8 111 378	8 443 715	9 952 488	8 002 378	8 470 396	8 004 279	8 018 752	10 009 254	104 172 838	Obligaciones Previsionales
Bienes y Servicios	41 524 251	1 995 109	2 821 018	3 267 844	4 086 791	3 897 907	4 448 456	3 587 269	4 322 842	4 000 633	4 270 940	4 520 868	5 421 209	46 640 887	Bienes y Servicios
Otros Gastos Corrientes	600 519	50348	51070	54483	47553	46680	49316	50984	50233	48104	82207	46976	146493	724 446	Otros Gastos Corrientes
GASTOS DE CAPITAL	80 091 236	116 108	295 312	472 271	1 601 143	9 073 028	8 865 988	2 238 320	2 993 764	9 509 242	5 615 470	6 537 920	28 413 026	75 731 592	GASTOS DE CAPITAL
Inversiones	75 483 791	24 030	186 567	177 036	1 425 502	8 774 704	8 577 757	1 891 144	2 089 158	8 920 711	5 363 991	6 166 706	26 803 492	70 400 799	Inversiones
Inver. Financieras	0	0	0	0	128 946	114 818	120 630	65 572	102 102	118 698	78 144	272 686	419 740	1 421 336	Inver. Financieras
Otros Gastos de Capital	4 607 445	92 078	108 745	295 236	46 695	183 505	167 601	281 603	802 504	469 833	173 335	98 528	1 189 794	3 909 458	Otros Gastos de Capital
TOTAL	572 570 203	37 678 304	47 488 875	39 414 855	41 917 823	49 421 035	56 188 061	49 926 022	44 830 724	52 959 284	48 583 602	49 852 254	85 150 691	603 411 530	TOTAL

FUENTE: Gobierno Regional de Junín

ELABORACIÓN: BCRP. Sede Regional Huancayo. Departamento de Estudios Económicos

CUADRO Nº 16

GOBIERNO REGIONAL DE JUNÍN: GASTOS POR NATURALEZA Y UNIDAD EJECUTORA
(En nuevos soles)

	2 005	2 006												ENE - DIC	
	ENE - DIC	ENE	FEB	MAR	ABR	MAY	JUN	JUL	AGO	SET	OCT	NOV	DIC		
GASTOS CORRIENTES	492 478 967	37 562 197	47 193 563	38 942 584	40 316 679	40 348 007	47 322 073	47 687 703	41 836 960	43 450 042	42 968 132	43 314 334	56 737 665	527 679 938	GASTOS CORRIENTES
Gob. Reg. Junín	10 336 878	790 316	990 849	852 823	919 033	1 046 680	999 689	996 617	1 033 047	853 496	907 722	990 250	1 372 976	11 753 498	Gob. Reg. Junín
M. Producción	1 924 093	155 730	172 542	163 287	168 941	167 053	111 002	179 408	181 483	168 579	155 669	161 491	210 153	1 995 338	M. Producción
M. Agricultura	7 764 830	517 535	692 828	514 213	518 366	521 071	531 691	669 700	625 409	612 818	639 340	808 747	1 538 538	8 190 257	M. Agricultura
M. Transportes	4 689 139	339 283	446 704	353 503	361 636	365 046	419 963	417 234	376 893	484 605	480 673	389 471	641 836	5 076 846	M. Transportes
M. Educación	355 928 388	28 041 491	35 303 928	28 311 039	29 112 635	29 017 230	31 307 916	35 670 427	30 381 272	32 299 707	31 447 366	31 401 921	39 206 103	381 501 037	M. Educación
M. Salud	111 835 640	7 717 841	9 586 711	8 747 720	9 236 068	9 230 927	13 951 812	9 754 317	9 238 856	9 030 837	9 337 361	9 562 453	13 768 059	119 162 962	M. Salud
GASTOS DE CAPITAL	80 091 236	116 108	295 312	472 271	1 601 143	9 073 028	8 865 988	2 238 320	2 993 764	9 509 242	5 615 470	6 537 920	28 413 026	75 731 592	GASTOS DE CAPITAL
Gob. Reg. Junín	77 167 956	24 030	186 567	177 036	1 429 522	8 778 554	8 593 793	1 899 761	2 565 930	9 109 217	5 287 647	6 139 735	20 911 822	65 103 614	Gob. Reg. Junín
M. Producción	21 766	0	0	3 556	0	0	0	0	0	3 195	0	0	0	6 751	M. Producción
M. Agricultura	64 200	0	0	0	0	0	2 380	0	59 000	0	0	0	0	61 380	M. Agricultura
M. Transportes	21 872	0	0	11 959	0	0	0	0	0	13 473	11 082	0	0	36 514	M. Transportes
M. Educación	676 322	43 476	38 242	27 770	20 566	42 437	57 646	159 240	115 460	61 032	59 609	54 590	38 596	718 664	M. Educación
M. Salud	2 139 121	48 602	70 503	251 951	151 056	252 037	212 169	179 318	253 374	322 326	257 132	343 595	7 462 608	9 804 669	M. Salud
TOTAL	572 570 203	37 678 304	47 488 875	39 414 855	41 917 823	49 421 035	56 188 061	49 926 022	44 830 724	52 959 284	48 583 602	49 852 254	85 150 691	603 411 530	TOTAL

FUENTE: Gobierno Regional de Junín

ELABORACIÓN: BCRP. Sede Regional Huancayo. Departamento de Estudios Económicos

CUADRO Nº 17

GOBIERNO REGIONAL DE JUNÍN: PROGRAMA DE INVERSIONES 2005 - 2006 1/
(En nuevos soles)

	2 005	2 006												ENE - DIC	
	ENE - DIC	ENE	FEB	MAR	ABR	MAY	JUN	JUL	AGO	SET	OCT	NOV	DIC		
Administración y Planeamiento	1 744 492	21 394	0	33 395	0	0	0	4 500	0	34 965	3 233	21 690	73 482	192 660	Administración y Planeamiento
Agraria	4 833 923	0	13 547	22 085	15 069	117 223	73 807	150 171	222 020	301 445	675 725	371 763	1 027 254	2 990 110	Agraria
Protección y Previsión Social	1 149 387	0	0	0	0	20 582	0	0	0	0	39 585	14 363	418 470	493 000	Protección y Previsión Social
Defensa y Seguridad Nacional	0	0	0	0	0	0	0	0	0	0	0	0	0	0	Defensa y Seguridad Nacional
Educación y Cultura	3 334 061	2 598	173 020	78 057	12 913	989 717	437 241	383 395	321 175	321 095	847 461	895 270	3 504 186	7 966 127	Educación y Cultura
Energía y Recurso Minerales	5 293 820	0	0	0	231 143	235 619	580 117	638 116	241 248	115 395	103 044	27 847	1 167 498	3 340 028	Energía y Recurso Minerales
Industria, Comercio y Servicios	1 549 234	0	0	36 299	18 783	8 661	12 551	13 064	17 666	24 891	175 219	206 140	192 660	705 933	Industria, Comercio y Servicios
Salud y Saneamiento	9 764 003	0	0	0	0	841 841	1 285 294	242 062	329 713	424 340	488 381	1 170 917	10 125 993	14 908 541	Salud y Saneamiento
Trabajo	412 388	0	0	0	0	0	0	0	0	0	0	0	0	0	Trabajo
Transportes	35 195 627	0	0	6 000	1 147 375	6 555 224	6 165 196	264 442	952 440	7 691 293	2 946 913	3 292 544	10 293 948	39 315 375	Transportes
Pesca	10 000	0	0	0	0	0	0	0	0	0	0	0	0	0	Pesca
TOTAL DE INVERSIONES	63 286 934	23 992	186 567	175 836	1 425 283	8 768 867	8 554 206	1 695 750	2 084 263	8 913 424	5 279 560	6 000 533	26 803 492	69 911 772	TOTAL DE INVERSIONES

1/ Preliminar

FUENTE: Gobierno Regional de Junín

ELABORACIÓN: BCRP. Sede Regional Huancayo. Departamento de Estudios Económicos

CUADRO Nº 18

INGRESOS DE LA MUNICIPALIDAD PROVINCIAL DE HUANCAYO
(En nuevos soles)

	2 005	2 006												ENE - DIC	
	ENE - DIC	ENE	FEB	MAR	ABR	MAY	JUN	JUL	AGO	SET	OCT	NOV	DIC		
INGRESOS CORRIENTES	21 549 447	1 370 905	3 245 194	1 988 457	1 820 630	1 489 573	1 286 264	1 878 356	2 694 566	1 260 030	1 777 206	1 421 197	1 629 069	21 861 448	INGRESOS CORRIENTES
Impuestos	8 382 559	465 758	1 603 857	812 303	1 038 070	618 522	468 394	878 386	1 571 852	388 093	775 510	548 592	660 404	9 829 740	Impuestos
Tasas	5 081 115	339 883	1 080 135	595 504	343 774	404 055	367 531	434 853	483 778	355 863	436 288	367 928	448 219	5 657 813	Tasas
Contribuciones	253 151	12 408	5 164	13 724	2 394	5 750	6 053	16 689	17 838	8 772	12 408	15 682	3 663	120 544	Contribuciones
Venta de Bienes	316 020	25 916	23 787	28 528	24 248	27 635	26 074	23 000	28 094	25 545	25 685	25 632	24 821	308 965	Venta de Bienes
Prestación de Servicios	934 387	110 588	95 586	108 895	61 746	61 824	65 566	70 096	86 482	71 310	83 280	81 831	65 872	963 076	Prestación de Servicios
Rentas de la Propiedad	761 870	50 290	136 320	84 620	59 184	91 316	75 577	73 711	162 316	118 029	81 937	116 788	135 854	1 185 942	Rentas de la Propiedad
Multas Sanciones y Otros	4 743 000	330 504	262 815	277 968	268 182	250 096	246 516	354 417	313 549	275 273	327 951	235 650	260 315	3 403 235	Multas Sanciones y Otros
Otros Ingresos Corrientes	1 077 345	35 558	37 530	66 915	23 031	30 375	30 553	27 204	30 659	17 144	34 148	29 093	29 922	392 133	Otros Ingresos Corrientes
INGRESOS DE CAPITAL	0	0	0	0	0	0	0	0	0	0	0	0	0	0	INGRESOS DE CAPITAL
Venta de Activos	0	0	0	0	0	0	0	0	0	0	0	0	0	0	Venta de Activos
TRANSFERENCIAS	16 986 792	1 312 920	46 585	2 888 515	1 812 194	1 335 770	1 432 840	4 658 987	1 390 066	1 355 255	1 314 610	1 469 653	1 374 540	20 391 934	TRANSFERENCIAS
Transferencias	16 986 792	1 312 920	46 585	2 888 515	1 812 194	1 335 770	1 432 840	4 658 987	1 390 066	1 355 255	1 314 610	1 469 653	1 374 540	20 391 934	Transferencias
TOTAL	38 536 239	2 683 824	3 291 779	4 876 972	3 632 824	2 825 342	2 719 104	6 537 344	4 084 633	2 615 285	3 091 816	2 890 850	3 003 609	42 253 382	TOTAL

FUENTE: Municipalidad Provincial de Huancayo.

ELABORACIÓN: BCRP. Sede Regional Huancayo. Departamento de Estudios Económicos

CUADRO Nº 19

GASTOS DE LA MUNICIPALIDAD PROVINCIAL DE HUANCAYO
(En nuevos soles)

	2 005	2 006												ENE - DIC	
	ENE - DIC	ENE	FEB	MAR	ABR	MAY	JUN	JUL	AGO	SET	OCT	NOV	DIC		
GASTOS CORRIENTES	27 237 347	1 403 720	2 158 368	2 459 258	1 968 125	2 411 828	1 955 009	2 722 136	2 311 953	2 251 801	2 429 377	2 420 387	4 003 673	28 495 634	GASTOS CORRIENTES
Personal y Oblig. Sociales	9 107 366	671 059	794 713	870 656	619 536	705 370	720 219	965 482	826 003	705 771	809 018	841 494	1 557 753	10 087 075	Personal y Oblig. Sociales
Obligaciones Previsionales	4 166 306	267 019	397 683	296 394	299 502	294 750	291 447	346 138	290 544	305 035	293 737	287 052	685 264	4 054 567	Obligaciones Previsionales
Bienes y Servicios	12 851 805	403 014	897 543	1 166 003	775 965	1 276 751	812 349	1 280 915	1 082 875	1 129 230	1 214 221	1 106 533	1 616 434	12 761 832	Bienes y Servicios
Otros Gastos Corrientes	1 111 870	62 628	68 429	126 205	273 121	134 957	130 993	129 601	112 531	111 765	112 401	185 308	144 221	1 592 160	Otros Gastos Corrientes
GASTOS DE CAPITAL	12 281 348	0	103 028	470 798	488 097	1 040 360	1 191 711	676 767	609 014	343 188	957 521	813 767	3 190 882	9 885 132	GASTOS DE CAPITAL
Inversiones	12 149 549	0	101 494	339 008	483 893	1 019 391	1 177 382	665 851	603 764	341 722	948 916	802 851	3 149 905	9 634 176	Inversiones
Otros Gastos de Capital	131 799	0	1 534	131 790	4 204	20 969	14 329	10 916	5 250	1 466	8 605	10 917	40 977	250 957	Otros Gastos de Capital
SERVICIOS DE LA DEUDA	7 112 515	515 085	443 797	513 903	514 150	585 177	513 173	513 112	441 224	257 624	311 158	257 428	34 375	4 900 204	SERVICIOS DE LA DEUDA
Intereses y Cargos de la Deuda	2 472 420	55 622	47 039	46 228	41 386	38 388	30 846	25 846	20 784	16 219	14 630	9 426	6 336	352 750	Intereses y Cargos de la Deuda
Amortización de la Deuda	4 640 095	459 462	396 759	467 675	472 764	546 788	482 327	487 266	420 440	241 405	296 527	248 002	28 039	4 547 455	Amortización de la Deuda
TOTAL	46 631 210	1 918 805	2 705 193	3 443 959	2 970 371	4 037 365	3 659 892	3 912 014	3 362 190	2 852 613	3 698 055	3 491 582	7 228 930	43 280 970	TOTAL

FUENTE: Municipalidad Provincial de Huancayo.

ELABORACIÓN: BCRP. Sede Regional Huancayo. Departamento de Estudios Económicos

CUADRO Nº 20

**JUNÍN: INGRESOS DE LA SOCIEDAD DE BENEFICENCIA DE HUANCAYO
(En nuevos soles)**

	2 005	2 006												ENE - DIC		
	ENE - DIC	ENE	FEB	MAR	ABR	MAY	JUN	JUL	AGO	SET	OCT	NOV	DIC			
INGRESOS CORRIENTES	11 636 570	1 035 909	824 292	1 248 104	865 522	1 122 722	961 568	840 236	812 195	851 909	794 157	845 438	948 796	11 150 848	INGRESOS CORRIENTES	
Venta de Bienes	340 605	9	330	490	523	210 000	120	230	330	230	140	541	202	213 145	Venta de Bienes	
Prestación de Servicios	6 981 563	648 976	467 935	672 277	562 828	634 847	583 690	593 665	606 828	580 280	586 988	668 665	632 247	7 239 224	Prestación de Servicios	
Rentas de la Propiedad	135 609	712	499	7 243	20 065	10 017	6 486	45 253	1 638	35 453	44 604	12 073	113 496	297 539	Rentas de la Propiedad	
Otros Ingresos Corrientes	4 178 794	386 213	355 528	568 095	282 106	267 858	371 272	201 088	203 399	235 946	162 425	164 158	202 851	3 400 939	Otros Ingresos Corrientes	
INGRESOS DE CAPITAL	0	0	0	0	0	0	0	0	0	0	0	0	0	0	INGRESOS DE CAPITAL	
Venta de Activos	0	0	0	0	0	0	0	0	0	0	0	0	0	0	0	Venta de Activos
DONACIONES Y TRANSF.	40 857	0	19 976	0	0	0	0	36 014	0	0	0	0	0	55 990	DONACIONES Y TRANSF.	
Transferencias	40 857	0	19 976	0	0	0	0	36 014	0	0	0	0	0	55 990	Transferencias	
TOTAL	11 677 427	1 035 909	844 268	1 248 104	865 522	1 122 722	961 568	876 251	812 195	851 909	794 157	845 438	948 796	11 206 838	TOTAL	

FUENTE: Sociedad de Beneficencia de Huancayo

ELABORACIÓN: BCRP. Sede Regional Huancayo. Departamento de Estudios Económicos

CUADRO Nº 21

**JUNÍN: GASTOS DE LA SOCIEDAD DE BENEFICENCIA DE HUANCAYO
(En nuevos soles)**

	2 005	2 006												ENE - DIC	
	ENE - DIC	ENE	FEB	MAR	ABR	MAY	JUN	JUL	AGO	SET	OCT	NOV	DIC		
GASTOS CORRIENTES	10 759 817	363 532	947 032	1 101 488	1 104 537	903 506	859 145	776 191	899 442	792 456	936 137	914 441	810 634	10 408 541	GASTOS CORRIENTES
Personal y Oblig. Sociales	2 203 601	177 218	202 607	178 821	178 130	177 714	177 659	194 501	176 508	176 423	176 088	175 386	192 782	2 183 837	Personal y Oblig. Sociales
Obligaciones Previsionales	354 977	26 683	39 283	26 078	25 819	25 819	27 669	33 645	26 106	3 040	4 002	0	0	238 143	Obligaciones Previsionales
Bienes y Servicios	7 959 169	156 564	701 776	892 137	771 201	690 045	637 776	530 212	685 206	595 369	749 399	728 809	495 319	7 633 814	Bienes y Servicios
Otros Gastos Corrientes	242 071	3 066	3 366	4 452	129 388	9 928	16 041	17 832	11 622	17 623	6 648	10 247	122 533	352 746	Otros Gastos Corrientes
GASTOS DE CAPITAL	447 785	18 555	45 034	41 663	24 612	21 854	21 456	36 146	24 637	14 703	12 240	5 462	4 160	270 521	GASTOS DE CAPITAL
Inversiones	356 834	18 555	44 159	41 225	24 612	21 004	21 456	36 146	23 379	14 703	12 240	1 515	3 360	262 353	Inversiones
Otros Gastos de Capital	90 951	0	875	438	0	850	0	0	1 258	0	0	3 947	800	8 168	Otros Gastos de Capital
TOTAL	11 207 603	382 087	992 067	1 143 151	1 129 149	925 360	880 600	812 337	924 079	807 158	948 377	919 904	814 794	10 679 062	TOTAL

FUENTE: Sociedad de Beneficencia de Huancayo

ELABORACIÓN: BCRP. Sede Regional Huancayo. Departamento de Estudios Económicos

CUADRO Nº 22

JUNÍN: PROYECTO ESPECIAL PICHIS PALCAZÚ - GASTOS POR TIPO DE ACTIVIDAD
(En nuevos soles)

	2 005	2 006												ENE - DIC	
	ENE - DIC	ENE	FEB	MAR	ABR	MAY	JUN	JUL	AGO	SET	OCT	NOV	DIC		
GESTIÓN DE PROYECTO	3 114 894	129 598	219 388	147 652	166 368	167 578	107 138	203 836	176 410	143 961	140 395	160 681	419 130	2 182 135	GESTIÓN DE PROYECTO
ENCAUZAMIENTO DE RÍOS Y DEFENSA RIBEREÑA	906 489	0	0	0	0	0	0	0	134 418	188 343	64 211	248 169	182 221	817 363	ENCAUZAMIENTO DE RÍOS Y DEFENSA RIBEREÑA
INFRAESTRUCTURA Y APROV. HIDROAGRICOLA	0	0	0	0	0	0	0	0	0	0	0	0	0	0	INFRAESTRUCTURA Y APROV. HIDROAGRICOLA
APROVECHAMIENTO DEL MEDIO AMBIENTE RURAL	0	0	0	0	0	0	0	0	0	0	0	0	0	0	APROVECHAMIENTO DEL MEDIO AMBIENTE RURAL
PROMOCIÓN DE ACCIONES TURISTICAS	0	0	0	0	0	0	0	0	0	0	0	0	0	0	PROMOCIÓN DE ACCIONES TURISTICAS
APOYO AL PEQUEÑO PRODUC. RURAL	0	0	0	0	0	0	0	0	0	0	0	0	0	0	APOYO AL PEQUEÑO PRODUC. RURAL
CONTROL DE DESBORDES Y RECUP. DE VALLES	0	0	0	0	0	0	0	0	0	0	0	0	0	0	CONTROL DE DESBORDES Y RECUP. DE VALLES
INFRAEST. GENERAC. ENERGIA ELECTRICA	0	0	0	0	0	0	0	0	0	0	0	0	0	0	INFRAEST. GENERAC. ENERGIA ELECTRICA
CONSTRUCCIÓN Y MEJORAMIENTO DE CARR.	0	0	0	0	0	0	0	0	0	0	0	0	0	0	CONSTRUCCIÓN Y MEJORAMIENTO DE CARR.
CONSTRUCCIÓN DE CAMINOS RURALES.	3 554 087	0	0	0	0	0	0	0	0	0	0	0	0	0	CONSTRUCCIÓN DE CAMINOS RURALES.
REHAB. RECONSTRUC. FENON. EL NIÑO	0	0	0	0	0	0	0	0	0	0	0	0	0	0	REHAB. RECONSTRUC. FENON. EL NIÑO
REHAB. Y MANTEN. CAMINOS RURALES	0	0	0	0	0	0	0	0	0	0	0	0	0	0	REHAB. Y MANTEN. CAMINOS RURALES
PUENTE CARROZABLE GALICIA	390 330	0	0	0	0	0	0	0	0	0	0	0	0	0	PUENTE CARROZABLE GALICIA
PUENTE CARROZABLE GALLINACITO	0	0	0	0	0	93 445	90 737	240 659	124 434	154 534	27 265	9 881	161 685	902 639	PUENTE CARROZABLE GALLINACITO
PUENTE CARROZABLE PELMAZ	0	0	0	0	0	0	400	238 228	490 046	283 481	21 050	31 000	295 108	1 359 313	PUENTE CARROZABLE PELMAZ
PUENTE CARROZABLE SHIMIARI	0	0	0	0	0	0	0	0	0	0	0	0	0	0	PUENTE CARROZABLE SHIMIARI
PUENTE CARROZABLE TOCON	565 563	0	0	0	0	0	0	0	0	0	0	0	0	0	PUENTE CARROZABLE TOCON
PUENTE CARROZABLE TAMBO LARGO	0	0	0	0	0	0	0	0	0	0	0	0	0	0	PUENTE CARROZABLE TAMBO LARGO
PUENTE CARROZABLE JERGON DE 25 ML	1 880 063	0	0	0	0	0	0	0	0	0	0	0	0	0	PUENTE CARROZABLE JERGON DE 25 ML
ESTUDIOS DE PRE - INVERSIÓN	154 708	11 376	20 277	12 078	14 078	13 878	17 178	16 656	12 166	15 310	9 405	13 682	35 938	192 019	ESTUDIOS DE PRE - INVERSIÓN
VIVIENDA CONTRUCCIÓN Y SENEAMIENTO	0	0	0	0	0	0	0	0	0	0	0	0	0	0	VIVIENDA CONTRUCCIÓN Y SENEAMIENTO
TOTAL	10 566 134	140 974	239 666	159 730	180 446	274 901	215 453	699 379	937 474	785 629	262 326	463 412	1 094 081	5 453 470	TOTAL

FUENTE: Proyecto Especial Pichis - Palcazu

ELABORACIÓN: BCRP. Sede Regional Huancayo. Departamento de Estudios Económicos

CUADRO N° 23

REGIÓN JUNÍN: SALDOS DE DEPOSITOS Y COLOCACIONES - DICIEMBRE 2006
(En nuevos soles)

	CREDITO	CONTINENTAL	INTERBANK	SCOTIABANK	TRABAJO	MI BANCO	EMPRESAS BANCARIAS	CAJA MUNICIPAL DE HUANCAYO	CRAC. CAÑETE PROFINANZAS	EDPYME CONFIANZA	INS. MICROF. NO BANCARIAS Y EMP. FINANCIERAS	SISTEMA FINANCIERO
DEPOS. M/N	89 242 164	42 534 311	118 697 001	23 551 464	9 305 000	2 561 873	285 891 814	145 310 631	3 899 404	0	149 210 035	435 101 848
VISTA	24 622 330	11 876 903	96 582 021	4 424 185	73 000	17 804	137 596 242	480	0	0	480	137 596 722
AHORRO	53 736 035	19 287 360	9 553 853	11 492 149	795 000	1 417 893	96 282 289	45 894 866	830 345	0	46 725 211	143 007 500
PLAZO	10 883 799	11 370 049	12 561 127	7 635 130	8 437 000	1 126 177	52 013 282	99 415 285	3 069 059	0	102 484 344	154 497 626
DEPOS. M/E	112 973 602	56 307 031	51 601 424	12 151 299	2 603 000	6 426 244	242 062 599	77 337 748	1 154 954	0	78 492 702	320 555 302
VISTA	18 429 346	3 410 383	28 876 002	3 781 053	73 000	23	54 569 808	0	0	0	0	54 569 808
AHORRO	62 899 947	9 136 671	10 529 335	2 616 270	229 000	883 554	86 294 777	21 009 200	217 949	0	21 227 150	107 521 926
PLAZO	31 644 308	43 759 977	12 196 087	5 753 976	2 301 000	5 542 667	101 198 015	56 328 548	937 004	0	57 265 552	158 463 568
DEPOSITOS TOTAL	202 215 766	98 841 342	170 298 425	35 702 763	11 908 000	8 988 117	527 954 413	222 648 379	5 054 357	0	227 702 737	755 657 150
VISTA	43 051 676	15 287 286	125 458 022	8 205 238	146 000	17 827	192 166 050	480	0	0	480	192 166 530
AHORRO	116 635 982	28 424 030	20 083 188	14 108 419	1 024 000	2 301 447	182 577 066	66 904 066	1 048 294	0	67 952 360	250 529 426
PLAZO	42 528 108	55 130 026	24 757 214	13 389 106	10 738 000	6 668 844	153 211 297	155 743 833	4 006 063	0	159 749 897	312 961 194
COLOCACIONES TOTAL	30 149 685	98 874 092	42 207 472	25 926 435	31 510 000	43 081 503	271 749 187	280 494 663	10 689 892	120 313 303	411 497 858	683 247 045
COLOC. M/N	19 897 222	36 414 035	34 555 090	22 429 181	29 989 000	30 577 906	173 862 435	198 287 724	8 270 106	81 667 712	288 225 542	462 087 978
COLOC. M/E	10 252 463	62 460 057	7 652 382	3 497 254	1 521 000	12 503 597	97 886 752	82 206 939	2 419 785	38 645 591	123 272 315	221 159 067

1/ Preliminar

FUENTE: Entidades Financieras de la Región Junín

ELABORACIÓN: BCRP. Sede Regional Huancayo. Departamento de Estudios Económicos

CUADRO N° 24

REGIÓN JUNÍN: SALDO DE COLOCACIONES SEGÚN DESTINO - DICIEMBRE 2006
(En nuevos soles)

	CREDITO	CONTINENTAL	INTERBANK	SCOTIABANK	TRABAJO	MIBANCO	EMPRESAS BANCARIAS	CAJA MUNICIPAL DE HUANCAYO	CRAC. CAÑETE PROFINANZAS	EDPYME CONFIANZA	INS. MICROF. NO BANCARIAS Y EMP. FINANCIERAS	SISTEMA FINANCIERO
AGRICULTURA	494 215	3 175 041	4 220 747	362 970	0	2 334 701	10 587 673	19 737 489	2 686 811	2 024 136	24 448 436	35 036 109
GANADERIA	730 869	1 513 581	4 642 822	51 853	0	0	6 939 124	11 222 684	0	0	11 222 684	18 161 808
INDUSTRIA	1 996 380	4 331 973	2 110 374	829 646	0	5 398 818	14 667 190	39 250 419	0	203 079	39 453 498	54 120 688
MINERIA	243 623	7 465 475	392 529	8 452 018	0	0	16 553 645	0	0	0	0	16 553 645
CONSTRUCCION	974 491	2 496 203	25 324	803 719	0	53 571	4 353 309	0	0	0	0	4 353 309
COMERCIO	23 250 056	31 646 021	19 293 036	2 774 129	0	21 164 208	98 127 449	126 177 687	7 717 764	110 588 235	244 483 686	342 611 135
SERVICIOS	998 078	16 486 838	8 990 192	803 719	0	12 225 071	39 503 899	0	0	0	0	39 503 899
CREDITO CONSUMO	0	1 069 801	0	0	31 510 000	0	32 579 801	1 449	285 316	7 497 853	7 784 618	40 364 419
OTROS	1 461 974	30 689 159	2 532 448	11 848 381	0	1 905 134	48 437 097	84 104 936	0	0	84 104 936	132 542 033
TOTAL	30 149 685	98 874 092	42 207 472	25 926 435	31 510 000	43 081 503	271 749 187	280 494 663	10 689 892	120 313 303	411 497 858	683 247 045

1/ Preliminar

FUENTE: Entidades Financieras de la Región Junín

ELABORACIÓN: BCRP. Sede Regional Huancayo. Departamento de Estudios Económicos