

# SÍNTESIS MENSUAL

---

Setiembre de 2006

# JUNÍN



**BANCO CENTRAL DE RESERVA DEL PERÚ – SEDE REGIONAL HUANCAYO**

http: [www.bcrp.gob.pe](http://www.bcrp.gob.pe)

Telf: 064-232172

# C O N T E N I D O

## EVOLUCIÓN ECONÓMICA – JUNÍN

<b>INTRODUCCIÓN</b> .....		04
 <b>I. ACTIVIDAD PRODUCTIVA</b>		
1. Producción Agropecuaria.....		05
1.1. Sub Sector Agrícola.....		06
1.2. Sub Sector Pecuario.....		10
2. Producción Minera.....		11
3. Producción Manufacturera.....		12
4. Turismo.....		13
5. Encuestas de Ventas.....		14
a. Empresas Industriales.....		14
b. Empresas Comerciales.....		15
c. Empresas de Servicios.....		17
 <b>II. INFLACION Y TIPO DE CAMBIO</b>		
1. Inflación .....		19
2. Tipo de Cambio.....		21
 <b>III. FINANZAS PÚBLICAS</b>		
1. Recaudación Tributaria por la SUNAT.....		21
2. Ejecución Presupuestal del Gobierno Regional de Junín.....		22
3. Gobiernos Locales.....		23
4. Beneficencia Pública.....		24
5. Proyectos Especiales.....		25
 <b>VI. MONEDA Y CRÉDITO</b>		
1. Depósitos del Público.....		26
2. Colocaciones al Sector Privado.....		26
3. Cartera Pesada.....		27

## INFORMACIÓN ESTADÍSTICA

- Cuadro Nro. 1 Región Junín: Superficie Sembrada
- Cuadro Nro. 2 Región Junín: Producción Agrícola
- Cuadro Nro. 3 Región Junín: Superficie Cosechada
- Cuadro Nro. 4 Región Junín: Producción Pecuaria
- Cuadro Nro. 5 Región Junín: Producción Minera
- Cuadro Nro. 6 Región Junín: Arribos por Categorías
- Cuadro Nro. 7 Ciudad de Huancayo: Índice de Precios

- Cuadro Nro. 8 Ciudad de Huancayo: Variación Mensual del IPC por Agrupaciones
- Cuadro Nro. 9 Región Junín: Recaudación Tributaria
- Cuadro Nro. 10 Gobierno Regional de Junín: Gastos por Naturaleza
- Cuadro Nro. 11 Gobierno Regional de Junín: Gastos por Naturaleza y Unidad Ejecutora
- Cuadro Nro. 12 Ingresos de la Municipalidad Provincial de Huancayo
- Cuadro Nro. 13 Gastos de la Municipalidad Provincial de Huancayo
- Cuadro Nro. 14 Ingresos de la Sociedad de Beneficencia de Huancayo
- Cuadro Nro. 15 Gastos de la Sociedad de Beneficencia de Huancayo
- Cuadro Nro. 16 Proyecto Especial Pichis – Palcazú: Gastos por Tipo de Actividad
- Cuadro Nro. 17 Región Junín: Saldos de Depósitos y Colocaciones
- Cuadro Nro. 18 Región Junín: Saldo de Colocaciones Según Destino

# Síntesis Mensual de la Región Junín

## Introducción

La producción real de bienes en la Región Junín, durante setiembre de 2006, aumentó 6,6 por ciento respecto a similar mes del año pasado, el mismo que se sustentó en el crecimiento que experimentaron los sectores agropecuario, minero y manufacturero.

Sobre el particular, el valor bruto de la producción (VBP) agropecuaria se expandió 7,7 por ciento por el desenvolvimiento positivo de los sub sectores agrícola y pecuario (6,0 y 12,1 por ciento respectivamente) con relación a setiembre de 2005.

El VBP minero creció 4,8 por ciento, resultado en el que influyó la mayor producción de zinc y cobre.

La actividad manufacturera aumentó 6,9 por ciento, básicamente por el dinamismo que experimentaron los rubros de procesamiento de alimentos, textiles, refinación de metales y minerales no metálicos.

Otros importantes indicadores para el análisis del desenvolvimiento de la actividad económico – financiera en setiembre se resumen en los siguientes puntos:

En turismo, el total de arribos superó en 74,0 por ciento al registrado en igual mes del 2005, porcentaje en el que incidió el mayor flujo de visitantes nacionales.

El Índice de Precios al Consumidor (IPC) en la ciudad de Huancayo registró una variación positiva de 0,10 por ciento con relación al IPC de agosto pasado. La variación acumulada entre enero y setiembre de 2006 fue de 1,06 por ciento y para los doce últimos meses sumó 1,52 por ciento.

El tipo de cambio promedio, en el mercado informal de la ciudad de Huancayo, fue de 3,243 nuevos soles por dólar norteamericano.

La recaudación tributaria por la SUNAT se incrementó en 18,7 por ciento respecto de lo recaudado en setiembre de 2005, debido a las mayores captaciones del Impuesto General a las Ventas y del Impuesto a la Renta.

La ejecución presupuestal del Gobierno Regional de Junín superó en 20,6 por ciento a lo gastado en similar periodo del 2005, resultado en el que influyó el aumento de los gastos de capital.

Los ingresos de la Municipalidad Provincial de Huancayo aumentaron 4,8 por ciento; en tanto que los egresos decrecieron 17,4 por ciento respecto a setiembre de 2005.

En el sistema financiero, los depósitos y colocaciones crecieron 0,5 por ciento y 2,6 por ciento respectivamente en relación a los alcanzados en agosto pasado. El índice de cartera pesada fue 4,4 por ciento, disminuyendo 0,4 puntos porcentuales respecto al índice del mes precedente.

# I. Actividad Productiva

La producción de bienes en la Región Junín, durante setiembre de 2006, se expandió 6,6 por ciento respecto a setiembre de 2005, debido al desempeño positivo de los sectores agropecuario (7,7 por ciento), minero (4,8 por ciento) y manufacturero (6,9 por ciento).

Entre enero y setiembre de 2006, la producción de bienes creció 7,5 por ciento en comparación a su similar de 2005, explicado por el desempeño favorable de los sectores agropecuario, minero y manufacturero.

PRODUCCIÓN DE BIENES (variación porcentual) *		
Sectores	Setiembre	Ene.- Set.
	2006/2005	2006/2005
Agropecuario	7,7	11,9
Minería	4,8	5,2
Manufactura	6,9	6,1
<b>TOTAL</b>	<b>6,6</b>	<b>7,5</b>

(\*) Del Valor Bruto de la Producción  
Elab.: Dpto. Est. Económicos. BCRP- Sede Regional Huancayo

## 1. Producción agropecuaria

El valor bruto de la producción (VBP) agropecuaria fue superior en 7,7 por ciento con relación a similar mes de 2005, como resultado del desempeño favorable de los sub sectores agrícola y pecuario en 6,0 y 12,1 por ciento respectivamente.

El VBP agropecuario acumulado entre enero y setiembre de 2006, fue superior en 11,9 por ciento con relación a igual periodo de 2005, sustentado por el crecimiento de los sub sectores agrícola y pecuario en 12,5 y 7,6 por ciento respectivamente.

VALOR BRUTO DE LA PRODUCCIÓN AGROPECUARIA En millones de nuevos soles de 1994								
	Setiembre		Variación		Enero – Setiembre		Variación	
	2005	2006	Absoluta	%	2005	2006	Absoluta	%
VBP Agrícola	25,638	27,184	1,545	6,0	636,489	716,190	79,702	12,5
VBP Pecuario	9,525	10,676	1,151	12,1	93,290	100,352	7,062	7,6
<b>TOTAL</b>	<b>35,163</b>	<b>37,859</b>	<b>2,696</b>	<b>7,7</b>	<b>729,778</b>	<b>816,542</b>	<b>86,764</b>	<b>11,9</b>

Fuente: Ministerio de Agricultura – Junín  
Elab.: Dpto. Est. Económicos. BCRP- Sede Regional Huancayo

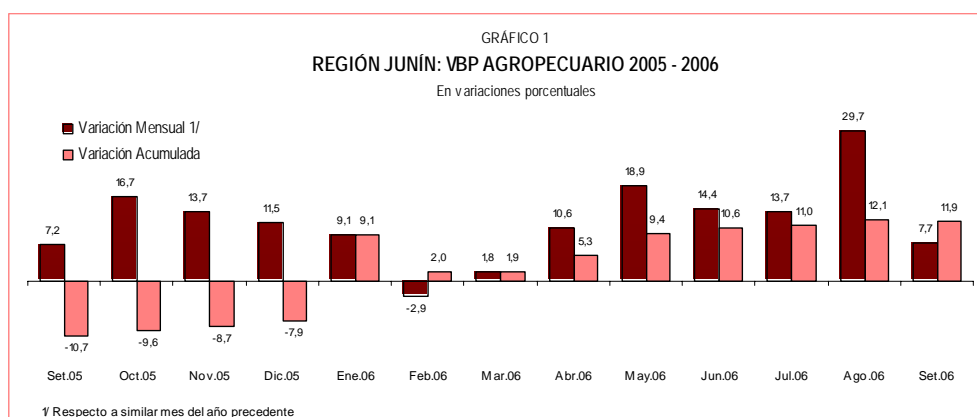

## 1.1 Sub sector agrícola

### Siembras

Periodo: setiembre 2006

La superficie sembrada se expandió 9,4 por ciento respecto al área instalada en setiembre de 2005, como consecuencia de mayores precipitaciones pluviales. En este contexto, los incrementos de mayor magnitud correspondieron a las

plantaciones de papa y maíz amiláceo en 21,4 y 24,7 por ciento respectivamente; en tanto que las disminuciones de mayor magnitud correspondieron a maíz amarillo duro y yuca en 10,1 y 6,8 por ciento respectivamente.

Periodo: agosto - setiembre 2006

La campaña agrícola agosto – setiembre 2006 mostró un incremento de 2,6 por ciento respecto a igual periodo de la campaña anterior. Dicho resultado se explica por las mayores plantaciones de maíz amiláceo (15,7 por ciento) y papa (5,1 por ciento); en tanto que las mayores

disminuciones correspondieron a yuca (6,3 por ciento) y frejol grano seco (19,0 por ciento). En la zona de Satipo se viene incrementando la instalación de piña como cultivo alternativo al tangelo y por la promoción que tiene este cultivo con fines de exportación.

SUPERFICIE SEMBRADA								
En hectáreas								
	Setiembre		Variación		Agosto – Setiembre		Variación	
	2005	2006	Absoluta	%	2005/2006	2006/2007	Absoluta	%
Papa	3 481	4 227	746	21,4	5 551	5 832	281	5,1
Maíz Amiláceo	2 295	2 862	567	24,7	3 399	3 932	533	15,7
Yuca	1 429	1 332	-97	-6,8	2 403	2 251	-152	-6,3
Maíz A. Duro	1 488	1 338	-150	-10,1	2 085	1 976	-109	-5,2
Olluco	565	699	134	23,7	1 085	1 179	94	8,7
Arveja Grano Verde	363	510	147	40,5	666	834	168	25,2
Haba Grano Verde	453	515	62	13,7	725	753	28	3,9
Zanahoria	369	378	9	2,4	738	703	-35	-4,7
Frejol Grano Seco	380	314	-66	-17,4	578	468	-110	-19,0
Plátano	234	202	-32	-13,7	367	358	-9	-2,5
Cebolla	161	176	15	9,3	327	327	0	0,0
Oca	160	253	93	58,1	270	315	45	16,7
Piña	137	151	14	10,2	206	266	60	29,1
Avena Forrajera	79	124	45	57,0	156	215	59	37,8
Alfalfa	53	48	-5	-9,4	70	66	-4	-5,7
Alcachofa	48	36	-12	-25,0	75	51	-24	-32,0
Rye Grass	54	35	-19	-35,2	84	48	-36	-42,9
Otros	1 118	871	-247	-22,1	1 722	1 460	-262	-15,2
<b>TOTAL</b>	<b>12 867</b>	<b>14 071</b>	<b>1 205</b>	<b>9,4</b>	<b>20 507</b>	<b>21 034</b>	<b>528</b>	<b>2,6</b>

Fuente: Ministerio de Agricultura – Junín  
Elab.: Dpto. Est. Económicos. BCRP- Sede Regional Huancayo

### VBP Agrícola

Periodo: setiembre 2006

El valor bruto de la producción (VBP) agrícola fue superior en 6,0 por ciento

respecto a setiembre de 2005, siendo explicado principalmente por la mayor

producción de mandarina tangerina (276,1 por ciento), en respuesta a la demanda y por buenos precios en los distritos de Pichanaki, Perené y San Ramón (provincia de Chanchamayo); así como la maca por las mayores cosechas en los distritos de

Tarma y San Pedro de Cajas; no obstante a las mayores disminuciones en plátano (99,9 por ciento) y papa (45,1 por ciento), explicado por las menores siembras de la campaña pasada.

Periodo: enero – setiembre 2006

El VBP agrícola acumulado de enero a setiembre de 2006 creció 12,5 por ciento comparado con similar periodo de 2005. El mayor desempeño productivo se observó

en el cultivo de café (92,3 por ciento) y piña (11,9 por ciento); no obstante a la disminución de papa (8,2 por ciento) y maca (18,2 por ciento).

VALOR BRUTO DE LA PRODUCCIÓN AGRÍCOLA								
En millones de nuevos soles de 1994								
	Setiembre		Variación		Enero – Setiembre		Variación	
	2005	2006	Absoluta	%	2005	2006	Absoluta	%
Café	0,282	0,285	0,003	1,1	106,080	204,005	97,926	92,3
Papa	0,951	0,522	-0,429	-45,1	133,282	122,403	-10,880	-8,2
Naranja	3,690	3,855	0,165	4,5	39,637	38,732	-0,905	-2,3
Plátano	2,756	0,004	-2,752	-99,9	35,169	31,948	-3,221	-9,2
Maíz Choclo	0,182	0,091	-0,092	-50,3	34,445	31,856	-2,590	-7,5
Piña	3,920	5,195	1,275	32,5	28,106	31,456	3,350	11,9
Mandarina Tangerina	0,591	2,223	1,632	276,1	24,573	27,284	2,712	11,0
Arveja Grano Verde	0,492	1,214	0,722	146,8	17,547	17,363	-0,184	-1,0
Tangelo	0,613	0,608	-0,005	-0,8	16,092	15,759	-0,333	-2,1
Maca	0,000	1,300	1,300	-	18,116	14,821	-3,294	-18,2
Yuca	1,922	1,769	-0,153	-7,9	10,658	13,915	3,257	30,6
Zanahoria	1,641	1,373	-0,268	-16,3	14,081	13,394	-0,687	-4,9
Braquería	1,137	1,165	0,027	2,4	11,394	11,483	0,089	0,8
Pasto Elefante	1,089	1,073	-0,016	-1,5	10,960	10,920	-0,040	-0,4
Maíz Amiláceo	0,000	0,000	0,000	-	8,912	8,895	-0,016	-0,2
Rye Grass	0,688	0,830	0,142	20,6	7,863	8,586	0,723	9,2
Haba Grano Verde	0,187	0,171	-0,016	-8,4	9,342	8,315	-1,027	-11,0
Otros	5,498	5,508	0,010	0,2	110,232	105,055	-5,177	-4,7
<b>TOTAL</b>	<b>25,638</b>	<b>27,184</b>	<b>1,545</b>	<b>6,0</b>	<b>636,489</b>	<b>716,190</b>	<b>79,702</b>	<b>12,5</b>

Fuente: Ministerio de Agricultura – Junín  
Elab.: Dpto. Est. Económicos. BCRP- Sede Regional Huancayo

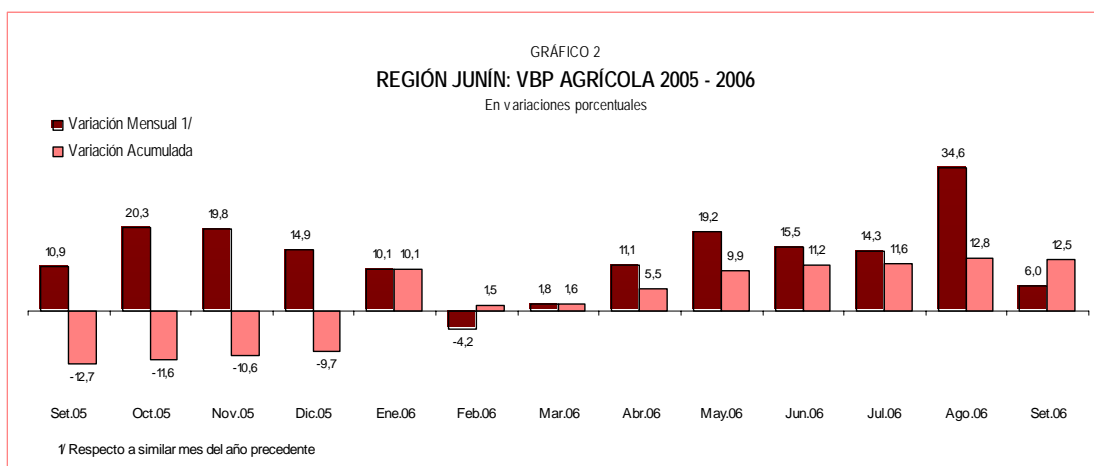

## Producción

El desempeño de los principales productos de la Región Junín, de acuerdo a su participación en el VBP anual, durante

setiembre de 2006 y en comparación a lo registrado en igual mes de 2005, se menciona a continuación:

### Papa

El volumen producido disminuyó 45,1 por ciento, dada las menores superficies instaladas y cosechadas en los distritos de Cochas, Comas (provincia de

Concepción); Huasahuasi, Palcamayo y Tapo (provincia de Tarma, siendo reemplazados por cultivos de arveja).

### Maca

La mayor producción de este cultivo es resultado de las mayores cosechas en los

distritos de Tarma y San Pedro de Cajas, provincia de Tarma.

### Naranja

El incremento en producción (4,5 por ciento) se debió a las mayores cosechas y ligero incremento en el rendimiento

obtenido en los distritos de Perené y Pichanaki (provincia de Chanchamayo).

### Piña

El aumento en la producción (32,5 por ciento) se explica por las innovaciones tecnológicas de manejo que se viene aplicando, promovido por instituciones como Caritas, Proyecto PRA, a través de

productores organizados en los distritos de Río Negro, Mazamari y Pangoa (provincia de Satipo) y por los buenos precios en los supermercados de Lima.

### Café

En las partes medias de la zona selvática, aún se viene culminando las cosechas de este cultivo. Así mismo, los productores vienen realizando innovaciones

tecnológicas respecto a la campaña anterior, en los distritos de Pangoa, Río Negro, Satipo, Río Tambo y Mazamari (en la provincia de Satipo).

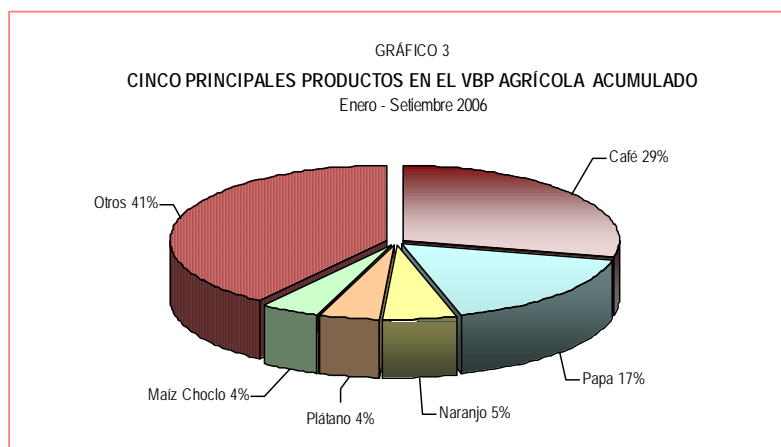



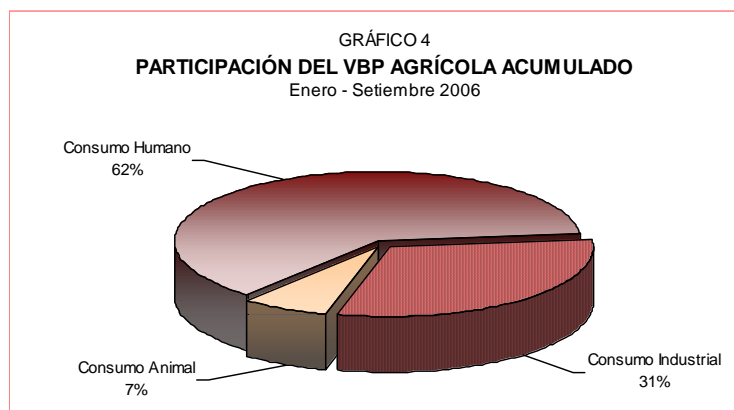

**PRODUCCIÓN DE PRINCIPALES PRODUCTOS AGRÍCOLAS**  
En toneladas

	Setiembre		Variación		Enero – Setiembre		Variación	
	2005	2006	Absoluta	%	2005	2006	Absoluta	%
Papa	2 357	1 293	-1 064	-45,1	330 341	303 376	-26 965	-8,2
Naranja	10 909	11 396	487	4,5	117 180	114 503	-2 677	-2,3
Plátano	9 351	12	-9 339	-99,9	119 340	108 409	-10 931	-9,2
Braquería	10 284	10 532	248	2,4	103 044	103 850	806	0,8
Pasto Elefante	9 851	9 703	-148	-1,5	99 124	98 765	-359	-0,4
Rye Grass	6 223	7 506	1 283	20,6	71 118	77 656	6 539	9,2
Maíz Choclo	437	217	-220	-50,3	82 545	76 340	-6 206	-7,5
Piña	8 834	11 708	2 874	32,5	63 346	70 897	7 551	11,9
Zanahoria	8 408	7 034	-1 374	-16,3	72 160	68 641	-3 520	-4,9
Café	88	89	1	1,1	33 109	63 673	30 564	92,3
Mandarina Tangerina	1 081	4 066	2 985	276,1	44 948	49 908	4 960	11,0
Tangelo	1 813	1 798	-15	-0,8	47 573	46 587	-986	-2,1
Alfalfa	3 710	4 388	678	18,3	39 779	45 298	5 519	13,9
Avena Forrajera	1 120	1 075	-45	-4,0	36 526	41 401	4 875	13,3
Yuca	5 619	5 173	-446	-7,9	31 162	40 684	9 522	30,6
Cebolla	4 067	2 990	-1 077	-26,5	33 703	29 400	-4 302	-12,8
Arveja Grano Verde	591	1 459	868	146,8	21 091	20 870	-221	-1,0
Otros	11 549	14 267	2 718	23,5	260 012	253 273	-6 739	-2,6

Fuente: Ministerio de Agricultura – Junín  
Elab.: Dpto. Est. Económicos. BCRP- Sede Regional Huancayo

**REGIÓN JUNÍN: PRECIOS EN CHACRA DE PRINCIPALES PRODUCTOS (S/. Por Kg.)**

	Año	Ene.	Feb.	Mar.	Abr.	May.	Jun.	Jul.	Ago.	Set.	Oct.	Nov.	Dic.
Choclo	2005	0,46	0,36	0,33	0,26	0,41	0,00	0,58	0,64	0,87	0,74	0,83	0,00
	2006	0,46	0,44	0,40	0,31	0,35	0,00	0,00	0,90	0,97			
Naranja	2005	0,35	0,43	0,28	0,24	0,18	0,18	0,20	0,21	0,18	0,20	0,22	0,26
	2006	0,26	0,32	0,32	0,23	0,20	0,18	0,18	0,19	0,19			
Papa	2005	0,20	0,16	0,16	0,19	0,23	0,29	0,29	0,31	0,41	0,43	0,46	0,45
	2006	0,50	0,57	0,53	0,43	0,37	0,36	0,34	0,44	0,50			
Plátano	2005	0,31	0,30	0,27	0,26	0,28	0,30	0,31	0,31	0,35	0,35	0,34	0,00
	2006	0,34	0,35	0,35	0,34	0,37	0,35	0,37	0,37	0,36			
Café	2005	3,25	3,92	5,08	5,09	5,47	5,09	4,87	4,63	3,78	0,00	0,00	0,00
	2006	3,53	4,14	4,38	4,58	4,44	4,08	4,08	4,13	3,93			

Fuente: Ministerio de Agricultura – Junín  
Elab.: Dpto. Est. Económicos. BCRP- Sede Regional Huancayo

## Clima

Durante setiembre de 2006, se registraron días de intenso calor en toda la Región Junín, con precipitaciones pluviales moderadas que favorecieron la instalación

de algunos cultivos. La temperatura máxima registró un valor superior a lo normal en 0,8 °C y la mínima un valor inferior a su normal en 0,5 °C.

## Desarrollo de cultivos

Durante setiembre se inició la siembra de productos como maíz, arveja, habas y papa, especialmente en áreas de bajo riego, encontrándose algunos cultivos en estado

de crecimiento. En la zona selvática, los principales cultivos se siguen encontrando en diferentes fases fenológicas en función de la época de siembra.

## 1.2 Sub sector pecuario

El VBP pecuario, durante setiembre de 2006, creció 12,1 por ciento con relación a setiembre de 2005, explicado principalmente por los buenos resultados en la producción de carne de aves y de ovino, que crecieron en 60,4 y 3,7 por ciento respectivamente, no obstante a la disminución de carne de alpaca (8,4 por ciento).

El VBP pecuario acumulado en el periodo de enero a setiembre de 2006 se incrementó en 7,6 por ciento en comparación a igual periodo de 2005, influenciado por el mayor desempeño de carne de aves y leche en 40,6 y 3,5 por ciento respectivamente; en tanto que las mayores disminuciones correspondieron a carne de porcino y de alpaca en 1,6 y 17,2 por ciento respectivamente.

VALOR BRUTO DE LA PRODUCCIÓN PECUARIA								
En millones de nuevos soles de 1994								
	Setiembre		Variación		Enero – Setiembre		Variación	
	2005	2006	Absoluta	%	2005	2006	Absoluta	%
<b>CARNE</b>	<b>8,695</b>	<b>9,826</b>	<b>1,131</b>	<b>13,0</b>	<b>81,521</b>	<b>88,297</b>	<b>6,776</b>	<b>8,3</b>
Alpaca	0,061	0,056	-0,005	-8,4	0,563	0,466	-0,097	-17,2
Ave	1,585	2,542	0,957	60,4	17,059	23,988	6,930	40,6
Llama	0,051	0,055	0,004	7,7	0,485	0,568	0,083	17,2
Ovino	2,615	2,711	0,096	3,7	23,865	23,775	-0,090	-0,4
Porcino	0,861	0,887	0,026	3,0	8,388	8,256	-0,132	-1,6
Vacuno	3,521	3,575	0,054	1,5	31,161	31,243	0,082	0,3
<b>LECHE</b>	<b>0,769</b>	<b>0,788</b>	<b>0,019</b>	<b>2,5</b>	<b>7,171</b>	<b>7,423</b>	<b>0,252</b>	<b>3,5</b>
<b>HUEVOS</b>	<b>0,061</b>	<b>0,062</b>	<b>0,000</b>	<b>0,7</b>	<b>0,567</b>	<b>0,565</b>	<b>-0,002</b>	<b>-0,3</b>
<b>LANA DE OVINO</b>	<b>0,000</b>	<b>0,000</b>	<b>0,000</b>	<b>-</b>	<b>3,690</b>	<b>3,836</b>	<b>0,146</b>	<b>4,0</b>
<b>FIBRA</b>	<b>0,000</b>	<b>0,000</b>	<b>0,000</b>	<b>-</b>	<b>0,341</b>	<b>0,232</b>	<b>-0,109</b>	<b>-32,1</b>
Alpaca	0,000	0,000	0,000	-	0,249	0,158	-0,091	-36,6
Llama	0,000	0,000	0,000	-	0,092	0,074	-0,018	-20,0
<b>TOTAL</b>	<b>9,525</b>	<b>10,676</b>	<b>1,151</b>	<b>12,1</b>	<b>93,290</b>	<b>100,352</b>	<b>7,062</b>	<b>7,6</b>

Fuente: Ministerio de Agricultura – Junín  
Elab.: Dpto. Est. Económicos. BCRP- Sede Regional Huancayo

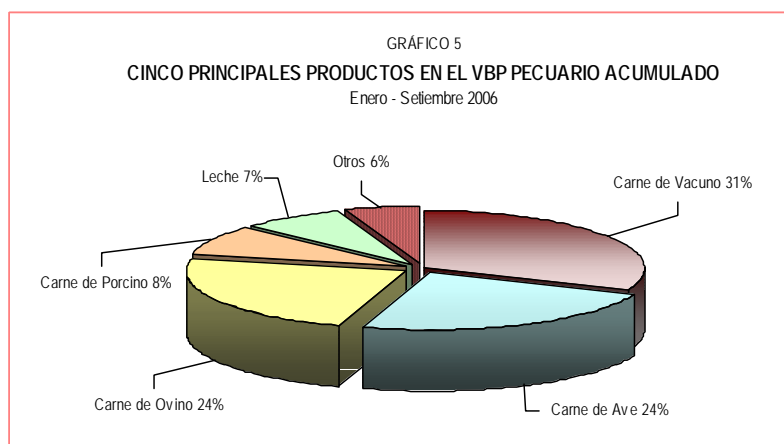

PRODUCCIÓN DE PRINCIPALES PRODUCTOS PECUARIOS								
En toneladas								
	Setiembre		Variación		Enero - Setiembre		Variación	
	2005	2006	Absoluta	%	2005	2006	Absoluta	%
<b>CARNE</b>								
Alpaca	16,7	15,3	-1,4	-8,4	153,8	127,3	-26,5	-17,2
Ave	507,8	814,3	306,5	60,4	5 464,5	7 684,3	2 219,8	40,6
Llama	16,9	18,2	1,3	7,7	160,6	188,2	27,6	17,2
Ovino	536,3	556,0	19,7	3,7	4 894,2	4 875,7	-18,5	-0,4
Porcino	248,8	256,3	7,5	3,0	2 424,6	2 386,4	-38,2	-1,6
Vacuno	796,1	808,2	12,1	1,5	7 044,8	7 063,4	18,6	0,3
<b>LECHE</b>	1 516,7	1 554,8	38,1	2,5	14 143,9	14 640,2	496,3	3,5
<b>HUEVOS</b>	29,1	29,3	0,2	0,7	269,9	269,0	-0,9	-0,3
<b>LANA DE OVINO</b>	0,0	0,0	0,0	-	937,7	974,8	37,1	4,0
<b>FIBRA</b>								
Alpaca	0,0	0,0	0,0	-	23,8	15,1	-8,7	-36,6
Llama	0,0	0,0	0,0	-	17,0	13,6	-3,4	-20,0

Fuente: Ministerio de Agricultura – Junín  
Elab.: Dpto. Est. Económicos. BCRP- Sede Regional Huancayo

## 2. Producción minera

El VBP minero, durante setiembre de 2006, fue superior en 4,8 por ciento respecto a similar mes de 2005, explicado por la mayor producción de zinc y cobre en 5,5 y 21,6 por ciento respectivamente.

El VBP minero acumulado de enero a setiembre de 2006, creció 5,2 por ciento

respecto a igual lapso del 2005, explicado por la mayor obtención de plata (10,2 por ciento), cobre (61,5 por ciento) y zinc (1,1 por ciento); en tanto que, se registró una menor producción de plomo (0,1 por ciento).

**VALOR BRUTO DE LA PRODUCCIÓN MINERA**

En miles de nuevos soles de 1994

	Setiembre		Variación		Enero – Setiembre		Variación	
	2005	2006	Absoluta	%	2005	2006	Absoluta	%
GRAN MINERÍA	27 504	29 193	1 689	6,1	238 835	247 817	8 982	3,8
MEDIANA Y PEQUEÑA MINERÍA	15 719	16 089	369	2,3	133 275	143 732	10 458	7,8
<b>TOTAL</b>	<b>43 223</b>	<b>45 282</b>	<b>2 059</b>	<b>4,8</b>	<b>372 110</b>	<b>391 550</b>	<b>19 439</b>	<b>5,2</b>

Fuente: Ministerio de Energía y Minas  
Elab.: Dpto. Est. Económicos. BCRP- Sede Regional Huancayo

**VALOR BRUTO DE LA PRODUCCIÓN MINERA**

En miles de nuevos soles de 1994

	Setiembre		Variación		Enero – Setiembre		Variación	
	2005	2006	Absoluta	%	2005	2006	Absoluta	%
Cobre	1 523	1 852	329	21,6	12 998	20 996	7 998	61,5
Plomo	2 648	2 673	26	1,0	20 753	20 733	-20	-0,1
Zinc	29 239	30 850	1 611	5,5	254 834	257 756	2 923	1,1
Oro	0	0	0	-	0	0	0	-
Plata	9 813	9 906	93	0,9	83 525	92 064	8 539	10,2
<b>TOTAL</b>	<b>43 223</b>	<b>45 282</b>	<b>2 059</b>	<b>4,8</b>	<b>372 110</b>	<b>391 550</b>	<b>19 439</b>	<b>5,2</b>

Fuente: Ministerio de Energía y Minas  
Elab.: Dpto. Est. Económicos. BCRP- Sede Regional Huancayo

**PRODUCCIÓN MINERA**

Contenido fino

	Setiembre		Variación		Enero – Setiembre		Variación	
	2005	2006	Absoluta	%	2005	2006	Absoluta	%
Cobre (toneladas)	408	496	88	21,6	3 481	5 623	2 142	61,5
Plomo (toneladas)	2 345	2 368	23	1,0	18 382	18 364	-18	-0,1
Zinc (toneladas)	13 844	14 607	763	5,5	120 660	122 044	1 384	1,1
Oro (gramos)	0	0	0	-	0	0	0	-
Plata (kilogramos)	28 863	29 136	273	0,9	245 663	270 777	25 114	10,2

Fuente: Ministerio de Energía y Minas  
Elab.: Dpto. Est. Económicos. BCRP- Sede Regional Huancayo

### 3. Producción manufacturera

La producción manufacturera registró un crecimiento de 6,9 por ciento respecto a setiembre de 2005, resultado que se explica por el desempeño favorable en la elaboración de alimentos, productos textiles, refinación de metales y minerales no metálicos, no obstante a la disminución de la actividad de química industrial.

En la rama industrial de alimentos, el incremento de 3,5 por ciento se debió al

aumento en la elaboración de galletas en 33,6 por ciento, en tanto que se observó una disminución en la elaboración de condimentos (3,3 por ciento), respecto a setiembre de 2005.

En la industria textil, el resultado positivo de 40,0 por ciento fue influenciado por la mayor producción de telas cardadas y frazadas en 25,7 y 89,3 por ciento respectivamente, resultado que fue

parcialmente contrareestado por la menor producción de pañolones (10,5 por ciento).

La actividad de química industrial disminuyó 11,4 por ciento; en tanto que las

actividades de minerales no metálicos y refinación de metales se incrementaron en 22,3 y 3,7 por ciento respectivamente, con relación a setiembre de 2005.

PRODUCCIÓN MANUFACTURERA 1/		
En variaciones porcentuales		
	Set.06 / Set.05	Set.06 / Ago.06
I. PRODUCTOS ALIMENTICIOS	3,5	3,9
Condimentos	-3,3	5,2
Galletas	33,6	0,0
II. TEXTILES	40,0	30,5
Telas Cardadas	25,7	-1,4
Frazadas	89,3	81,0
Pañolones	-10,5	4,7
III. QUIMICA INDUSTRIAL	-11,4	-5,0
IV. REFINACIÓN DE METALES	3,7	-2,3
V. MINERALES NO METÁLICOS	22,3	-0,9
<b>TOTAL</b>	<b>6,9</b>	<b>-1,6</b>

Fuente: Encuesta propia a una muestra de empresas  
Elab.: Dpto. Est. Económicos. BCRP- Sede Regional Huancayo  
1/ Valor bruto de la producción en términos reales.

## 4. Turismo

El total de arribos a los establecimientos de hospedaje superó en 74,0 por ciento al total de arribos de igual mes de 2005, debido al mayor flujo de visitantes nacionales en 74,9 por ciento; no obstante que las visitas de extranjeros disminuyera en 8,2 por ciento.

En el periodo de enero a setiembre de 2006, el total de arribos se expandió 78,0 por ciento respecto a igual periodo de 2005, como efecto del mayor flujo de visitantes nacionales y extranjeros en 77,8 y 122,6 por ciento respectivamente.

ARRIBOS A ESTABLECIMIENTOS DE HOSPEDAJE								
	Setiembre		Variación		Enero – Setiembre		Variación	
	2005	2006	Absoluta	%	2005	2006	Absoluta	%
Nacionales	15 984	27 950	11 966	74,9	145 777	259 132	113 355	77,8
Extranjeros	158	145	-13	-8,2	926	2 061	1 135	122,6
<b>TOTAL</b>	<b>16 142</b>	<b>28 095</b>	<b>11 953</b>	<b>74,0</b>	<b>146 703</b>	<b>261 193</b>	<b>114 490</b>	<b>78,0</b>

Fuente: Ministerio de Comercio Exterior y Turismo – Junín  
Elab.: Dpto. Est. Económicos. BCRP- Sede Regional Huancayo

## 5. Encuestas de ventas

### a. Empresas Industriales

En la ciudad de Huancayo, se aplicó una encuesta de ventas a 5 establecimientos

industriales, que permite comentar lo siguiente:

#### Ventas industriales

El 40 por ciento de los encuestados expresó que en setiembre de 2006 sus ventas disminuyeron, en aproximadamente 18,5 por ciento con relación a agosto de 2006; otro 40 por ciento manifestó que fueron mayores en aproximadamente 6,5 por ciento y el 20 por ciento restante manifestó que fueron iguales.

ciento lo asoció a cambios en la demanda; y de los que experimentaron incremento, también el 100 por ciento lo relacionó a variaciones en la demanda.

Sobre los factores que incidieron en la disminución de las ventas, el 100 por

Respecto a setiembre de 2005, el 100 por ciento de los encuestados reveló que sus ventas fueron mayores en aproximadamente 8,6 por ciento, y sobre los factores que incidieron en este resultado, el 60 por ciento lo asoció a cambios en la demanda y el 40 por ciento restante a la publicidad.

#### CIUDAD DE HUANCAYO: ENCUESTA DE VENTAS A EMPRESAS INDUSTRIALES

En porcentaje

RUBROS	VENTAS Setiembre.06 / Agosto.06				PROM.	VENTAS Setiembre.06 / Setiembre.05				Nº de Emp.
	Mayor	Igual	Menor			Mayor	Igual	Menor		
TOTAL	40	20	40			100	0	0	↑	5
Productos de panadería	0	0	100	↓		100	0	0	↑	1
Elaboración de especias, salsas y condimentos	100	0	0	↑		100	0	0	↑	1
Frazadas	0	100	0	=		100	0	0	↑	1
Aserradero y acepilladura de madera	100	0	0	↑		100	0	0	↑	1
Productos de plástico	0	0	100	↓		100	0	0	↑	1

Fuente: Encuesta a Empresas Industriales  
Elab.: Dpto. Est. Económicos. BCRP- Sede Regional Huancayo

GRÁFICO 6  
VENTAS INDUSTRIALES Set.06/Ago.06

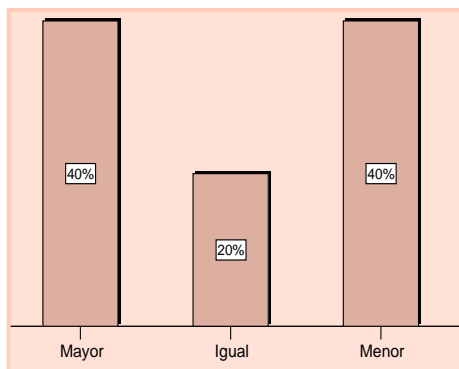

#### EVOLUCION DE COSTOS DEL SECTOR INDUSTRIAL

En porcentaje

	Setiembre.06 / Agosto.06			PROMEDIO
	Subido	Igual	Bajado	
Evolución de costos en insumos	0	80	20	=
Evolución de costos laborales	0	80	20	=
Evolución de costos en crédito	0	100	0	=
Evolución de costos en publicidad	0	100	0	=

Fuente: Encuesta a Empresas Industriales  
Elab.: Dpto. Est. Económicos. BCRP- Sede Regional Huancayo

## Perspectivas de ventas industriales

Sobre las expectativas de ventas para noviembre de 2006 en relación a setiembre pasado, el 80 por ciento de los encuestados indicó que no variarán y el 20 por ciento restante señala que se incrementarán.

Respecto a noviembre de 2005, el 60 por ciento de los encuestados manifestó que sus ventas serán iguales y el 40 por ciento restante reveló que serán mayores.

### CIUDAD DE HUANCAYO: PERSPECTIVA DE VENTAS EN EMPRESAS INDUSTRIALES

En porcentaje

RUBROS	PERSPECTIVA DE VENTAS Noviembre.06 / Setiembre.06				PERSPECTIVA DE VENTAS Noviembre.06 / Noviembre.05				N° de Emp.
	Mayor	Igual	Menor	PROM.	Mayor	Igual	Menor	PROM.	
	<b>TOTAL</b>	<b>20</b>	<b>80</b>	<b>0</b>	<b>=</b>	<b>40</b>	<b>60</b>	<b>0</b>	
Productos de panadería	0	100	0	=	100	0	0	↑	1
Elaboración de especias, salsas y condimentos	0	100	0	=	0	100	0	=	1
Frazadas	0	100	0	=	0	100	0	=	1
Aserradero y acepilladura de madera	0	100	0	=	0	100	0	=	1
Productos de plástico	100	0	0	↑	100	0	0	↑	1

Fuente: Encuesta a Empresas Industriales

Elab.: Dpto. Est. Económicos. BCRP- Sede Regional Huancayo

## b. Empresas Comerciales

La encuesta aplicada a 17 establecimientos del sector comercio de la ciudad de

Huancayo permitió obtener el siguiente resultado:

### Ventas comerciales

En setiembre de 2006, el 41 por ciento de los encuestados experimentó disminuciones en sus ventas, en aproximadamente 11 por ciento, respecto a agosto de 2006; el 35 por ciento enunció que fueron mayores, en aproximadamente 10 por ciento, y el 24 por ciento restante indicó que se mantuvieron invariables.

En el comercio minorista, las agrupaciones que presentaron incrementos fueron las que comercializan combustible para vehículos y computadoras como programas de cómputo, en tanto que en el comercio mayorista, las agrupaciones fueron: productos farmacéuticos y medicinales y materiales de construcción, ferretería y equipo.

Sobre los factores que incidieron en la disminución de ventas, el 71 por ciento lo

asoció a la demanda y el 29 por ciento restante a la competencia informal.

Respecto a setiembre de 2005, las ventas fueron mayores para el 65 por ciento de los encuestados, menores para el 24 por ciento e iguales para el 12 por ciento restante.

En el comercio minorista, las agrupaciones que presentaron incrementos fueron las que venden vehículos automotores, computadoras y programas de cómputo, y combustible para vehículos. En los establecimientos mayoristas, las agrupaciones con incrementos de ventas fueron, alimentos, bebidas y tabaco, distribuidoras de cervezas, gaseosas y bebidas, productos farmacéuticos y medicinales, y materiales de construcción, ferretería y equipo.

## CIUDAD DE HUANCAYO: ENCUESTA DE VENTAS A EMPRESAS COMERCIALES

En porcentaje

RUBROS	VENTAS				PROM.	VENTAS				N° de Emp.
	Setiembre.06 / Agosto.06			PROM.		Setiembre.06 / Setiembre.05			PROM.	
	Mayor	Igual	Menor			Mayor	Igual	Menor		
<b>TOTAL</b>	35	24	41	↓	65	12	24	↑	17	
<b>VENTAS MINORISTAS</b>	36	27	36		55	18	27	↑	11	
Vehículos automotores	0	100	0	=	100	0	0	↑	1	
Artículos de ferretería	0	0	100	↓	0	0	100	↓	1	
Computadoras y programas de comp.	100	0	0	↑	100	0	0	↑	1	
Piezas y accesorios de vehículos auto.	0	100	0	=	0	100	0	=	2	
Combustible para vehículos auto.	100	0	0	↑	100	0	0	↑	3	
Alimentos, bebidas y tabaco	0	0	100	↓	0	0	100	↓	1	
Electrodomésticos	0	0	100	↓	50	0	50		2	
<b>VENTAS MAYORISTAS</b>	33	17	50	↓	83	0	17	↑	6	
Alimentos, bebidas y tabaco	0	0	100	↓	100	0	0	↑	1	
Dist. de cerveza, gaseosas y bebidas	0	50	50		100	0	0	↑	2	
Productos farmacéuticos y medicinales	100	0	0	↑	100	0	0	↑	1	
Mat. de construcción, ferretería y equipo	100	0	0	↑	100	0	0	↑	1	
Fibras textiles, hilos y lanas	0	0	100	↓	0	0	100	↓	1	

Fuente: Encuesta a Empresas Comerciales

Elab.: Dpto. Est. Económicos. BCRP- Sede Regional Huancayo

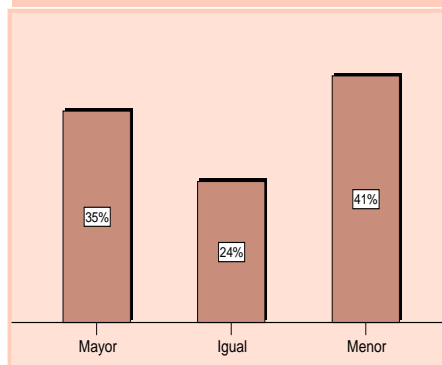
GRÁFICO 7  
VENTAS COMERCIALES Set.06/Ago.06

## EVOLUCION DE COSTOS DEL SECTOR COMERCIO

En porcentaje

	Setiembre.06 / Agosto.06			PROMEDIO
	Subido	Igual	Bajado	
Evolución de costos en insumos	6	82	12	=
Evolución de costos laborales	6	82	12	=
Evolución de costos en crédito	18	65	18	=
Evolución de costos en publicidad	18	76	6	=

Fuente: Encuesta a Empresas Comerciales

Elab.: Dpto. Est. Económicos. BCRP- Sede Regional Huancayo

## Perspectivas de ventas comerciales

Sobre las expectativas para noviembre de 2006, en relación a setiembre de 2006, el 41 por ciento señala que sus ventas ascenderán, otro 41 por ciento considera que no cambiará y el 18 por ciento restante manifiesta que será menor.

Con relación a noviembre de 2005, el 65 por ciento de los encuestados indicó que será mayor, el 24 por ciento espera que se mantenga igual y el 12 por ciento restante señala que disminuiría.



## CIUDAD DE HUANCAYO: PERSPECTIVA DE VENTAS EN EMPRESAS COMERCIALES

En porcentaje

RUBROS	PERSPECTIVA DE VENTAS Noviembre.06 / Setiembre.06				PROM.	PERSPECTIVA DE VENTAS Noviembre.06 / Noviembre.05				Nº de Emp.
	Mayor	Igual	Menor			Mayor	Igual	Menor	PROM.	
<b>TOTAL</b>	41	41	18			65	24	12	↑	17
<b>VENTAS MINORISTAS</b>	45	45	9			55	27	18	↑	11
Vehículos automotores	0	100	0	=		0	100	0	=	1
Artículos de ferretería	0	100	0	=		0	0	100	↓	1
Computadoras y programas de comp.	0	100	0	=		100	0	0	↑	1
Piezas y accesorios de vehículos	0	100	0	=		0	100	0	=	2
Combustible para vehículos	100	0	0	↑		100	0	0	↑	3
Alimentos, bebidas y tabaco	0	0	100	↓		0	0	100	↓	1
Electrodomésticos	100	0	0	↑		100	0	0	↑	2
<b>VENTAS MAYORISTAS</b>	33	33	33			83	17	0	↑	6
Alimentos, bebidas y tabaco	100	0	0	↑		100	0	0	↑	1
Dist. de cerveza, gaseosas y bebidas	0	50	50			100	0	0	↑	2
Productos farmacéuticos y medicinales	0	0	100	↓		100	0	0	↑	1
Mat. de construcción, ferretería y equipo	100	0	0	↑		100	0	0	↑	1
Fibras textiles, hilos y lanas	0	100	0	=		0	100	0	=	1

Fuente: Encuesta a Empresas Comerciales  
Elab.: Dpto. Est. Económicos. BCRP- Sede Regional Huancayo

### c. Empresas de Servicios

Respecto a los resultados de la encuesta aplicada a 8 empresas de servicios de la

ciudad de Huancayo, se comenta lo siguiente:

#### Ventas

El 50 por ciento de los encuestados reveló una disminución en sus ventas en aproximadamente 12 por ciento, con relación a agosto de 2006, el 38 por ciento indicó un aumento en aproximadamente 4 por ciento y el 12 por ciento restante manifestó que se mantuvieron invariables.

Sobre los factores que incidieron en la disminución de ventas, el 100 por ciento

asoció a la variación de la demanda; y respecto a los que experimentaron incrementos, el 33 por ciento lo asoció a cambios en la demanda y el 67 por ciento restante a la publicidad.

Respecto a setiembre de 2005, el 88 por ciento de los encuestados manifestó que vendieron más y el 12 por ciento restante reveló que disminuyeron.

**CIUDAD DE HUANCAYO: ENCUESTA DE VENTAS A EMPRESAS DEL SECTOR SERVICIOS**  
En porcentaje

RUBROS	VENTAS Setiembre.06 / Agosto.06				PROM.	VENTAS Setiembre.06 / Setiembre.05				N° de Emp.
	Mayor	Igual	Menor	PROM.		Mayor	Igual	Menor	PROM.	
	<b>TOTAL</b>	<b>38</b>	<b>12</b>			<b>50</b>	<b>↓</b>	<b>88</b>		
Hospedaje en hostales	0	0	100	↓	100	0	0	↑	1	
Hospedaje en hoteles	0	0	100	↓	0	0	100	↓	1	
Venta de comida y bebidas en restaurantes, cafés etc.	50	0	50		100	0	0	↑	2	
Pollos a la brasa (pollería)	100	0	0	↑	100	0	0	↑	1	
Servicio regular de transporte interprovincial	50	0	50		100	0	0	↑	2	
Actv. de agencia de viaje, excursiones y turismo	0	100	0	=	100	0	0	↑	1	

Fuente: Encuesta a Empresas del Sector Servicios  
Elab.: Dpto. Est. Económicos. BCRP- Sede Regional Huancayo

GRÁFICO 8  
**VENTAS - SERVICIOS Set.06/Ago.06**

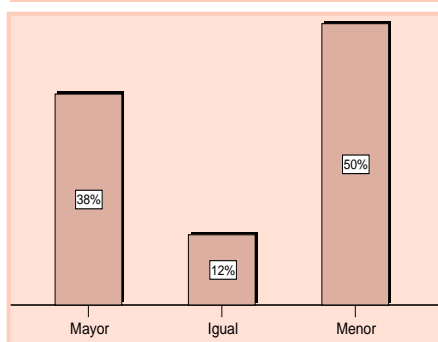

**EVOLUCION DE COSTOS DEL SECTOR SERVICIOS**  
En porcentaje

	Setiembre.06 / Agosto.06			PROMEDIO
	Subido	Igual	Bajado	
Evolución de costos en insumos	13	75	13	=
Evolución de costos laborales	13	63	25	=
Evolución de costos en crédito	25	63	13	=
Evolución de costos en publicidad	13	75	13	=

Fuente: Encuesta a Empresas del Sector Servicios  
Elab.: Dpto. Est. Económicos. BCRP- Sede Regional Huancayo

**Perspectivas de ventas del sector servicios**

Sobre las expectativas para noviembre de 2006, con relación a setiembre pasado, el 75 por ciento de las empresas expresaron mayores ventas y el 25 por ciento restantes esperan que se mantengan invariables.

Con relación a noviembre de 2005, el 63 por ciento de las empresas estima que serán mayores y el 37 por ciento restante espera que no cambien.

**CIUDAD DE HUANCAYO: PERSPECTIVA DE VENTAS EN EMPRESAS DEL SECTOR SERVICIOS**

En porcentaje

RUBROS	PERSPECTIVA DE VENTAS Noviembre.06 / Setiembre.06				PROM.	PERSPECTIVA DE VENTAS Noviembre.06 / Noviembre.05				Nº de Emp.
	Mayor	Igual	Menor			Mayor	Igual	Menor		
<b>TOTAL</b>	75	25	0	↑	63	37	0	↑	8	
Hospedaje en hostales	0	100	0	=	0	100	0	=	1	
Hospedaje en hoteles	0	100	0	=	0	100	0	=	1	
Venta de comida y bebidas en restaurantes, cafés etc.	100	0	0	↑	100	0	0	↑	2	
Pollos a la brasa (pollería)	100	0	0	↑	100	0	0	↑	1	
Servicio regular de transporte interprovincial	100	0	0	↑	100	0	0	↑	2	
Actv. de agencia de viaje, excursiones y turismo	100	0	0	↑	0	100	0	=	1	

Fuente: Encuesta a Empresas del Sector Servicios  
Elab.: Dpto. Est. Económicos. BCRP- Sede Regional Huancayo

## II. Inflación y tipo de cambio

### 1. Inflación

El Índice de Precios al Consumidor (IPC) en la ciudad de Huancayo, durante setiembre de 2006, registró una variación positiva de 0,10 por ciento con relación al IPC de agosto de 2006. Las agrupaciones con mayores incrementos en precios fueron Alquiler de Vivienda, Combustibles y Electricidad (0,50 por ciento) y Vestido y Calzado (0,30 por ciento); en tanto que la

agrupación con mayor variación negativa fue Transportes y Comunicaciones (0,55 por ciento).

La variación acumulada entre enero y setiembre de 2006 fue de 1,06 por ciento y para los doce últimos meses totalizó 1,52 por ciento.

### I. P. C. DE LA CIUDAD DE HUANCAYO

Variación porcentual mensual

	Agosto	Setiembre
<b>ÍNDICE GENERAL</b>	0,25	0,10
1. Alimentos y Bebidas	0,20	0,08
2. Vestido y Calzado	0,16	0,30
3. Alquiler de Vivienda, Combustibles y Electricidad	0,17	0,50
4. Muebles, Enseres y Mantenimiento de la Vivienda	0,29	0,25
5. Cuidado, Conservación de la Salud y Servicios Médicos	0,27	0,11
6. Transportes y Comunicaciones	0,55	-0,55
7. Esparcimiento, Diversiones, Servicios Culturales y de Enseñanza	0,01	-0,23
8. Otros Bienes y Servicios	0,70	0,02

Fuente: INEI – Junín  
Elab.: Dpto. Est. Económicos. BCRP- Sede Regional Huancayo

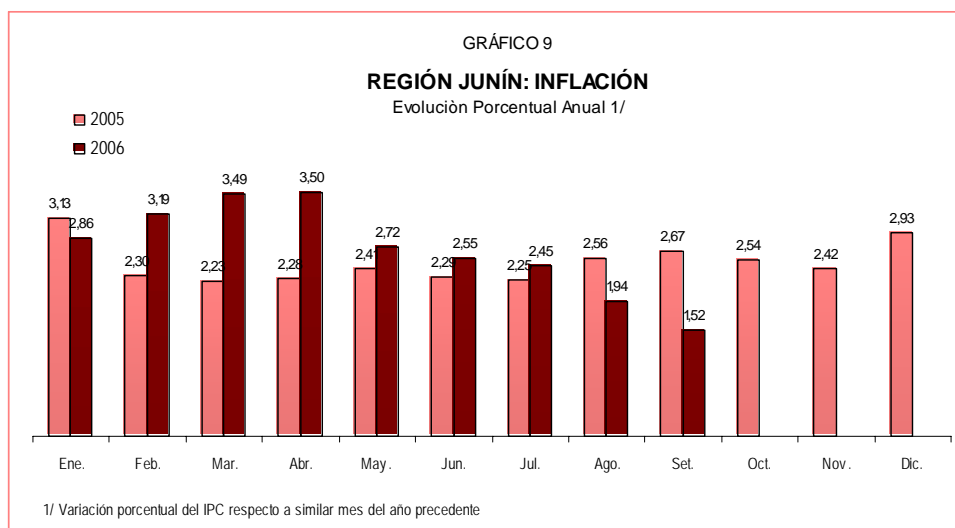

La contribución ponderada a la inflación de los cinco rubros con el aporte positivo más significativo sumaron 0,54 puntos porcentuales, mientras que los cinco rubros

con mayor incidencia negativa totalizaron 0,34 puntos porcentuales.

**CONTRIBUCION PONDERADA A LA INFLACIÓN**  
En puntos porcentuales

Rubro	Positiva	Rubro	Negativa
Papa Blanca	0,37	Azúcar Rubia	-0,24
Tomate Italiano	0,08	Manzana Corriente	-0,03
Zanahoria	0,04	Papaya	-0,03
Choclo Serrano	0,03	Piña (selva)	-0,02
Haba Verde	0,02	Lechuga	-0,02
<b>TOTAL</b>	<b>0,54</b>	<b>TOTAL</b>	<b>-0,34</b>

Fuente: INEI – Junín  
Elab.: Dpto. Est. Económicos. BCRP- Sede Regional Huancayo

Los rubros que registraron mayores incrementos de precios fueron: coliflor sin hojas (19,4 por ciento), tomate italiano (17,2 por ciento) y choclo serrano (12,6

por ciento), contrarrestado por las disminuciones de los precios de cebolla china (16,1 por ciento), apio (15,7 por ciento) y culantro (14,4 por ciento).

**RUBROS DE MAYOR VARIACIÓN**  
En porcentajes

Rubro	Aumento	Rubro	Disminución
Coliflor sin Hojas	19,4	Cebolla China	-16,1
Tomate Italiano	17,2	Apio	-15,7
Choclo Serrano	12,6	Culantro	-14,4
Zanahoria	12,4	Papaya	-13,3
Papa Blanca	12,1	Azúcar Rubia	-11,7

Fuente: INEI – Junín  
Elab.: Dpto. Est. Económicos. BCRP- Sede Regional Huancayo

## 2. Tipo de cambio

En la ciudad de Huancayo, el tipo de cambio promedio en el mercado informal alcanzó 3,243 nuevos soles por dólar norteamericano, significando un incremento de 0,26 por ciento respecto al tipo de cambio promedio de setiembre pasado (3,235).

La cotización promedio al 29 de setiembre fue 3,253 nuevos soles por dólar, significando un incremento de 0,39 por ciento respecto al promedio del 31 de agosto pasado.

### CIUDAD DE HUANCAYO: TIPO DE CAMBIO INFORMAL – AGOSTO DE 2006

En nuevos soles por US\$

DIA	C	V	DIA	C	V	DIA	C	V
1	3,230	3,240	13	3,242	3,250	25	3,230	3,240
4	3,235	3,250	14	3,240	3,250	26	3,248	3,249
5	3,240	3,250	15	3,240	3,250	27	3,240	3,250
6	3,245	3,260	18	3,240	3,250	28	3,245	3,240
7	3,240	3,250	19	3,245	3,250	29	3,252	3,253
8	3,230	3,240	20	3,245	3,250			
11	3,230	3,240	21	3,245	3,250			
12	3,230	3,240	22	3,240	3,240	Prom.	3,240	3,247

Fuente: Encuesta propia

Elab.: Dpto. Est. Económicos. BCRP- Sede Regional Huancayo

## III. Finanzas Públicas

### 1. Recaudación tributaria

La recaudación tributaria de la SUNAT, durante setiembre de 2006, se incrementó 18,7 por ciento respecto a setiembre de 2005, que se explica por las mayores captaciones del Impuesto General a las Ventas (33,6 por ciento) y del Impuesto a la Renta (10,2 por ciento), no obstante que disminuyera la recaudación del Impuesto

Extraordinario de Solidaridad y del Impuesto Selectivo al Consumo en 98,6 y 32,0 por ciento respectivamente.

La recaudación total entre enero y setiembre de 2006, aumentó 13,9 por ciento comparado con igual lapso del año 2005.

### REGIÓN JUNÍN: RECAUDACIÓN TRIBUTARIA

En nuevos soles

Impuestos	Setiembre		Variación		Enero – Setiembre		Variación	
	2005	2006	Absoluta	%	2005	2006	Absoluta	%
A la Renta	7 398 057	8 155 865	757 808	10,2	74 028 720	77 453 201	3 424 481	4,6
A la Producción y Consumo	5 330 561	7 119 196	1 788 634	33,6	40 118 325	54 241 397	14 123 071	35,2
° Impuesto General a las Ventas	5 326 364	7 116 344	1 789 979	33,6	39 107 635	54 215 186	15 107 550	38,6
° Impuesto Selectivo al Consumo	4 197	2 852	- 1 345	-32,0	1 010 690	26 211	- 984 479	-97,4
Régimen Único Simplificado	251 713	266 231	14 518	5,8	2 278 797	2 199 609	- 79 187	-3,5
Impuesto Extraordinario de Solidaridad	7 020	97	- 6 923	-98,6	166 840	45 515	- 121 325	-72,7
Otros Ingresos Tributarios	909 047	949 364	40 317	4,4	8 178 662	8 228 061	49 399	0,6
<b>TOTAL</b>	<b>13 896 398</b>	<b>16 490 752</b>	<b>2 594 354</b>	<b>18,7</b>	<b>124 771 344</b>	<b>142 167 783</b>	<b>17 396 439</b>	<b>13,9</b>

Fuente: SUNAT

Elab.: Dpto. Est. Económicos. BCRP- Sede Regional Huancayo

## 2. Ejecución presupuestal Gobierno Regional de Junín

La ejecución presupuestal del Gobierno Regional de Junín fue superior en 20,6 por ciento respecto a setiembre de 2005. Los gastos corrientes crecieron en 5,0 por ciento, a raíz del mayor pago en Personal y Obligaciones Sociales por el Ministerio de Salud; mientras que los gastos de capital lo hicieron en 279,5 por ciento, explicado por las mayores inversiones físicas realizadas por la sede del Gobierno Regional.

Del gasto corriente total, el 71 por ciento correspondió a Personal y Obligaciones

Sociales, el 20 por ciento a Obligaciones Provisionales y el 9 por ciento restante a los demás rubros. En los gastos de capital, el 94 por ciento se destinó a Inversiones Físicas y el 6 por ciento restante a Inversiones Financieras y Otros Gastos de Capital.

La ejecución presupuestada acumulada de enero a setiembre de 2006 fue superior en 11,6 por ciento con relación a lo ejecutado en igual lapso de 2005.

GOBIERNO REGIONAL DE JUNÍN: GASTOS POR NATURALEZA								
En nuevos soles								
	Setiembre		Variación		Enero – Setiembre		Variación	
	2005	2006	Absoluta	%	2005	2006	Absoluta	%
<b>GASTOS CORRIENTES</b>	<b>41 390 265</b>	<b>43 450 042</b>	<b>2 059 777</b>	<b>5,0</b>	<b>361 472 011</b>	<b>384 659 808</b>	<b>23 187 797</b>	<b>6,4</b>
Personal y Oblig. Sociales	29 224 155	30 930 909	1 706 753	5,8	252 687 067	273 642 616	20 955 549	8,3
Obligaciones Previsionales	8 214 105	8 470 396	256 291	3,1	78 627 308	78 140 553	-486 755	-0,6
Bienes y Servicios	3 902 448	4 000 633	98 185	2,5	29 714 138	32 427 869	2 713 731	9,1
Otros Gastos Corrientes	49 557	48 104	-1 453	-2,9	443 499	448 770	5 272	1,2
<b>GASTOS DE CAPITAL</b>	<b>2 505 878</b>	<b>9 509 242</b>	<b>7 003 364</b>	<b>279,5</b>	<b>14 590 915</b>	<b>35 165 176</b>	<b>20 574 262</b>	<b>141,0</b>
Inversiones Físicas	2 214 656	8 920 711	6 706 055	302,8	12 227 822	32 066 610	19 838 788	162,2
Inversiones Financieras	0	118 698	118 698	-	0	650 766	650 766	-
Otros Gastos de Capital	291 222	469 833	178 611	61,3	2 363 093	2 447 800	84 708	3,6
<b>TOTAL</b>	<b>43 896 143</b>	<b>52 959 284</b>	<b>9 063 141</b>	<b>20,6</b>	<b>376 062 926</b>	<b>419 824 984</b>	<b>43 762 058</b>	<b>11,6</b>

Fuente: Gobierno Regional de Junín

Elab.: Dpto. Est. Económicos. BCRP- Sede Regional Huancayo

Según unidades ejecutoras, el 74 por ciento de los egresos corrientes fue ejecutado por el Ministerio de Educación, el 21 por ciento por el Ministerio de Salud y el 5 por ciento restante por las demás unidades ejecutoras.

En los gastos de capital, el 96 por ciento fue ejecutado por la Sede del Gobierno Regional, el 3 por ciento por el Ministerio de Salud y el 1 por ciento restante por las demás unidades ejecutoras.

GOBIERNO REGIONAL DE JUNÍN: GASTOS POR NATURALEZA Y UNIDAD EJECUTORA								
En nuevos soles								
	Setiembre		Variación		Enero – Setiembre		Variación	
	2005	2006	Absoluta	%	2005	2006	Absoluta	%
<b>GASTOS CORRIENTES</b>	<b>41 390 265</b>	<b>43 450 042</b>	<b>2 059 777</b>	<b>5,0</b>	<b>361 472 011</b>	<b>384 659 808</b>	<b>23 187 797</b>	<b>6,4</b>
Sede del Gobierno Reg,	910 210	853 496	-56 715	-6,2	7 459 205	8 482 549	1 023 345	13,7
M. Producción	169 756	168 579	-1 177	-0,7	1 446 254	1 468 026	21 771	1,5
M. Agricultura	579 511	612 818	33 307	5,7	5 343 631	5 203 631	-140 000	-2,6
M. Transportes	357 238	484 605	127 366	35,7	3 432 819	3 564 866	132 047	3,8
M. Educación	29 893 808	32 299 707	2 405 900	8,0	262 918 109	279 445 647	16 527 538	6,3
M. Salud	9 479 741	9 030 837	-448 904	-4,7	80 871 993	86 495 089	5 623 096	7,0
<b>GASTOS DE CAPITAL</b>	<b>2 505 878</b>	<b>9 509 242</b>	<b>7 003 364</b>	<b>279,5</b>	<b>14 590 915</b>	<b>35 165 176</b>	<b>20 574 262</b>	<b>141,0</b>
Sede del Gobierno Reg,	2 214 656	9 109 217	6 894 561	311,3	12 384 422	32 764 410	20 379 989	164,6
M. Producción	0	3 195	3 195	-	21 766	6 751	-15 015	-69,0
M. Agricultura	0	0	0	-	64 200	61 380	-2 820	-4,4
M. Transporte	0	13 473	13 473	-	19 959	25 432	5 472	27,4
M. Educación	40 988	61 032	20 044	48,9	448 807	565 869	117 061	26,1
M. Salud	250 234	322 326	72 092	28,8	1 651 760	1 741 335	89 574	5,4
<b>TOTAL</b>	<b>43 896 143</b>	<b>52 959 284</b>	<b>9 063 141</b>	<b>20,6</b>	<b>376 062 926</b>	<b>419 824 984</b>	<b>43 762 058</b>	<b>11,6</b>

Fuente: Gobierno Regional de Junín  
Elab.: Dpto. Est. Económicos. BCRP- Sede Regional Huancayo

### 3. Gobierno local

El ingreso total de la Municipalidad Provincial de Huancayo, fue mayor en 4,8 por ciento en comparación a setiembre de 2005, influenciado principalmente por las mayores captaciones por concepto de Transferencias (10,0 por ciento) y Multas y Sanciones (45,1 por ciento).

El ingreso captado de enero a setiembre de 2006 creció 14,8 por ciento con relación a igual periodo del año 2005, como efecto de las mayores transferencias de recursos financieros recibidos de la Caja Municipal de Huancayo en agosto de 2006 y por los mayores impuestos captados.

INGRESOS DE LA MUNICIPALIDAD PROVINCIAL DE HUANCAYO								
En nuevos soles								
	Setiembre		Variación		Enero – Setiembre		Variación	
	2005	2006	Absoluta	%	2005	2006	Absoluta	%
<b>INGRESOS CORRIENTES</b>	<b>1 262 890</b>	<b>1 260 030</b>	<b>-2 860</b>	<b>-0,2</b>	<b>15 965 922</b>	<b>17 033 975</b>	<b>1 068 053</b>	<b>6,7</b>
Impuestos	476 360	388 093	-88 267	-18,5	6 178 279	7 845 235	1 666 956	27,0
Tasas	371 513	355 863	-15 650	-4,2	3 529 256	4 405 378	876 122	24,8
Contribuciones	22 449	8 772	-13 677	-60,9	157 576	88 791	-68 786	-43,7
Venta de Bienes	21 478	25 545	4 067	18,9	238 113	232 827	-5 286	-2,2
Prestación de Servicios	76 697	71 310	-5 386	-7,0	719 900	732 093	12 193	1,7
Rentas de la Propiedad	48 595	118 029	69 434	142,9	559 286	851 363	292 077	52,2
Multas y Sanciones	189 772	275 273	85 501	45,1	3 938 957	2 579 320	-1 359 637	-34,5
Otros Ingresos Corrientes	56 026	17 144	-38 882	-69,4	644 556	298 969	-345 586	-53,6
<b>INGRESOS DE CAPITAL</b>	<b>0</b>	<b>0</b>	<b>0</b>	<b>-</b>	<b>0</b>	<b>0</b>	<b>0</b>	<b>-</b>
Venta de Activos	0	0	0	-	0	0	0	-
<b>TRANSFERENCIAS</b>	<b>1 232 490</b>	<b>1 355 255</b>	<b>122 766</b>	<b>10,0</b>	<b>13 001 543</b>	<b>16 233 132</b>	<b>3 231 589</b>	<b>24,9</b>
Transferencias	1 232 490	1 355 255	122 766	10,0	13 001 543	16 233 132	3 231 589	24,9
<b>TOTAL</b>	<b>2 495 379</b>	<b>2 615 285</b>	<b>119 906</b>	<b>4,8</b>	<b>28 967 466</b>	<b>33 267 108</b>	<b>4 299 642</b>	<b>14,8</b>

Fuente: Municipalidad Provincial de Huancayo  
Elab.: Dpto. Est. Económicos. BCRP- Sede Regional Huancayo

El gasto total de la Municipalidad Provincial de Huancayo disminuyó 17,4 por ciento respecto a setiembre de 2005, explicado por las menores Inversiones y pago por Intereses y Cargos de la Deuda en 67,4 y 69,3 por ciento respectivamente.

En el periodo de enero a setiembre de 2006, el egreso total disminuyó en 15,6 por ciento con relación a lo ejecutado en igual periodo de 2005, debido a las menores Inversiones Físicas y pago de Intereses y Cargos de la Deuda en 48,2 y 85,9 por ciento respectivamente.

GASTOS DE LA MUNICIPALIDAD PROVINCIAL DE HUANCAYO								
En nuevos soles								
	Setiembre		Variación		Enero – Setiembre		Variación	
	2005	2006	Absoluta	%	2005	2006	Absoluta	%
<b>GASTOS CORRIENTES</b>	<b>2 081 789</b>	<b>2 251 801</b>	<b>170 012</b>	<b>8,2</b>	<b>19 228 565</b>	<b>19 642 197</b>	<b>413 632</b>	<b>2,2</b>
Personal y Obligaciones Sociales	618 836	705 771	86 934	14,0	6 468 910	6 878 809	409 899	6,3
Obligaciones Provisionales	289 155	305 035	15 880	5,5	3 203 565	2 788 513	-415 052	-13,0
Bienes y Servicios	1 077 295	1 129 230	51 935	4,8	8 780 509	8 824 644	44 136	0,5
Otros Gastos Corrientes	96 503	111 765	15 262	15,8	775 581	1 150 230	374 649	48,3
<b>GASTOS DE CAPITAL</b>	<b>1 078 766</b>	<b>343 188</b>	<b>-735 578</b>	<b>-68,2</b>	<b>9 230 750</b>	<b>4 922 962</b>	<b>-4 307 788</b>	<b>-46,7</b>
Inversiones	1 046 971	341 722	-705 249	-67,4	9 134 842	4 732 504	-4 402 337	-48,2
Otros Gastos de Capital	31 794	1 466	-30 328	-95,4	95 909	190 458	94 549	98,6
<b>SERVICIO DE LA DEUDA</b>	<b>293 621</b>	<b>257 624</b>	<b>-35 997</b>	<b>-12,3</b>	<b>5 728 321</b>	<b>4 297 244</b>	<b>-1 431 077</b>	<b>-25,0</b>
Intereses y Cargos de la Deuda	52 912	16 219	-36 693	-69,3	2 292 960	322 358	-1 970 602	-85,9
Amortización de la Deuda	240 709	241 405	696	0,3	3 435 361	3 974 886	539 525	15,7
<b>TOTAL</b>	<b>3 454 176</b>	<b>2 852 613</b>	<b>-601 563</b>	<b>-17,4</b>	<b>34 187 636</b>	<b>28 862 403</b>	<b>-5 325 233</b>	<b>-15,6</b>

Fuente: Municipalidad Provincial de Huancayo  
Elab.: Dpto. Est. Económicos. BCRP- Sede Regional Huancayo

## 4. Beneficencias públicas

Los ingresos de la Sociedad de Beneficencia de Huancayo superaron en 4,3 por ciento a lo captado en setiembre de 2005, debido a los mayores ingresos por Rentas de la Propiedad.

El ingreso acumulado de enero a setiembre de 2006 se incrementó 10,3 por ciento con relación a lo recaudado en igual lapso de 2005, explicado por las mayores prestaciones de Servicios y Rentas de la Propiedad.

INGRESOS DE LA SOCIEDAD DE BENEFICENCIA DE HUANCAYO								
En nuevos soles								
	Setiembre		Variación		Enero – Setiembre		Variación	
	2005	2006	Absoluta	%	2005	2006	Absoluta	%
<b>INGRESOS CORRIENTES</b>	<b>808 929</b>	<b>851 909</b>	<b>42 979</b>	<b>5,3</b>	<b>7 789 363</b>	<b>8 562 457</b>	<b>773 094</b>	<b>9,9</b>
Venta de Bienes	553	230	-323	-58,4	338 111	212 262	-125 849	-37,2
Prestación de Servicios	638 949	580 280	-58 669	-9,2	4 928 073	5 351 324	423 251	8,6
Rentas de la Propiedad	7 000	35 453	28 452	406,4	42 069	127 365	85 297	202,8
Otros Ingresos Corrientes	162 428	235 946	73 518	45,3	2 481 110	2 871 506	390 396	15,7
<b>INGRESOS DE CAPITAL</b>	<b>0</b>	<b>0</b>	<b>0</b>	<b>-</b>	<b>0</b>	<b>0</b>	<b>0</b>	<b>-</b>
Venta de Activos	0	0	0	-	0	0	0	-
<b>DONACIONES Y TRANSF.</b>	<b>7 606</b>	<b>0</b>	<b>-7 606</b>	<b>-100,0</b>	<b>23 861</b>	<b>55 990</b>	<b>32 130</b>	<b>134,7</b>
Transferencias	7 606	0	-7 606	-100,0	23 861	55 990	32 130	134,7
<b>TOTAL</b>	<b>816 535</b>	<b>851 909</b>	<b>42 979</b>	<b>4,3</b>	<b>7 813 224</b>	<b>8 618 447</b>	<b>773 094</b>	<b>10,3</b>

Fuente: Sociedad de Beneficencia de Huancayo  
Elab.: Dpto. Est. Económicos. BCRP- Sede Regional Huancayo



De otro lado, los gastos disminuyeron 9,5 por ciento respecto a setiembre de 2005, como efecto de los menores Gastos

Corrientes y de Capital en 9,6 y 0,2 por ciento respectivamente.

GASTOS DE LA SOCIEDAD DE BENEFICENCIA DE HUANCAYO								
En nuevos soles								
	Setiembre		Variación		Enero – Setiembre		Variación	
	2005	2006	Absoluta	%	2005	2006	Absoluta	%
<b>GASTOS CORRIENTES</b>	<b>876 971</b>	<b>792 456</b>	<b>- 84 515</b>	<b>-9,6</b>	<b>7 663 549</b>	<b>7 747 328</b>	<b>83 779</b>	<b>1,1</b>
Personal y Oblig. Sociales	177 482	176 423	-1 059	-0,6	1 646 639	1 639 581	-7 058	-0,4
Obligaciones Previsionales	26 683	3 040	-23 643	-88,6	266 527	234 142	-32 386	-12,2
Bienes y Servicios	648 768	595 369	-53 399	-8,2	5 606 904	5 660 287	53 383	1,0
Otros Gastos Corrientes	24 037	17 623	-6 414	-26,7	143 478	213 318	69 840	48,7
<b>GASTOS DE CAPITAL</b>	<b>14 739</b>	<b>14 703</b>	<b>- 36</b>	<b>-0,2</b>	<b>219 287</b>	<b>248 659</b>	<b>29 372</b>	<b>13,4</b>
Inversiones	9 968	14 703	4 735	47,5	181 205	245 238	64 033	35,3
Otros Gastos de Capital	4 771	0	-4 771	-100,0	38 082	3 421	-34 661	-91,0
<b>TOTAL</b>	<b>891 710</b>	<b>807 158</b>	<b>- 84 551</b>	<b>-9,5</b>	<b>7 882 836</b>	<b>7 995 987</b>	<b>113 151</b>	<b>1,4</b>

Fuente: Sociedad de Beneficencia de Huancayo  
Elab.: Dpto. Est. Económicos. BCRP- Sede Regional Huancayo

## 5. Proyectos Especiales

El gasto total correspondiente al Proyecto Especial Pichis Palcazú (PEPP) fue superior en 4,9 por ciento en comparación a setiembre de 2005, por la mayor inversión en el puente carrozable Palmaz y Gallinacito en el río Gurú.

Los egresos, entre enero y setiembre de 2006, descendieron 41,6 por ciento, respecto al monto ejecutado en similar lapso del año 2005. Según la Oficina de Planeamiento y Presupuesto, recién se vienen ejecutando las obras programadas, las que culminarían este fin de año.

PROYECTO ESPECIAL PICHIS - PALCAZÚ: GASTOS POR TIPO DE ACTIVIDAD								
En nuevos soles								
	Setiembre		Variación		Enero – Setiembre		Variación	
	2005	2006	Absoluta	%	2005	2006	Absoluta	%
Gestión de proyecto	203 318	143 961	- 59 358	-29,2	1 429 859	1 461 930	32 070	2,2
Encauzamiento de ríos y defensa ribereña	122 240	188 343	66 103	54,1	122 240	322 761	200 522	164,0
Infraestructura y aprov. Hidroagrícola	0	0	0	-	0	0	0	-
Aprovechamiento del medio ambiente rural	0	0	0	-	0	0	0	-
Promoción de acciones turísticas	0	0	0	-	0	0	0	-
Apoyo al pequeño productor rural	0	0	0	-	0	0	0	-
Control de desbordes y recup. de valles	0	0	0	-	0	0	0	-
Infraest. Generación de energía eléctrica	0	0	0	-	0	0	0	-
Construcción y mejoramiento de carreteras	0	0	0	-	0	0	0	-
Construcción de caminos rurales,	313 468	0	- 313 468	-100,0	3 072 123	0	-3 072 123	-100,0
Rehaz. reconstrucción fenómeno del niño	0	0	0	-	0	0	0	-
Rehaz. y mantenimiento caminos rurales	0	0	0	-	0	0	0	-
Puente carrozable galicia	0	0	0	-	77 330	0	- 77 330	-100,0
Puente carrozable gallinacito	0	154 534	154 534	-	0	703 809	703 809	-
Puente carrozable palmaz	0	283 481	283 481	-	0	1 012 155	1 012 155	-
Puente carrozable shimari	0	0	0	-	0	0	0	-
Puente carrozable tocon	0	0	0	-	125 429	0	- 125 429	-100,0
Puente carrozable tambo largo	0	0	0	-	0	0	0	-
Puente carrozable jergón de 25 ml	101 749	0	- 101 749	-100,0	1 301 937	0	-1 301 937	-100,0
Estudios de pre inversión	8 400	15 310	6 910	82,3	87 798	132 996	45 198	51,5
Vivienda, construcción y saneamiento	0	0	0	-	0	0	0	-
<b>TOTAL</b>	<b>749 175</b>	<b>785 629</b>	<b>36 454</b>	<b>4,9</b>	<b>6 216 716</b>	<b>3 633 650</b>	<b>-2 583 066</b>	<b>-41,6</b>

Fuente: Proyecto Especial Pichis Palcazo  
Elab.: Dpto. Est. Económicos. BCRP- Sede Regional Huancayo

## IV. Moneda y crédito

El sistema financiero de la Región Junín, durante setiembre de 2006, se caracterizó por la evolución creciente de los depósitos y colocaciones en 0,5 y 2,6 por ciento respectivamente en comparación a sus similares observados en el mes precedente.

El índice de cartera pesada fue de 4,4 por ciento, resultado inferior en 0,4 puntos porcentuales al índice del mes precedente.

### 1. Depósitos del público

Los depósitos crecieron 0,5 por ciento respecto a agosto pasado, influenciado por el aumento de los depósitos en moneda nacional en 1,6 por ciento; en tanto que los depósitos en moneda extranjera disminuyeron en 0,9 por ciento.

En el total de depósitos, según entidades financieras, destacó la participación de la Caja Municipal de Huancayo (29 por ciento), así como la menor participación correspondió a la Caja Rural Profinanzas (0,7 por ciento).

Respecto a la modalidad de captación, se observó que los depósitos a la vista y a plazos crecieron en 1,0 y 1,3 por ciento respectivamente; a diferencia de los depósitos en ahorro que disminuyeron en 0,7 por ciento respecto a agosto pasado.

Con relación a setiembre de 2005, los depósitos fueron superiores en 23,4 por ciento.

### 2. Colocaciones al sector privado

Las colocaciones fueron superiores en 2,6 por ciento en comparación a agosto pasado, explicado por el aumento de los créditos en moneda nacional y extranjera en 1,6 y 4,5 por ciento respectivamente.

de Huancayo con el 43 por ciento del crédito total; en tanto que, contrariamente, la Caja Rural Profinanzas participó con sólo el 2 por ciento del total colocado.

En el total de colocaciones, según entidades financieras, la mayor intermediación la tuvo la Caja Municipal

Con relación a setiembre de 2005, las colocaciones se incrementaron en 35,4 por ciento.

REGIÓN JUNÍN: SALDOS DE DEPÓSITOS Y COLOCACIONES					
En nuevos soles					
	2005	2006		Variación %	
	Setiembre	Agosto	Setiembre	Set.06/Set. 05	Set.06/ Ago.06
<b>DEPÓSITOS</b>	<b>590 244 339</b>	<b>724 601 075</b>	<b>728 285 731</b>	<b>23,4</b>	<b>0,5</b>
° Vista	138 447 259	180 113 013	181 824 281	31,3	1,0
° Ahorro	204 252 782	247 760 573	245 998 719	20,4	-0,7
° Plazo	247 544 297	296 727 489	300 462 731	21,4	1,3
<b>COLOCACIONES</b>	<b>453 143 461</b>	<b>597 676 524</b>	<b>613 430 493</b>	<b>35,4</b>	<b>2,6</b>

Fuente: Entidades Financieras de la Región Junín  
Elab.: Dpto. Est. Económicos. BCRP- Sede Regional Huancayo  
1/ Preliminar

### 3. Cartera pesada

El índice de cartera pesada fue de 4,4 por ciento, resultando inferior en 0,4 puntos porcentuales al del mes precedente, explicado por la disminución de los créditos vencidos y en cobranza judicial en 4,7 por ciento y al incremento del saldo de las colocaciones brutas en 2,6 por ciento.

El ratio de cartera pesada de mayor magnitud correspondió a las instituciones microfinancieras no bancarias (6,0 por ciento), seguido por las empresas bancarias (1,9 por ciento).

El saldo de cartera pesada, que agrupa a los créditos vencidos y en cobranza

judicial disminuyó en 4,7 por ciento con relación a agosto pasado. Los créditos refinanciados, entre agosto y setiembre de 2006 decrecieron en 5,7 por ciento. Las provisiones para colocaciones aumentaron en 0,1 por ciento con relación al importe del mes anterior.

Entre agosto y setiembre de 2006, el indicador de *provisiones entre cartera pesada* se incrementó de 111,4 a 117,1 por ciento. Respecto a la cobertura de cartera, el indicador:  $(\text{cartera pesada} + \text{refinanciaciones} + \text{reestructuraciones} - \text{provisiones}) / \text{colocaciones brutas}$ , creció de 0,3 a 2,3 por ciento.

#### REGIÓN JUNÍN: ÍNDICE DE CARTERA PESADA DEL SISTEMA FINANCIERO

En porcentaje

	Setiembre 2005			Agosto 2006			Setiembre 2006		
	TOTAL	M/N	M/E	TOTAL	M/N	M/E	TOTAL	M/N	M/E
SISTEMA FINANCIERO	3,4	3,8	2,9	4,8	4,0	6,3	4,4	3,8	5,5
A. Empresas Bancarias	2,6	2,9	2,2	2,3	2,7	1,5	1,9	2,6	1,1
B. Instituciones Microfinancieras No Bancarias	4,0	4,5	3,4	6,4	4,7	10,0	6,0	4,5	9,2

Fuente: Entidades Financieras de la Región Junín  
Elab.: Dpto. Est. Económicos. BCRP- Sede Regional Huancayo  
1/ Información preliminar

#### REGIÓN JUNÍN: SALDOS E INDICADORES DEL SISTEMA FINANCIERO

En nuevos soles

	Setiembre 2005	Agosto 2006	Setiembre 2006	Variación Set.06/Ago.06
° Saldos de Depósitos (S/.)	590 244 339	724 601 075	728 285 731	0,5%
° Saldos de Colocaciones Brutas (S/.)	453 143 461	597 676 524	613 430 493	2,6%
° Cartera Pesada (Cred. Vencidos y en Cob. Judicial) (S/.)	15 319 654	28 513 763	27 182 306	-4,7%
° Provisiones (S/.)	19 411 224	31 773 541	31 820 937	0,1%
° Créditos Refinanciados (S/.)	6 034 192	5 087 575	4 795 990	-5,7%
° Créditos Reestructurados (S/.)	13 723 864	0	6 861 932	-
<b>Indicador de Cartera Pesada</b>				
a. Cartera Pesada/Colocaciones Brutas	3,4%	4,8%	4,4%	-0,4
<b>Indicadores de Calidad de Activos</b>				
a. Provisiones/Cartera Pesada	126,7%	111,4%	117,1%	5,6
b. (Cartera Pesada + Refinanciadas + Reestructuradas – Provisiones)/Colocaciones Brutas	3,5%	0,3%	2,3%	2,0

Fuente: Entidades Financieras de la Región Junín  
Elab.: Dpto. Est. Económicos. BCRP- Sede Regional Huancayo  
1/ Información Preliminar

## CUADRO N° 1

## REGIÓN JUNÍN: SUPERFICIE SEMBRADA

En hectáreas

CULTIVOS	2005-2006												Ago.-Set. 2005-2006	2006-2007		Ago.-Set. 2006-2007	Var. % Set.	Var. % Ago.-Set.
	Ago.	Set.	Oct.	Nov.	Dic.	Ene.	Feb.	Mar.	Abr.	May.	Jun.	Jul.	Ago.	Set.				
CONSUMO HUMANO	6 755	10 980	23 425	26 706	9 348	2 496	1 400	1 465	1 645	1 921	2 932	3 761	17 735	6 084	12 349	18 433	12,5	3,9
Alcachofa	27	48	14	8	5	9	2	1	1	2	7	30	75	15	36	51	-25,0	-32,0
Arveja Grano Verde	303	363	1 079	736	213	131	215	170	193	12	0	0	666	324	510	834	40,5	25,2
Cebada Grano	0	33	1 094	6 309	3 155	119	0	0	0	0	0	0	33	0	0	0	-100,0	-100,0
Cebolla	166	161	168	256	172	177	149	150	151	144	148	148	327	151	176	327	9,3	0,0
Frejol Grano Seco	198	380	589	535	690	667	11	67	287	116	30	21	578	154	314	468	-17,4	-19,0
Haba Grano Verde	272	453	1 169	584	120	40	45	49	17	8	0	0	725	238	515	753	13,7	3,9
Maca	0	152	488	533	190	0	0	0	0	0	0	0	152	0	0	0	-100,0	-100,0
Maiz Amiláceo	1 104	2 295	3 820	3 222	455	350	0	8	80	4	65	301	3 399	1 070	2 862	3 932	24,7	15,7
Maiz Choclo	0	0	2 910	976	28	0	0	30	0	0	0	0	0	0	0	0	-	-
Mandarina Tangerina	0	0	0	0	0	0	0	5	0	0	0	0	0	0	0	0	-	-
Naranja	0	0	6	4	12	8	8	25	25	2	0	0	0	0	2	2	-	-
Oca	110	160	634	140	31	0	0	0	0	0	0	83	270	62	253	315	58,1	16,7
Olluco	520	565	450	141	0	0	0	0	0	126	368	207	1 085	480	699	1 179	23,7	8,7
Palto	0	0	3	1	6	0	0	4	7	1	0	0	0	0	0	0	-	-
Papa	2 070	3 481	5 073	4 920	976	43	31	100	98	444	1 290	1 801	5 551	1 605	4 227	5 832	21,4	5,1
Papaya	30	105	61	30	0	0	0	6	11	2	4	4	135	33	0	33	-100,0	-75,6
Piña	69	137	132	149	73	41	16	0	47	26	13	2	206	115	151	266	10,2	29,1
Plátano	133	234	175	117	49	16	0	24	23	32	59	64	367	156	202	358	-13,7	-2,5
Tangelo	0	0	0	0	0	0	0	0	0	0	0	0	0	0	0	0	-	-
Trigo	0	7	1 396	2 780	1 028	23	0	0	0	0	0	0	7	0	0	0	-100,0	-100,0
Yuca	974	1 429	1 249	662	306	42	81	116	139	190	154	152	2 403	919	1 332	2 251	-6,8	-6,3
Zanahoria	369	369	374	397	326	335	320	323	310	311	305	332	738	325	378	703	2,4	-4,7
Otros C. Humano	410	608	2 541	4 206	1 513	495	522	387	256	501	489	616	1 018	437	692	1 129	13,9	11,0
CONSUMO INDUSTRIAL	681	1 591	995	361	184	183	415	690	328	99	53	85	2 272	668	1 405	2 073	-11,7	-8,8
Achiote	0	0	1	0	0	2	5	0	0	0	0	0	0	0	0	0	-	-
Cacao	0	0	25	77	56	27	45	97	19	0	0	0	0	6	2	8	-	-
Café	0	11	5	0	99	149	352	428	116	0	0	0	11	0	0	0	-100,0	-100,0
Maiz A. Duro	597	1 488	877	233	17	5	13	152	176	93	53	85	2 085	638	1 338	1 976	-10,1	-5,2
Tabaco	12	20	34	30	12	0	0	0	0	0	0	0	32	0	38	38	90,0	18,8
Otros C. Industrial	72	72	53	21	0	0	0	13	17	6	0	0	144	24	27	51	-62,5	-64,6
CONSUMO ANIMAL	204	296	843	1 231	1 385	705	254	205	191	224	243	242	500	211	317	528	7,1	5,6
Alfalfa	17	53	43	13	23	25	19	1	2	6	5	30	70	18	48	66	-9,4	-5,7
Avena Forrajera	77	79	511	1 021	1 140	345	113	100	91	89	86	79	156	91	124	215	57,0	37,8
Braquearia	0	0	0	0	2	0	4	5	2	0	0	0	0	0	0	0	-	-
Pasto Elefante	0	0	0	0	1	0	2	0	0	0	0	0	0	0	0	0	-	-
Rye Grass	30	54	69	40	24	121	23	2	6	8	17	45	84	13	35	48	-35,2	-42,9
Otros C. Animal	80	110	220	157	195	214	93	97	90	121	135	88	190	89	110	199	0,0	4,7
TOTAL	7 640	12 867	25 263	28 298	10 917	3 384	2 069	2 360	2 164	2 244	3 228	4 088	20 507	6 963	14 071	21 034	9,4	2,6

Fuente: Ministerio de Agricultura - Junín

Elab.: Dpto. Est. Económicos. BCRP- Sede Regional Huancayo

CUADRO N° 2  
REGIÓN JUNÍN: PRODUCCIÓN AGRÍCOLA  
En toneladas

CULTIVOS	2 005												Ene.-Set.	2 006										Ene.-Set.	Var. %	Var. %
	Ene.	Feb.	Mar.	Abr.	May.	Jun.	Jul.	Ago.	Set.	Oct.	Nov.	Dic.	2 005	Ene.	Feb.	Mar.	Abr.	May.	Jun.	Jul.	Ago.	Set.	2 006	Set.	Ene.-Set.	
<b>CONSUMO HUMANO</b>																										
Alcachofa	765	708	801	662	564	462	415	350	435	578	701	832	5 162	1 095	1 334	1 262	1 113	913	691	524	393	414	7 739	-4,8	49,9	
Arveja Grano Verde	1 247	2 587	4 129	5 643	3 195	1 612	1 185	902	591	574	981	1 233	21 091	1 601	1 904	3 869	5 933	2 988	1 179	1 106	832	1 459	20 870	146,8	-1,0	
Cebada Grano	0	0	0	0	2 003	8 678	4 637	427	232	0	0	0	15 977	0	0	0	0	1 998	7 383	4 931	843	163	15 318	-29,7	-4,1	
Cebolla	2 891	3 461	3 940	4 052	3 807	3 847	3 734	3 904	4 067	3 977	3 576	3 574	33 703	3 156	3 085	3 301	2 890	3 391	4 100	3 636	2 851	2 990	29 400	-26,5	-12,8	
Frejol Grano Seco	148	177	252	155	787	572	574	201	90	39	72	137	2 956	204	198	189	150	820	512	654	889	136	3 752	51,1	26,9	
Haba Grano Verde	1 140	2 289	4 383	7 593	4 036	254	183	208	410	373	498	601	20 496	1 192	1 714	3 482	7 217	3 170	548	220	325	376	18 242	-8,4	-11,0	
Maca	0	0	0	0	1 454	6 858	6 405	540	0	0	0	0	15 257	0	0	0	0	837	5 212	3 969	1 370	1 095	12 483	-	-18,2	
Maíz Amiláceo	0	0	0	124	5 339	6 198	749	20	0	0	0	0	12 431	0	0	9	249	5 459	5 563	862	265	0	12 408	-	-0,2	
Maíz Choclo	3 107	6 122	18 119	39 573	15 130	0	18	40	437	791	138	734	82 545	3 097	6 644	17 326	37 604	11 387	0	0	65	217	76 340	-50,3	-7,5	
Mandarina Tangerina	1 080	809	2 261	6 515	10 639	10 192	8 628	3 743	1 081	196	134	130	44 948	921	1 003	2 849	6 755	9 769	9 429	8 733	6 384	4 066	49 908	276,1	11,0	
Naranja	6 075	8 171	9 763	12 722	17 689	16 561	20 542	14 748	10 909	12 069	12 697	12 015	117 180	8 068	8 542	10 022	10 131	15 514	16 966	18 000	15 864	11 396	114 503	4,5	-2,3	
Oca	0	0	282	1 415	3 521	2 501	270	110	0	0	0	0	8 099	0	36	348	1 179	3 399	1 996	293	130	0	7 381	-	-8,9	
Olluco	237	2 343	1 767	3 346	4 714	3 966	1 004	343	0	0	0	68	17 719	739	2 559	1 546	1 833	4 813	3 654	1 157	267	12	16 580	-	-6,4	
Palto	1 837	1 521	1 421	2 012	1 783	1 545	869	429	822	2 481	2 639	2 127	12 240	2 199	1 761	1 633	1 201	1 193	666	263	372	705	9 794	-14,2	-20,0	
Papa	21 762	37 896	42 815	53 559	69 463	70 152	28 294	4 043	2 357	2 375	3 892	14 100	330 341	21 692	24 476	31 177	51 462	78 597	69 372	22 842	2 465	1 293	303 376	-45,1	-8,2	
Papaya	992	1 338	1 411	1 463	1 445	1 073	868	690	584	582	476	414	9 864	578	786	984	951	1 055	905	979	1 036	939	8 213	60,9	-16,7	
Piña	8 371	7 126	7 083	7 015	6 141	5 928	6 004	6 844	8 834	13 615	14 148	12 517	63 346	9 695	7 999	7 762	7 339	6 475	5 556	6 054	8 308	11 708	70 897	32,5	11,9	
Plátano	9 662	12 858	13 688	16 294	17 045	15 739	13 885	10 818	9 351	9 766	9 774	8 713	119 340	10 945	12 337	12 853	13 402	15 166	15 797	14 706	13 191	12	108 409	-99,9	-9,2	
Tangelo	1 006	1 744	2 653	5 372	9 732	9 166	10 614	5 473	1 813	579	416	516	47 573	917	1 432	2 380	5 765	10 387	10 131	7 454	6 324	1 798	46 587	-0,8	-2,1	
Trigo	0	0	0	0	1 244	4 830	1 967	57	23	0	0	0	8 120	0	0	0	0	1 165	3 970	2 290	140	26	7 592	15,6	-6,5	
Yuca	3 247	3 136	3 351	3 192	3 101	2 953	3 020	3 543	5 619	7 516	8 063	7 080	31 162	4 772	4 623	4 558	4 604	4 923	4 184	3 627	4 221	5 173	40 684	-7,9	30,6	
Zanahoria	7 408	6 824	8 377	8 039	8 225	8 398	8 279	8 203	8 408	8 704	8 025	8 038	72 160	7 993	7 717	7 977	8 184	7 985	7 811	7 160	6 779	7 034	68 641	-16,3	-4,9	
Otros C. Humano	3 480	4 829	6 797	7 907	13 177	12 362	5 061	3 839	3 068	3 332	3 339	3 516	60 521	4 353	5 137	7 201	7 648	13 558	12 303	5 092	3 861	3 837	62 991	25,1	4,1	
<b>CONSUMO INDUSTRIAL</b>																										
Achiote	0	0	0	0	19	23	39	38	32	10	1	0	151	0	0	0	0	0	14	30	41	32	117	-0,9	-22,7	
Cacao	41	70	116	330	538	613	646	415	276	206	175	144	3 045	44	100	175	443	648	795	665	415	258	3 543	-6,7	16,4	
Café	88	1 477	2 878	6 822	8 778	7 843	4 438	697	88	0	0	0	33 109	105	2 285	5 119	12 270	16 683	14 736	9 728	2 658	89	63 673	1,1	92,3	
Maíz A. Duro	1 019	2 127	2 466	2 052	526	113	52	448	485	473	165	325	9 288	857	1 910	2 268	1 201	608	382	234	422	343	8 223	-29,2	-11,5	
Tabaco	644	1 232	1 372	1 596	1 400	196	0	0	0	0	0	448	6 440	700	980	588	308	0	0	0	0	0	2 576	-	-60,0	
Otros C. Industrial	30	21	14	2	0	0	13	20	10	1	4	18	110	32	28	10	21	40	90	69	78	9	376	-8,2	243,0	
<b>CONSUMO ANIMAL</b>																										
Alfalfa	4 360	4 552	5 066	4 979	4 785	4 509	4 113	3 705	3 710	4 039	4 225	4 502	39 779	4 824	5 137	5 380	5 512	5 290	5 431	4 708	4 628	4 388	45 298	18,3	13,9	
Avena Forrajera	792	934	3 263	9 194	11 656	5 959	2 169	1 440	1 120	1 125	1 023	1 044	36 526	900	1 047	2 806	8 452	14 031	9 545	2 306	1 240	1 075	41 401	-4,0	13,3	
Braquearia	11 612	11 750	12 012	12 142	12 009	11 753	11 372	10 110	10 284	10 778	11 250	11 616	103 044	11 940	12 038	12 047	11 980	11 786	11 668	11 357	10 502	10 532	103 850	2,4	0,8	
Pasto Elefante	11 907	11 837	11 838	11 824	11 423	11 004	10 107	9 333	9 851	10 295	10 769	11 069	99 124	11 786	11 845	11 744	11 615	11 259	10 926	10 324	9 563	9 703	98 765	-1,5	-0,4	
Rye Grass	7 570	8 214	9 108	9 043	8 686	8 224	7 571	6 480	6 223	6 847	7 130	7 578	71 118	8 213	8 946	9 399	9 644	9 348	8 735	8 502	7 363	7 506	77 656	20,6	9,2	
Otros C. Animal	5 184	5 508	6 193	7 328	6 768	5 670	5 312	5 094	5 083	5 204	4 993	5 336	52 139	5 572	5 947	6 174	7 452	7 369	6 136	5 687	5 687	5 922	55 946	16,5	7,3	

Fuente: Ministerio de Agricultura - Junin

Elab.: Dpto. Est. Económicos. BCRP- Sede Regional Huancayo

**CUADRO N° 3**  
**REGIÓN JUNÍN: SUPERFICIE COSECHADA**  
En hectáreas

CULTIVOS	2 005												Ene.-Set.	2 006										Ene.-Set.	Var. %	Var. %
	Ene.	Feb.	Mar.	Abr.	May.	Jun.	Jul.	Ago.	Set.	Oct.	Nov.	Dic.	2 005	Ene.	Feb.	Mar.	Abr.	May.	Jun.	Jul.	Ago.	Set.	2 006	Set.	Ene.-Set.	
CONSUMO HUMANO	3 192	5 443	7 992	12 454	20 470	27 226	10 428	38 937	16 327	1 975	2 123	50 192	142 468	3 789	4 693	7 048	11 230	18 856	22 284	10 369	37 764	16 456	132 489	0,8	-7,0	
Alcachofa	0	0	0	0	0	0	0	505	505	0	504	1 010	0	0	0	0	0	0	0	0	0	650	650	28,7	-35,6	
Arveja Grano Verde	199	422	674	916	522	254	198	143	102	97	166	206	3 430	271	312	630	976	478	182	199	149	238	3 435	133,3	0,1	
Cebada Grano	0	0	0	0	1 541	6 587	3 455	261	155	0	0	0	11 999	0	0	0	0	1 386	5 235	3 448	544	97	10 710	-37,4	-10,7	
Cebolla	160	188	207	212	206	206	203	215	218	215	193	189	1 815	166	163	173	152	178	217	194	153	160	1 556	-26,6	-14,3	
Frejol Grano Seco	145	175	207	152	569	494	491	203	93	38	70	136	2 529	203	201	190	140	617	426	595	857	132	3 361	41,9	32,9	
Haba Grano Verde	157	339	647	1 121	599	41	31	35	69	57	75	90	3 039	176	258	519	1 100	478	84	38	56	61	2 770	-11,6	-8,9	
Maca	0	0	0	0	158	763	700	60	0	0	0	0	1 681	0	0	0	0	90	571	444	145	113	1 363	-	-18,9	
Maíz Amiláceo	0	0	0	74	3 798	4 425	554	15	0	0	0	0	8 866	0	0	6	162	3 715	3 765	654	241	0	8 543	-	-3,6	
Maíz Choclo	272	549	1 723	3 835	1 471	0	2	4	48	82	15	63	7 904	282	611	1 577	3 373	1 032	0	0	7	23	6 905	-52,1	-12,6	
Mandarina Tangerina	0	0	0	0	0	0	0	3 137	3 137	0	0	3 137	6 274	0	0	0	0	0	0	0	0	3 137	3 137	0,0	-50,0	
Naranja	0	0	0	0	0	0	0	0	10 651	0	0	10 651	10 651	0	0	0	0	0	0	0	0	10 651	10 651	0,0	0,0	
Oca	0	0	46	248	564	395	49	21	0	0	0	0	1 323	0	7	68	224	528	301	55	24	0	1 207	-	-8,8	
Olluco	33	328	264	512	706	592	160	61	0	0	0	10	2 656	106	366	239	288	725	542	184	48	2	2 500	-	-5,9	
Palto	0	0	0	0	0	0	0	3 175	0	0	0	3 255	3 175	0	0	0	0	0	0	0	3 175	0	3 175	-	0,0	
Papa	1 332	2 380	2 741	3 711	4 738	5 130	1 978	252	161	158	255	904	22 423	1 456	1 589	2 128	3 108	4 199	3 861	1 707	1 731	86	19 865	-46,6	-11,4	
Papaya	0	0	0	0	0	0	0	1 520	0	0	0	1 520	1 520	0	0	0	0	0	0	0	1 337	0	1 337	-	-12,0	
Piña	0	0	0	0	0	0	0	6 222	0	0	0	6 222	6 222	0	0	0	0	0	0	0	6 132	0	6 132	-	-1,4	
Plátano	0	0	0	0	0	0	0	17 090	0	0	0	17 090	17 090	0	0	0	0	0	0	0	17 113	0	17 113	-	0,1	
Tangelo	0	0	0	0	0	0	0	3 183	0	0	0	3 183	3 183	0	0	0	0	0	0	0	3 183	0	3 183	-	0,0	
Trigo	0	0	0	0	951	3 592	1 348	38	15	0	0	0	5 944	0	0	0	0	848	2 778	1 497	86	17	5 226	13,3	-12,1	
Yuca	302	296	312	297	294	281	287	328	525	702	759	667	2 922	450	438	431	425	457	392	339	399	482	3 813	-8,2	30,5	
Zanahoria	363	329	385	369	388	386	386	394	408	398	369	365	3 408	367	355	366	375	369	364	337	320	329	3 182	-19,4	-6,6	
Otros C. Humano	229	437	786	1 007	3 965	4 080	586	2 075	240	228	221	2 000	13 404	312	393	721	907	3 756	3 566	678	2 064	278	12 675	15,8	-5,4	
CONSUMO INDUSTRIAL	509	945	1 046	850	259	68	33	88 264	220	186	66	88 231	92 194	435	857	951	508	215	170	109	88 250	154	91 649	-30,0	-0,6	
Achiote	0	0	0	0	0	0	0	288	0	0	0	294	288	0	0	0	0	0	0	0	288	0	288	-	0,0	
Cacao	0	0	0	0	0	0	0	6 753	0	0	0	6 753	6 753	0	0	0	0	0	0	0	6 753	0	6 753	-	0,0	
Café	0	0	0	0	0	0	0	81 010	0	0	0	81 010	81 010	0	0	0	0	0	0	0	81 010	0	81 010	-	0,0	
Maíz A. Duro	456	880	983	791	209	61	22	194	210	185	62	141	3 806	380	795	920	497	215	170	105	182	145	3 409	-31,0	-10,4	
Tabaco	23	44	49	57	50	7	0	0	0	0	0	16	230	25	35	21	11	0	0	0	0	0	92	-	-60,0	
Otros C. Industrial	30	21	14	2	0	0	11	19	10	1	4	17	107	30	27	10	0	0	0	4	17	9	97	-10,0	-9,3	
CONSUMO ANIMAL	137	160	372	940	1 115	603	283	17 600	241	1 894	2 045	17 512	21 451	150	166	319	884	1 347	949	307	18 234	211	22 567	-12,4	5,2	
Alfalfa	0	0	0	0	0	0	0	1 684	0	1 684	1 856	1 684	1 684	0	0	0	0	0	0	0	1 856	0	1 856	-	10,2	
Avena Forrajera	66	78	260	737	939	498	184	133	108	101	91	87	3 003	75	86	229	692	1 146	828	213	105	89	3 463	-17,6	15,3	
Braquearia	0	0	0	0	0	0	0	4 817	0	0	0	4 817	4 817	0	0	0	0	0	0	0	4 819	0	4 819	-	0,0	
Pasto Elefante	0	0	0	0	0	0	0	4 430	0	0	0	4 430	4 430	0	0	0	0	0	0	0	4 431	0	4 431	-	0,0	
Rye Grass	0	0	0	0	0	0	0	3 439	0	0	0	3 441	3 439	0	0	0	0	0	0	0	3 760	0	3 760	-	9,3	
Otros C. Animal	71	82	112	203	176	105	99	3 097	133	109	98	3 053	4 078	75	80	90	192	201	121	94	3 263	122	4 238	-8,3	3,9	
<b>TOTAL</b>	<b>3 838</b>	<b>6 548</b>	<b>9 410</b>	<b>14 244</b>	<b>21 844</b>	<b>27 897</b>	<b>10 744</b>	<b>144 801</b>	<b>16 788</b>	<b>4 055</b>	<b>4 234</b>	<b>155 935</b>	<b>256 113</b>	<b>4 374</b>	<b>5 716</b>	<b>8 318</b>	<b>12 622</b>	<b>20 418</b>	<b>23 403</b>	<b>10 785</b>	<b>144 248</b>	<b>16 821</b>	<b>246 705</b>	<b>0,2</b>	<b>-3,7</b>	

Fuente: Ministerio de Agricultura - Junín

Elab.: Dpto. Est. Económicos. BCRP- Sede Regional Huancayo

CUADRO N° 4

REGIÓN JUNÍN: PRODUCCIÓN DE PRINCIPALES PRODUCTOS PECUARIOS

En toneladas

PRODUCTOS	2 005												Ene.-Set.	2 006												Ene.-Set.	Var. %	Var. %
	Ene.	Feb.	Mar.	Abr.	May.	Jun.	Jul.	Ago.	Set.	Oct.	Nov.	Dic.	2 005	Ene.	Feb.	Mar.	Abr.	May.	Jun.	Jul.	Ago.	Set.	2 006	Set.	Ene.-Set.			
CARNE																												
Carne de Alpaca	10,4	17,6	17,3	17,3	19,6	21,1	16,0	17,8	16,7	20,0	20,2	15,1	153,8	11,3	14,0	16,4	13,3	13,6	15,6	13,6	14,2	15,3	127,3	-8,4	-17,2			
Carne de Ave	683,0	575,2	742,9	666,0	499,8	611,5	611,5	566,8	507,8	684,6	514,0	681,4	5 464,5	775,4	688,2	844,2	927,2	1 060,1	780,3	849,1	945,5	814,3	7 684,3	60,4	40,6			
Carne de Llama	12,4	24,9	15,1	16,0	19,1	21,1	17,1	18,0	16,9	18,4	18,4	18,0	160,6	11,1	20,7	47,1	16,4	17,3	20,7	18,0	18,7	18,2	188,2	7,7	17,2			
Carne de Ovino	438,0	538,0	544,3	552,3	579,0	621,3	546,0	539,0	536,3	531,0	535,8	531,5	4 894,2	448,5	535,3	511,5	529,0	582,3	588,5	564,3	560,3	556,0	4 875,7	3,7	-0,4			
Carne de Porcino	213,1	277,7	280,0	280,0	288,1	298,4	270,8	267,7	248,8	252,5	260,8	280,9	2 424,6	215,3	276,9	270,7	279,9	279,5	277,6	269,9	260,3	256,3	2 386,4	3,0	-1,6			
Carne de Vacuno	590,4	753,5	762,6	830,8	875,7	837,1	805,5	793,1	796,1	799,4	749,6	779,8	7 044,8	617,8	759,8	768,4	792,4	866,3	827,7	817,8	805,0	808,2	7 063,4	1,5	0,3			
Leche	1 511,8	1 514,9	1 578,2	1 606,2	1 640,5	1 629,8	1 591,5	1 554,3	1 516,7	1 458,3	1 455,1	1 491,0	14 143,9	1 575,1	1 596,2	1 645,2	1 668,1	1 690,5	1 658,2	1 650,1	1 602,0	1 554,8	14 640,2	2,5	3,5			
Huevos	30,2	30,5	31,3	30,5	30,2	29,2	29,5	29,4	29,1	28,7	27,0	27,2	269,9	28,6	29,4	30,1	30,8	30,7	30,7	29,8	29,6	29,3	269,0	0,7	-0,3			
Lana de Ovino	83,3	384,4	324,5	131,9	13,6	0,0	0,0	0,0	0,0	0,0	0,0	0,0	937,7	78,2	384,7	318,6	173,0	20,3	0,0	0,0	0,0	0,0	974,8	-	4,0			
FIBRA																												
Fibra de Alpaca	1,4	3,9	10,9	5,9	1,7	0,0	0,0	0,0	0,0	13,2	6,9	1,2	23,8	1,2	4,0	9,0	0,9	0,0	0,0	0,0	0,0	0,0	15,1	-	-36,6			
Fibra de Llama	0,9	6,6	6,9	2,2	0,4	0,0	0,0	0,0	0,0	11,0	6,5	0,2	17,0	0,2	6,1	5,8	1,1	0,4	0,0	0,0	0,0	0,0	13,6	-	-20,0			

Fuente: Ministerio de Agricultura - Junin

Elab.: Dpto. Est. Económicos. BCRP- Sede Regional Huancayo

CUADRO N° 5

REGIÓN JUNÍN: VALOR BRUTO DE LA PRODUCCIÓN MINERA

En miles de nuevos soles de 1994

	COBRE				PLOMO				ZINC				ORO				PLATA				Produccion			
	Setiembre		Ene.-Set.		Setiembre		Ene.-Set.		Setiembre		Ene.-Set.		Setiembre		Ene.-Set.		Setiembre		Ene.-Set.		Setiembre		Ene.-Set.	
	2 005	2 006	2 005	2 006	2 005	2 006	2 005	2 006	2 005	2 006	2 005	2 006	2 005	2 006	2 005	2 006	2 005	2 006	2 005	2 006	2 005	2 006	2 005	2 006
GRAN MINERIA	452	627	3 734	4 317	1 659	1 742	12 961	14 333	19 559	20 607	171 009	173 435	0	0	0	0	5 834	6 217	51 131	55 733	27 504	29 193	238 835	247 817
VOLCAN Cia. Mra.																								
San Cristobal	325	489	2 513	2 565	840	990	6 624	7 623	10 526	11 428	85 948	94 138	0	0	0	0	2 644	2 853	22 233	23 337	14 335	15 761	117 318	127 663
Andaychagua	49	60	728	863	567	443	4 486	3 765	4 572	4 110	40 297	38 317	0	0	0	0	2 651	2 426	23 741	24 208	7 839	7 038	69 252	67 153
Ticlio	0	0	0	0	0	0	0	0	0	0	0	0	0	0	0	0	0	0	0	0	0	0	0	0
Carahuacra	78	78	493	889	252	309	1 852	2 944	4 461	5 069	44 764	40 980	0	0	0	0	539	938	5 157	8 189	5 330	6 394	52 265	53 002
MEDIANA MINERIA	1 072	1 225	9 264	16 680	989	931	7 792	6 400	9 679	10 243	83 824	84 321	0	0	0	0	3 979	3 689	32 394	36 331	15 719	16 089	133 275	143 732
Soc. Mra. Corona y Cia. Mra. Argentum	549	414	5 063	10 451	789	572	5 867	3 933	3 759	3 214	30 517	31 831	0	0	0	0	3 180	2 503	25 845	26 337	8 277	6 704	67 293	72 553
Manuelita	385	228	3 592	6 464	370	137	3 464	1 651	980	682	13 397	12 244	0	0	0	0	1 428	838	14 709	10 939	3 163	1 884	35 162	31 298
Anticona	164	187	1 471	3 988	419	436	2 404	2 283	2 779	2 532	17 120	19 587	0	0	0	0	1 752	1 665	11 136	15 398	5 115	4 820	32 131	41 255
Emp. Mra. Centro del Peru	0	340	0	1 538	0	86	0	594	0	589	0	3 644	0	0	0	0	0	523	0	3 407	0	1 538	0	9 183
Morococho	0	340	0	1 538	0	86	0	594	0	589	0	3 644	0	0	0	0	0	523	0	3 407	0	1 538	0	9 183
Cia Mra San Ignacio S. Vte	0	0	0	0	112	200	1 173	1 194	5 269	5 895	47 771	43 350	0	0	0	0	0	0	0	0	5 381	6 094	48 944	44 544
Mra. Sinaycocha (Sinaycocha Uno)	0	0	0	0	0	0	0	0	0	0	0	0	0	0	0	0	0	0	0	0	0	0	0	0
Mra. Natividad (Morococho)	0	0	0	0	0	0	0	0	0	0	0	0	0	0	0	0	0	0	0	0	0	0	0	0
Austria Duvaz	523	470	4 201	4 690	88	73	752	679	650	545	5 537	5 496	0	0	0	0	800	663	6 549	6 588	2 061	1 752	17 038	17 452
TOTAL	1 523	1 852	12 998	20 996	2 648	2 673	20 753	20 733	29 239	30 850	254 834	257 756	0	0	0	0	9 813	9 906	83 525	92 064	43 223	45 282	372 110	391 550

Fuente: DGM/Estadística Minera

Elab.: Dpto. Est. Económicos. BCRP- Sede Regional Huancayo



**CUADRO N° 6**  
**REGIÓN JUNÍN: ARRIBOS POR CATEGORIAS**

	HTB				Una Estrella				Dos Estrellas				Tres Estrellas				Total					
	2 005		2 006		2 005		2 006		2 005		2 006		2 005		2 006		2 005			2 006		
	Nac.	Ext.	Nac.	Ext.	Nac.	Ext.	Nac.	Ext.	Nac.	Ext.	Nac.	Ext.	Nac.	Ext.	Nac.	Ext.	Nac.	Ext.	Total	Nac.	Ext.	Total
Enero	13 621	33	16 090	48	1 346	0	1 621	3	1 523	15	2 860	35	685	10	1 302	23	17 175	58	17 233	21 873	109	21 982
Febrero	12 532	51	14 911	62	1 306	1	1 221	3	1 675	14	2 966	23	754	9	1 449	7	16 266	75	16 341	20 547	95	20 642
Marzo	12 281	49	23 575	121	1 319	2	1 310	4	1 709	17	3 514	33	757	13	1 113	10	16 066	81	16 147	29 512	168	29 680
Abril	12 159	40	27 165	356	1 306	10	1 982	1	1 674	15	4 342	44	734	25	1 295	54	15 873	90	15 963	34 784	455	35 239
Mayo	10 943	32	25 721	194	1 045	8	1 541	2	1 339	12	4 070	19	587	20	1 608	46	13 914	72	13 986	32 940	261	33 201
Junio	10 724	31	20 462	62	1 024	7	1 650	3	1 326	10	3 456	29	581	21	1 022	94	13 655	69	13 724	26 590	188	26 778
Julio	13 941	56	26 025	145	1 843	15	2 655	0	2 652	17	4 871	29	1 743	75	1 725	66	20 179	163	20 342	35 276	240	35 516
Agosto	11 153	51	21 535	373	1 474	13	2 113	2	2 122	14	4 367	11	1 917	82	1 645	14	16 666	160	16 826	29 660	400	30 060
Setiembre	10 353	43	21 014	60	1 446	9	1 951	1	2 288	16	3 655	20	1 897	90	1 330	64	15 984	158	16 142	27 950	145	28 095
Octubre	10 198	46			1 460	9			2 310	13			1 916	92			15 884	160	16 044	0	0	0
Noviembre	10 299	50			1 431	7			2 287	12			1 880	86			15 897	155	16 052	0	0	0
Diciembre	13 079	41			1 488	6			2 321	12			1 898	95			18 786	154	18 940	0	0	0
Ene.-Set.	107 706	386	196 498	1 421	12 108	65	16 044	19	16 309	130	34 101	243	9 654	345	12 489	378	145 777	926	146 703	259 132	2 061	261 193
Var. % Set.			103,0	39,5			34,9	-88,9			59,7	25,0			-29,9	-28,9			74,9	-8,2	74,0	
Var. % Ene.-Set.			82,4	268,1			32,5	-70,8			109,1	86,9			29,4	9,6			77,8	122,6	78,0	

Fuente: Ministerio de Comercio Exterior y Turismo - Junin

Elab.: Dpto. Est. Económicos. BCRP- Sede Regional Huancayo

## CUADRO N° 7

### CIUDAD DE HUANCAYO: ÍNDICE DE PRECIOS AL CONSUMIDOR

En porcentaje

		Inflación Mensual	Variación Acumulada	Variación Anual	Índice Promedio Mensual
2005	Enero	0,08	0,08	3,13	172,38
	Febrero	0,03	0,11	2,30	172,43
	Marzo	0,12	0,23	2,23	172,64
	Abril	0,11	0,34	2,28	172,83
	Mayo	0,32	0,66	2,41	173,38
	Junio	0,26	0,92	2,29	173,83
	Julio	0,25	1,18	2,25	174,27
	Agosto	0,75	1,93	2,56	175,57
	Setiembre	0,52	2,46	2,67	176,49
	Octubre	0,20	2,67	2,54	176,84
	Noviembre	0,10	2,77	2,42	177,02
	Diciembre	0,15	2,93	2,93	177,28
2006	Enero	0,01	0,01	2,86	177,30
	Febrero	0,36	0,37	3,19	177,94
	Marzo	0,41	0,78	3,49	178,67
	Abril	0,12	0,90	3,50	178,88
	Mayo	-0,44	0,46	2,72	178,10
	Junio	0,10	0,56	2,55	178,27
	Julio	0,15	0,71	2,45	178,54
	Agosto	0,25	0,96	1,94	178,99
	Setiembre	0,10	1,06	1,52	179,17

Fuente: INEI - Junin

Elab.: Dpto. Est. Económicos. BCRP- Sede Regional Huancayo

**CUADRO N° 8**  
**CIUDAD DE HUANCAYO: VARIACIÓN MENSUAL DEL IPC POR AGRUPACIONES**  
 En porcentaje

AGRUPACIONES	2 005												2 006									
	Ene.	Feb.	Mar.	Abr.	May.	Jun.	Jul.	Ago.	Set.	Oct.	Nov.	Dic.	Ene.	Feb.	Mar.	Abr.	May.	Jun.	Jul.	Ago.	Set.	
A. Alimentos y Bebidas.	0,21	-0,04	0,01	-0,04	0,67	0,32	0,30	0,20	0,01	0,17	-0,02	0,32	-0,17	0,50	0,47	-0,01	-0,95	0,19	0,30	0,20	0,08	
B. Vestido y Calzado.	0,14	0,14	-0,15	0,13	0,12	0,04	0,02	-0,10	-0,02	-0,07	0,16	0,07	0,01	-0,01	-0,23	-0,29	-0,05	0,05	0,05	0,16	0,30	
C. Alquiler de Vivienda, Combustibles y Electricidad.	-0,13	0,00	0,23	0,92	-0,13	0,70	0,48	3,27	2,80	0,28	0,59	0,00	0,00	0,43	0,16	0,15	0,18	0,00	0,19	0,17	0,50	
D. Muebles, Enseres y Mantenimiento de la Vivienda.	-0,14	0,12	-0,04	0,17	0,18	0,29	0,09	0,06	-0,34	-0,13	-0,58	-0,13	0,04	0,45	-0,57	-0,45	0,27	-0,41	-0,82	0,29	0,25	
E. Cuidado, Conservación de la Salud y Servicios Médicos	0,91	0,43	0,03	-0,04	0,01	0,08	0,04	0,02	0,00	0,12	0,02	-0,19	-0,04	0,05	-0,62	-0,71	0,31	0,01	-0,16	0,27	0,11	
F. Transportes y Comunicaciones	-0,48	0,01	0,01	-0,36	0,01	-0,33	0,11	0,71	-0,04	0,92	0,00	0,01	0,65	0,00	1,13	1,79	-0,18	0,09	0,01	0,55	-0,55	
G. Esparcimiento, Diversiones, Servicios Culturales y de Enseñanza.	0,48	0,37	1,45	-0,36	0,16	0,13	0,13	-0,03	0,15	0,00	0,10	0,07	0,58	0,37	1,54	-0,58	-0,33	-0,01	-0,03	0,01	-0,23	
H. Otros Bienes y Servicios.	0,00	0,10	-0,09	0,07	0,02	-0,18	-0,05	-0,15	-0,05	-0,26	0,09	-0,04	-0,61	-0,01	0,11	0,14	0,02	0,22	-0,08	0,70	0,02	
VARIACIÓN GENERAL	0,08	0,03	0,12	0,11	0,32	0,26	0,25	0,75	0,52	0,20	0,10	0,15	0,01	0,36	0,41	0,12	-0,44	0,10	0,15	0,25	0,10	

Fuente: INEI - Junín

Elab.: Dpto. Est. Económicos. BCRP- Sede Regional Huancayo

**CUADRO N° 9**  
**REGIÓN JUNÍN: RECAUDACIÓN TRIBUTARIA**  
 En nuevos soles

	2 005												Ene.-Set. 2 005	2 006										Ene.-Set. 2 006	Var. % Set.	Var. % Ene.-Set.
	Ene.	Feb.	Mar.	Abr.	May.	Jun.	Jul.	Ago.	Set.	Oct.	Nov.	Dic.	Ene.	Feb.	Mar.	Abr.	May.	Jun.	Jul.	Ago.	Set.	Ene.-Set. 2 006	Var. % Set.	Var. % Ene.-Set.		
Impuesto a la Renta	5 914 921	5 623 929	19 440 000	9 804 976	6 672 173	6 217 423	6 329 592	6 627 650	7 398 057	7 056 489	7 916 097	7 558 541	74 028 720	8 591 542	7 330 221	11 275 990	11 394 484	7 585 266	7 938 638	7 568 868	7 612 328	8 155 865	77 453 201	10,2	4,6	
Impuesto a la Producción y Consumo	4 318 589	4 780 034	5 171 532	3 539 139	3 753 882	5 065 728	3 453 866	4 704 994	5 330 561	4 167 375	5 617 731	6 035 698	40 118 325	6 031 371	6 269 292	5 765 266	6 383 094	3 087 678	6 937 116	6 355 418	6 292 966	7 119 196	54 241 397	33,6	35,2	
° Impuesto General a las Ventas	4 301 939	4 764 614	5 161 141	3 536 324	2 804 127	5 062 029	3 449 799	4 701 298	5 326 364	4 165 041	5 614 500	6 033 853	39 107 635	6 028 725	6 266 124	5 763 500	6 380 347	3 085 318	6 932 729	6 352 577	6 289 522	7 116 344	54 215 186	33,6	38,6	
° Impuesto Selectivo al Consumo	16 650	15 420	10 391	2 815	949 755	3 699	4 067	3 696	4 197	2 334	3 231	1 845	1 010 690	2 646	3 168	1 766	2 747	2 360	4 387	2 841	3 444	2 852	26 211	-32,0	-97,4	
Régimen Único Simplificado	254 331	266 594	252 733	250 892	252 973	253 597	247 883	248 082	251 713	243 131	235 631	236 535	2 278 797	243 679	238 325	239 258	228 699	239 493	235 186	240 366	268 373	266 231	2 199 609	5,8	-3,5	
Impuesto Extraordinario de Solidaridad	42 965	13 776	23 543	40 116	16 406	7 097	5 595	10 322	7 020	11 180	11 939	5 999	166 840	3 970	3 971	2 208	22 292	3 124	1 392	7 863	598	97	45 515	-98,6	-72,7	
Otros Ingresos Tributarios	777 814	906 866	1 264 999	978 639	876 783	876 780	738 086	849 647	909 047	708 524	932 709	1 071 813	8 178 662	875 471	896 482	966 382	763 581	924 251	925 365	892 451	1 034 714	949 364	8 228 061	4,4	0,6	
<b>TOTAL</b>	<b>11 308 620</b>	<b>11 591 199</b>	<b>26 152 807</b>	<b>14 613 762</b>	<b>11 572 217</b>	<b>12 420 624</b>	<b>10 775 022</b>	<b>12 440 696</b>	<b>13 896 398</b>	<b>12 186 699</b>	<b>14 714 107</b>	<b>14 908 586</b>	<b>124 771 344</b>	<b>15 746 033</b>	<b>14 738 291</b>	<b>18 249 104</b>	<b>18 792 150</b>	<b>11 839 811</b>	<b>16 037 697</b>	<b>15 064 967</b>	<b>15 208 979</b>	<b>16 490 752</b>	<b>142 167 783</b>	<b>18,7</b>	<b>13,9</b>	

Fuente: SUNAT.

Elab.: Dpto. Est. Económicos. BCRP- Sede Regional Huancayo

CUADRO N° 10

GOBIERNO REGIONAL DE JUNÍN: GASTOS POR NATURALEZA

En nuevos soles

	2 005												Ene.-Set.	2 006										Ene.-Set.	Var. %	Var. %
	Ene.	Feb.	Mar.	Abr.	May.	Jun.	Jul.	Ago.	Set.	Oct.	Nov.	Dic.	2 005	Ene.	Feb.	Mar.	Abr.	May.	Jun.	Jul.	Ago.	Set.	2 006	Set.	Ene.-Set.	
GASTOS CORRIENTES	34 660 678	45 511 879	39 009 364	37 539 358	39 091 794	38 695 647	46 195 239	39 377 786	41 390 265	40 490 773	40 613 352	49 902 832	361 472 011	37 562 197	47 193 563	38 942 584	40 316 679	40 348 007	47 322 073	47 687 703	41 836 960	43 450 042	384 659 808	5,0	6,4	
Personal y Oblig. Sociales	24 658 062	31 789 832	27 706 437	25 934 446	26 566 551	26 900 443	32 541 009	27 366 131	29 224 155	28 340 214	28 365 309	34 093 453	252 687 067	27 430 340	33 451 027	27 515 090	28 084 154	28 292 043	34 380 586	34 096 961	29 461 506	30 930 909	273 642 616	5,8	8,3	
Obligaciones Previsionales	7 801 861	10 800 350	7 832 171	8 139 469	9 202 688	8 237 821	10 184 613	8 214 229	8 214 105	8 198 258	8 130 168	11 912 420	78 627 308	8 086 400	10 870 448	8 105 168	8 098 181	8 111 378	8 443 715	9 952 488	8 002 378	8 470 396	78 140 553	3,1	-0,6	
Bienes y Servicios	2 151 833	2 871 596	3 418 480	3 416 944	3 271 710	3 505 425	3 424 140	3 751 564	3 902 448	3 904 171	4 068 955	3 836 987	29 714 138	1 995 109	2 821 018	3 267 844	4 086 791	3 897 907	4 448 456	3 587 269	4 322 842	4 000 633	32 427 869	2,5	9,1	
Otros Gastos Corrientes	48921	50 102	52 277	48499	50846	51958	45477	45862	49557	48130	48919	59971	443 499	50348	51070	54483	47553	46680	49316	50984	50233	48104	448 770	-2,9	1,2	
GASTOS DE CAPITAL	330 685	344 399	651 317	1 298 918	1 151 704	2 087 815	975 738	5 244 460	2 505 878	2 723 258	15 670 555	47 106 508	14 590 915	116 108	295 312	472 271	1 601 143	9 073 028	8 865 988	2 238 320	2 993 764	9 509 242	35 165 176	279,5	141,0	
Inversiones	263 253	226 306	248 001	939 182	884 378	1 817 784	762 471	4 871 792	2 214 656	2 282 744	14 166 031	46 807 194	12 227 822	24 030	186 567	177 036	1 425 502	8 774 704	8 577 757	1 891 144	2 089 158	8 920 711	32 066 610	302,8	162,2	
Inver. Financieras	0	0	0	0	0	0	0	0	0	0	0	0	0	0	0	0	128 946	114 818	120 630	65 572	102 102	118 698	650 766	-	-	
Otros Gastos de Capital	67 433	118 093	403 316	359 737	267 325	270 031	213 267	372 668	291 222	440 515	1 504 524	299 314	2 363 093	92 078	108 745	295 236	46 695	183 505	167 601	281 603	802 504	469 833	2 447 800	61,3	3,6	
TOTAL	34 991 363	45 856 278	39 660 682	38 838 276	40 243 498	40 783 462	47 170 977	44 622 246	43 896 143	43 214 031	56 283 906	97 009 340	376 062 926	37 678 304	47 488 875	39 414 855	41 917 823	49 421 035	56 188 061	49 926 022	44 830 724	52 959 284	419 824 984	20,6	11,6	

Fuente: Gobierno Regional de Junin

Elab.: Dplo. Est. Económicos. BCRP- Sede Regional Huancayo

CUADRO N° 11

GOBIERNO REGIONAL DE JUNÍN: GASTOS POR NATURALEZA Y UNIDAD EJECUTORA

En nuevos soles

	2 005												Ene.-Set.	2 006										Ene.-Set.	Var. %	Var. %
	Ene.	Feb.	Mar.	Abr.	May.	Jun.	Jul.	Ago.	Set.	Oct.	Nov.	Dic.	2 005	Ene.	Feb.	Mar.	Abr.	May.	Jun.	Jul.	Ago.	Set.	2 006	Set.	Ene.-Set.	
GASTOS CORRIENTES	34 660 678	45 511 879	39 009 365	37 539 358	39 091 794	38 695 647	46 195 239	39 377 786	41 390 265	40 490 773	40 613 352	49 902 832	361 472 011	37 562 197	47 193 563	38 942 584	40 316 679	40 348 007	47 322 073	47 687 703	41 836 960	43 450 042	384 659 808	5,0	6,4	
Gob. Reg. Junin	752 675	918 360	760 299	836 640	828 820	799 675	872 922	779 603	910 210	1 090 110	810 862	976 701	7 459 205	790 316	990 849	852 823	919 033	1 046 680	999 689	996 617	1 033 047	853 496	8 482 549	-6,2	13,7	
M. Producción	127 023	191 836	173 132	142 174	161 242	154 957	175 371	150 763	169 756	147 754	147 233	182 851	1 446 254	155 730	172 542	163 287	168 941	167 053	111 002	179 408	181 483	168 579	1 468 026	-0,7	1,5	
M. Agricultura	493 487	674 258	559 973	551 295	668 303	549 345	697 760	569 698	579 511	578 323	654 611	1 188 265	5 343 631	517 535	692 828	514 213	518 366	521 071	531 691	669 700	625 409	612 818	5 203 631	5,7	-2,6	
M. Transportes	359 931	457 874	345 393	345 881	403 160	363 852	440 211	359 279	357 238	353 904	377 435	524 981	3 432 819	339 283	446 704	353 503	361 636	365 046	419 963	417 234	376 893	484 605	3 564 866	35,7	3,8	
M. Educación	25 754 257	34 310 997	26 473 700	26 973 800	28 483 296	27 982 944	34 525 306	28 520 002	29 893 808	29 261 431	29 307 619	34 441 230	262 918 109	28 041 491	35 303 928	28 311 039	29 112 635	29 017 230	31 307 916	35 670 427	30 381 272	32 299 707	279 445 647	8,0	6,3	
M. Salud	7 173 305	8 958 555	10 696 867	8 689 568	8 546 973	8 844 874	9 483 669	8 998 441	9 479 741	9 059 251	9 315 592	12 588 803	80 871 993	7 717 841	9 586 711	8 747 720	9 236 068	9 230 927	13 951 812	9 754 317	9 238 856	9 030 837	86 495 089	-4,7	7,0	
GASTOS DE CAPITAL	330 685	344 399	651 317	1 298 918	1 151 704	2 087 815	975 738	5 244 460	2 505 878	2 723 258	15 670 555	47 106 508	14 590 915	116 108	295 312	472 271	1 601 143	9 073 028	8 865 988	2 238 320	2 993 764	9 509 242	35 165 176	279,5	141,0	
Gob. Reg. Junin	280 243	271 587	300 108	950 765	889 383	1 822 023	779 566	4 876 091	2 214 656	2 511 133	15 365 864	46 906 537	12 384 422	24 030	186 567	177 036	1 429 522	8 778 554	8 593 793	1 899 761	2 565 930	9 109 217	32 764 410	311,3	164,6	
M. Producción	1 500	0	5 000	4 925	5 000	5 340	0	0	0	0	0	21 766	0	0	3 556	0	0	0	0	0	0	3 195	6 751	-	-69,0	
M. Agricultura	0	0	0	0	14 200	0	50 000	0	0	0	0	0	64 200	0	0	0	0	0	2 380	0	59 000	0	61 380	-	-4,4	
M. Transportes	0	0	19 959	0	0	0	0	0	0	0	1 913	0	19 959	0	0	11 959	0	0	0	0	0	13 473	25 432	-	27,4	
M. Educación	11 224	13 475	38 335	44 451	62 129	109 922	49 685	78 598	40 988	69 154	93 136	65 224	448 807	43 476	38 242	27 770	20 566	42 437	57 646	159 240	115 460	61 032	565 869	48,9	26,1	
M. Salud	37 718	59 336	287 916	298 777	180 991	150 529	96 488	289 771	250 234	142 972	209 642	134 747	1 651 760	48 602	70 503	251 951	151 056	252 037	212 169	179 318	253 374	322 326	1 741 335	28,8	5,4	
TOTAL	34 991 363	45 856 278	39 660 682	38 838 276	40 243 498	40 783 462	47 170 977	44 622 246	43 896 143	43 214 031	56 283 906	97 009 340	376 062 926	37 678 304	47 488 875	39 414 855	41 917 823	49 421 035	56 188 061	49 926 022	44 830 724	52 959 284	419 824 984	20,6	11,6	

Fuente: Gobierno Regional de Junin

Elab.: Dplo. Est. Económicos. BCRP- Sede Regional Huancayo

CUADRO N° 12

INGRESOS DE LA MUNICIPALIDAD PROVINCIAL DE HUANCAYO

En nuevos soles

	2 005												Ene.-Set.	2 006									Ene.-Set.	Var. %	Var. %	
	Ene.	Feb.	Mar.	Abr.	May.	Jun.	Jul.	Ago.	Set.	Oct.	Nov.	Dic.	2 005	Ene.	Feb.	Mar.	Abr.	May.	Jun.	Jul.	Ago.	Sep.	2 006	Set.	Ene.-Set.	
INGRESOS CORRIENTES	932 058	2 834 688	1 566 233	1 730 857	1 421 082	1 036 609	1 218 781	3 962 724	1 262 890	1 509 117	1 888 013	2 186 395	15 965 922	1 370 905	3 245 194	1 988 457	1 820 630	1 489 573	1 286 264	1 878 356	2 694 566	1 260 030	17 033 975	-0,2	6,7	
Impuestos	261 439	1 270 508	756 066	1 111 431	775 374	419 724	480 989	626 387	476 360	596 873	732 635	874 772	6 178 279	465 758	1 603 857	812 303	1 038 070	618 522	468 394	878 386	1 571 852	388 093	7 845 235	-18,5	27,0	
Tasas	282 938	835 665	433 283	272 517	284 652	273 148	300 364	475 175	371 513	405 771	468 880	677 208	3 529 256	339 883	1 080 135	595 504	343 774	404 055	367 531	434 853	483 778	355 863	4 405 378	-4,2	24,8	
Contribuciones	29 369	9 597	16 028	20 841	14 847	12 317	13 529	18 599	22 449	25 253	13 210	57 111	157 576	12 408	5 164	13 724	2 394	5 750	6 053	16 689	17 838	8 772	88 791	-60,9	-43,7	
Venta de Bienes	30 096	31 752	25 395	24 713	27 612	23 898	23 252	29 917	21 478	27 899	25 589	24 419	238 113	25 916	23 787	28 528	24 248	27 635	26 074	23 000	28 094	25 545	232 827	18,9	-2,2	
Prestación de Servicios	109 961	99 557	84 262	70 027	69 415	67 285	64 528	78 168	76 697	80 783	71 973	61 731	719 900	110 588	95 586	108 895	61 746	61 824	65 566	70 096	86 482	71 310	732 093	-7,0	1,7	
Rentas de la Propiedad	41 288	39 248	42 737	38 697	40 196	7 293	8 926	292 307	48 595	47 824	89 852	64 907	559 286	50 290	136 320	84 620	59 184	91 316	75 577	73 711	162 316	118 029	851 363	142,9	52,2	
Multas Sanciones y Otros	147 267	525 759	187 448	173 227	189 755	206 351	256 207	2 063 171	189 772	259 466	241 067	303 511	3 938 957	330 504	262 815	277 968	268 182	250 096	246 516	354 417	313 549	275 273	2 579 320	45,1	-34,5	
Otros Ingresos Corrientes	29 699	22 602	21 014	19 403	19 231	26 593	70 986	379 000	56 026	65 247	244 807	122 735	644 556	35 558	37 530	66 915	23 031	30 375	30 553	27 204	30 659	17 144	298 969	-69,4	-53,6	
INGRESOS DE CAPITAL	0	0	0	0	0	0	0	0	0	0	0	0	0	0	0	0	0	0	0	0	0	0	0	0	-	-
Venta de Activos	0	0	0	0	0	0	0	0	0	0	0	0	0	0	0	0	0	0	0	0	0	0	0	0	-	-
TRANSFERENCIAS	1 190 988	1 444 308	1 379 321	1 193 748	1 353 351	2 277 610	1 188 292	1 741 435	1 232 490	1 357 709	1 313 293	1 314 246	13 001 543	1 312 920	46 585	2 888 515	1 812 194	1 335 770	1 432 840	4 658 987	1 390 066	1 355 255	16 233 132	10,0	24,9	
Transferencias	1 190 988	1 444 308	1 379 321	1 193 748	1 353 351	2 277 610	1 188 292	1 741 435	1 232 490	1 357 709	1 313 293	1 314 246	13 001 543	1 312 920	46 585	2 888 515	1 812 194	1 335 770	1 432 840	4 658 987	1 390 066	1 355 255	16 233 132	10,0	24,9	
TOTAL	2 123 046	4 278 996	2 945 554	2 924 605	2 774 432	3 314 219	2 407 073	5 704 160	2 495 379	2 866 826	3 201 306	3 500 641	28 967 466	2 683 824	3 291 779	4 876 972	3 632 824	2 825 342	2 719 104	6 537 344	4 084 633	2 615 285	33 267 108	4,8	14,8	

Fuente: Municipalidad Provincial de Huancayo.

Elab.: Dpto. Est. Económicos. BCRP- Sede Regional Huancayo

CUADRO N° 13

GASTOS DE LA MUNICIPALIDAD PROVINCIAL DE HUANCAYO

En nuevos soles

	2 005												Ene.-Set.	2 006									Ene.-Set.	Var. %	Var. %
	Ene.	Feb.	Mar.	Abr.	May.	Jun.	Jul.	Ago.	Set.	Oct.	Nov.	Dic.	2 005	Ene.	Feb.	Mar.	Abr.	May.	Jun.	Jul.	Ago.	Sep.	2 006	Set.	Ene.-Set.
GASTOS CORRIENTES	1 785 154	2 949 471	2 026 246	2 045 428	2 312 138	1 838 483	1 747 181	2 442 675	2 081 789	2 098 776	2 274 978	3 635 028	19 228 565	1 403 720	2 158 368	2 459 258	1 968 125	2 411 828	1 955 009	2 722 136	2 311 953	2 251 801	19 642 197	8,2	2,2
Personal y Oblig. Sociales	883 149	771 809	710 496	603 526	717 287	538 906	822 064	802 837	618 836	675 845	761 267	1 201 344	6 468 910	671 059	794 713	870 656	619 536	705 370	720 219	965 482	826 003	705 771	6 878 809	14,0	6,3
Obligaciones Previsionales	321 510	647 611	337 815	336 461	312 277	300 906	327 195	330 636	289 155	301 620	297 066	364 054	3 203 565	267 019	397 683	296 394	299 502	294 750	291 447	346 138	290 544	305 035	2 788 513	5,5	-13,0
Bienes y Servicios	487 354	1 455 065	902 056	1 012 319	1 199 492	909 453	527 333	1 210 141	1 077 295	1 024 573	1 112 363	1 934 360	8 780 509	403 014	897 543	1 166 003	775 965	1 276 751	812 349	1 280 915	1 082 875	1 129 230	8 824 644	4,8	0,5
Otros Gastos Corrientes	93 142	74 985	75 879	93 122	83 082	89 218	70 589	99 061	96 503	96 737	104 282	135 271	775 581	62 628	68 429	126 205	273 121	134 957	130 993	129 601	112 531	111 765	1 150 230	15,8	48,3
GASTOS DE CAPITAL	1 025 180	216 234	862 334	2 069 059	777 836	966 179	1 061 319	1 173 844	1 078 766	1 098 835	834 052	1 117 711	9 230 750	0	103 028	470 798	488 097	1 040 360	1 191 711	676 767	609 014	343 188	4 922 962	-68,2	-46,7
Inversiones	1 025 180	216 234	825 063	2 069 059	758 063	965 863	1 058 492	1 169 917	1 046 971	1 091 589	822 694	1 100 425	9 134 842	0	101 494	339 008	483 893	1 019 391	1 177 382	665 851	603 764	341 722	4 732 504	-67,4	-48,2
Otros Gastos de Capital	0	0	37 272	0	19 772	316	2 827	3 927	31 794	7 246	11 358	17 287	95 909	0	1 534	131 790	4 204	20 969	14 329	10 916	5 250	1 466	190 458	-95,4	98,6
SERVICIOS DE LA DEUDA	127 069	127 069	3 812 228	255 935	258 047	258 047	257 941	338 363	293 621	366 011	415 498	602 686	5 728 321	515 085	443 797	513 903	514 150	585 177	513 173	513 112	441 224	257 624	4 297 244	-12,3	-25,0
Intereses y Cargos de la Deuda	34 436	33 425	1 869 762	60 552	60 266	57 837	55 351	68 418	52 912	56 505	58 108	64 846	2 292 960	55 622	47 039	46 228	41 386	38 388	30 846	25 846	20 784	16 219	322 358	-69,3	-85,9
Amortización de la Deuda	92 633	93 644	1 942 466	195 383	197 781	200 210	202 590	269 945	240 709	309 506	357 390	537 839	3 435 361	459 462	396 759	467 675	472 764	546 788	482 327	487 266	420 440	241 405	3 974 886	0,3	15,7
TOTAL	2 937 403	3 292 774	6 700 808	4 370 422	3 348 021	3 062 709	3 066 442	3 954 882	3 454 176	3 563 622	3 524 527	5 355 425	34 187 636	1 918 805	2 705 193	3 443 959	2 970 371	4 037 365	3 659 892	3 912 014	3 362 190	2 852 613	28 862 403	-17,4	-15,6

Fuente: Municipalidad Provincial de Huancayo.

Elab.: Dpto. Est. Económicos. BCRP - Sede Regional Huancayo

**CUADRO N° 14**  
**INGRESOS DE LA SOCIEDAD DE BENEFICENCIA DE HUANCAYO**  
 En nuevos soles

	2 005												Ene.-Set.	2 006												Ene.-Set.	Var. %	Var. %
	Ene.	Feb.	Mar.	Abr.	May.	Jun.	Jul.	Ago.	Set.	Oct.	Nov.	Dic.	2 005	Ene.	Feb.	Mar.	Abr.	May.	Jun.	Jul.	Ago.	Set.	2 006	Set.	Ene.-Set.			
<b>INGRESOS CORRIENTES</b>	874 663	760 705	846 788	792 436	838 124	775 132	1 055 372	1 037 213	808 929	1 415 624	1 136 707	1 294 876	7 789 363	1 035 909	824 292	1 248 104	865 522	1 122 722	961 568	840 236	812 195	851 909	8 562 457	5,3	9,9			
Venta de Bienes	0	335 447	535	390	0	285	562	340	553	378	211	1 905	338 111	9	330	490	523	210 000	120	230	330	230	212 262	-58,4	-37,2			
Prestación de Servicios	580 426	144 995	570 970	529 463	624 630	513 147	614 713	710 780	638 949	635 545	706 998	710 946	4 928 073	648 976	467 935	672 277	562 828	634 847	583 690	593 665	606 828	580 280	5 351 324	-9,2	8,6			
Rentas de la Propiedad	1 053	3 621	4 420	6 152	6 116	5 336	1 828	6 542	7 000	22 407	13 971	57 163	42 069	712	499	7 243	20 065	10 017	6 486	45 253	1 638	35 453	127 365	406,4	202,8			
Otros Ingresos Corrientes	293 185	276 642	270 863	256 431	207 378	256 365	438 268	319 551	162 428	757 295	415 526	524 863	2 481 110	386 213	355 528	568 095	282 106	267 858	371 272	201 088	203 399	235 946	2 871 506	45,3	15,7			
<b>INGRESOS DE CAPITAL</b>	0	0	0	0	0	0	0	0	0	0	0	0	0	0	0	0	0	0	0	0	0	0	0	0	-	-		
Venta de Activos	0	0	0	0	0	0	0	0	0	0	0	0	0	0	0	0	0	0	0	0	0	0	0	0	-	-		
<b>DONACIONES Y TRANSF.</b>	0	0	0	0	0	16 255	0	0	7 606	0	0	16 997	23 861	0	19 976	0	0	0	0	36 014	0	0	55 990	-100,0	134,7			
Transferencias	0	0	0	0	0	16 255	0	0	7 606	0	0	16 997	23 861	0	19 976	0	0	0	0	36 014	0	0	55 990	-100,0	134,7			
<b>TOTAL</b>	874 663	760 705	846 788	792 436	838 124	791 387	1 055 372	1 037 213	816 535	1 415 624	1 136 707	1 311 873	7 813 224	1 035 909	844 268	1 248 104	865 522	1 122 722	961 568	876 251	812 195	851 909	8 618 447	4,3	10,3			

Fuente: Sociedad de Beneficencia de Huancayo  
 Elab.: Dpto. Est. Económicos. BCRP- Sede Regional Huancayo

**CUADRO N° 15**  
**GASTOS DE LA SOCIEDAD DE BENEFICENCIA DE HUANCAYO**  
 En nuevos soles

	2 005												Ene.-Set.	2 006												Ene.-Set.	Var. %	Var. %
	Ene.	Feb.	Mar.	Abr.	May.	Jun.	Jul.	Ago.	Set.	Oct.	Nov.	Dic.	2 005	Ene.	Feb.	Mar.	Abr.	May.	Jun.	Jul.	Ago.	Set.	2 006	Set.	Ene.-Set.			
<b>GASTOS CORRIENTES</b>	420 514	816 383	921 290	1 046 040	449 515	1 002 136	1 189 582	941 118	876 971	1 048 269	813 245	1 234 755	7 663 549	363 532	947 032	1 101 488	1 104 537	903 506	859 145	776 191	899 442	792 456	7 747 328	-9,6	1,1			
Personal y Oblig. Sociales	181 028	199 972	178 343	178 398	177 847	178 730	197 391	177 448	177 482	178 220	178 053	200 689	1 646 639	177 218	202 607	178 821	178 130	177 714	177 659	194 501	176 508	176 423	1 639 581	-0,6	-0,4			
Obligaciones Previsionales	24 048	37 548	34 583	27 144	27 144	26 953	35 553	26 872	26 683	26 683	26 683	35 083	266 527	26 683	39 283	26 078	25 819	25 819	27 669	33 645	26 106	3 040	234 142	-88,6	-12,2			
Bienes y Servicios	215 003	574 288	654 721	820 416	238 873	786 614	944 061	724 159	648 768	831 277	604 464	916 524	5 606 904	156 564	701 776	892 137	771 201	690 045	637 776	530 212	685 206	595 369	5 660 287	-8,2	1,0			
Otros Gastos Corrientes	435	4 575	53 644	20 082	5 651	9 839	12 577	12 639	24 037	12 089	4 045	82 458	143 478	3 066	3 366	4 452	129 388	9 928	16 041	17 832	11 622	17 623	213 318	-26,7	48,7			
<b>GASTOS DE CAPITAL</b>	67 539	15 325	43 603	18 948	18 338	16 069	8 346	16 380	14 739	55 480	5 848	167 171	219 287	18 555	45 034	41 663	24 612	21 854	21 456	36 146	24 637	14 703	248 659	-0,2	13,4			
Inversiones	67 539	15 325	40 138	18 525	9 214	3 350	3 860	13 287	9 968	6 815	5 848	162 966	181 205	18 555	44 159	41 225	24 612	21 004	21 456	36 146	23 379	14 703	245 238	47,5	35,3			
Otros Gastos de Capital			3 465	423	9 124	12 719	4 486	3 093	4 771	48 665	0	4 205	38 082	0	875	438	0	850	0	0	1 258	0	3 421	-100,0	-91,0			
<b>TOTAL</b>	488 052	831 709	964 894	1 064 988	467 854	1 018 205	1 197 928	957 497	891 710	1 103 748	819 093	1 401 926	7 882 836	382 087	992 067	1 143 151	1 129 149	925 360	880 600	812 337	924 079	807 158	7 995 987	-9,5	1,4			

Fuente: Sociedad de Beneficencia de Huancayo  
 Elab.: Dpto. Est. Económicos. BCRP- Sede Regional Huancayo

CUADRO N° 16

PROYECTO ESPECIAL PICHIS PALCAZÚ: GASTOS POR TIPO DE ACTIVIDAD

En nuevos soles

	2 005												Ene.-Set. 2 005	2 006										Ene.-Set. 2 006	Var. % Set.	Var. % Ene.-Set.
	Ene.	Feb.	Mar.	Abr.	May.	Jun.	Jul.	Ago.	Set.	Oct.	Nov.	Dic.		Ene.	Feb.	Mar.	Abr.	May.	Jun.	Jul.	Ago.	Set.				
GESTIÓN DE PROYECTO	106 071	168 102	189 922	167 297	148 888	117 517	206 202	122 542	203 318	189 768	195 416	1 299 850	1 429 859	129 598	219 388	147 652	166 368	167 578	107 138	203 836	176 410	143 961	1 461 930	-29,2	2,2	
ENCAUZAMIENTO DE RÍOS Y DEFENSA RIBEREÑA	0	0	0	0	0	0	0	0	122 240	407 842	206 201	170 206	122 240	0	0	0	0	0	0	0	134 418	188 343	322 761	54,1	164,0	
INFRAESTRUCTURA Y APROV. HIDROAGRÍCOLA	0	0	0	0	0	0	0	0	0	0	0	0	0	0	0	0	0	0	0	0	0	0	0	-	-	
APROVECHAMIENTO DEL MEDIO AMBIENTE RURAL	0	0	0	0	0	0	0	0	0	0	0	0	0	0	0	0	0	0	0	0	0	0	0	-	-	
PROMOCIÓN DE ACCIONES TURÍSTICAS	0	0	0	0	0	0	0	0	0	0	0	0	0	0	0	0	0	0	0	0	0	0	0	-	-	
APOYO AL PEQUEÑO PRODUCTOR RURAL	0	0	0	0	0	0	0	0	0	0	0	0	0	0	0	0	0	0	0	0	0	0	0	-	-	
CONTROL DE DESBORDES Y RECUP. DE VALLES	0	0	0	0	0	0	0	0	0	0	0	0	0	0	0	0	0	0	0	0	0	0	0	-	-	
INFRAEST. GENERAC. ENERGÍA ELÉCTRICA	0	0	0	0	0	0	0	0	0	0	0	0	0	0	0	0	0	0	0	0	0	0	0	-	-	
CONSTRUCCIÓN Y MEJORAMIENTO DE CARR.	0	0	0	0	0	0	0	0	0	0	0	0	0	0	0	0	0	0	0	0	0	0	0	-	-	
CONSTRUCCIÓN DE CAMINOS RURALES.	0	171 050	197 620	175 897	875 217	464 817	584 075	289 980	313 468	213 437	268 527	0	3 072 123	0	0	0	0	0	0	0	0	0	0	-100,0	-100,0	
REHAB. RECONSTRUC. FENOM. EL NIÑO	0	0	0	0	0	0	0	0	0	0	0	0	0	0	0	0	0	0	0	0	0	0	0	-	-	
REHAB. Y MANTEN. CAMINOS RURALES	0	0	0	0	0	0	0	0	0	0	0	0	0	0	0	0	0	0	0	0	0	0	0	-	-	
PUENTE CARROZABLE GALICIA	0	0	0	0	0	2 820	74 510	0	0	0	56 869	256 130	77 330	0	0	0	0	0	0	0	0	0	0	-	-100,0	
PUENTE CARROZABLE GALLINACITO	0	0	0	0	0	0	0	0	0	0	0	0	0	0	0	0	93 445	90 737	240 659	124 434	154 534	703 809	-	-		
PUENTE CARROZABLE PELMAZ	0	0	0	0	0	0	0	0	0	0	0	0	0	0	0	0	0	400	238 228	490 046	283 481	1 012 155	-	-		
PUENTE CARROZABLE SHIMIARI	0	0	0	0	0	0	0	0	0	0	0	0	0	0	0	0	0	0	0	0	0	0	0	-	-	
PUENTE CARROZABLE TOCON	0	0	0	0	103 135	0	22 294	0	0	427 128	0	13 005	125 429	0	0	0	0	0	0	0	0	0	0	-	-100,0	
PUENTE CARROZABLE TAMBO LARGO	0	0	0	0	0	0	0	0	0	0	0	0	0	0	0	0	0	0	0	0	0	0	0	-	-	
PUENTE CARROZABLE JERGO DE 25 ML	0	0	0	0	435 448	338 357	269 059	157 324	101 749	50 173	202 537	325 417	1 301 937	0	0	0	0	0	0	0	0	0	0	-100,0	-100,0	
ESTUDIOS DE PRE - INVERSIÓN	1 000	5 448	12 098	11 100	10 431	9 422	14 700	15 199	8 400	22 800	26 840	17 271	87 798	11 376	20 277	12 078	14 078	13 878	17 178	16 656	12 166	15 310	132 996	82,3	51,5	
VIVIENDA CONTRUCCION Y SENEAMIENTO	0	0	0	0	0	0	0	0	0	0	0	0	0	0	0	0	0	0	0	0	0	0	0	-	-	
TOTAL	107 071	344 600	399 641	354 293	1 573 118	932 933	1 170 840	585 045	749 175	1 311 149	956 389	2 081 879	6 216 716	140 974	239 666	159 730	180 446	274 901	215 453	699 379	937 474	785 629	3 633 650	4,9	-41,6	

Fuente: Proyecto Especial Pichis - Palcazu  
Elab.: Dpto. Est. Económicos. BCRP- Sede Regional Huancayo



**CUADRO N° 17**  
**REGIÓN JUNÍN: SALDOS DE DEPOSITOS Y COLOCACIONES - SETIEMBRE 2006**

En nuevos soles

	CREDITO	CONTINENTAL	INTERBANK	SCOTIABANK	TRABAJO	MI BANCO	EMPRESAS BANCARIAS	CAJA MUNICIPAL DE HUNACAYO	CAJA RURAL SELVA C.	CRAC. CAÑETE PROFINANZAS	EDPYME CONFIANZA	INS. MICROF. NO BANCARIAS Y EMP. FINANCIERAS	SISTEMA FINANCIERO
DEPOS. M/N	84 090 722	40 454 854	103 737 208	28 845 434	8 961 000	2 111 109	268 200 327	134 165 097	0	4 013 860	0	138 178 957	406 379 285
VISTA	26 098 861	10 797 163	85 084 412	12 395 193	34 000	14 428	134 424 057	19 345	0	0	0	19 345	134 443 402
AHORRO	48 000 622	19 499 561	10 105 087	9 523 262	780 000	1 187 285	89 095 817	45 586 656	0	1 091 701	0	46 678 357	135 774 174
PLAZO	9 991 240	10 158 129	8 547 709	6 926 979	8 147 000	909 396	44 680 453	88 559 096	0	2 922 159	0	91 481 255	136 161 708
DEPOS. M/E	112 408 212	58 682 908	54 062 867	9 873 618	2 737 000	7 231 423	244 996 028	75 705 588	0	1 204 829	0	76 910 418	321 906 446
VISTA	15 012 428	3 474 204	28 064 712	719 880	74 000	1	47 345 224	35 654	0	0	0	35 654	47 380 878
AHORRO	62 882 208	12 699 155	10 449 787	2 667 727	288 000	877 647	89 864 524	20 104 278	0	255 742	0	20 360 020	110 224 544
PLAZO	34 513 575	42 509 549	15 548 369	6 486 010	2 375 000	6 353 776	107 786 279	55 565 656	0	949 088	0	56 514 744	164 301 023
DEPOS. TOTAL	196 498 934	99 137 762	157 800 076	38 719 052	11 698 000	9 342 533	513 196 356	209 870 685	0	5 218 690	0	215 089 375	728 285 731
VISTA	41 111 289	14 271 367	113 149 124	13 115 073	108 000	14 429	181 769 282	54 999	0	0	0	54 999	181 824 281
AHORRO	110 882 830	32 198 716	20 554 874	12 190 989	1 068 000	2 064 932	178 960 341	65 690 934	0	1 347 443	0	67 038 377	245 998 719
PLAZO	44 504 815	52 667 679	24 096 078	13 412 989	10 522 000	7 263 172	152 466 733	144 124 752	0	3 871 247	0	147 995 999	300 462 731
COLOC. TOTAL	23 912 646	95 013 045	38 599 039	16 907 484	28 968 000	34 825 731	238 225 944	263 250 506	0	12 620 489	99 333 554	375 204 549	613 430 493
COLOC. M/N	13 041 479	28 532 759	31 206 121	13 463 479	28 194 000	23 208 677	137 646 514	180 151 122	0	10 005 505	65 440 603	255 597 230	393 243 745
COLOC. M/E	10 871 167	66 480 286	7 392 918	3 444 005	774 000	11 617 053	100 579 430	83 099 384	0	2 614 984	33 892 951	119 607 319	220 186 748

Fuente: Entidades Financieras de la Región Junín

1/ Preliminar

**CUADRO N° 18**  
**REGIÓN JUNÍN: SALDO DE COLOCACIONES SEGÚN DESTINO - SETIEMBRE 2006**

En nuevos soles

	CREDITO	CONTINENTAL	INTERBANK	SCOTIABANK	TRABAJO	MI BANCO	EMPRESAS BANCARIAS	CAJA MUNICIPAL DE HUNACAYO	CAJA RURAL SELVA C.	CRAC. CAÑETE PROFINANZAS	EDPYME CONFIANZA	INS. MICROF. NO BANCARIAS Y EMP. FINANCIERAS	SISTEMA FINANCIERO
AGRICULTURA	334 877	2 851 756	3 859 904	236 705	0	0	7 283 242	18 509 767	0	2 724 893	9 825 631	31 060 291	38 343 533
GANADERIA	488 128	1 359 467	4 245 894	33 815	0	0	6 127 304	10 532 337	0	0	132 807	10 665 144	16 792 448
INDUSTRIA	1 368 269	3 890 889	1 929 952	541 039	0	4 740 745	12 470 894	36 840 014	0	0	7 191 391	44 031 405	56 502 300
MINERIA	162 709	10 367 094	358 971	5 511 840	0	0	16 400 614	0	0	0	0	0	16 400 614
CONSTRUCCION	650 837	3 545 375	23 159	524 132	0	0	4 743 504	0	0	0	0	0	4 743 504
COMERCIO	19 278 468	28 423 805	17 643 621	1 809 101	0	25 030 184	92 185 179	118 426 824	0	9 576 996	62 914 009	190 917 829	283 103 008
SERVICIOS	652 706	15 490 840	8 221 595	524 132	0	124 084	25 013 356	0	0	0	0	0	25 013 356
CREDITO CONSUMO	0	1 519 447	0	0	28 968 000	0	30 487 447	1 158	0	318 600	19 269 716	19 589 474	50 076 921
OTROS	976 652	27 564 372	2 315 942	7 726 720	0	4 930 718	43 514 404	78 940 406	0	0	0	78 940 406	122 454 810
<b>TOTAL</b>	<b>23 912 646</b>	<b>95 013 045</b>	<b>38 599 039</b>	<b>16 907 484</b>	<b>28 968 000</b>	<b>34 825 731</b>	<b>238 225 944</b>	<b>263 250 506</b>	<b>0</b>	<b>12 620 489</b>	<b>99 333 554</b>	<b>375 204 549</b>	<b>613 430 493</b>

Fuente: Entidades Financieras de la Región Junín

1/ Preliminar