

SÍNTESIS MENSUAL

Agosto de 2006

JUNÍN



BANCO CENTRAL DE RESERVA DEL PERÚ – SEDE REGIONAL HUANCAYO

http: www.bcrp.gob.pe

Telf: 064-232172

C O N T E N I D O

EVOLUCIÓN ECONÓMICA – JUNÍN

RESUMEN		04
I. ACTIVIDAD PRODUCTIVA		
1. Producción Agropecuaria.....		05
1.1. Sub Sector Agrícola.....		05
1.2. Sub Sector Pecuario.....		10
2. Producción Minera.....		11
3. Producción Manufacturera.....		12
4. Turismo.....		13
5. Encuestas de Ventas.....		14
a. Empresas Industriales.....		14
b. Empresas Comerciales.....		16
c. Empresas de Servicios.....		18
II. INFLACION Y TIPO DE CAMBIO		
1. Inflación		21
2. Tipo de Cambio.....		22
III. FINANZAS PÚBLICAS		
1. Recaudación Tributaria por la SUNAT.....		23
2. Ejecución Presupuestal del Gobierno Regional de Junín.....		23
3. Gobiernos Locales.....		25
4. Beneficencia Pública.....		26
5. Proyectos Especiales.....		27
VI. MONEDA Y CRÉDITO		
1. Depósitos del Público.....		28
2. Colocaciones al Sector Privado.....		28
3. Cartera Pesada.....		29

INFORMACIÓN ESTADÍSTICA

- Cuadro Nro. 1 Región Junín: Superficie Sembrada
- Cuadro Nro. 2 Región Junín: Producción Agrícola
- Cuadro Nro. 3 Región Junín: Superficie Cosechada
- Cuadro Nro. 4 Región Junín: Producción Pecuaria
- Cuadro Nro. 5 Región Junín: Producción Minera
- Cuadro Nro. 6 Región Junín: Arribos por Categorías
- Cuadro Nro. 7 Ciudad de Huancayo: Índice de Precios

- Cuadro Nro. 8 Ciudad de Huancayo: Variación Mensual del IPC por Agrupaciones
- Cuadro Nro. 9 Región Junín: Recaudación Tributaria
- Cuadro Nro. 10 Gobierno Regional de Junín: Gastos por Naturaleza
- Cuadro Nro. 11 Gobierno Regional de Junín: Gastos por Naturaleza y Unidad Ejecutora
- Cuadro Nro. 12 Ingresos de la Municipalidad Provincial de Huancayo
- Cuadro Nro. 13 Gastos de la Municipalidad Provincial de Huancayo
- Cuadro Nro. 14 Ingresos de la Sociedad de Beneficencia de Huancayo
- Cuadro Nro. 15 Gastos de la Sociedad de Beneficencia de Huancayo
- Cuadro Nro. 16 Proyecto Especial Pichis – Palcazú: Gastos por Tipo de Actividad
- Cuadro Nro. 17 Región Junín: Saldos de Depósitos y Colocaciones
- Cuadro Nro. 18 Región Junín: Saldo de Colocaciones Según Destino

Síntesis Mensual de la Región Junín

Resumen

La producción real de bienes en la Región Junín, durante agosto de 2006, se incrementó 12,2 por ciento respecto a agosto de 2005, como resultado del crecimiento de los sectores agropecuario, minero y manufacturero.

El valor bruto de la producción (VBP) agropecuaria se expandió 29,7 por ciento, lo que se explica por el desenvolvimiento positivo de los sub sectores agrícola y pecuario en 34,6 y 13,5 por ciento, respectivamente, con relación al VBP de agosto de 2005.

El VBP minero superó en 2,9 por ciento a su similar de agosto de 2005, como efecto de la mayor producción de zinc y cobre.

La actividad manufacturera creció 6,9 por ciento, como resultado del dinamismo industrial de alimentos, química industrial, refinación de metales y minerales no metálicos, en comparación a agosto de 2005.

El arribo de turistas superó en 78,7 por ciento al total de arribos de agosto de 2005, en razón del mayor flujo de visitantes nacionales y extranjeros.

El Índice de Precios al Consumidor (IPC) en la ciudad de Huancayo, durante agosto de 2006, registró una variación positiva de 0,25 por ciento con relación al IPC de julio pasado. La variación acumulada entre enero y agosto de 2006 fue de 0,96 por ciento y para los doce últimos meses (agosto 2005–agosto 2006) sumó 1,94 por ciento.

El tipo de cambio promedio, durante agosto de 2006, en el mercado informal de la ciudad de Huancayo fue de 3,235 nuevos soles por dólar norteamericano.

La recaudación tributaria por la SUNAT se incrementó en 22,3 por ciento respecto de lo recaudado en agosto de 2005, debido a la mayor recaudación del Impuesto General a las Ventas y del Impuesto a la Renta.

La ejecución de gastos presupuestados por el Gobierno Regional de Junín creció 0,5 por ciento con relación a lo ejecutado en igual mes de 2005, como consecuencia de los mayores gastos corrientes.

En el gobierno local de la Municipalidad Provincial de Huancayo, la recaudación y los gastos decrecieron en 28,4 y 15 por ciento respectivamente, ambos, respecto a agosto de 2005.

En el sistema financiero, los depósitos y colocaciones fueron superiores en 4,8 y 3,9 por ciento respectivamente en comparación a julio pasado. El índice de cartera pesada fue de 4,8 por ciento, resultado inferior en 0,2 puntos porcentuales al registrado en el mes precedente.

I. Actividad Productiva

La producción de bienes en la Región Junín, durante agosto de 2006, registró un crecimiento de 12,2 por ciento respecto a agosto de 2005, debido al desempeño positivo del sector agropecuario (29,7 por ciento), minero (2,9 por ciento) y manufacturero (6,9 por ciento).

Entre enero y agosto de 2006, la producción de bienes creció 7,5 por ciento en comparación a su similar de 2005, explicado por el desempeño favorable de los sectores agropecuario, minero y manufacturero.

PRODUCCIÓN DE BIENES (variación porcentual) *		
Sectores	Agosto 2006/2005	Ene.- Ago. 2006/2005
Agropecuario	29,7	12,1
Minería	2,9	5,3
Manufactura	6,9	6,1
TOTAL	12,2	7,5

(*) Del Valor Bruto de la Producción
Elab.: Dpto. Est. Económicos. BCRP- Sede Regional Huancayo

1. Producción agropecuaria

El valor bruto de la producción (VBP) agropecuaria, durante agosto de 2006, fue superior en 29,7 por ciento con relación a similar mes de 2005, variación en la que influyó el desempeño favorable de los sub sectores agrícola y pecuario que aumentaron en 34,6 y 13,5 por ciento respectivamente.

El VBP agropecuario acumulado de enero a agosto de 2006, creció en 12,1 por ciento con relación a igual lapso de 2005, a causa del incremento de los sub sectores agrícola y pecuario en 12,8 y 7,1 por ciento respectivamente.

VALOR BRUTO DE LA PRODUCCIÓN AGROPECUARIA En millones de nuevos soles de 1994								
	Agosto		Variación		Enero – Agosto		Variación	
	2005	2006	Absoluta	%	2005	2006	Absoluta	%
VBP Agrícola	32,606	43,872	11,266	34,6	610,850	689,007	78,156	12,8
VBP Pecuario	9,801	11,128	1,327	13,5	83,765	89,676	5,911	7,1
TOTAL	42,407	55,000	12,593	29,7	694,615	778,683	84,068	12,1

Fuente: Ministerio de Agricultura – Junín
Elab.: Dpto. Est. Económicos. BCRP- Sede Regional Huancayo

1.1 Sub sector agrícola

Siembras

Periodo: agosto 2006

La superficie sembrada se contrajo en 8,9 por ciento respecto al área instalada en

agosto de 2005, como consecuencia de una menor cantidad de precipitación

pluvial y presencia de ligeras heladas inusuales para la época. En este contexto, las disminuciones de mayor magnitud correspondieron a la plantación de papa y yuca en 22,5 y 5,6 por ciento

respectivamente. De otro lado, los incrementos más notorios se asociaron a la piña y maíz amarillo duro en 66,7 y 6,9 por ciento respectivamente.

Periodo: agosto 2006 - agosto 2006

La nueva campaña agrícola 2006 – 2007 muestra una disminución de 8,9 por ciento respecto al inicio de la campaña anterior. Los terrenos de secano vienen siendo desocupados, preparándolos para la plantación en los siguientes meses, y en el caso de los terrenos con regadío, estos vienen siendo sembrados inmediatamente.

En la zona selva, solo se han instalado cultivos de frejol, yuca, arroz y piña; no obstante que algunos suelos agrícolas se encuentran en descanso como medida para la recuperación de nutrientes naturales y otros terrenos se encuentran sin sembrar por falta de recursos económicos.

SUPERFICIE SEMBRADA								
En hectáreas								
	Agosto		Variación		Agosto – Agosto		Variación	
	2005	2006	Absoluta	%	2005/2006	2006/2007	Absoluta	%
Papa	2 070	1 605	-465	-22,5	2 070	1 605	-465	-22,5
Maíz Amiláceo	1 104	1 070	-34	-3,1	1 104	1 070	-34	-3,1
Yuca	974	919	-55	-5,6	974	919	-55	-5,6
Maíz A. Duro	597	638	41	6,9	597	638	41	6,9
Olluco	520	480	-40	-7,7	520	480	-40	-7,7
Zanahoria	369	325	-44	-11,9	369	325	-44	-11,9
Arveja Grano Verde	303	324	21	6,9	303	324	21	6,9
Haba Grano Verde	272	238	-34	-12,5	272	238	-34	-12,5
Plátano	133	156	23	17,3	133	156	23	17,3
Frejol Grano Seco	198	154	-44	-22,2	198	154	-44	-22,2
Cebolla	166	151	-15	-9,0	166	151	-15	-9,0
Piña	69	115	46	66,7	69	115	46	66,7
Avena Forrajera	77	91	14	18,2	77	91	14	18,2
Oca	110	62	-48	-43,6	110	62	-48	-43,6
Papaya	30	33	3	10,0	30	33	3	10,0
Alfalfa	17	18	1	5,9	17	18	1	5,9
Alcachofa	27	15	-12	-44,4	27	15	-12	-44,4
Otros	604	569	-35	-5,8	604	569	-35	-5,8
TOTAL	7 640	6 963	-677	-8,9	7 640	6 963	-677	-8,9

Fuente: Ministerio de Agricultura – Junín
Elab.: Dpto. Est. Económicos. BCRP- Sede Regional Huancayo

VBP Agrícola

Periodo: agosto 2006

En agosto de 2006, el valor bruto de la producción (VBP) agrícola fue superior en 34,6 por ciento respecto a agosto de 2005, siendo explicado principalmente por la mayor producción de café (281,3 por

ciento) y mandarina tangerina (70,6 por ciento), como resultado de las buenas condiciones climáticas en la zona selva y del incremento de la demanda.

Periodo: enero – agosto 2006

El VBP agrícola acumulado de enero a agosto de 2006 mostró un incremento de 12,8 por ciento comparado con similar periodo de 2005. El mayor desempeño

productivo se observó en el cultivo de café que creció en 92,6 por ciento, no obstante, la mayor disminución correspondió a la producción de papa en 7,9 por ciento.

VALOR BRUTO DE LA PRODUCCIÓN AGRÍCOLA								
En millones de nuevos soles de 1994								
	Agosto		Variación		Enero – Agosto		Variación	
	2005	2006	Absoluta	%	2005	2006	Absoluta	%
Café	2,233	8,516	6,283	281,3	105,798	203,720	97,922	92,6
Papa	1,631	0,995	-0,637	-39,0	132,331	121,881	-10,450	-7,9
Naranja	4,989	5,366	0,377	7,6	35,947	34,877	-1,070	-3,0
Plátano	3,188	3,887	0,699	21,9	32,413	31,944	-0,469	-1,4
Maíz Choclo	0,017	0,027	0,010	62,8	34,263	31,765	-2,498	-7,3
Piña	3,037	3,686	0,650	21,4	24,186	26,261	2,075	8,6
Mandarina Tangerina	2,046	3,490	1,444	70,6	23,982	25,061	1,080	4,5
Arveja Grano Verde	0,750	0,692	-0,058	-7,7	17,055	16,149	-0,906	-5,3
Tangelo	1,851	2,139	0,288	15,5	15,479	15,151	-0,328	-2,1
Maca	0,641	1,627	0,986	153,7	18,116	13,521	-4,594	-25,4
Yuca	1,212	1,444	0,232	19,1	8,736	12,146	3,409	39,0
Zanahoria	1,601	1,323	-0,278	-17,4	12,440	12,022	-0,419	-3,4
Braquería	1,118	1,161	0,043	3,9	10,256	10,318	0,062	0,6
Pasto Elefante	1,032	1,057	0,025	2,5	9,871	9,848	-0,023	-0,2
Maíz Amiláceo	0,015	0,190	0,176	1 205,9	8,912	8,895	-0,016	-0,2
Haba Grano Verde	0,095	0,148	0,054	56,7	9,155	8,143	-1,012	-11,1
Rye Grass	0,717	0,814	0,098	13,6	7,175	7,757	0,581	8,1
Otros	6,434	7,309	0,874	13,6	104,734	99,547	-5,187	-5,0
TOTAL	32,606	43,872	11,266	34,6	610,850	689,007	78,156	12,8

Fuente: Ministerio de Agricultura – Junín
Elab.: Dpto. Est. Económicos. BCRP- Sede Regional Huancayo

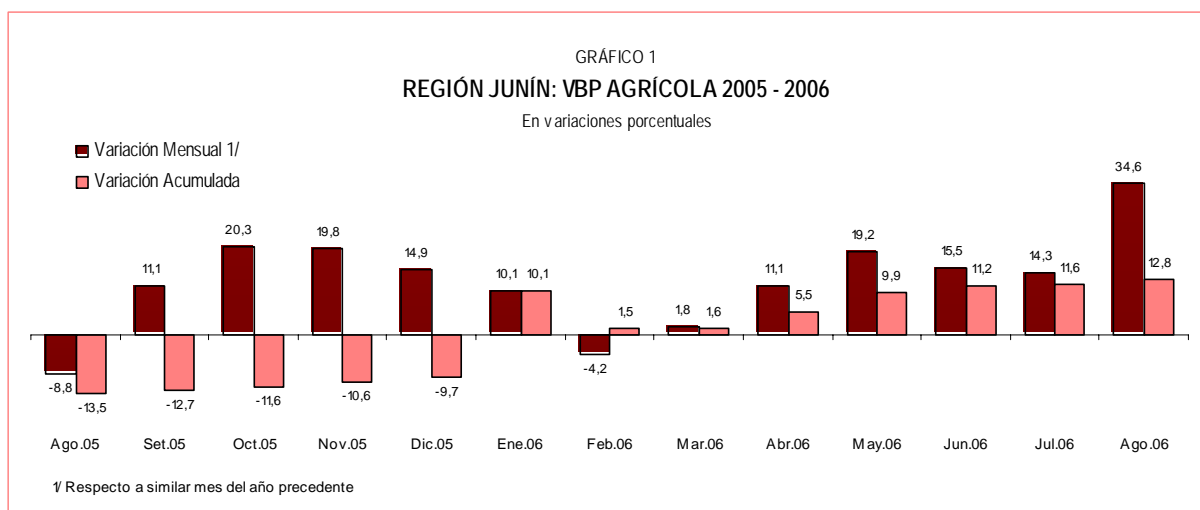

Producción

El desempeño de los principales productos de la Región Junín, de acuerdo a su participación en el VBP anual, durante

agosto de 2006 y en comparación a lo registrado en igual mes de 2005, se menciona a continuación:

Papa

El volumen producido disminuyó en 39 por ciento, dada las menores superficies instaladas y cosechadas en los distritos de San Pedro de Cajas, Tapo y Acobamba en

la provincia de Tarma (donde fueron remplazados por cultivos de arveja) y en el distrito de Comas, provincia de Concepción.

Maca

La mayor producción de este cultivo (153,7 por ciento) es resultado de las mayores cosechas en los distritos de Tarma y San Pedro de Cajas, provincia de

Tarma, lugares donde se viene experimentando el comportamiento de dicho cultivo.

Naranja

El incremento en producción de naranjas (7,6 por ciento) se debió a las mayores cosechas en los distritos de Perene

(provincia de Chanchamayo), Mazamari y Pangoa (provincia de Satipo).

Plátano

La mayor producción de este cultivo (21,9 por ciento) se explica por el aumento de la superficie cosechada e incremento en el rendimiento, habiéndose mejorado el

precio al productor, lo cual incentiva su producción en los distritos de Pangoa, Río Negro y Satipo (provincia de Satipo).

Café

En las partes medias de la zona selvática, se viene culminando las cosechas de este cultivo que muestra un incremento de 281,3 por ciento, como efecto de las mayores cosechas y mejora en los rendimientos por las buenas condiciones climáticas que se presenta en la zona de

selva, lo cual permite una buena afluencia. Así mismo, los productores vienen realizando innovaciones tecnológicas en relación con la campaña anterior, en los distritos de Pangoa, Río Negro, Satipo, Río Tambo y Mazamari (en la provincia de Satipo).

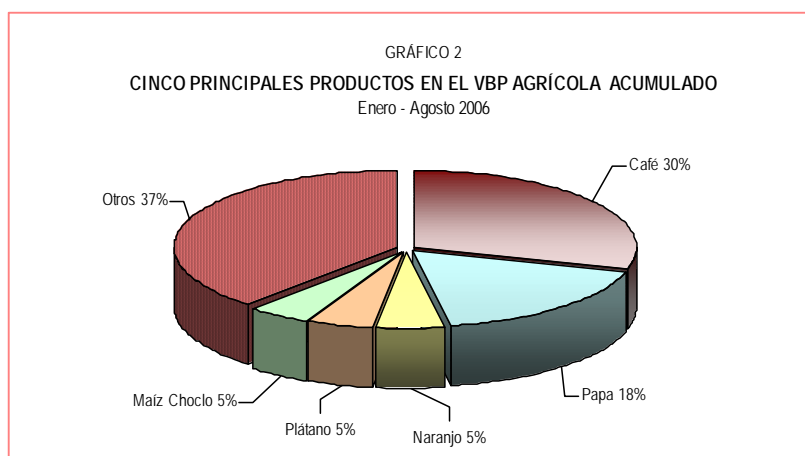

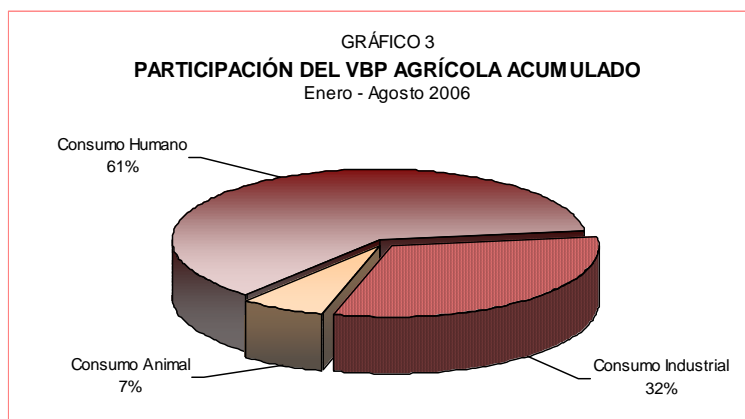

PRODUCCIÓN DE PRINCIPALES PRODUCTOS AGRÍCOLAS

En toneladas

	Agosto		Variación		Enero – Agosto		Variación	
	2005	2006	Absoluta	%	2005	2006	Absoluta	%
Papa	4 043	2 465	-1 578	-39,0	327 984	302 083	-25 901	-7,9
Plátano	10 818	13 191	2 373	21,9	109 989	108 397	-1 592	-1,4
Naranja	14 748	15 864	1 116	7,6	106 271	103 107	-3 164	-3,0
Braquearia	10 110	10 502	392	3,9	92 760	93 318	558	0,6
Pasto Elefante	9 333	9 563	230	2,5	89 273	89 062	-211	-0,2
Maíz Choclo	40	65	25	62,8	82 109	76 123	-5 986	-7,3
Rye Grass	6 480	7 363	883	13,6	64 894	70 150	5 256	8,1
Café	697	2 658	1 961	281,3	33 021	63 584	30 563	92,6
Zanahoria	8 203	6 779	-1 424	-17,4	63 753	61 607	-2 146	-3,4
Piña	6 844	8 308	1 464	21,4	54 512	59 189	4 677	8,6
Mandarina Tangerina	3 743	6 384	2 641	70,6	43 867	45 842	1 975	4,5
Tangelo	5 473	6 324	851	15,5	45 760	44 789	-971	-2,1
Alfalfa	3 705	4 628	923	24,9	36 069	40 910	4 841	13,4
Avena Forrajera	1 440	1 240	-200	-13,9	35 407	40 326	4 920	13,9
Yuca	3 543	4 221	678	19,1	25 543	35 511	9 968	39,0
Cebolla	3 904	2 851	-1 052	-27,0	29 636	26 410	-3 225	-10,9
Arveja Grano Verde	902	832	-70	-7,7	20 500	19 411	-1 089	-5,3
Otros	13 228	16 535	3 306	25,0	248 463	239 006	-9 457	-3,8

Fuente: Ministerio de Agricultura – Junín
Elab.: Dpto. Est. Económicos. BCRP- Sede Regional Huancayo

REGIÓN JUNÍN: PRECIOS EN CHACRA DE PRINCIPALES PRODUCTOS (S/. Por Kg.)

	Año	Ene.	Feb.	Mar.	Abr.	May.	Jul.	Jul.	Ago.	Set.	Oct.	Nov.	Dic.
Choclo	2005	0,46	0,36	0,33	0,26	0,41	0,00	0,58	0,64	0,87	0,74	0,83	0,00
	2006	0,46	0,44	0,40	0,31	0,35	0,00	0,00	0,90				
Naranja	2005	0,35	0,43	0,28	0,24	0,18	0,18	0,20	0,21	0,18	0,20	0,22	0,26
	2006	0,26	0,32	0,32	0,23	0,20	0,18	0,18	0,19				
Papa	2005	0,20	0,16	0,16	0,19	0,23	0,29	0,29	0,31	0,41	0,43	0,46	0,45
	2006	0,50	0,57	0,53	0,43	0,37	0,36	0,34	0,44				
Plátano	2005	0,31	0,30	0,27	0,26	0,28	0,30	0,31	0,31	0,35	0,35	0,34	0,00
	2006	0,34	0,35	0,35	0,34	0,37	0,35	0,37	0,37				
Café	2005	3,25	3,92	5,08	5,09	5,47	5,09	4,87	4,63	3,78	0,00	0,00	0,00
	2006	3,53	4,14	4,38	4,58	4,44	4,08	4,08	4,13				

Fuente: Ministerio de Agricultura – Junín
Elab.: Dpto. Est. Económicos. BCRP- Sede Regional Huancayo

Clima

En agosto de 2006, se registraron días de intenso calor en toda la Región Junín, favoreciendo el proceso de cosecha. Las precipitaciones pluviales fueron menores a

las normales, y la temperatura máxima y mínima superiores a sus normales en 0,2 °C y 1,4 °C respectivamente.

Desarrollo de cultivos

Al finalizar agosto de 2006, la mayoría de los cultivos transitorios se encuentran culminando la etapa de cosechas, siendo las condiciones climáticas favorables para

esta labor. En la zona selvática, los principales cultivos se siguen encontrando en diferentes fases fenológicas en función de la época de siembra.

1.2 Sub sector pecuario

El VBP pecuario, durante agosto de 2006, fue superior en 13,5 por ciento con relación a agosto de 2005, explicado principalmente por los buenos resultados en la producción de carne de aves y carne de ovino, que crecieron en 66,8 y 4 por ciento respectivamente; no obstante la disminución en la producción de carne de porcino y carne de alpaca en 2,8 y 20,2 por ciento respectivamente.

El VBP pecuario acumulado en el periodo de enero a agosto de 2006 se incrementó en 7,1 por ciento en comparación al acumulado en igual periodo de 2005, influenciado por el mayor desempeño productivo de carne de aves y leche en 38,6 y 3,6 por ciento respectivamente; en tanto que la mayor disminución se dio en la carne de ovino y de porcino que decrecieron en 0,9 y 2,1 por ciento respectivamente.

VALOR BRUTO DE LA PRODUCCIÓN PECUARIA								
En millones de nuevos soles de 1994								
	Agosto		Variación		Enero – Agosto		Variación	
	2005	2006	Absoluta	%	2005	2006	Absoluta	%
CARNE	8,951	10,253	1,302	14,5	72,827	78,471	5,645	7,8
Alpaca	0,065	0,052	-0,013	-20,2	0,502	0,410	-0,092	-18,3
Ave	1,769	2,952	1,182	66,8	15,473	21,446	5,973	38,6
Llama	0,054	0,056	0,002	3,9	0,434	0,513	0,079	18,3
Ovino	2,628	2,732	0,104	4,0	21,250	21,064	-0,186	-0,9
Porcino	0,926	0,901	-0,026	-2,8	7,527	7,369	-0,158	-2,1
Vacuno	3,508	3,561	0,053	1,5	27,640	27,669	0,029	0,1
LECHE	0,788	0,812	0,024	3,1	6,402	6,634	0,232	3,6
HUEVOS	0,062	0,062	0,000	0,7	0,506	0,503	-0,002	-0,5
LANA DE OVINO	0,000	0,000	0,000	-	3,690	3,836	0,146	4,0
FIBRA	0,000	0,000	0,000	-	0,341	0,232	-0,109	-32,1
Alpaca	0,000	0,000	0,000	-	0,249	0,158	-0,091	-36,6
Llama	0,000	0,000	0,000	-	0,092	0,074	-0,018	-20,0
TOTAL	9,801	11,128	1,327	13,5	83,765	89,676	5,911	7,1

Fuente: Ministerio de Agricultura – Junín
Elab.: Dpto. Est. Económicos. BCRP- Sede Regional Huancayo

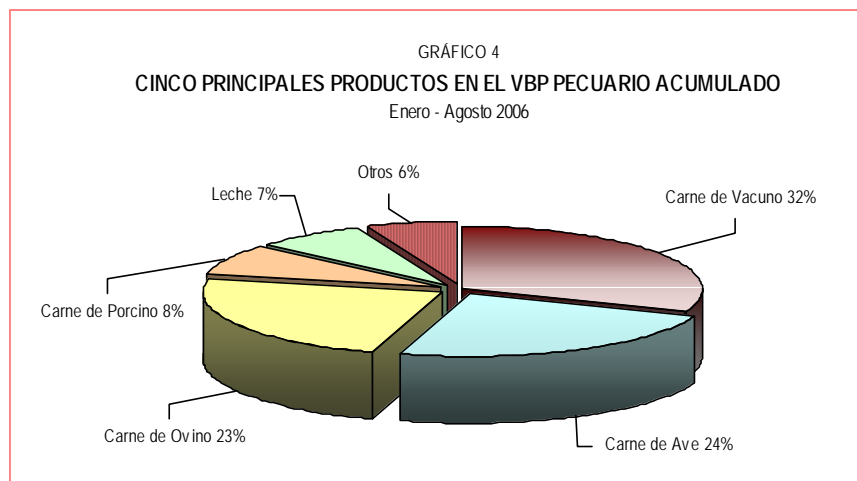

PRODUCCIÓN DE LOS PRINCIPALES PRODUCTOS PECUARIOS
En toneladas

	Agosto		Variación		Enero - Agosto		Variación	
	2005	2006	Absoluta	%	2005	2006	Absoluta	%
CARNE								
Alpaca	17,8	14,2	-3,6	-20,2	137,1	112,0	-25,1	-18,3
Ave	566,8	945,5	378,7	66,8	4 956,7	6 870,0	1 913,3	38,6
Llama	18,0	18,7	0,7	3,9	143,7	170,0	26,3	18,3
Ovino	539,0	560,3	21,3	4,0	4 357,9	4 319,7	-38,2	-0,9
Porcino	267,7	260,3	-7,4	-2,8	2 175,8	2 130,1	-45,7	-2,1
Vacuno	793,1	805,0	11,9	1,5	6 248,7	6 255,2	6,5	0,1
LECHE	1 554,3	1 602,0	47,7	3,1	12 627,2	13 085,4	458,2	3,6
HUEVOS	29,4	29,6	0,2	0,7	240,8	239,7	-1,1	-0,5
LANA DE OVINO	0,0	0,0	0,0	-	937,7	974,8	37,1	4,0
FIBRA								
Alpaca	0,0	0,0	0,0	-	23,8	15,1	-8,7	-36,6
Llama	0,0	0,0	0,0	-	17,0	13,6	-3,4	-20,0

Fuente: Ministerio de Agricultura – Junín
Elab.: Dpto. Est. Económicos. BCRP- Sede Regional Huancayo

2. Producción minera

En agosto de 2006, el valor bruto de la producción (VBP) minera creció en 2,9 por ciento respecto al de similar mes del año 2005, por la mayor producción de zinc y cobre en 2,1 y 38,6 por ciento respectivamente.

El VBP minero acumulado en el periodo de enero a agosto de 2006, fue superior en 5,3 por ciento en relación al acumulado en igual lapso del 2005, por la mayor producción de plata y cobre en 11,5 y 66,8 por ciento respectivamente; en tanto que se registró una menor producción de plomo (0,3 por ciento).

VALOR BRUTO DE LA PRODUCCIÓN MINERA

En miles de nuevos soles de 1994

	Agosto		Variación		Enero – Agosto		Variación	
	2005	2006	Absoluta	%	2005	2006	Absoluta	%
GRAN MINERÍA	28 655	30 298	1 644	5,7	211 332	218 624	7 292	3,5
MEDIANA Y PEQUEÑA MINERÍA	16 837	16 530	- 306	-1,8	117 556	127 644	10 088	8,6
TOTAL	45 491	46 828	1 337	2,9	328 887	346 268	17 380	5,3

Fuente: Ministerio de Energía y Minas
Elab.: Dpto. Est. Económicos. BCRP- Sede Regional Huancayo

VALOR BRUTO DE LA PRODUCCIÓN MINERA

En miles de nuevos soles de 1994

	Agosto		Variación		Enero – Agosto		Variación	
	2005	2006	Absoluta	%	2005	2006	Absoluta	%
Cobre	1 411	1 957	545	38,6	11 475	19 144	7 670	66,8
Plomo	2 765	2 684	-81	-2,9	18 106	18 059	-46	-0,3
Zinc	31 074	31 729	655	2,1	225 595	226 906	1 311	0,6
Oro	0	0	0	-	0	0	0	-
Plata	10 241	10 459	219	2,1	73 712	82 158	8 446	11,5
TOTAL	45 491	46 828	1 337	2,9	328 887	346 268	17 380	5,3

Fuente: Ministerio de Energía y Minas
Elab.: Dpto. Est. Económicos. BCRP- Sede Regional Huancayo

PRODUCCIÓN MINERA

Contenido fino

	Agosto		Variación		Enero – Agosto		Variación	
	2005	2006	Absoluta	%	2005	2006	Absoluta	%
Cobre (toneladas)	378	524	146	38,6	3 073	5 127	2 054	66,8
Plomo (toneladas)	2 449	2 377	-72	-2,9	16 037	15 996	-41	-0,3
Zinc (toneladas)	14 713	15 023	310	2,1	106 816	107 437	621	0,6
Oro (gramos)	0	0	0	-	0	0	0	-
Plata (kilogramos)	30 120	30 763	643	2,1	216 800	241 641	24 841	11,5

Fuente: Ministerio de Energía y Minas
Elab.: Dpto. Est. Económicos. BCRP- Sede Regional Huancayo

3. Producción manufacturera

La producción manufacturera, durante agosto de 2006, registró un crecimiento de 6,9 por ciento respecto a agosto de 2005, resultado que se explica por el desempeño favorable en la elaboración de alimentos, química industrial, refinación de metales y minerales no metálicos.

En la rama industrial de alimentos, el incremento de 9,1 por ciento se explica por el aumento en la elaboración de

condimentos y galletas en 3,3 y 32,2 por ciento respectivamente, respecto a agosto de 2005.

En la industria textil, el resultado negativo de 20,4 por ciento fue influenciado por la menor obtención de frazadas y pañolones en 35,1 y 29,3 por ciento respectivamente, resultado que fue parcialmente contrarrestado por la mayor producción de telas cardadas (9,3 por ciento).

La actividad de química industrial creció 1,6 por ciento, la refinación de metales en 4,4 por ciento y la de minerales no

metálicos en 21,3 por ciento respecto a agosto de 2005.

PRODUCCIÓN MANUFACTURERA 1/ En variaciones porcentuales		
	Ago.06 / Ago.05	Ago.06 / Jul.06
I. PRODUCTOS ALIMENTICIOS	9,1	20,4
Condimentos	3,3	16,9
Galletas	32,2	32,6
II. TEXTILES	-20,4	16,4
Telas Cardadas	9,3	37,5
Frazadas	-35,1	12,3
Pañolones	-29,3	-5,1
III. QUIMICA INDUSTRIAL	1,6	-60,0
IV. REFINACIÓN DE METALES	4,4	4,6
V. MINERALES NO METÁLICOS	21,3	5,9
TOTAL	6,9	4,9

Fuente: Encuesta propia a una muestra de empresas
Elab.: Dpto. Est. Económicos. BCRP- Sede Regional Huancayo
1/ Valor bruto de la producción en términos reales.

4. Turismo

En agosto de 2006, el total de arribos a los establecimientos de hospedaje superó en 78,7 por ciento al total de arribos de igual mes de 2005, por el mayor flujo de visitantes nacionales y extranjeros en 78 y 150 por ciento respectivamente.

En el periodo de enero a agosto de 2006, el total de arribos creció en 78,5 por ciento respecto a igual periodo de 2005, a causa del mayor flujo de turistas nacionales y extranjeros en 78,1 y 149,5 por ciento respectivamente.

ARRIBOS A ESTABLECIMIENTOS DE HOSPEDAJE								
	Agosto		Variación		Enero – Agosto		Variación	
	2005	2006	Absoluta	%	2005	2006	Absoluta	%
Nacionales	16 666	29 660	12 994	78,0	129 793	231 182	101 389	78,1
Extranjeros	160	400	240	150,0	768	1 916	1 148	149,5
TOTAL	16 826	30 060	13 234	78,7	130 561	233 098	102 537	78,5

Fuente: Ministerio de Comercio Exterior y Turismo – Junín
Elab.: Dpto. Est. Económicos. BCRP- Sede Regional Huancayo

5. Encuestas de ventas

a. Empresas Industriales

En la ciudad de Huancayo, se aplicó una encuesta de ventas a 7 establecimientos

industriales, que permite comentar lo siguiente:

Ventas industriales

El 43 por ciento de los encuestados expresó que en agosto de 2006 sus ventas disminuyeron, en aproximadamente 17 por ciento, con relación a julio de 2006; otro 43 por ciento manifestó que fueron iguales y el 14 por ciento restante manifestó que fueron mayores en aproximadamente 1 por ciento.

ciento lo asoció a cambios en la demanda; y de los que experimentaron incremento, el 100 por ciento lo relacionó a variaciones en la demanda.

Respecto a agosto de 2005, el 43 por ciento de los encuestados reveló que sus ventas fueron menores, el 29 por ciento manifestó que fueron iguales y el 29 por ciento restante enunció que fueron mayores.

Sobre los factores que incidieron en la disminución de las ventas, el 100 por

CIUDAD DE HUANCAYO: ENCUESTA DE VENTAS A EMPRESAS INDUSTRIALES

En porcentaje

RUBROS	VENTAS Agosto.06 / Julio.06				PROM.	VENTAS Agosto.06 / Agosto.05				Nº de Emp.
	Mayor	Igual	Menor	Mayor		Igual	Menor	PROM.		
	TOTAL	14	43	43		=	29	29	43	
Productos de panadería	0	100	0	=	100	0	0	↑	1	
Elaboración de especias, salsas y cond.	0	0	100	↓	0	100	0	=	1	
Frazadas	0	100	0	=	0	0	100	↓	1	
Aserradero y acepilladura de madera	0	0	100	↓	0	0	100	↓	1	
Edición e impresión	0	100	0	=	0	100	0	=	1	
Productos de plástico	100	0	0	↑	100	0	0	↑	1	
Maquinaria y equipo	0	0	100	↓	0	0	100	↓	1	

Fuente: Encuesta a Empresas Industriales
Elab.: Dpto. Est. Económicos. BCRP- Sede Regional Huancayo

GRÁFICO 5
VENTAS INDUSTRIALES Ago.06/Jul.06

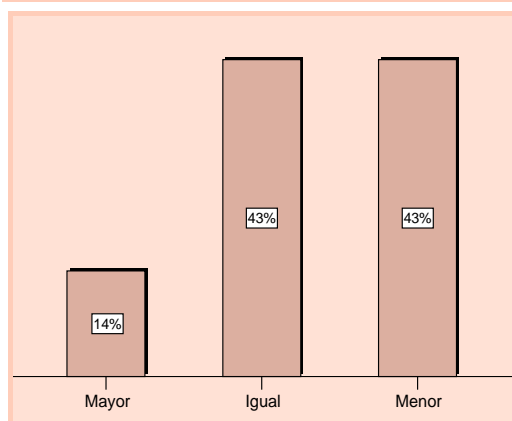

Evolución de costos industriales

En el mes bajo comentario, respecto a julio de 2006, y en lo que concierne al dinamismo de los costos en insumos, el 71 por ciento de los encuestados reveló que sus costos se han mantenido invariables; en los costos laborales, el 100 por ciento enunció que también no

han variado; en lo referente a los costos en crédito, el 57 por ciento de los encuestados declaró que han permanecido igual, y en lo que atañe a los costos en publicidad, el 71 por ciento de los encuestados consideró que igualmente sus costos no han sufrido variación alguna.

EVOLUCION DE COSTOS DEL SECTOR INDUSTRIAL				
En porcentaje				
	Agosto.06 / Julio.06			PROMEDIO
	Subido	Igual	Bajado	
Evolución de costos en insumos	14	71	14	=
Evolución de costos laborales	0	100	0	=
Evolución de costos en crédito	29	57	14	=
Evolución de costos en publicidad	14	71	14	=

Fuente: Encuesta a Empresas Industriales
Elab.: Dpto. Est. Económicos. BCRP- Sede Regional Huancayo

Perspectivas de ventas industriales

Sobre las expectativas de ventas para octubre de 2006, en relación a agosto de 2006, el 57 por ciento de los encuestados indica que no variarán y el 43 por ciento restante señala que se incrementarán.

Respecto a octubre de 2005, el 57 por ciento de los encuestados manifestó que sus ventas se incrementarían y el 43 por ciento restante reveló que permanecerán invariables.

CIUDAD DE HUANCAYO: PERSPECTIVA DE VENTAS EN EMPRESAS INDUSTRIALES										
En porcentaje										
RUBROS	PERSPECTIVA DE VENTAS				PROM.	PERSPECTIVA DE VENTAS				Nº de Emp.
	Octubre.06 / Agosto.06					Octubre.06 / Octubre.05				
	Mayor	Igual	Menor			Mayor	Igual	Menor		
TOTAL	43	57	0	=	57	43	0	↑	7	
Productos de panadería	0	100	0	=	100	0	0	↑	1	
Elaboración de especias, salsas y cond.	100	0	0	↑	0	100	0	=	1	
Frazadas	0	100	0	=	0	100	0	=	1	
Aserradero y acepilladura de madera	0	100	0	=	0	100	0	=	1	
Edición e impresión	100	0	0	↑	100	0	0	↑	1	
Productos de plástico	0	100	0	=	100	0	0	↑	1	
Maquinaria y equipo	100	0	0	↑	100	0	0	↑	1	

Fuente: Encuesta a Empresas Industriales
Elab.: Dpto. Est. Económicos. BCRP- Sede Regional Huancayo

b. Empresas Comerciales

La encuesta aplicada a 22 establecimientos del sector comercio de la ciudad de

Huancayo permitió obtener los siguientes resultados:

Ventas comerciales

En agosto de 2006, el 50 por ciento de los encuestados experimentó incrementos en sus ventas, en aproximadamente 11 por ciento, respecto a julio de 2006; el 32 por ciento enunció que fueron menores, en aproximadamente 20 por ciento, y el 18 por ciento restante indicó que se mantuvieron invariables.

En el comercio minorista, la agrupación que presentó incremento de ventas fue la que comercializa combustible para vehículos, en tanto que en el comercio mayorista, las agrupaciones fueron alimentos, bebidas y tabaco; productos farmacéuticos y medicinales y las que venden fibras textiles, hilos y lanas.

Sobre los factores que incidieron en el incremento de ventas, el 46 por ciento

asoció tal resultado a la demanda, el 36 por ciento a la variación en los costos de venta y/o precios de los proveedores, el 9 por ciento a la publicidad y el 9 por ciento restante a la variación en la cantidad y/o calidad de sus productos.

Respecto a agosto de 2005, las ventas fueron mayores para el 68 por ciento de los encuestados, menores para el 18 por ciento e iguales para el 14 por ciento restante.

En el comercio minorista, las agrupaciones que presentaron incrementos fueron las que expenden combustible para vehículos y venta de electrodomésticos. En los establecimientos mayoristas, todas las agrupaciones consideradas en la encuesta del mes bajo análisis registraron aumentos en sus ventas respecto a agosto de 2005.

CIUDAD DE HUANCAYO: ENCUESTA DE VENTAS A EMPRESAS COMERCIALES

En porcentaje

RUBROS	VENTAS Agosto.06 / Julio.06				VENTAS Agosto.06 / Agosto.05				Nº de Emp.
	Mayor	Igual	Menor	PROM.	Mayor	Igual	Menor	PROM.	
	TOTAL	50	18	32	↑	68	14	18	
VENTAS MINORISTAS	33	25	42	↓	50	17	33	↑	12
Artículos de ferretería	50	50	0		50	50	0		2
Computadoras y programas de comp.	0	0	100	↓	0	0	100	↓	1
Libros, revistas y útiles de escritorio	0	0	100	↓	0	0	100	↓	1
Piezas y accesorios de vehículos	0	100	0	=	0	100	0	=	1
Combustible para vehículos	100	0	0	↑	100	0	0	↑	2
Alimentos, bebidas y tabaco	50	0	50		50	0	50		2
Electrodomésticos	0	33	67	↓	67	0	33	↑	3
VENTAS MAYORISTAS	70	10	20	↑	90	10	0	↑	10
Alimentos, bebidas y tabaco	67	33	0	↑	67	33	0	↑	3
Dist. de cerveza, gaseosas y bebidas	50	0	50		100	0	0	↑	2
Productos farmacéuticos y medicinales	100	0	0	↑	100	0	0	↑	1
Materiales de const., ferretería y equipo	50	0	50		100	0	0	↑	2
Fibras textiles, hilos y lanas	100	0	0	↑	100	0	0	↑	2

Fuente: Encuesta a Empresas Comerciales
Elab.: Dpto. Est. Económicos. BCRP- Sede Regional Huancayo

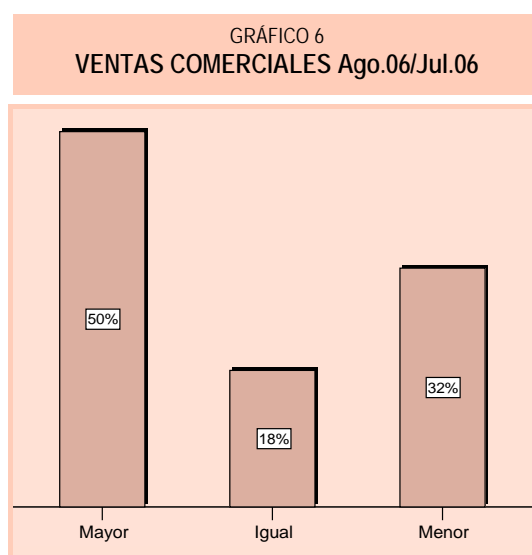

Evolución de costos comerciales

En agosto de 2006 y con relación a julio de 2006, en lo que concierne a costos en insumos, el 100 por ciento de los encuestados manifestó que se han mantenido igual; respecto a los costos laborales, el 82 por ciento expresó que permanecieron

invariables; con relación a los costos en crédito, el 73 por ciento reveló que fueron iguales y en lo concerniente a los costos de publicidad, el 77 por ciento argumentó que no han variado.

EVOLUCION DE COSTOS DEL SECTOR COMERCIO				
En porcentaje				
	Agosto.06 / Julio.06			PROMEDIO
	Subido	Igual	Bajado	
Evolución de costos en insumos	0	100	0	=
Evolución de costos laborales	5	82	14	=
Evolución de costos en crédito	18	73	9	=
Evolución de costos en publicidad	14	77	9	=

Fuente: Encuesta a Empresas Comerciales
Elab.: Dpto. Est. Económicos. BCRP- Sede Regional Huancayo

Perspectivas de ventas comerciales

Sobre las expectativas de ventas para octubre de 2006, en relación a agosto de 2006, el 41 por ciento señala que ascenderá, otro 41 por ciento considera que disminuirá y el 18 por ciento restante manifiesta que permanecerá invariable

Con relación a octubre de 2005, el 59 por ciento de los encuestados indica que será mayor, el 27 por ciento espera que se mantenga igual y el 14 por ciento restante señala que disminuirá.

CIUDAD DE HUANCAYO: PERSPECTIVA DE VENTAS EN EMPRESAS COMERCIALES

En porcentaje

RUBROS	PERSPECTIVA DE VENTAS Octubre.06 / Agosto.06				PROM.	PERSPECTIVA DE VENTAS Octubre.06 / Octubre.05				Nº de Emp.
	Mayor	Igual	Menor	Mayor		Igual	Menor	PROM.		
	TOTAL	41	18	41			59	27	14	
VENTAS MINORISTAS	58	25	17	↑	67	25	8	↑	12	
Artículos de ferretería	50	50	0		50	50	0		2	
Computadoras y programas de comp.	100	0	0	↑	100	0	0	↑	1	
Libros, revistas y útiles de escritorio	100	0	0	↑	100	0	0	↑	1	
Piezas y accesorios de vehículos	0	100	0	=	0	100	0	=	1	
Combustible para vehículos	100	0	0	↑	100	0	0	↑	2	
Alimentos, bebidas y tabaco	50	0	50		50	0	50		2	
Electrodomésticos	33	33	33		67	33	0	↑	3	
VENTAS MAYORISTAS	20	10	70	↓	50	30	20	↑	10	
Alimentos, bebidas y tabaco	0	33	67	↓	0	100	0	=	3	
Dist. de cerveza, gaseosas y bebidas	0	0	100	↓	100	0	0	↑	2	
Productos farmacéuticos y medicinales	0	0	100	↓	100	0	0	↑	1	
Materiales de const., ferretería y equipo	100	0	0	↑	100	0	0	↑	2	
Fibras textiles, hilos y lanas	0	0	100	↓	0	0	100	↓	2	

Fuente: Encuesta a Empresas Comerciales
Elab.: Dpto. Est. Económicos. BCRP- Sede Regional Huancayo

c. Empresas de Servicios

Respecto a los resultados de la encuesta aplicada a 14 empresas de servicios de la

ciudad de Huancayo, se comenta lo siguiente:

Ventas

El 50 por ciento de los encuestados reveló un aumento en sus ventas, en aproximadamente 22 por ciento, con relación a julio de 2006, el 43 por ciento indicó una disminución, en aproximadamente 15 por ciento, y el 7 por ciento restante manifestó que se mantuvieron invariables.

Sobre los factores que incidieron en el incremento de las ventas, el 100 por ciento asoció su resultado a la variación de la

demanda y respecto a los que experimentaron disminuciones, el 100 por ciento también lo asoció a cambios en la demanda.

Respecto a agosto de 2005, el 43 por ciento de los encuestados manifestó que sus ventas fueron mayores, el 36 por ciento presentó disminuciones y el 21 por ciento restante reveló que no sufrieron variaciones.

CIUDAD DE HUANCAYO: ENCUESTA DE VENTAS A EMPRESAS DEL SECTOR SERVICIOS

En porcentaje

RUBROS	VENTAS Agosto.06 / Julio.06				PROM.	VENTAS Agosto.06 / Agosto.05				Nº de Emp.
	Mayor	Igual	Menor	PROM.		Mayor	Igual	Menor	PROM.	
	TOTAL	50	7			43	↑	43		
Hospedaje en hostales	0	0	100	↓	0	0	100	↓	1	
Hospedaje en hoteles	40	0	60	↓	40	20	40		5	
Venta de comida y bebidas en restaurantes, cafés etc.	0	0	100	↓	0	0	100	↓	1	
Pollos a la brasa (pollería)	50	0	50		0	50	50		2	
Servicio regular de transporte	67	33	0	↑	100	0	0	↑	3	
Actv. de agencia de viaje, excursiones y turismo	100	0	0	↑	100	0	0	↑	1	
Actividades de los bancos diferentes del Banco Central	100	0	0	↑	0	100	0	=	1	

Fuente: Encuesta a Empresas del Sector Servicios
Elab.: Dpto. Est. Económicos. BCRP- Sede Regional Huancayo

GRÁFICO 7
VENTAS DEL SECTOR SERVICIOS Ago.06/Jul.06

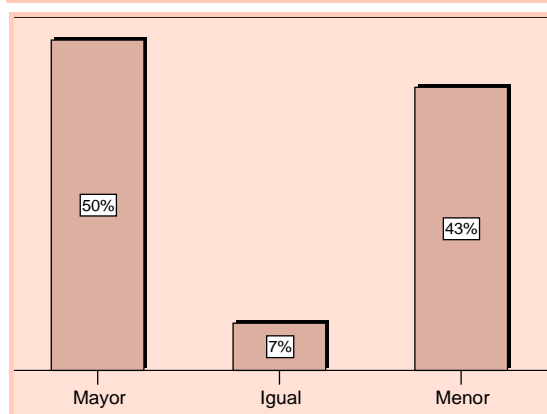

Evolución de costos de servicios

En agosto 2006, respecto a julio de 2006 y en lo que concierne a costos en insumos, el 79 por ciento argumentó que fueron iguales; en los costos laborales, el 71 por ciento expresó que no sufrieron variación;

en los costos en crédito, el 93 por ciento reveló que se mantienen igual y en los costos de publicidad, el 93 por ciento indicó que fueron iguales.

EVOLUCION DE COSTOS DEL SECTOR SERVICIOS				
En porcentaje				
	Agosto.06 / Julio.06			PROMEDIO
	Subido	Igual	Bajado	
Evolución de costos en insumos	14	79	7	=
Evolución de costos laborales	14	71	14	=
Evolución de costos en crédito	7	93	0	=
Evolución de costos en publicidad	0	93	7	=

Fuente: Encuesta a Empresas del Sector Servicios
Elab.: Dpto. Est. Económicos. BCRP- Sede Regional Huancayo

Perspectivas de ventas en servicios

Sobre las expectativas de ventas para octubre de 2006, con relación a agosto de 2006, el 57 por ciento de las empresas encuestadas expresan que se mantendrán igual, el 36 por ciento considera que aumentarán y el 7 por ciento restante espera que disminuyan.

Con relación a octubre de 2005, el 50 por ciento de las empresas estima que sus ventas serán mayores, el 43 por ciento manifiesta que serán iguales y el 7 por ciento restante espera que disminuyan.

CIUDAD DE HUANCAYO: PERSPECTIVA DE VENTAS EN EMPRESAS DEL SECTOR SERVICIOS										
En porcentaje										
RUBROS	PERSPECTIVA DE VENTAS Octubre.06 / Agosto.06				PROM.	PERSPECTIVA DE VENTAS Octubre.06 / Octubre.05				Nº de Emp.
	Mayor	Igual	Menor			Mayor	Igual	Menor	PROM.	
TOTAL	36	57	7	=	50	43	7	↑	14	
Hospedaje en hostales	0	100	0	=	0	100	0	=	1	
Hospedaje en hoteles	20	80	0	=	20	80	0	=	5	
Venta de comida y bebidas en restaurantes, cafés etc.	100	0	0	↑	100	0	0	↑	1	
Pollos a la brasa (pollería)	50	50	0		50	0	50		2	
Servicio regular de transporte	33	33	33		100	0	0	↑	3	
Actv. de agencia de viaje, excursiones y turismo	0	100	0	=	0	100	0	=	1	
Actividades de los bancos diferentes del Banco Central	100	0	0	↑	100	0	0	↑	1	

Fuente: Encuesta a Empresas del Sector Servicios
Elab.: Dpto. Est. Económicos. BCRP- Sede Regional Huancayo

II. Inflación y tipo de cambio

1. Inflación

En agosto de 2006, el Índice de Precios al Consumidor (IPC) en la ciudad de Huancayo registró una variación positiva de 0,25 por ciento con relación al IPC de julio de 2006. La agrupación con mayor incremento en precios fue Transportes y Comunicaciones (0,55 por ciento), en tanto

que no se observó variación negativa de precios en ninguna agrupación.

La variación acumulada entre enero y agosto de 2006 fue de 0,96 por ciento y para los doce últimos meses (agosto 2005 – agosto 2006) totalizó 1,94 por ciento.

I. P. C. DE LA CIUDAD DE HUANCAYO		
Variación porcentual mensual		
	Julio	Agosto
ÍNDICE GENERAL	0,15	0,25
1. Alimentos y Bebidas	0,30	0,20
2. Vestido y Calzado	0,05	0,16
3. Alquiler de Vivienda, Combustibles y Electricidad	0,19	0,17
4. Muebles, Enseres y Mantenimiento de la Vivienda	-0,82	0,29
5. Cuidado, Conservación de la Salud y Servicios Médicos	-0,16	0,27
6. Transportes y Comunicaciones	0,01	0,55
7. Esparcimiento, Diversiones, Servicios Culturales y de Enseñanza	-0,03	0,01
8. Otros Bienes y Servicios	-0,08	0,70

Fuente: INEI – Junín
Elab.: Dpto. Est. Económicos. BCRP- Sede Regional Huancayo

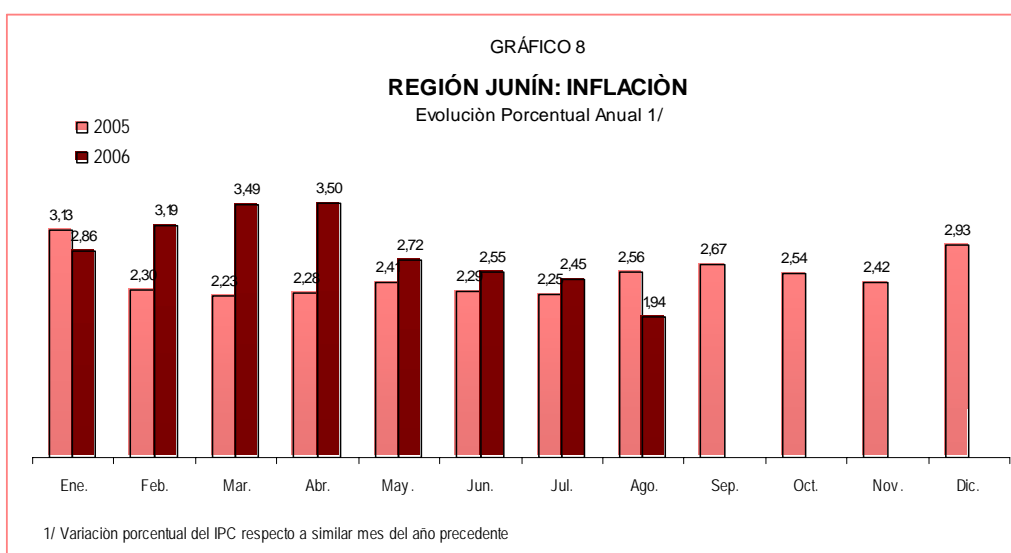

En el mes bajo análisis, la contribución ponderada a la inflación de los cinco rubros con el aporte positivo más significativo sumaron 0,40 puntos

porcentuales, mientras que los cinco rubros con mayor incidencia negativa totalizaron 0,13 puntos porcentuales.

CONTRIBUCION PONDERADA A LA INFLACIÓN			
En puntos porcentuales			
Rubro	Positiva	Rubro	Negativa
Papa Blanca	0,26	Tomate Italiano	-0,04
Limón	0,06	Ajo Entero	-0,03
Arveja Verde	0,04	Zanahoria	-0,02
Zapallo Macre	0,03	Liza	-0,02
Olluco	0,02	Lechuga	-0,01
TOTAL	0,40	TOTAL	-0,13

Fuente: INEI – Junín
Elab.: Dpto. Est. Económicos. BCRP- Sede Regional Huancayo

Los rubros que registraron mayores incrementos de precios fueron: limón (27,7 por ciento), coliflor (15,9 por ciento) y arveja verde (11 por ciento). Lo anterior

fue contrarrestado por las disminuciones de los precios de ají rocoto (13,1 por ciento), ajo entero (11,8 por ciento) y ají escabeche (8,8 por ciento).

RUBROS DE MAYOR VARIACIÓN			
En porcentajes			
Rubro	Aumento	Rubro	Disminución
Limón	27,7	Ají Rocoto	-13,1
Coliflor	15,9	Ajo Entero	-11,8
Arveja Verde	11,0	Ají Escabeche	-8,8
Poroto	10,7	Tomate Italiano	-8,8
Olluco	10,2	Salchicha	-8,6

Fuente: INEI – Junín
Elab.: Dpto. Est. Económicos. BCRP- Sede Regional Huancayo

2. Tipo de cambio

En la ciudad de Huancayo, el tipo de cambio promedio en el mercado informal alcanzó 3,235 nuevos soles por dólar norteamericano, significando un descenso de 0,28 por ciento respecto al tipo de cambio promedio de agosto pasado (3,244).

La cotización promedio al 31 de agosto fue 3,24 nuevos soles por dólar norteamericano, lo que no varió respecto al promedio del último día del mes precedente.

CIUDAD DE HUANCAYO: TIPO DE CAMBIO INFORMAL – AGOSTO DE 2006								
En nuevos soles por US\$								
DIA	C	V	DIA	C	V	DIA	C	V
1	3,237	3,242	11	3,220	3,235	23	3,220	3,240
2	3,240	3,242	14	3,220	3,230	24	3,225	3,245
3	3,242	3,243	15	3,225	3,230	25	3,225	3,240
4	3,240	3,250	16	3,225	3,240	28	3,225	3,240
7	3,200	3,250	17	3,230	3,240	29	3,240	3,250
8	3,235	3,250	18	3,235	3,240	31	3,235	3,245
9	3,236	3,245	21	3,225	3,235			
10	3,230	3,240	22	3,225	3,230	Prom.	3,229	3,241

Fuente: Encuesta propia
Elab.: Dpto. Est. Económicos. BCRP- Sede Regional Huancayo

III. Finanzas Públicas

1. Recaudación tributaria

En agosto de 2006, la recaudación tributaria por la SUNAT se incrementó 22,3 por ciento respecto a agosto de 2005, que se explica por las mayores captaciones del Impuesto General a las Ventas (33,8 por ciento) y del Impuesto a la Renta (14,9 por ciento), no obstante que disminuyera la recaudación del Impuesto Extraordinario

de Solidaridad y del Impuesto Selectivo al Consumo en 94,2 y 6,8 por ciento respectivamente.

La recaudación tributaria de enero a agosto de 2006, aumentó en 13,4 por ciento comparado con igual lapso del año 2005.

REGIÓN JUNÍN: RECAUDACIÓN TRIBUTARIA								
En nuevos soles								
Impuestos	Agosto		Variación		Enero – Agosto		Variación	
	2005	2006	Absoluta	%	2005	2006	Absoluta	%
A la Renta	6 627 650	7 612 328	984 678	14,9	66 630 663	69 297 336	2 666 673	4,0
A la Producción y Consumo	4 704 994	6 292 966	1 587 972	33,8	34 787 764	47 122 201	12 334 437	35,5
° Impuesto General a las Ventas	4 701 298	6 289 522	1 588 224	33,8	33 781 271	47 098 842	13 317 571	39,4
° Impuesto Selectivo al Consumo	3 696	3 444	- 252	-6,8	1 006 493	23 359	- 983 134	-97,7
Régimen Único Simplificado	248 082	268 373	20 291	8,2	2 027 084	1 933 379	- 93 705	-4,6
Impuesto Extraordinario de Solidaridad	10 322	598	- 9 724	-94,2	159 820	45 418	- 114 402	-71,6
Otros Ingresos Tributarios	849 647	1 034 714	185 067	21,8	7 269 615	7 278 697	9 082	0,1
TOTAL	12 440 696	15 208 979	2 768 284	22,3	110 874 947	125 677 032	14 802 085	13,4

Fuente: SUNAT
Elab.: Dpto. Est. Económicos, BCRP- Sede Regional Huancayo

2. Ejecución presupuestal Gobierno Regional de Junín

En agosto de 2006, la ejecución presupuestal del Gobierno Regional de Junín fue superior en 0,5 por ciento respecto a agosto de 2005. Los gastos corrientes crecieron en 6,2 por ciento, a raíz del mayor pago en Personal y Obligaciones Sociales, y los gastos de capital decrecieron en 42,9 por ciento, explicado por las menores inversiones físicas realizadas.

Del gasto corriente total, el 70 por ciento correspondió a Personal y Obligaciones

Sociales, el 19 por ciento a Obligaciones Provisionales y el 11 por ciento restante a los demás rubros. En los gastos de capital, el 70 por ciento se destinó a Inversiones Físicas, el 3 por ciento a Inversiones Financieras y el 27 por ciento restante a otros gastos de capital.

La ejecución presupuestada acumulada de enero a agosto de 2006 fue superior en 10,4 por ciento con relación a lo ejecutado en igual lapso de 2005.

GOBIERNO REGIONAL DE JUNÍN: GASTOS POR NATURALEZA

En nuevos soles

	Agosto		Variación		Enero – Agosto		Variación	
	2005	2006	Absoluta	%	2005	2006	Absoluta	%
GASTOS CORRIENTES	39 377 786	41 836 960	2 459 173	6,2	320 081 746	341 209 766	21 128 020	6,6
Personal y Oblig. Sociales	27 366 131	29 461 506	2 095 375	7,7	223 462 911	242 711 707	19 248 795	8,6
Obligaciones Previsionales	8 214 229	8 002 378	-211 850	-2,6	70 413 202	69 670 156	-743 046	-1,1
Bienes y Servicios	3 751 564	4 322 842	571 278	15,2	25 811 690	28 427 237	2 615 546	10,1
Otros Gastos Corrientes	45 862	50 233	4 370	9,5	393 942	400 666	6 725	1,7
GASTOS DE CAPITAL	5 244 460	2 993 764	-2 250 695	-42,9	12 085 036	25 655 934	13 570 898	112,3
Inversiones Físicas	4 871 792	2 089 158	-2 782 634	-57,1	10 013 166	23 145 898	13 132 733	131,2
Inversiones Financieras	0	102 102	102 102	-	0	532 068	532 068	-
Otros Gastos de Capital	372 668	802 504	429 836	115,3	2 071 871	1 977 967	-93 903	-4,5
TOTAL	44 622 246	44 830 724	208 478	0,5	332 166 782	366 865 700	34 698 918	10,4

Fuente: Gobierno Regional de Junín

Elab.: Dpto. Est. Económicos, BCRP- Sede Regional Huancayo

Según unidades ejecutoras, el 73 por ciento de los egresos corrientes fue ejecutado por el Ministerio de Educación, el 22 por ciento por el Ministerio de Salud y el 5 por ciento restante por las demás unidades ejecutoras.

En los gastos de capital, el 86 por ciento fue ejecutado por la Sede del Gobierno Regional, el 8 por ciento por el Ministerio de Salud y el 6 por ciento restante por las demás unidades ejecutoras.

GOBIERNO REGIONAL DE JUNÍN: GASTOS POR NATURALEZA Y UNIDAD EJECUTORA

En nuevos soles

	Agosto		Variación		Enero – Agosto		Variación	
	2005	2006	Absoluta	%	2005	2006	Absoluta	%
GASTOS CORRIENTES	39 377 786	41 836 960	2 459 173	6,2	320 081 746	341 209 766	21 128 020	6,6
Sede del Gobierno Reg,	779 603	1 033 047	253 444	32,5	6 548 994	7 629 054	1 080 059	16,5
M. Producción	150 763	181 483	30 720	20,4	1 276 498	1 299 447	22 948	1,8
M. Agricultura	569 698	625 409	55 711	9,8	4 764 120	4 590 813	-173 307	-3,6
M. Transportes	359 279	376 893	17 614	4,9	3 075 581	3 080 261	4 681	0,2
M. Educación	28 520 002	30 381 272	1 861 270	6,5	233 024 301	247 145 939	14 121 638	6,1
M. Salud	8 998 441	9 238 856	240 415	2,7	71 392 252	77 464 252	6 072 000	8,5
GASTOS DE CAPITAL	5 244 460	2 993 764	-2 250 695	-42,9	12 085 036	25 655 934	13 570 898	112,3
Sede del Gobierno Reg,	4 876 091	2 565 930	-2 310 161	-47,4	10 169 766	23 655 193	13 485 428	132,6
M. Producción	0	0	0	-	21 766	3 556	-18 210	-83,7
M. Agricultura	0	59 000	59 000	-	64 200	61 380	-2 820	-4,4
M. Transporte	0	0	0	-	19 959	11 959	-8 000	-40,1
M. Educación	78 598	115 460	36 861	46,9	407 819	504 837	97 018	23,8
M. Salud	289 771	253 374	-36 396	-12,6	1 401 527	1 419 009	17 482	1,2
TOTAL	44 622 246	44 830 724	208 478	0,5	332 166 782	366 865 700	34 698 918	10,4

Fuente: Gobierno Regional de Junín

Elab.: Dpto. Est. Económicos, BCRP- Sede Regional Huancayo

3. Gobierno local

En agosto de 2006, el ingreso total de la Municipalidad Provincial de Huancayo fue menor en 28,4 por ciento en comparación a agosto de 2005, influenciado principalmente por las menores captaciones por concepto de Multas y Sanciones (84,8 por ciento), Transferencias (20,2 por ciento) y Rentas de la Propiedad (44,5 por ciento); no obstante que se

tuviera incrementos por Impuestos, Tasas y Prestación de Servicios.

El ingreso captado de enero a agosto de 2006 creció 15,8 por ciento con relación a igual periodo del año 2005, a raíz de las mayores transferencias de recursos financieros recibidos de la Caja Municipal de Huancayo en julio de 2006 y por los mayores Impuestos captados.

INGRESOS DE LA MUNICIPALIDAD PROVINCIAL DE HUANCAYO								
En nuevos soles								
	Agosto		Variación		Enero – Agosto		Variación	
	2005	2006	Absoluta	%	2005	2006	Absoluta	%
INGRESOS CORRIENTES	3 962 724	2 694 566	-1 268 158	-32,0	14 703 033	15 773 945	1 070 913	7,3
Impuestos	626 387	1 571 852	945 465	150,9	5 701 919	7 457 142	1 755 223	30,8
Tasas	475 175	483 778	8 603	1,8	3 157 743	4 049 515	891 772	28,2
Contribuciones	18 599	17 838	-761	-4,1	135 127	80 019	-55 108	-40,8
Venta de Bienes	29 917	28 094	-1 823	-6,1	216 635	207 281	-9 354	-4,3
Prestación de Servicios	78 168	86 482	8 314	10,6	643 203	660 783	17 580	2,7
Rentas de la Propiedad	292 307	162 316	-129 991	-44,5	510 691	733 334	222 643	43,6
Multas y Sanciones	2 063 171	313 549	-1 749 623	-84,8	3 749 185	2 304 047	-1 445 138	-38,5
Otros Ingresos Corrientes	379 000	30 659	-348 342	-91,9	588 529	281 825	-306 705	-52,1
INGRESOS DE CAPITAL	0	0	0	-	0	0	0	-
Venta de Activos	0	0	0	-	0	0	0	-
TRANSFERENCIAS	1 741 435	1 390 066	-351 369	-20,2	11 769 054	14 877 877	3 108 824	26,4
Transferencias	1 741 435	1 390 066	-351 369	-20,2	11 769 054	14 877 877	3 108 824	26,4
TOTAL	5 704 160	4 084 633	-1 619 527	-28,4	26 472 086	30 651 822	4 179 736	15,8

Fuente: Municipalidad Provincial de Huancayo
Elab.: Dpto. Est. Económicos, BCRP- Sede Regional Huancayo

En agosto de 2006, el gasto total de la Municipalidad Provincial de Huancayo disminuyó 15,0 por ciento respecto a agosto de 2005, explicado principalmente por las menores Inversiones y pago por Bienes y Servicios en 48,4 y 10,5 por ciento respectivamente.

En el periodo de enero a agosto de 2006, el egreso total disminuyó en 15,4 por ciento con relación a lo ejecutado en igual periodo de 2005, por las menores Inversiones Físicas y pago de Intereses y Cargos de la Deuda en 45,7 y 86,3 por ciento respectivamente.

GASTOS DE LA MUNICIPALIDAD PROVINCIAL DE HUANCAYO								
En nuevos soles								
	Agosto		Variación		Enero – Agosto		Variación	
	2005	2006	Absoluta	%	2005	2006	Absoluta	%
GASTOS CORRIENTES	2 442 675	2 311 953	-130 722	-5,4	17 146 776	17 390 396	243 620	1,4
Personal y Obligaciones Sociales	802 837	826 003	23 166	2,9	5 850 074	6 173 039	322 965	5,5
Obligaciones Provisionales	330 636	290 544	-40 092	-12,1	2 914 411	2 483 478	-430 933	-14,8
Bienes y Servicios	1 210 141	1 082 875	-127 266	-10,5	7 703 214	7 695 415	-7 799	-0,1
Otros Gastos Corrientes	99 061	112 531	13 470	13,6	679 078	1 038 465	359 387	52,9
GASTOS DE CAPITAL	1 173 844	609 014	-564 830	-48,1	8 151 985	4 579 774	-3 572 210	-43,8
Inversiones	1 169 917	603 764	-566 153	-48,4	8 087 870	4 390 783	-3 697 088	-45,7
Otros Gastos de Capital	3 927	5 250	1 323	33,7	64 114	188 992	124 877	194,8
SERVICIO DE LA DEUDA	338 363	441 224	102 860	30,4	5 434 700	4 039 620	-1 395 080	-25,7
Intereses y Cargos de la Deuda	68 418	20 784	-47 634	-69,6	2 240 048	306 139	-1 933 909	-86,3
Amortización de la Deuda	269 945	420 440	150 495	55,8	3 194 652	3 733 481	538 829	16,9
TOTAL	3 954 882	3 362 190	-592 691	-15,0	30 733 461	26 009 790	-4 723 670	-15,4

Fuente: Municipalidad Provincial de Huancayo
Elab.: Dpto, Est, Económicos, BCRP- Sede Regional Huancayo

4. Beneficencias públicas

En agosto de 2006, el ingreso de la Sociedad de Beneficencia de Huancayo decreció en 21,7 por ciento respecto a agosto de 2005, explicado principalmente por los menores ingresos por Prestación de Servicios en 14,6 por ciento.

El ingreso acumulado de enero a agosto de 2006 se incrementó en 11 por ciento con relación a lo recaudado en igual lapso de 2005, por la mayor Prestación de Servicios y Transferencias.

INGRESOS DE LA SOCIEDAD DE BENEFICENCIA DE HUANCAYO								
En nuevos soles								
	Agosto		Variación		Enero – Agosto		Variación	
	2005	2006	Absoluta	%	2005	2006	Absoluta	%
INGRESOS CORRIENTES	1 037 213	812 195	- 225 018	-21,7	6 980 434	7 710 548	730 115	10,5
Venta de Bienes	340	330	-10	-2,9	337 559	212 032	-125 527	-37,2
Prestación de Servicios	710 780	606 828	-103 952	-14,6	4 289 124	4 771 044	481 920	11,2
Rentas de la Propiedad	6 542	1 638	-4 905	-75,0	35 068	91 912	56 844	162,1
Otros Ingresos Corrientes	319 551	203 399	-116 151	-36,3	2 318 682	2 635 560	316 877	13,7
INGRESOS DE CAPITAL	0	0	0	-	0	0	0	-
Venta de Activos	0	0	0	-	0	0	0	-
DONACIONES Y TRANSF.	0	0	0	-	16 255	55 990	39 735	244,5
Transferencias	0	0	0	-	16 255	55 990	39 735	244,5
TOTAL	1 037 213	812 195	- 225 018	-21,7	6 996 689	7 766 539	730 115	11,0

Fuente: Sociedad de Beneficencia de Huancayo
Elab.: Dpto, Est, Económicos, BCRP- Sede Regional Huancayo

En agosto de 2006, los gastos de la Sociedad de Beneficencia de Huancayo disminuyeron en 3,5 por ciento respecto a agosto de 2005, como efecto de los menores Gastos Corrientes en 4,4 por ciento.

El gasto de enero a agosto de 2006, creció en 2,8 por ciento con relación a lo ejecutado en igual periodo del año 2005.

GASTOS DE LA SOCIEDAD DE BENEFICENCIA DE HUANCAYO

En nuevos soles

	Agosto		Variación		Enero – Agosto		Variación	
	2005	2006	Absoluta	%	2005	2006	Absoluta	%
GASTOS CORRIENTES	941 118	899 442	- 41 676	-4,4	6 786 578	6 954 873	168 294	2,5
Personal y Oblig, Sociales	177 448	176 508	-940	-0,5	1 469 157	1 463 158	-5 999	-0,4
Obligaciones Previsionales	26 872	26 106	-766	-2,9	239 844	231 102	-8 742	-3,6
Bienes y Servicios	724 159	685 206	-38 953	-5,4	4 958 136	5 064 918	106 782	2,2
Otros Gastos Corrientes	12 639	11 622	-1 017	-8,0	119 441	195 695	76 254	63,8
GASTOS DE CAPITAL	16 380	24 637	8 257	50,4	204 548	233 956	29 409	14,4
Inversiones	13 287	23 379	10 092	76,0	171 237	230 536	59 299	34,6
Otros Gastos de Capital	3 093	1 258	-1 835	-59,3	33 311	3 421	-29 890	-89,7
TOTAL	957 497	924 079	- 33 419	-3,5	6 991 126	7 188 829	197 703	2,8

Fuente: Sociedad de Beneficencia de Huancayo

Elab.: Dpto, Est, Económicos, BCRP- Sede Regional Huancayo

5. Proyectos Especiales

En agosto de 2006, el gasto total correspondiente al Proyecto Especial Pichis Palcazú (PEPP) fue superior en 60,2 por ciento en comparación a lo ejecutado en agosto de 2005, por la mayor inversión en puentes y encauzamiento de ríos y defensa ribereña.

El egreso de enero a agosto de 2006, descendió en 47,9 por ciento, respecto al monto ejecutado en similar lapso del año 2005.

PROYECTO ESPECIAL PICHIS - PALCAZÚ: GASTOS POR TIPO DE ACTIVIDAD

En nuevos soles

	Agosto		Variación		Enero – Agosto		Variación	
	2005	2006	Absoluta	%	2005	2006	Absoluta	%
Gestión de proyecto	122 542	176 410	53 868	44,0	1 226 541	1 317 969	91 428	7,5
Encauzamiento de ríos y defensa ribereña	0	134 418	134 418	-	0	134 418	134 418	-
Infraestructura y aprov. Hidroagrícola	0	0	0	-	0	0	0	-
Aprovechamiento del medio ambiente rural	0	0	0	-	0	0	0	-
Promoción de acciones turísticas	0	0	0	-	0	0	0	-
Apoyo al pequeño productor rural	0	0	0	-	0	0	0	-
Control de desbordos y recup. de valles	0	0	0	-	0	0	0	-
Infraest. Generación de energía eléctrica	0	0	0	-	0	0	0	-
Construcción y mejoramiento de carreteras	0	0	0	-	0	0	0	-
Construcción de caminos rurales,	289 980	0	- 289 980	-100,0	2 758 655	0	- 2 758 655	-100,0
Rehaz. reconstrucción fenómeno del niño	0	0	0	-	0	0	0	-
Rehaz. y mantenimiento caminos rurales	0	0	0	-	0	0	0	-
Puente carrozable galicia	0	0	0	-	77 330	0	- 77 330	-100,0
Puente carrozable gallinacito	0	124 434	124 434	-	0	549 275	549 275	-
Puente carrozable pelmaz	0	490 046	490 046	-	0	728 674	728 674	-
Puente carrozable shimiari	0	0	0	-	0	0	0	-
Puente carrozable tocon	0	0	0	-	125 429	0	- 125 429	-100,0
Puente carrozable tambo largo	0	0	0	-	0	0	0	-
Puente carrozable jergón de 25 ml	157 324	0	- 157 324	-100,0	1 200 187	0	- 1 200 187	-100,0
Estudios de pre inversión	15 199	12 166	- 3 034	-20,0	79 398	117 686	38 287	48,2
Vivienda, construcción y saneamiento	0	0	0	-	0	0	0	-
TOTAL	585 045	937 474	352 429	60,2	5 467 541	2 848 021	- 2 619 520	-47,9

Fuente: Proyecto Especial Pichis Palcazo

Elab.: Dpto, Est, Económicos, BCRP- Sede Regional Huancayo

IV. Moneda y crédito

En agosto de 2006, el sistema financiero de la Región Junín se caracterizó por la evolución creciente de los depósitos y colocaciones en 4,8 y 3,9 por ciento respectivamente en comparación a sus similares observados en el mes precedente.

En el mes bajo análisis, el índice de cartera pesada fue de 4,8 por ciento, resultado inferior en 0,2 puntos porcentuales al índice del mes precedente.

1. Depósitos del público

En agosto de 2006, los depósitos crecieron en 4,8 por ciento respecto a julio pasado, influenciado por el aumento de los depósitos en moneda nacional y extranjera en 4 y 5,9 por ciento respectivamente.

Respecto a la modalidad de captación, se observó que los depósitos a la vista decrecieron en 1,1 por ciento, a diferencia de los depósitos en ahorro y plazo que se incrementaron en 1,5 y 11,8 por ciento

respectivamente, todos, respecto a julio pasado.

En el total de depósitos según entidades financieras, destacó la participación de la Caja Municipal de Huancayo (29 por ciento), así como la menor participación de la Caja Rural Profinanzas (0,7 por ciento).

Con relación a agosto de 2005, los depósitos fueron superiores en 28,9 por ciento.

2. Colocaciones al sector privado

En agosto de 2006, las colocaciones fueron superiores en 3,9 por ciento en comparación a julio pasado, explicado por el aumento de los créditos en moneda nacional y extranjera en 3,1 y 5,3 por ciento respectivamente.

En el total de colocaciones, la mayor intermediación la tuvo la Caja Municipal

de Huancayo con el 43 por ciento del crédito total; en tanto que, contrariamente, la Caja Rural Profinanzas participó con el 2 por ciento del total colocado.

Con relación a agosto de 2005, las colocaciones se incrementaron en 39,2 por ciento.

REGIÓN JUNÍN: SALDOS DE DEPÓSITOS Y COLOCACIONES					
En nuevos soles					
	2005	2006		Variación %	
	Agosto	Julio	Agosto	Ago.06/Ago. 05	Ago.06/ Jul.06
DEPÓSITOS	562 320 929	691 389 811	724 601 075	28,9	4,8
° Vista	129 151 852	182 112 600	180 113 013	39,5	-1,1
° Ahorro	191 855 455	243 981 222	247 760 573	29,1	1,5
° Plazo	241 313 622	265 295 989	296 727 489	23,0	11,8
COLOCACIONES	429 354 753	575 347 446	597 676 524	39,2	3,9

Fuente: Entidades Financieras de la Región Junín
Elab.: Dpto. Est. Económicos, BCRP- Sede Regional Huancayo
1/ Preliminar

3. Cartera pesada

En agosto de 2006, el índice de cartera pesada fue de 4,8 por ciento, resultando inferior en 0,2 puntos porcentuales al del mes precedente, debido a la disminución de los créditos vencidos y en cobranza judicial en 0,2 por ciento y al incremento del saldo de las colocaciones brutas en 3,9 por ciento.

El ratio de cartera pesada de mayor magnitud correspondió a las instituciones microfinancieras no bancarias (6,4 por ciento), seguido por las empresas bancarias (2,3 por ciento).

El saldo de cartera pesada, que agrupa a los créditos vencidos y en cobranza

judicial disminuyó en 0,2 por ciento con relación a julio pasado. Los créditos refinanciados, entre julio y agosto de 2006 decrecieron en 5,3 por ciento. Las provisiones para colocaciones crecieron en 3,1 por ciento con relación al importe del mes anterior.

Entre julio y agosto de 2006, el indicador de *provisiones entre cartera pesada* se incrementó de 107,9 a 111,4 por ciento. Respecto a la cobertura de cartera, el indicador: $(\text{cartera pesada} + \text{refinanciaciones} + \text{reestructuraciones} - \text{provisiones}) / \text{colocaciones brutas}$, descendió de 0,5 a 0,3 por ciento.

REGIÓN JUNÍN: ÍNDICE DE CARTERA PESADA DEL SISTEMA FINANCIERO

En porcentaje

	Agosto 2005			Julio 2006			Agosto 2006		
	TOTAL	M/N	M/E	TOTAL	M/N	M/E	TOTAL	M/N	M/E
SISTEMA FINANCIERO	3,5	3,9	3,0	5,0	4,2	6,4	4,8	4,0	6,3
A. Empresas Bancarias	2,8	3,0	2,4	2,6	3,0	1,9	2,3	2,7	1,5
B. Instituciones Microfinancieras No Bancarias	4,0	4,7	3,4	6,5	5,0	9,6	6,4	4,7	10,0

Fuente: Entidades Financieras de la Región Junín
Elab.: Dpto. Est. Económicos, BCRP- Sede Regional Huancayo
1/ Información preliminar

REGIÓN JUNÍN: SALDOS E INDICADORES DEL SISTEMA FINANCIERO

En nuevos soles

	Agosto 2005	Julio 2006	Agosto 2006	Variación Ago.06/Jul.06
° Saldos de Depósitos (S/.)	562 320 929	691 389 811	724 601 075	4,8%
° Saldos de Colocaciones Brutas (S/.)	429 354 753	575 347 446	597 676 524	3,9%
° Cartera Pesada (Cred. Vencidos y en Cob. Judicial) (S/.)	14 948 959	28 563 231	28 513 763	-0,2%
° Provisiones (S/.)	19 390 093	30 821 608	31 773 541	3,1%
° Créditos Refinanciados (S/.)	5 892 507	5 372 655	5 087 575	-5,3%
° Créditos Reestructurados (S/.)	0			-
		(1)	(2)	(2-1)
Indicador de Cartera Pesada				
a. Cartera Pesada/Colocaciones Brutas	3,5%	5,0%	4,8%	-0,2
Indicadores de Calidad de Activos				
a. Provisiones/Cartera Pesada	129,7%	107,9%	111,4%	3,5
b. (Cartera Pesada + Refinanciadas + Reestructuradas – Provisiones)/Colocaciones Brutas	0,3%	0,5%	0,3%	-0,2

Fuente: Entidades Financieras de la Región Junín
Elab.: Dpto. Est. Económicos, BCRP- Sede Regional Huancayo
1/ Información Preliminar

CUADRO N° 1
REGIÓN JUNÍN: SUPERFICIE SEMBRADA
En hectáreas

CULTIVOS	2005-2006												Ago.-Ago.	2006-2007	Ago.-Ago.	Var. %	Var. %
	Ago.	Set.	Oct.	Nov.	Dic.	Ene.	Feb.	Mar.	Abr.	May.	Jun.	Jul.	2005-2006	Ago.	2006-2007	Ago.	Ago.-Ago.
CONSUMO HUMANO	6 755	10 963	23 425	26 706	9 348	2 496	1 400	1 465	1 645	1 921	2 932	3 761	6 755	6 084	6 084	-9,9	-9,9
Alcachofa	27	48	14	8	5	9	2	1	1	2	7	30	27	15	15	-44,4	-44,4
Arveja Grano Verde	303	357	1 079	736	213	131	215	170	193	12	0	0	303	324	324	6,9	6,9
Cebada Grano	0	33	1 094	6 309	3 155	119	0	0	0	0	0	0	0	0	0	-	-
Cebolla	166	161	168	256	172	177	149	150	151	144	148	148	166	151	151	-9,0	-9,0
Frejol Grano Seco	198	380	589	535	690	667	11	67	287	116	30	21	198	154	154	-22,2	-22,2
Haba Grano Verde	272	368	1 169	584	120	40	45	49	17	8	0	0	272	238	238	-12,5	-12,5
Maca	0	152	488	533	190	0	0	0	0	0	0	0	0	0	0	-	-
Maíz Amiláceo	1 104	619	3 820	3 222	455	350	0	8	80	4	65	301	1 104	1 070	1 070	-3,1	-3,1
Maíz Choclo	0	1 676	2 910	976	28	0	0	30	0	0	0	0	0	0	0	-	-
Mandarina Tangerina	0	0	0	0	0	0	0	5	0	0	0	0	0	0	0	-	-
Naranja	0	0	6	4	12	8	8	25	25	2	0	0	0	0	0	-	-
Oca	110	160	634	140	31	0	0	0	0	0	0	83	110	62	62	-43,6	-43,6
Olluco	520	565	450	141	0	0	0	0	0	126	368	207	520	480	480	-7,7	-7,7
Palto	0	0	3	1	6	0	0	4	7	1	0	0	0	0	0	-	-
Papa	2 070	3 470	5 073	4 920	976	43	31	100	98	444	1 290	1 801	2 070	1 605	1 605	-22,5	-22,5
Papaya	30	105	61	30	0	0	0	6	11	2	4	4	30	33	33	10,0	10,0
Piña	69	137	132	149	73	41	16	0	47	26	13	2	69	115	115	66,7	66,7
Plátano	133	234	175	117	49	16	0	24	23	32	59	64	133	156	156	17,3	17,3
Tangelo	0	0	0	0	0	0	0	0	0	0	0	0	0	0	0	-	-
Trigo	0	7	1 396	2 780	1 028	23	0	0	0	0	0	0	0	0	0	-	-
Yuca	974	1 429	1 249	662	306	42	81	116	139	190	154	152	974	919	919	-5,6	-5,6
Zanahoria	369	369	374	397	326	335	320	323	310	311	305	332	369	325	325	-11,9	-11,9
Otros C. Humano	410	693	2 541	4 206	1 513	495	522	387	256	501	489	616	410	437	437	6,6	6,6
CONSUMO INDUSTRIAL	681	1 591	995	361	184	183	415	690	328	99	53	85	681	668	668	-1,9	-1,9
Achiote	0	0	1	0	0	2	5	0	0	0	0	0	0	0	0	-	-
Cacao	0	0	25	77	56	27	45	97	19	0	0	0	0	6	6	-	-
Café	0	11	5	0	99	149	352	428	116	0	0	0	0	0	0	-	-
Maíz A. Duro	597	1 488	877	233	17	5	13	152	176	93	53	85	597	638	638	6,9	6,9
Tabaco	12	20	34	30	12	0	0	0	0	0	0	0	12	0	0	-100,0	-100,0
Otros C. Industrial	72	72	53	21	0	0	0	13	17	6	0	0	72	24	24	-66,7	-66,7
CONSUMO ANIMAL	204	296	843	1 231	1 385	705	254	205	191	224	243	242	204	211	211	3,4	3,4
Alfalfa	17	53	43	13	23	25	19	1	2	6	5	30	17	18	18	5,9	5,9
Avena Forrajera	77	79	511	1 021	1 140	345	113	100	91	89	86	79	77	91	91	18,2	18,2
Braquearia	0	0	0	0	2	0	4	5	2	0	0	0	0	0	0	-	-
Pasto Elefante	0	0	0	0	1	0	2	0	0	0	0	0	0	0	0	-	-
Rye Grass	30	54	69	40	24	121	23	2	6	8	17	45	30	13	13	-56,7	-56,7
Otros C. Animal	80	110	220	157	195	214	93	97	90	121	135	88	80	89	89	11,3	11,3
TOTAL	7 640	12 850	25 263	28 298	10 917	3 384	2 069	2 360	2 164	2 244	3 228	4 088	7 640	6 963	6 963	-8,9	-8,9

Fuente: Ministerio de Agricultura - Junín

Elab.: Dpto. Est. Económicos. BCRP- Sede Regional Huancaayo

CUADRO N° 2
REGIÓN JUNÍN: PRODUCCIÓN AGRÍCOLA
En toneladas

CULTIVOS	2 005												Ene.-Ago.	2 006										Ene.-Ago.	Var. %	Var. %
	Ene.	Feb.	Mar.	Abr.	May.	Jun.	Jul.	Ago.	Set.	Oct.	Nov.	Dic.	2 005	Ene.	Feb.	Mar.	Abr.	May.	Jun.	Jul.	Ago.	2 006	Ago.	Ene.-Ago.		
CONSUMO HUMANO																										
Alcachofa	765	708	801	662	564	462	415	350	440	578	701	832	4 727	1 095	1 334	1 262	1 113	913	691	524	393	7 325	12,3	55,0		
Arveja Grano Verde	1 247	2 587	4 129	5 643	3 195	1 612	1 185	902	591	574	981	1 233	20 500	1 601	1 904	3 869	5 933	2 988	1 179	1 106	832	19 411	-7,7	-5,3		
Cebada Grano	0	0	0	0	2 003	8 678	4 637	427	232	0	0	0	15 745	0	0	0	0	1 998	7 383	4 931	843	15 155	97,3	-3,7		
Cebolla	2 891	3 461	3 940	4 052	3 807	3 847	3 734	3 904	4 067	3 977	3 576	3 574	29 636	3 156	3 085	3 301	2 890	3 391	4 100	3 636	2 851	26 410	-27,0	-10,9		
Frejol Grano Seco	148	177	252	155	787	572	574	201	90	39	72	137	2 866	204	198	189	150	820	512	654	889	3 616	342,2	26,2		
Haba Grano Verde	1 140	2 289	4 383	7 593	4 036	254	183	208	410	373	498	601	20 086	1 192	1 714	3 482	7 217	3 170	548	220	325	17 866	56,7	-11,1		
Maca	0	0	0	0	1 454	6 858	6 405	540	0	0	0	0	15 257	0	0	0	0	837	5 212	3 969	1 370	11 388	153,7	-25,4		
Maíz Amiláceo	0	0	0	124	5 339	6 198	749	20	0	0	0	0	12 431	0	0	9	249	5 459	5 563	862	265	12 408	1 205,9	-0,2		
Maíz Choclo	3 107	6 122	18 119	39 573	15 130	0	18	40	437	791	138	734	82 109	3 097	6 644	17 326	37 604	11 387	0	0	65	76 123	62,8	-7,3		
Mandarina Tangerina	1 080	809	2 261	6 515	10 639	10 192	8 628	3 743	1 081	196	134	130	43 867	921	1 003	2 849	6 755	9 769	9 429	8 733	6 384	45 842	70,6	4,5		
Naranja	6 075	8 171	9 763	12 722	17 689	16 561	20 542	14 748	10 909	12 069	12 697	12 015	106 271	8 068	8 542	10 022	10 131	15 514	16 966	18 000	15 864	103 107	7,6	-3,0		
Oca	0	0	282	1 415	3 521	2 501	270	110	0	0	0	0	8 099	0	36	348	1 179	3 399	1 996	293	130	7 381	17,7	-8,9		
Olluco	237	2 343	1 767	3 346	4 714	3 966	1 004	343	0	0	0	68	17 719	739	2 559	1 546	1 833	4 813	3 654	1 157	267	16 568	-22,2	-6,5		
Palto	1 837	1 521	1 421	2 012	1 783	1 545	869	429	822	2 481	2 639	2 127	11 418	2 199	1 761	1 633	1 201	1 193	466	263	372	9 089	-13,2	-20,4		
Papa	21 762	37 896	42 815	53 559	69 463	70 152	28 294	4 043	2 357	2 375	3 892	14 100	327 984	21 692	24 476	31 177	51 462	78 597	69 372	22 842	2 465	302 083	-39,0	-7,9		
Papaya	992	1 338	1 411	1 463	1 445	1 073	868	690	584	582	476	414	9 280	578	786	984	951	1 055	905	979	1 036	7 274	50,2	-21,6		
Piña	8 371	7 126	7 083	7 015	6 141	5 928	6 004	6 844	8 834	13 615	14 148	12 517	54 512	9 695	7 999	7 762	7 339	6 475	5 556	6 054	8 308	59 189	21,4	8,6		
Plátano	9 662	12 858	13 688	16 294	17 045	15 739	13 885	10 818	9 351	9 766	9 774	8 713	109 989	10 945	12 337	12 853	13 402	15 166	15 797	14 706	13 191	108 397	21,9	-1,4		
Tangelo	1 006	1 744	2 653	5 372	9 732	9 166	10 614	5 473	1 813	579	416	516	45 760	917	1 432	2 380	5 765	10 387	10 131	7 454	6 324	44 789	15,5	-2,1		
Trigo	0	0	0	0	1 244	4 830	1 967	57	23	0	0	0	8 097	0	0	0	0	1 165	3 970	2 290	140	7 566	145,7	-6,6		
Yuca	3 247	3 136	3 351	3 192	3 101	2 953	3 020	3 543	5 619	7 516	8 063	7 080	25 543	4 772	4 623	4 558	4 604	4 923	4 184	3 627	4 221	35 511	19,1	39,0		
Zanahoria	7 408	6 824	8 377	8 039	8 225	8 398	8 279	8 203	8 408	8 704	8 025	8 038	63 753	7 993	7 717	7 977	8 184	7 985	7 811	7 160	6 779	61 607	-17,4	-3,4		
Otros C. Humano	3 480	4 829	6 797	7 907	13 177	12 362	5 061	3 839	3 091	3 332	3 339	3 516	57 453	4 353	5 137	7 201	7 648	13 558	12 303	5 092	3 861	59 154	0,6	3,0		
CONSUMO INDUSTRIAL																										
Achiote	0	0	0	0	19	23	39	38	32	10	1	0	119	0	0	0	0	0	14	30	41	85	6,7	-28,7		
Cacao	41	70	116	330	538	613	646	415	276	206	175	144	2 769	44	100	175	443	648	795	665	415	3 285	0,1	18,7		
Café	88	1 477	2 878	6 822	8 778	7 843	4 438	697	88	0	0	0	33 021	105	2 285	5 119	12 270	16 683	14 736	9 728	2 658	63 584	281,3	92,6		
Maíz A. Duro	1 019	2 127	2 466	2 052	526	113	52	448	485	473	165	325	8 803	857	1 910	2 268	1 201	608	382	234	422	7 880	-5,8	-10,5		
Tabaco	644	1 232	1 372	1 596	1 400	196	0	0	0	0	0	448	6 440	700	980	588	308	0	0	0	0	2 576	-	-60,0		
Otros C. Industrial	30	21	14	2	0	0	13	20	10	1	4	18	100	32	28	10	21	40	90	69	78	367	300,0	267,7		
CONSUMO ANIMAL																										
Alfalfa	4 360	4 552	5 066	4 979	4 785	4 509	4 113	3 705	3 710	4 039	4 225	4 502	36 069	4 824	5 137	5 380	5 512	5 290	5 431	4 708	4 628	40 910	24,9	13,4		
Avena Forrajera	792	934	3 263	9 194	11 656	5 959	2 169	1 440	1 120	1 125	1 023	1 044	35 407	900	1 047	2 806	8 452	14 031	9 545	2 306	1 240	40 326	-13,9	13,9		
Braquería	11 612	11 750	12 012	12 142	12 009	11 753	11 372	10 110	10 284	10 778	11 250	11 616	92 760	11 940	12 038	12 047	11 980	11 786	11 668	11 357	10 502	93 318	3,9	0,6		
Pasto Elefante	11 907	11 837	11 838	11 824	11 423	11 004	10 107	9 333	9 851	10 295	10 769	11 069	89 273	11 786	11 845	11 744	11 615	11 259	10 926	10 324	9 563	89 062	2,5	-0,2		
Rye Grass	7 570	8 214	9 108	9 043	8 686	8 224	7 571	6 480	6 223	6 847	7 130	7 578	64 894	8 213	8 946	9 399	9 644	9 348	8 735	8 502	7 363	70 150	13,6	8,1		
Otros C. Animal	5 184	5 508	6 193	7 328	6 768	5 670	5 312	5 094	5 083	5 204	4 993	5 336	47 056	5 572	5 947	6 174	7 452	7 369	6 136	5 687	5 687	50 024	11,7	6,3		

Fuente: Ministerio de Agricultura - Junín

Elab.: Dpto. Est. Económicos. BCRP- Sede Regional Huancayo

CUADRO N° 3
REGIÓN JUNÍN: SUPERFICIE COSECHADA
En hectáreas

CULTIVOS	2 005												Ene.-Ago.	2 006										Ene.-Ago.	Var. %	Var. %
	Ene.	Feb.	Mar.	Abr.	May.	Jun.	Jul.	Ago.	Set.	Oct.	Nov.	Dic.	2 005	Ene.	Feb.	Mar.	Abr.	May.	Jun.	Jul.	Ago.	2 006	Ago.	Ene.-Ago.		
CONSUMO HUMANO	3 192	5 443	7 992	12 454	20 470	27 226	10 428	49 794	2 011	1 975	2 123	50 192	136 998	3 789	4 693	7 048	11 230	18 856	22 284	10 369	50 828	129 097	2,1	-5,8		
Alcachofa	0	0	0	0	0	0	0	505	0	0	0	504	505	0	0	0	0	0	0	0	650	650	28,7	28,7		
Arveja Grano Verde	199	422	674	916	522	254	198	143	102	97	166	206	3 328	271	312	630	976	478	182	199	149	3 197	4,2	-3,9		
Cebada Grano	0	0	0	0	1 541	6 587	3 455	261	155	0	0	0	11 844	0	0	0	0	1 386	5 235	3 448	544	10 613	108,4	-10,4		
Cebolla	160	188	207	212	206	206	203	215	218	215	193	189	1 597	166	163	173	152	178	217	194	153	1 396	-28,8	-12,6		
Frejol Grano Seco	145	175	207	152	569	494	491	203	93	38	70	136	2 436	203	201	190	140	617	426	595	857	3 229	322,2	32,6		
Haba Grano Verde	157	339	647	1 121	599	41	31	35	69	57	75	90	2 970	176	258	519	1 100	478	84	38	56	2 709	60,0	-8,8		
Maca	0	0	0	0	158	763	700	60	0	0	0	0	1 681	0	0	0	0	90	571	444	145	1 250	141,7	-25,6		
Maíz Amiláceo	0	0	0	74	3 798	4 425	554	15	0	0	0	0	8 866	0	0	6	162	3 715	3 765	654	241	8 543	1 506,7	-3,6		
Maíz Choclo	272	549	1 723	3 835	1 471	0	2	4	48	82	15	63	7 856	282	611	1 577	3 373	1 032	0	0	7	6 882	75,0	-12,4		
Mandarina Tangerina	0	0	0	0	0	0	0	3 137	0	0	0	3 137	3 137	0	0	0	0	0	0	0	3 137	3 137	0,0	0,0		
Naranja	0	0	0	0	0	0	0	10 651	0	0	0	10 651	10 651	0	0	0	0	0	0	0	10 651	10 651	0,0	0,0		
Oca	0	0	46	248	564	395	49	21	0	0	0	0	1 323	0	7	68	224	528	301	55	24	1 207	14,3	-8,8		
Olluco	33	328	264	512	706	592	160	61	0	0	0	10	2 656	106	366	239	288	725	542	184	48	2 498	-21,3	-5,9		
Palto	0	0	0	0	0	0	0	3 175	0	0	0	3 255	3 175	0	0	0	0	0	0	0	3 175	3 175	0,0	0,0		
Papa	1 332	2 380	2 741	3 711	4 738	5 130	1 978	252	161	158	255	904	22 262	1 456	1 589	2 128	3 108	4 199	3 861	1 707	151	18 199	-40,1	-18,3		
Papaya	0	0	0	0	0	0	0	1 520	0	0	0	1 520	1 520	0	0	0	0	0	0	0	1 337	1 337	-12,0	-12,0		
Piña	0	0	0	0	0	0	0	6 222	0	0	0	6 222	6 222	0	0	0	0	0	0	0	6 132	6 132	-1,4	-1,4		
Plátano	0	0	0	0	0	0	0	17 090	0	0	0	17 090	17 090	0	0	0	0	0	0	0	17 113	17 113	0,1	0,1		
Tangelo	0	0	0	0	0	0	0	3 183	0	0	0	3 183	3 183	0	0	0	0	0	0	0	3 183	3 183	0,0	0,0		
Trigo	0	0	0	0	951	3 592	1 348	38	15	0	0	0	5 929	0	0	0	0	848	2 778	1 497	86	5 209	126,3	-12,1		
Yuca	302	296	312	297	294	281	287	328	525	702	759	667	2 397	450	438	431	425	457	392	339	399	3 331	21,6	39,0		
Zanahoria	363	329	385	369	388	386	386	394	408	398	369	365	3 000	367	355	366	375	369	364	337	320	2 853	-18,8	-4,9		
Otros C. Humano	229	437	786	1 007	3 965	4 080	586	2 281	217	228	221	2 000	13 370	312	393	721	907	3 756	3 566	678	2 270	12 603	-0,4	-5,7		
CONSUMO INDUSTRIAL	509	945	1 046	850	259	68	33	88 264	220	186	66	88 231	91 974	435	857	951	508	215	170	109	88 250	91 495	0,0	-0,5		
Achiote	0	0	0	0	0	0	0	288	0	0	0	294	288	0	0	0	0	0	0	0	288	288	0,0	0,0		
Cacao	0	0	0	0	0	0	0	6 753	0	0	0	6 753	6 753	0	0	0	0	0	0	0	6 753	6 753	0,0	0,0		
Café	0	0	0	0	0	0	0	81 010	0	0	0	81 010	81 010	0	0	0	0	0	0	0	81 010	81 010	0,0	0,0		
Maíz A. Duro	456	880	983	791	209	61	22	194	210	185	62	141	3 596	380	795	920	497	215	170	105	182	3 264	-6,2	-9,2		
Tabaco	23	44	49	57	50	7	0	0	0	0	0	16	230	25	35	21	11	0	0	0	92	-	-60,0			
Otros C. Industrial	30	21	14	2	0	0	11	19	10	1	4	17	97	30	27	10	0	0	0	4	17	88	-10,5	-9,3		
CONSUMO ANIMAL	137	160	372	940	1 115	603	283	17 600	2 097	1 894	2 045	17 512	21 210	1 834	2 022	2 003	2 740	3 031	2 805	1 991	18 234	34 660	3,6	63,4		
Alfalfa	0	0	0	0	0	0	0	1 684	1 856	1 684	1 856	1 684	1 684	1 684	1 856	1 684	1 856	1 684	1 856	1 684	1 856	14 160	10,2	740,9		
Avena Forrajera	66	78	260	737	939	498	184	133	108	101	91	87	2 895	75	86	229	692	1 146	828	213	105	3 374	-21,1	16,5		
Braquearia	0	0	0	0	0	0	0	4 817	0	0	0	4 817	4 817	0	0	0	0	0	0	0	4 819	4 819	0,0	0,0		
Pasto Elefante	0	0	0	0	0	0	0	4 430	0	0	0	4 430	4 430	0	0	0	0	0	0	0	4 431	4 431	0,0	0,0		
Rye Grass	0	0	0	0	0	0	0	3 439	0	0	0	3 441	3 439	0	0	0	0	0	0	0	3 760	3 760	9,3	9,3		
Otros C. Animal	71	82	112	203	176	105	99	3 097	133	109	98	3 053	3 945	75	80	90	192	201	121	94	3 263	4 116	5,4	4,3		
TOTAL	3 838	6 548	9 410	14 244	21 844	27 897	10 744	155 658	4 328	4 055	4 234	155 935	250 182	6 058	7 572	10 002	14 478	22 102	25 259	12 469	157 312	255 252	1,1	2,0		

Fuente: Ministerio de Agricultura - Junin

Elab.: Dpto. Est. Económicos. BCRP- Sede Regional Huancayo

CUADRO N° 4
REGIÓN JUNÍN: PRODUCCIÓN DE PRINCIPALES PRODUCTOS PECUARIOS
 En toneladas

	Aves		Vacunos		Ovinos		Porcinos		Alpaca		Llama		Leche		Huevos		Lana		Fibra de Alpaca		Fibra de Llama	
	2 005	2 006	2 005	2 006	2 005	2 006	2 005	2 006	2 005	2 006	2 005	2 006	2 005	2 006	2 005	2 006	2 005	2 006	2 005	2 006	2 005	2 006
Enero	683,0	775,4	590,4	617,8	438,0	448,5	213,1	215,3	10,4	11,3	12,4	11,1	1 511,8	1 575,1	30,2	28,6	83,3	78,2	1,4	1,2	0,9	0,2
Febrero	575,2	688,2	753,5	759,8	538,0	535,3	277,7	276,9	17,6	14,0	24,9	20,7	1 514,9	1 596,2	30,5	29,4	384,4	384,7	3,9	4,0	6,6	6,1
Marzo	742,9	844,2	762,6	768,4	544,3	511,5	280,0	270,7	17,3	16,4	15,1	47,1	1 578,2	1 645,2	31,3	30,1	324,5	318,6	10,9	9,0	6,9	5,8
Abril	666,0	927,2	830,8	792,4	552,3	529,0	280,0	279,9	17,3	13,3	16,0	16,4	1 606,2	1 668,1	30,5	30,8	131,9	173,0	5,9	0,9	2,2	1,1
Mayo	499,8	1 060,1	875,7	866,3	579,0	582,3	288,1	279,5	19,6	13,6	19,1	17,3	1 640,5	1 690,5	30,2	30,7	13,6	20,3	1,7	0,0	0,4	0,4
Junio	611,5	780,3	837,1	827,7	621,3	588,5	298,4	277,6	21,1	15,6	21,1	20,7	1 629,8	1 658,2	29,2	30,7	0,0	0,0	0,0	0,0	0,0	0,0
Julio	611,5	849,1	805,5	817,8	546,0	564,3	270,8	269,9	16,0	13,6	17,1	18,0	1 591,5	1 650,1	29,5	29,8	0,0	0,0	0,0	0,0	0,0	0,0
Agosto	566,8	945,5	793,1	805,0	539,0	560,3	267,7	260,3	17,8	14,2	18,0	18,7	1 554,3	1 602,0	29,4	29,6	0,0	0,0	0,0	0,0	0,0	0,0
Setiembre	507,8		795,7		536,3		248,8		16,7		16,9		1 487,0		29,5		0,0		0,0		0,0	0,0
Octubre	684,6		799,4		531,0		252,5		20,0		18,4		1 458,3		28,7		0,0		13,2		11,0	
Noviembre	514,0		749,6		535,8		260,8		20,2		18,4		1 455,1		27,0		0,0		6,9		6,5	
Diciembre	681,4		779,8		531,5		280,9		15,1		18,0		1 491,0		27,2		0,0		1,2		0,2	
Ene.- Ago.	4 956,7	6 870,0	6 248,7	6 255,2	4 357,9	4 319,7	2 175,8	2 130,1	137,1	112,0	143,7	170,0	12 627,2	13 085,4	240,8	239,7	937,7	974,8	23,8	15,1	17,0	13,6
Var. % Ago.		66,8		1,5		4,0		-2,8		-20,2		3,9		3,1		0,7		-		-		-
Var. % Ene.- Ago.		38,6		0,1		-0,9		-2,1		-18,3		18,3		3,6		-0,5		4,0		-36,6		-20,0

Fuente: Ministerio de Agricultura - Junín
 Elab.: Dpto. Est. Económicos. BCRP- Sede Regional Huancayo

CUADRO N° 5

REGIÓN JUNÍN: VALOR BRUTO DE LA PRODUCCIÓN MINERA

En miles de nuevos soles de 1994

	COBRE				PLOMO				ZINC				ORO				PLATA				Produccion			
	Agosto		Ene.-Ago.		Agosto		Ene.-Ago.		Agosto		Ene.-Ago.		Agosto		Ene.-Ago.		Agosto		Ene.-Ago.		Agosto		Ene.-Ago.	
	2 005	2 006	2 005	2 006	2 005	2 006	2 005	2 006	2 005	2 006	2 005	2 006	2 005	2 006	2 005	2 006	2 005	2 006	2 005	2 006	2 005	2 006	2 005	2 006
GRAN MINERIA	433	642	3 282	3 689	1 640	1 675	11 302	12 591	20 438	21 346	151 450	152 828	0	0	0	0	6 143	6 634	45 297	49 516	28 655	30 298	211 332	218 624
VOLCAN Cia. Mra.																								
San Cristobal	273	370	2 188	2 076	814	956	5 784	6 633	10 461	10 951	75 422	82 710	0	0	0	0	2 427	2 895	19 589	20 483	13 974	15 171	102 983	111 902
Andaychagua	78	134	680	803	546	414	3 919	3 323	4 860	5 103	35 725	34 207	0	0	0	0	2 932	3 044	21 090	21 782	8 416	8 695	61 413	60 115
Ticlio	0	0	0	0	0	0	0	0	0	0	0	0	0	0	0	0	0	0	0	0	0	0	0	0
Carahuacra	82	138	414	810	280	305	1 600	2 635	5 117	5 293	40 304	35 911	0	0	0	0	784	696	4 618	7 251	6 264	6 431	46 936	46 607
MEDIANA MINERIA	978	1 314	8 192	15 455	1 124	1 008	6 803	5 469	10 636	10 383	74 145	74 078	0	0	0	0	4 098	3 825	28 415	32 642	16 837	16 530	117 556	127 644
Soc. Mra. Corona y Cia. Mra. Argentum	467	549	4 514	10 037	860	588	5 078	3 361	3 857	3 198	26 758	28 617	0	0	0	0	3 270	2 385	22 666	23 834	8 454	6 720	59 016	65 849
Manuelita	347	246	3 208	6 236	514	205	3 093	1 514	1 730	830	12 418	11 562	0	0	0	0	1 899	719	13 281	10 101	4 489	2 001	32 000	29 413
Anticona	119	302	1 307	3 801	347	383	1 985	1 847	2 127	2 368	14 340	17 054	0	0	0	0	1 372	1 666	9 384	13 733	3 965	4 719	27 016	36 435
Emp. Mra. Centro del Perú	0	243	0	1 199	0	238	0	508	0	1 012	0	3 055	0	0	0	0	0	751	0	2 884	0	2 244	0	7 645
Morococha	0	243	0	1 199	0	238	0	508	0	1 012	0	3 055	0	0	0	0	0	751	0	2 884	0	2 244	0	7 645
Cia Mra San Ignacio S. Vte	0	0	0	0	191	112	1 061	995	6 093	5 622	42 501	37 455	0	0	0	0	0	0	0	0	6 284	5 734	43 562	38 450
Mra. Sinaycocha (Sinaycocha Uno)	0	0	0	0	0	0	0	0	0	0	0	0	0	0	0	0	0	0	0	0	0	0	0	0
Mra. Natividad (Morococha)	0	0	0	0	0	0	0	0	0	0	0	0	0	0	0	0	0	0	0	0	0	0	0	0
Austria Duvaz	512	523	3 678	4 219	73	70	664	605	686	551	4 886	4 951	0	0	0	0	827	689	5 749	5 925	2 099	1 832	14 977	15 700
TOTAL	1 411	1 957	11 475	19 144	2 765	2 684	18 106	18 059	31 074	31 729	225 595	226 906	0	0	0	0	10 241	10 459	73 712	82 158	45 491	46 828	328 887	346 268

Fuente: DGM/Estadística Minera

Elab.: Dpto. Est. Económicos. BCRP- Sede Regional Huancayo

CUADRO N° 6
REGIÓN JUNÍN: ARRIBOS POR CATEGORIAS

	HTB				Una Estrella				Dos Estrellas				Tres Estrellas				Total					
	2 005		2 006		2 005		2 006		2 005		2 006		2 005		2 006		2 005			2 006		
	Nac.	Ext.	Nac.	Ext.	Nac.	Ext.	Nac.	Ext.	Nac.	Ext.	Nac.	Ext.	Nac.	Ext.	Nac.	Ext.	Nac.	Ext.	Total	Nac.	Ext.	Total
Enero	13 621	33	16 090	48	1 346	0	1 621	3	1 523	15	2 860	35	685	10	1 302	23	17 175	58	17 233	21 873	109	21 982
Febrero	12 532	51	14 911	62	1 306	1	1 221	3	1 675	14	2 966	23	754	9	1 449	7	16 266	75	16 341	20 547	95	20 642
Marzo	12 281	49	23 575	121	1 319	2	1 310	4	1 709	17	3 514	33	757	13	1 113	10	16 066	81	16 147	29 512	168	29 680
Abril	12 159	40	27 165	356	1 306	10	1 982	1	1 674	15	4 342	44	734	25	1 295	54	15 873	90	15 963	34 784	455	35 239
Mayo	10 943	32	25 721	194	1 045	8	1 541	2	1 339	12	4 070	19	587	20	1 608	46	13 914	72	13 986	32 940	261	33 201
Junio	10 724	31	20 462	62	1 024	7	1 650	3	1 326	10	3 456	29	581	21	1 022	94	13 655	69	13 724	26 590	188	26 778
Julio	13 941	56	26 025	145	1 843	15	2 655	0	2 652	17	4 871	29	1 743	75	1 725	66	20 179	163	20 342	35 276	240	35 516
Agosto	11 153	51	21 535	373	1 474	13	2 113	2	2 122	14	4 367	11	1 917	82	1 645	14	16 666	160	16 826	29 660	400	30 060
Setiembre	10 353	43			1 446	9			2 288	16			1 897	90			15 984	158	16 142	0	0	0
Octubre	10 198	46			1 460	9			2 310	13			1 916	92			15 884	160	16 044	0	0	0
Noviembre	10 299	50			1 431	7			2 287	12			1 880	86			15 897	155	16 052	0	0	0
Diciembre	13 079	41			1 488	6			2 321	12			1 898	95			18 786	154	18 940	0	0	0
Ene.-Ago.	97 353	343	175 484	1 361	10 662	56	14 093	18	14 021	114	30 446	223	7 757	255	11 159	314	129 793	768	130 561	231 182	1 916	233 098
Var. % Ago.			93,1	631,4			43,4	-84,6			105,8	-21,4			-14,2	-82,9				78,0	150,0	78,7
Var. % Ene.-Ago.			80,3	296,8			32,2	-67,9			117,1	95,6			43,9	23,1				78,1	149,5	78,5

Fuente: Ministerio de Comercio Exterior y Turismo - Junín

Elab.: Dpto. Est. Económicos. BCRP- Sede Regional Huancayo

CUADRO N° 7

CIUDAD DE HUANCAYO: ÍNDICE DE PRECIOS AL CONSUMIDOR

En porcentaje

		Inflación Mensual	Variación Acumulada	Variación Anual	Índice Promedio Mensual
2005	Enero	0,08	0,08	3,13	172,38
	Febrero	0,03	0,11	2,30	172,43
	Marzo	0,12	0,23	2,23	172,64
	Abril	0,11	0,34	2,28	172,83
	Mayo	0,32	0,66	2,41	173,38
	Junio	0,26	0,92	2,29	173,83
	Julio	0,25	1,18	2,25	174,27
	Agosto	0,75	1,93	2,56	175,57
	Setiembre	0,52	2,46	2,67	176,49
	Octubre	0,20	2,67	2,54	176,84
	Noviembre	0,10	2,77	2,42	177,02
	Diciembre	0,15	2,93	2,93	177,28
2006	Enero	0,01	0,01	2,86	177,30
	Febrero	0,36	0,37	3,19	177,94
	Marzo	0,41	0,78	3,49	178,67
	Abril	0,12	0,90	3,50	178,88
	Mayo	-0,44	0,46	2,72	178,10
	Junio	0,10	0,56	2,55	178,27
	Julio	0,15	0,71	2,45	178,54
	Agosto	0,25	0,96	1,94	178,99

Fuente: INEI - Junín

Elab.: Dpto. Est. Económicos. BCRP- Sede Regional Huancayo

CUADRO N° 8
CIUDAD DE HUANCAYO: VARIACIÓN MENSUAL DEL IPC POR AGRUPACIONES
 En porcentaje

AGRUPACIONES	2 005												2 006							
	Ene.	Feb.	Mar.	Abr.	May.	Jun.	Jul.	Ago.	Set.	Oct.	Nov.	Dic.	Ene.	Feb.	Mar.	Abr.	May.	Jun.	Jul.	Ago.
A. Alimentos y Bebidas.	0,21	-0,04	0,01	-0,04	0,67	0,32	0,30	0,20	0,01	0,17	-0,02	0,32	-0,17	0,50	0,47	-0,01	-0,95	0,19	0,30	0,20
B. Vestido y Calzado.	0,14	0,14	-0,15	0,13	0,12	0,04	0,02	-0,10	-0,02	-0,07	0,16	0,07	0,01	-0,01	-0,23	-0,29	-0,05	0,05	0,05	0,16
C. Alquiler de Vivienda, Combustibles y Electricidad.	-0,13	0,00	0,23	0,92	-0,13	0,70	0,48	3,27	2,80	0,28	0,59	0,00	0,00	0,43	0,16	0,15	0,18	0,00	0,19	0,17
D. Muebles, Enseres y Mantenimiento de la Vivienda.	-0,14	0,12	-0,04	0,17	0,18	0,29	0,09	0,06	-0,34	-0,13	-0,58	-0,13	0,04	0,45	-0,57	-0,45	0,27	-0,41	-0,82	0,29
E. Cuidado, Conservación de la Salud y Servicios Médicos	0,91	0,43	0,03	-0,04	0,01	0,08	0,04	0,02	0,00	0,12	0,02	-0,19	-0,04	0,05	-0,62	-0,71	0,31	0,01	-0,16	0,27
F. Transportes y Comunicaciones	-0,48	0,01	0,01	-0,36	0,01	-0,33	0,11	0,71	-0,04	0,92	0,00	0,01	0,65	0,00	1,13	1,79	-0,18	0,09	0,01	0,55
G. Esparcimiento, Diversiones, Servicios Culturales y de Enseñanza.	0,48	0,37	1,45	-0,36	0,16	0,13	0,13	-0,03	0,15	0,00	0,10	0,07	0,58	0,37	1,54	-0,58	-0,33	-0,01	-0,03	0,01
H. Otros Bienes y Servicios.	0,00	0,10	-0,09	0,07	0,02	-0,18	-0,05	-0,15	-0,05	-0,26	0,09	-0,04	-0,61	-0,01	0,11	0,14	0,02	0,22	-0,08	0,70
VARIACIÓN GENERAL	0,08	0,03	0,12	0,11	0,32	0,26	0,25	0,75	0,52	0,20	0,10	0,15	0,01	0,36	0,41	0,12	-0,44	0,10	0,15	0,25

Fuente: INEI - Junín

Elab.: Dpto. Est. Económicos. BCRP- Sede Regional Huancayo

CUADRO N° 9
REGIÓN JUNÍN: RECAUDACIÓN TRIBUTARIA
 En nuevos soles

	2 005												Ene.-Ago. 2 005	2 006								Ene.-Ago. 2 006	Var. % Ago.	Var. % Ene.-Ago.
	Ene.	Feb.	Mar.	Abr.	May.	Jun.	Jul.	Ago.	Set.	Oct.	Nov.	Dic.		Ene.	Feb.	Mar.	Abr.	May.	Jun.	Jul.	Ago.			
Impuesto a la Renta	5 914 921	5 623 929	19 440 000	9 804 976	6 672 173	6 217 423	6 329 592	6 627 650	7 398 057	7 056 489	7 916 097	7 558 541	66 630 663	8 591 542	7 330 221	11 275 990	11 394 484	7 585 266	7 938 638	7 568 868	7 612 328	69 297 336	14,9	4,0
Impuesto a la Producción y Consumo	4 318 589	4 780 034	5 171 532	3 539 139	3 753 882	5 065 728	3 453 866	4 704 994	5 330 561	4 167 375	5 617 731	6 035 698	34 787 764	6 031 371	6 269 292	5 765 266	6 383 094	3 087 678	6 937 116	6 355 418	6 292 966	47 122 201	33,8	35,5
* Impuesto General a las Ventas	4 301 939	4 764 614	5 161 141	3 536 324	2 804 127	5 062 029	3 449 799	4 701 298	5 326 364	4 165 041	5 614 500	6 033 853	33 781 271	6 028 725	6 266 124	5 763 500	6 380 347	3 085 318	6 932 729	6 352 577	6 289 522	47 098 842	33,8	39,4
* Impuesto Selectivo al Consumo	16 650	15 420	10 391	2 815	949 755	3 699	4 067	3 696	4 197	2 334	3 231	1 845	1 006 493	2 646	3 168	1 766	2 747	2 360	4 387	2 841	3 444	23 359	-6,8	-97,7
Régimen Único Simplificado	254 331	266 594	252 733	250 892	252 973	253 597	247 883	248 082	251 713	243 131	235 631	236 535	2 027 084	243 679	238 325	239 258	228 699	239 493	235 186	240 366	268 373	1 933 379	8,2	-4,6
Impuesto Extraordinario de Solidaridad	42 965	13 776	23 543	40 116	16 406	7 097	5 595	10 322	7 020	11 180	11 939	5 999	159 820	3 970	3 971	2 208	22 292	3 124	1 392	7 863	598	45 418	-94,2	-71,6
Otros Ingresos Tributarios	777 814	906 866	1 264 999	978 639	876 783	876 780	738 086	849 647	909 047	708 524	932 709	1 071 813	7 269 615	875 471	896 482	966 382	763 581	924 251	925 365	892 451	1 034 714	7 278 697	21,8	0,1
TOTAL	11 308 620	11 591 199	26 152 807	14 613 762	11 572 217	12 420 624	10 775 022	12 440 696	13 896 398	12 186 699	14 714 107	14 908 586	110 874 947	15 746 033	14 738 291	18 249 104	18 792 150	11 839 811	16 037 697	15 064 967	15 208 979	125 677 032	22,3	13,4

Fuente: SUNAT.

Elab.: Dpto. Est. Económicos. BCRP- Sede Regional Huancayo

CUADRO N° 10

GOBIERNO REGIONAL DE JUNÍN: GASTOS POR NATURALEZA

En nuevos soles

	2 005												Ene.-Ago.	2 006								Ene.-Ago.	Var. %	Var. %
	Ene.	Feb.	Mar.	Abr.	May.	Jun.	Jul.	Ago.	Set.	Oct.	Nov.	Dic.	2 005	Ene.	Feb.	Mar.	Abr.	May.	Jun.	Jul.	Ago.	2 006	Ago.	Ene.-Ago.
GASTOS CORRIENTES	34 660 678	45 511 879	39 009 364	37 539 358	39 091 794	38 695 647	46 195 239	39 377 786	41 390 265	40 490 773	40 613 352	49 902 832	320 081 746	37 562 197	47 193 563	38 942 584	40 316 679	40 348 007	47 322 073	47 687 703	41 836 960	341 209 766	6,2	6,6
Personal y Oblig. Sociales	24 658 062	31 789 832	27 706 437	25 934 446	26 566 551	26 900 443	32 541 009	27 366 131	29 224 155	28 340 214	28 365 309	34 093 453	223 462 911	27 430 340	33 451 027	27 515 090	28 084 154	28 292 043	34 380 586	34 096 961	29 461 506	242 711 707	7,7	8,6
Obligaciones Previsionales	7 801 861	10 800 350	7 832 171	8 139 469	9 202 688	8 237 821	10 184 613	8 214 229	8 214 105	8 198 258	8 130 168	11 912 420	70 413 202	8 086 400	10 870 448	8 105 168	8 098 181	8 111 378	8 443 715	9 952 488	8 002 378	69 670 156	-2,6	-1,1
Bienes y Servicios	2 151 833	2 871 596	3 418 480	3 416 944	3 271 710	3 505 425	3 424 140	3 751 564	3 902 448	3 904 171	4 068 955	3 836 987	25 811 690	1 995 109	2 821 018	3 267 844	4 086 791	3 897 907	4 448 456	3 587 269	4 322 842	28 427 237	15,2	10,1
Otros Gastos Corrientes	48921	50 102	52 277	48499	50846	51958	45477	45862	49557	48130	48919	59971	393 942	50348	51070	54483	47553	46680	49316	50984	50233	400 666	9,5	1,7
GASTOS DE CAPITAL	330 685	344 399	651 317	1 298 918	1 151 704	2 087 815	975 738	5 244 460	2 505 878	2 723 258	15 670 555	47 106 508	12 085 036	116 108	295 312	472 271	1 601 143	9 073 028	8 865 988	2 238 320	2 993 764	25 655 934	-42,9	112,3
Inversiones	263 253	226 306	248 001	939 182	884 378	1 817 784	762 471	4 871 792	2 214 656	2 282 744	14 166 031	46 807 194	10 013 166	24 030	186 567	177 036	1 425 502	8 774 704	8 577 757	1 891 144	2 089 158	23 145 898	-57,1	131,2
Inver. Financieras	0	0	0	0	0	0	0	0	0	0	0	0	0	0	0	0	128 946	114 818	120 630	65 572	102 102	532 068	-	-
Otros Gastos de Capital	67 433	118 093	403 316	359 737	267 325	270 031	213 267	372 668	291 222	440 515	1 504 524	299 314	2 071 871	92 078	108 745	295 236	46 695	183 505	167 601	281 603	802 504	1 977 967	115,3	-4,5
TOTAL	34 991 363	45 856 278	39 660 682	38 838 276	40 243 498	40 783 462	47 170 977	44 622 246	43 896 143	43 214 031	56 283 906	97 009 340	332 166 782	37 678 304	47 488 875	39 414 855	41 917 823	49 421 035	56 188 061	49 926 022	44 830 724	366 865 700	0,5	10,4

Fuente: Gobierno Regional de Junín

Elab.: Dpto. Est. Económicos. BCRP- Sede Regional Huancayo

CUADRO N° 11

GOBIERNO REGIONAL DE JUNÍN: GASTOS POR NATURALEZA Y UNIDAD EJECUTORA

En nuevos soles

	2 005												Ene.-Ago.	2 006								Ene.-Ago.	Var. %	Var. %
	Ene.	Feb.	Mar.	Abr.	May.	Jun.	Jul.	Ago.	Set.	Oct.	Nov.	Dic.	2 005	Ene.	Feb.	Mar.	Abr.	May.	Jun.	Jul.	Ago.	2 006	Ago.	Ene.-Ago.
GASTOS CORRIENTES	34 660 678	45 511 879	39 009 365	37 539 358	39 091 794	38 695 647	46 195 239	39 377 786	41 390 265	40 490 773	40 613 352	49 902 832	320 081 746	37 562 197	47 193 563	38 942 584	40 316 679	40 348 007	47 322 073	47 687 703	41 836 960	341 209 766	6,2	6,6
Gob. Reg. Junin	752 675	918 360	760 299	836 640	828 820	799 675	872 922	779 603	910 210	1 090 110	810 862	976 701	6 548 994	790 316	990 849	852 823	919 033	1 046 680	999 689	996 617	1 033 047	7 629 054	32,5	16,5
M. Producción	127 023	191 836	173 132	142 174	161 242	154 957	175 371	150 763	169 756	147 754	147 233	182 851	1 276 498	155 730	172 542	163 287	168 941	167 053	111 002	179 408	181 483	1 299 447	20,4	1,8
M. Agricultura	493 487	674 258	559 973	551 295	668 303	549 345	697 760	569 698	579 511	578 323	654 611	1 188 265	4 764 120	517 535	692 828	514 213	518 366	521 071	531 691	669 700	625 409	4 590 813	9,8	-3,6
M. Transportes	359 931	457 874	345 393	345 881	403 160	363 852	440 211	359 279	357 238	353 904	377 435	524 981	3 075 581	339 283	446 704	353 503	361 636	365 046	419 963	417 234	376 893	3 080 261	4,9	0,2
M. Educación	25 754 257	34 310 997	26 473 700	26 973 800	28 483 296	27 982 944	34 525 306	28 520 002	29 893 808	29 261 431	29 307 619	34 441 230	233 024 301	28 041 491	35 303 928	28 311 039	29 112 635	29 017 230	31 307 916	35 670 427	30 381 272	247 145 939	6,5	6,1
M. Salud	7 173 305	8 958 555	10 696 867	8 689 568	8 546 973	8 844 874	9 483 669	8 998 441	9 479 741	9 059 251	9 315 592	12 588 803	71 392 252	7 717 841	9 586 711	8 747 720	9 236 068	9 230 927	13 951 812	9 754 317	9 238 856	77 464 252	2,7	8,5
GASTOS DE CAPITAL	330 685	344 399	651 317	1 298 918	1 151 704	2 087 815	975 738	5 244 460	2 505 878	2 723 258	15 670 555	47 106 508	12 085 036	116 108	295 312	472 271	1 601 143	9 073 028	8 865 988	2 238 320	2 993 764	25 655 934	-42,9	112,3
Gob. Reg. Junin	280 243	271 587	300 108	950 765	889 383	1 822 023	779 566	4 876 091	2 214 656	2 511 133	15 365 864	46 906 537	10 169 766	24 030	186 567	177 036	1 429 522	8 778 554	8 593 793	1 899 761	2 565 930	23 655 193	-47,4	132,6
M. Producción	1 500	0	5 000	4 925	5 000	5 340	0	0	0	0	0	0	21 766	0	0	3 556	0	0	0	0	0	3 556	-	-83,7
M. Agricultura	0	0	0	0	14 200	0	50 000	0	0	0	0	0	64 200	0	0	0	0	0	2 380	0	59 000	61 380	-	-4,4
M. Transportes	0	0	19 959	0	0	0	0	0	0	0	1 913	0	19 959	0	0	11 959	0	0	0	0	0	11 959	-	-40,1
M. Educación	11 224	13 475	38 335	44 451	62 129	109 922	49 685	78 598	40 988	69 154	93 136	65 224	407 819	43 476	38 242	27 770	20 566	42 437	57 646	159 240	115 460	504 837	46,9	23,8
M. Salud	37 718	59 336	287 916	298 777	180 991	150 529	96 488	289 771	250 234	142 972	209 642	134 747	1 401 527	48 602	70 503	251 951	151 056	252 037	212 169	179 318	253 374	1 419 009	-12,6	1,2
TOTAL	34 991 363	45 856 278	39 660 682	38 838 276	40 243 498	40 783 462	47 170 977	44 622 246	43 896 143	43 214 031	56 283 906	97 009 340	332 166 782	37 678 304	47 488 875	39 414 855	41 917 823	49 421 035	56 188 061	49 926 022	44 830 724	366 865 700	0,5	10,4

Fuente: Gobierno Regional de Junín

Elab.: Dpto. Est. Económicos. BCRP- Sede Regional Huancayo

CUADRO N° 12

INGRESOS DE LA MUNICIPALIDAD PROVINCIAL DE HUANCAYO

En nuevos soles

	2 005												Ene.-Ago.	2 006										Ene.-Ago.	Var. %	Var. %
	Ene.	Feb.	Mar.	Abr.	May.	Jun.	Jul.	Ago.	Set.	Oct.	Nov.	Dic.	2 005	Ene.	Feb.	Mar.	Abr.	May.	Jun.	Jul.	Ago.	2 006	Ago.	Ene.-Ago.		
INGRESOS CORRIENTES	932 058	2 834 688	1 566 233	1 730 857	1 421 082	1 036 609	1 218 781	3 962 724	1 262 890	1 509 117	1 888 013	2 186 395	14 703 033	1 370 905	3 245 194	1 988 457	1 820 630	1 489 573	1 286 264	1 878 356	2 694 566	15 773 945	-32,0	7,3		
Impuestos	261 439	1 270 508	756 066	1 111 431	775 374	419 724	480 989	626 387	476 360	596 873	732 635	874 772	5 701 919	465 758	1 603 857	812 303	1 038 070	618 522	468 394	878 386	1 571 852	7 457 142	150,9	30,8		
Tasas	282 938	835 665	433 283	272 517	284 652	273 148	300 364	475 175	371 513	405 771	468 880	677 208	3 157 743	339 883	1 080 135	595 504	343 774	404 055	367 531	434 853	483 778	4 049 515	1,8	28,2		
Contribuciones	29 369	9 597	16 028	20 841	14 847	12 317	13 529	18 599	22 449	25 253	13 210	57 111	135 127	12 408	5 164	13 724	2 394	5 750	6 053	16 689	17 838	80 019	-4,1	-40,8		
Venta de Bienes	30 096	31 752	25 395	24 713	27 612	23 898	23 252	29 917	21 478	27 899	25 589	24 419	216 635	25 916	23 787	28 528	24 248	27 635	26 074	23 000	28 094	207 281	-6,1	-4,3		
Prestación de Servicios	109 961	99 557	84 262	70 027	69 415	67 285	64 528	78 168	76 697	80 783	71 973	61 731	643 203	110 588	95 586	108 895	61 746	61 824	65 566	70 096	86 482	660 783	10,6	2,7		
Rentas de la Propiedad	41 288	39 248	42 737	38 697	40 196	7 293	8 926	292 307	48 595	47 824	89 852	64 907	510 691	50 290	136 320	84 620	59 184	91 316	75 577	73 711	162 316	733 334	-44,5	43,6		
Multas Sanciones y Otros	147 267	525 759	187 448	173 227	189 755	206 351	256 207	2 063 171	189 772	259 466	241 067	303 511	3 749 185	330 504	262 815	277 968	268 182	250 096	246 516	354 417	313 549	2 304 047	-84,8	-38,5		
Otros Ingresos Corrientes	29 699	22 602	21 014	19 403	19 231	26 593	70 986	379 000	56 026	65 247	244 807	122 735	588 529	35 558	37 530	66 915	23 031	30 375	30 553	27 204	30 659	281 825	-91,9	-52,1		
INGRESOS DE CAPITAL	0	0	0	0	0	0	0	0	0	0	0	0	0	0	0	0	0	0	0	0	0	0	-	-		
Venta de Activos	0	0	0	0	0	0	0	0	0	0	0	0	0	0	0	0	0	0	0	0	0	0	-	-		
TRANSFERENCIAS	1 190 988	1 444 308	1 379 321	1 193 748	1 353 351	2 277 610	1 188 292	1 741 435	1 232 490	1 357 709	1 313 293	1 314 246	11 769 054	1 312 920	46 585	2 888 515	1 812 194	1 335 770	1 432 840	4 658 987	1 390 066	14 877 877	-20,2	26,4		
Transferencias	1 190 988	1 444 308	1 379 321	1 193 748	1 353 351	2 277 610	1 188 292	1 741 435	1 232 490	1 357 709	1 313 293	1 314 246	11 769 054	1 312 920	46 585	2 888 515	1 812 194	1 335 770	1 432 840	4 658 987	1 390 066	14 877 877	-20,2	26,4		
TOTAL	2 123 046	4 278 996	2 945 554	2 924 605	2 774 432	3 314 219	2 407 073	5 704 160	2 495 379	2 866 826	3 201 306	3 500 641	26 472 086	2 683 824	3 291 779	4 876 972	3 632 824	2 825 342	2 719 104	6 537 344	4 084 633	30 651 822	-28,4	15,8		

Fuente: Municipalidad Provincial de Huancayo.

Elab.: Dpto. Est. Económicos. BCRP- Sede Regional Huancayo

CUADRO N° 13

GASTOS DE LA MUNICIPALIDAD PROVINCIAL DE HUANCAYO

En nuevos soles

	2 005												Ene.-Ago.	2 006										Ene.-Ago.	Var. %	Var. %
	Ene.	Feb.	Mar.	Abr.	May.	Jun.	Jul.	Ago.	Set.	Oct.	Nov.	Dic.	2 005	Ene.	Feb.	Mar.	Abr.	May.	Jun.	Jul.	Ago.	2 006	Ago.	Ene.-Ago.		
GASTOS CORRIENTES	1 785 154	2 949 471	2 026 246	2 045 428	2 312 138	1 838 483	1 747 181	2 442 675	2 081 789	2 098 776	2 274 978	3 635 028	17 146 776	1 403 720	2 158 368	2 459 258	1 968 125	2 411 828	1 955 009	2 722 136	2 311 953	17 390 396	-5,4	1,4		
Personal y Oblig. Sociales	883 149	771 809	710 496	603 526	717 287	538 906	822 064	802 837	618 836	675 845	761 267	1 201 344	5 850 074	671 059	794 713	870 656	619 536	705 370	720 219	965 482	826 003	6 173 039	2,9	5,5		
Obligaciones Previsionales	321 510	647 611	337 815	336 461	312 277	300 906	327 195	330 636	289 155	301 620	297 066	364 054	2 914 411	267 019	397 683	296 394	299 502	294 750	291 447	346 138	290 544	2 483 478	-12,1	-14,8		
Bienes y Servicios	487 354	1 455 065	902 056	1 012 319	1 199 492	909 453	527 333	1 210 141	1 077 295	1 024 573	1 112 363	1 934 360	7 703 214	403 014	897 543	1 166 003	775 965	1 276 751	812 349	1 280 915	1 082 875	7 695 415	-10,5	-0,1		
Otros Gastos Corrientes	93 142	74 985	75 879	93 122	83 082	89 218	70 589	99 061	96 503	96 737	104 282	135 271	679 078	62 628	68 429	126 205	273 121	134 957	130 993	129 601	112 531	1 038 465	13,6	52,9		
GASTOS DE CAPITAL	1 025 180	216 234	862 334	2 069 059	777 836	966 179	1 061 319	1 173 844	1 078 766	1 098 835	834 052	1 117 711	8 151 985	0	103 028	470 798	488 097	1 040 360	1 191 711	676 767	609 014	4 579 774	-48,1	-43,8		
Inversiones	1 025 180	216 234	825 063	2 069 059	758 063	965 863	1 058 492	1 169 917	1 046 971	1 091 589	822 694	1 100 425	8 087 870	0	101 494	339 008	483 893	1 019 391	1 177 382	665 851	603 764	4 390 783	-48,4	-45,7		
Otros Gastos de Capital	0	0	37 272	0	19 772	316	2 827	3 927	31 794	7 246	11 358	17 287	64 114	0	1 534	131 790	4 204	20 969	14 329	10 916	5 250	188 992	33,7	194,8		
SERVICIOS DE LA DEUDA	127 069	127 069	3 812 228	255 935	258 047	258 047	257 941	338 363	293 621	366 011	415 498	602 686	5 434 700	515 085	443 797	513 903	514 150	585 177	513 173	513 112	441 224	4 039 620	30,4	-25,7		
Intereses y Cargos de la Deuda	34 436	33 425	1 869 762	60 552	60 266	57 837	55 351	68 418	52 912	56 505	58 108	64 846	2 240 048	55 622	47 039	46 228	41 386	38 388	30 846	25 846	20 784	306 139	-69,6	-86,3		
Amortización de la Deuda	92 633	93 644	1 942 466	195 383	197 781	200 210	202 590	269 945	240 709	309 506	357 390	537 839	3 194 652	459 462	396 759	467 675	472 764	546 788	482 327	487 266	420 440	3 733 481	55,8	16,9		
TOTAL	2 937 403	3 292 774	6 700 808	4 370 422	3 348 021	3 062 709	3 066 442	3 954 882	3 454 176	3 563 622	3 524 527	5 355 425	30 733 461	1 918 805	2 705 193	3 443 959	2 970 371	4 037 365	3 659 892	3 912 014	3 362 190	26 009 790	-15,0	-15,4		

Fuente: Municipalidad Provincial de Huancayo.

Elab.: Dpto. Est. Económicos. BCRP- Sede Regional Huancayo

CUADRO N° 14
INGRESOS DE LA SOCIEDAD DE BENEFICENCIA DE HUANCAYO
En nuevos soles

	2 005												Ene.-Ago.	2 006										Ene.-Ago.	Var. %	Var. %
	Ene.	Feb.	Mar.	Abr.	May.	Jun.	Jul.	Ago.	Set.	Oct.	Nov.	Dic.	2 005	Ene.	Feb.	Mar.	Abr.	May.	Jun.	Jul.	Ago.	2 006	Ago.	Ene.-Ago.		
INGRESOS CORRIENTES	874 663	760 705	846 788	792 436	838 124	775 132	1 055 372	1 037 213	808 929	1 415 624	1 136 707	1 294 876	6 980 434	1 035 909	824 292	1 248 104	865 522	1 122 722	961 568	840 236	812 195	7 710 548	-21,7	10,5		
Venta de Bienes	0	335 447	535	390	0	285	562	340	553	378	211	1 905	337 559	9	330	490	523	210 000	120	230	330	212 032	-2,9	-37,2		
Prestación de Servicios	580 426	144 995	570 970	529 463	624 630	513 147	614 713	710 780	638 949	635 545	706 998	710 946	4 289 124	648 976	467 935	672 277	562 828	634 847	583 690	593 665	606 828	4 771 044	-14,6	11,2		
Rentas de la Propiedad	1 053	3 621	4 420	6 152	6 116	5 336	1 828	6 542	7 000	22 407	13 971	57 163	35 068	712	499	7 243	20 065	10 017	6 486	45 253	1 638	91 912	-75,0	162,1		
Otros Ingresos Corrientes	293 185	276 642	270 863	256 431	207 378	256 365	438 268	319 551	162 428	757 295	415 526	524 863	2 318 682	386 213	355 528	568 095	282 106	267 858	371 272	201 088	203 399	2 635 560	-36,3	13,7		
INGRESOS DE CAPITAL	0	0	0	0	0	0	0	0	0	0	0	0	0	0	0	0	0	0	0	0	0	0	0	-	-	
Venta de Activos	0	0	0	0	0	0	0	0	0	0	0	0	0	0	0	0	0	0	0	0	0	0	0	-	-	
DONACIONES Y TRANSF.	0	0	0	0	0	16 255	0	0	7 606	0	0	16 997	16 255	0	19 976	0	0	0	0	0	36 014	0	55 990	-	244,5	
Transferencias	0	0	0	0	0	16 255	0	0	7 606	0	0	16 997	16 255	0	19 976	0	0	0	0	0	36 014	0	55 990	-	244,5	
TOTAL	874 663	760 705	846 788	792 436	838 124	791 387	1 055 372	1 037 213	816 535	1 415 624	1 136 707	1 311 873	6 996 689	1 035 909	844 268	1 248 104	865 522	1 122 722	961 568	876 251	812 195	7 766 539	-21,7	11,0		

Fuente: Sociedad de Beneficencia de Huancayo

Elab.: Dpto. Est. Económicos. BCRP. Sede Regional Huancayo

CUADRO N° 15
GASTOS DE LA SOCIEDAD DE BENEFICENCIA DE HUANCAYO
En nuevos soles

	2 005												Ene.-Ago.	2 006										Ene.-Ago.	Var. %	Var. %
	Ene.	Feb.	Mar.	Abr.	May.	Jun.	Jul.	Ago.	Set.	Oct.	Nov.	Dic.	2 005	Ene.	Feb.	Mar.	Abr.	May.	Jun.	Jul.	Ago.	2 006	Ago.	Ene.-Ago.		
GASTOS CORRIENTES	420 514	816 383	921 290	1 046 040	449 515	1 002 136	1 189 582	941 118	876 971	1 048 269	813 245	1 234 755	6 786 578	363 532	947 032	1 101 488	1 104 537	903 506	859 145	776 191	899 442	6 954 873	-4,4	2,5		
Personal y Oblig. Sociales	181 028	199 972	178 343	178 398	177 847	178 730	197 391	177 448	177 482	178 220	178 053	200 689	1 469 157	177 218	202 607	178 821	178 130	177 714	177 659	194 501	176 508	1 463 158	-0,5	-0,4		
Obligaciones Previsionales	24 048	37 548	34 583	27 144	27 144	26 953	35 553	26 872	26 683	26 683	26 683	35 083	239 844	26 683	39 283	26 078	25 819	25 819	27 669	33 645	26 106	231 102	-2,9	-3,6		
Bienes y Servicios	215 003	574 288	654 721	820 416	238 873	786 614	944 061	724 159	648 768	831 277	604 464	916 524	4 958 136	156 564	701 776	892 137	771 201	690 045	637 776	530 212	685 206	5 064 918	-5,4	2,2		
Otros Gastos Corrientes	435	4 575	53 644	20 082	5 651	9 839	12 577	12 639	24 037	12 089	4 045	82 458	119 441	3 066	3 366	4 452	129 388	9 928	16 041	17 832	11 622	195 695	-8,0	63,8		
GASTOS DE CAPITAL	67 539	15 325	43 603	18 948	18 338	16 069	8 346	16 380	14 739	55 480	5 848	167 171	204 548	18 555	45 034	41 663	24 612	21 854	21 456	36 146	24 637	233 956	50,4	14,4		
Inversiones	67 539	15 325	40 138	18 525	9 214	3 350	3 860	13 287	9 968	6 815	5 848	162 966	171 237	18 555	44 159	41 225	24 612	21 004	21 456	36 146	23 379	230 536	76,0	34,6		
Otros Gastos de Capital			3 465	423	9 124	12 719	4 486	3 093	4 771	48 665	0	4 205	33 311	0	875	438	0	850	0	0	1 258	3 421	-59,3	-89,7		
TOTAL	488 052	831 709	964 894	1 064 988	467 854	1 018 205	1 197 928	957 497	891 710	1 103 748	819 093	1 401 926	6 991 126	382 087	992 067	1 143 151	1 129 149	925 360	880 600	812 337	924 079	7 188 829	-3,5	2,8		

Fuente: Sociedad de Beneficencia de Huancayo

Elab.: Dpto. Est. Económicos. BCRP. Sede Regional Huancayo

CUADRO N° 16

PROYECTO ESPECIAL PICHIS PALCAZÚ: GASTOS POR TIPO DE ACTIVIDAD

En nuevos soles

	2 005												Ene.-Ago. 2 005	2 006										Ene.-Ago. 2 006	Var. % Ago.	Var. % Ene.-Ago.
	Ene.	Feb.	Mar.	Abr.	May.	Jun.	Jul.	Ago.	Set.	Oct.	Nov.	Dic.		Ene.	Feb.	Mar.	Abr.	May.	Jun.	Jul.	Ago.					
GESTIÓN DE PROYECTO	106 071	168 102	189 922	167 297	148 888	117 517	206 202	122 542	203 318	189 768	195 416	1 299 850	1 226 541	129 598	219 388	147 652	166 368	167 578	107 138	203 836	176 410	1 317 969	44,0	7,5		
ENCAUZAMIENTO DE RÍOS Y DEFENSA RIBERENA	0	0	0	0	0	0	0	0	122 240	407 842	206 201	170 206	0	0	0	0	0	0	0	0	134 418	134 418	-	-		
INFRAESTRUCTURA Y APROV. HIDROAGRICOLA	0	0	0	0	0	0	0	0	0	0	0	0	0	0	0	0	0	0	0	0	0	0	-	-		
APROVECHAMIENTO DEL MEDIO AMBIENTE RURAL	0	0	0	0	0	0	0	0	0	0	0	0	0	0	0	0	0	0	0	0	0	0	-	-		
PROMOCIÓN DE ACCIONES TURISTICAS	0	0	0	0	0	0	0	0	0	0	0	0	0	0	0	0	0	0	0	0	0	0	-	-		
APOYO AL PEQUEÑO PRODUC. RURAL	0	0	0	0	0	0	0	0	0	0	0	0	0	0	0	0	0	0	0	0	0	0	-	-		
CONTROL DE DESBORDES Y RECUP. DE VALLES	0	0	0	0	0	0	0	0	0	0	0	0	0	0	0	0	0	0	0	0	0	0	-	-		
INFRAEST. GENERAC. ENERGIA ELECTRICA	0	0	0	0	0	0	0	0	0	0	0	0	0	0	0	0	0	0	0	0	0	0	-	-		
CONSTRUCCIÓN Y MEJORAMIENTO DE CARR.	0	0	0	0	0	0	0	0	0	0	0	0	0	0	0	0	0	0	0	0	0	0	-	-		
CONSTRUCCIÓN DE CAMINOS RURALES.	0	171 050	197 620	175 897	875 217	464 817	584 075	289 980	313 468	213 437	268 527	0	2 758 655	0	0	0	0	0	0	0	0	0	-100,0	-100,0		
REHAB. RECONSTRUC. FENON. EL NIÑO	0	0	0	0	0	0	0	0	0	0	0	0	0	0	0	0	0	0	0	0	0	0	-	-		
REHAB. Y MANTEN. CAMINOS RURALES	0	0	0	0	0	0	0	0	0	0	0	0	0	0	0	0	0	0	0	0	0	0	-	-		
PUENTE CARROZABLE GALICIA	0	0	0	0	0	2 820	74 510	0	0	0	56 869	256 130	77 330	0	0	0	0	0	0	0	0	0	-	-100,0		
PUENTE CARROZABLE GALLINACITO	0	0	0	0	0	0	0	0	0	0	0	0	0	0	0	0	93 445	90 737	240 659	124 434	549 275	-	-			
PUENTE CARROZABLE PELMAZ	0	0	0	0	0	0	0	0	0	0	0	0	0	0	0	0	0	400	238 228	490 046	728 674	-	-			
PUENTE CARROZABLE SHIMIARI	0	0	0	0	0	0	0	0	0	0	0	0	0	0	0	0	0	0	0	0	0	0	-	-		
PUENTE CARROZABLE TOCON	0	0	0	0	103 135	0	22 294	0	0	427 128	0	13 005	125 429	0	0	0	0	0	0	0	0	0	-	-100,0		
PUENTE CARROZABLE TAMBO LARGO	0	0	0	0	0	0	0	0	0	0	0	0	0	0	0	0	0	0	0	0	0	0	-	-		
PUENTE CARROZABLE JERAGON DE 25 ML	0	0	0	0	435 448	338 357	269 059	157 324	101 749	50 173	202 537	325 417	1 200 187	0	0	0	0	0	0	0	0	0	-100,0	-100,0		
ESTUDIOS DE PRE - INVERSION	1 000	5 448	12 098	11 100	10 431	9 422	14 700	15 199	8 400	22 800	26 840	17 271	79 398	11 376	20 277	12 078	14 078	13 878	17 178	16 656	12 166	117 686	-20,0	48,2		
VIVIENDA CONTRUCCÓN Y SENEAMIENTO	0	0	0	0	0	0	0	0	0	0	0	0	0	0	0	0	0	0	0	0	0	0	-	-		
TOTAL	107 071	344 600	399 641	354 293	1 573 118	932 933	1 170 840	585 045	749 175	1 311 149	956 389	2 081 879	5 467 541	140 974	239 666	159 730	180 446	274 901	215 453	699 379	937 474	2 848 021	60,2	-47,9		

Fuente: Proyecto Especial Pichis - Palcazu
Elab.: Dpto. Est. Económicos. BCRP- Sede Regional Huancayo

CUADRO N° 17
REGIÓN JUNÍN: SALDOS DE DEPOSITOS Y COLOCACIONES - AGOSTO 2006

En nuevos soles

	CREDITO	CONTINENTAL	INTERBANK	SCOTIABANK	TRABAJO	MI BANCO	EMPRESAS BANCARIAS	CAJA MUNICIPAL DE HUANCAYO	CAJA RURAL SELVA C.	CRAC. CAÑETE PROFINANZAS	EDPYME CONFIANZA	INS. MICROF. NO BANCARIAS Y EMP. FINANCIERAS	SISTEMA FINANCIERO
DEPOS. M/N	86 166 395	42 131 144	100 606 109	25 114 009	8 637 000	2 114 733	264 769 391	131 308 085	0	3 720 392	0	135 028 477	399 797 867
VISTA	28 151 577	10 271 712	82 150 049	8 252 378	27 000	16 751	128 869 467	43 860	0	0	0	43 860	128 913 327
AHORRO	47 410 529	21 952 535	9 046 564	10 007 760	800 000	1 216 496	90 433 884	44 675 690	0	1 044 959	0	45 720 649	136 154 532
PLAZO	10 604 289	9 906 897	9 409 497	6 853 871	7 810 000	881 487	45 466 040	86 588 535	0	2 675 433	0	89 263 968	134 730 008
DEPOS. M/E	115 190 330	58 368 654	50 749 817	13 596 830	2 591 000	7 215 658	247 712 288	76 092 392	0	998 527	0	77 090 920	324 803 208
VISTA	15 886 732	3 317 807	27 512 961	4 357 836	74 000	32 359	51 181 695	17 992	0	0	0	17 992	51 199 687
AHORRO	64 241 609	12 282 526	10 071 912	2 733 797	300 000	869 845	90 499 689	20 889 626	0	216 725	0	21 106 351	111 606 041
PLAZO	35 061 989	42 768 321	13 164 944	6 505 197	2 217 000	6 313 454	106 030 904	55 184 774	0	781 802	0	55 966 577	161 997 481
DEPOSITOS TOTAL	201 356 724	100 499 799	151 355 926	38 710 839	11 228 000	9 330 392	512 481 679	207 400 477	0	4 718 919	0	212 119 397	724 601 075
VISTA	44 038 309	13 589 519	109 663 009	12 610 214	101 000	49 110	180 051 161	61 852	0	0	0	61 852	180 113 013
AHORRO	111 652 137	34 235 062	19 118 475	12 741 557	1 100 000	2 086 341	180 933 573	65 565 316	0	1 261 684	0	66 827 000	247 760 573
PLAZO	45 666 278	52 675 217	22 574 441	13 359 067	10 027 000	7 194 941	151 496 945	141 773 309	0	3 457 235	0	145 230 545	296 727 489
COLOCACIONES TOTAL	22 796 293	87 485 560	38 302 590	24 260 666	29 826 000	34 282 388	236 953 498	256 822 291	0	12 361 058	91 539 676	360 723 026	597 676 524
COLOC. M/N	11 564 246	28 691 152	31 352 635	20 755 674	29 011 000	23 007 635	144 382 342	173 501 294	0	9 722 392	59 423 646	242 647 332	387 029 675
COLOC. M/E	11 232 047	58 794 408	6 949 955	3 504 992	815 000	11 274 754	92 571 156	83 320 997	0	2 638 666	32 116 030	118 075 693	210 646 849

Fuente: Entidades Financieras de la Región Junín

1/ Preliminar

CUADRO N° 18
REGIÓN JUNÍN: SALDO DE COLOCACIONES SEGÚN DESTINO - AGOSTO 2006

En nuevos soles

	CREDITO	CONTINENTAL	INTERBANK	SCOTIABANK	TRABAJO	MIBANCO	EMPRESAS BANCARIAS	CAJA MUNICIPAL DE HUANCAYO	CAJA RURAL SELVA C.	CRAC. CAÑETE PROFINANZAS	EDPYME CONFIANZA	INS. MICROF. NO BANCARIAS Y EMP. FINANCIERAS	SISTEMA FINANCIERO
AGRICULTURA	306 531	2 861 225	3 830 259	339 649	0	0	7 337 664	18 080 390	0	2 527 635	7 126 211	27 734 236	35 071 901
GANADERIA	444 428	1 363 981	4 213 285	48 521	0	0	6 070 216	10 275 788	0	0	140 870	10 416 658	16 486 874
INDUSTRIA	1 262 148	3 903 808	1 915 130	776 341	0	4 462 968	12 320 396	35 936 293	0	0	4 929 819	40 866 112	53 186 508
MINERIA	148 143	5 774 170	356 214	7 908 977	0	0	14 187 504	0	0	0	0	0	14 187 504
CONSTRUCCION	592 571	1 910 126	22 982	752 081	0	0	3 277 759	0	0	0	0	0	3 277 759
COMERCIO	18 558 630	28 518 181	17 508 114	2 595 891	0	24 929 035	92 109 852	115 525 134	0	9 489 239	60 683 273	185 697 646	277 807 498
SERVICIOS	594 556	14 679 549	8 158 452	752 081	0	4 808 757	28 993 394	0	0	0	0	0	28 993 394
CREDITO CONSUMO	0	818 625	0	0	29 826 000	0	30 644 625	1 448	0	344 184	0	345 633	30 990 258
OTROS	889 286	27 655 895	2 298 155	11 087 124	0	81 628	42 012 088	77 003 238	0	0	18 659 503	95 662 741	137 674 829
TOTAL	22 796 293	87 485 560	38 302 590	24 260 666	29 826 000	34 282 388	236 953 498	256 822 291	0	12 361 058	91 539 676	360 723 026	597 676 524

Fuente: Entidades Financieras de la Región Junín

1/ Preliminar