



BANCO CENTRAL DE RESERVA DEL PERÚ

SEDE REGIONAL HUANCAYO

**SÍNTESIS ECONÓMICA DE HUÁNUCO
DICIEMBRE 2006**

DEPARTAMENTO ESTUDIOS ECONÓMICOS

CONTENIDO

RESEÑA INTRODUCTORIA	3
I. ACTIVIDAD PRODUCTIVA.....	4
1.1 Producción Agropecuaria.....	4
1.2. Producción Minera.....	8
1.3. Turismo.....	10
II. INFLACIÓN Y TIPO DE CAMBIO.....	10
2.1. Inflación.....	10
III. FINANZAS PÚBLICAS.....	12
3.1. Gobierno Central.....	12
3.2. Gobierno Regional.....	12
3.3. Beneficencia Pública.....	14
IV. MONEDA Y CRÉDITO.....	16
4.1. Depósitos del Sistema Financiero.....	16
4.2. Crédito del Sistema Financiero.....	17
4.3. Crédito a la Pequeña y Microempresa.....	18
V. INFORMACIÓN ESTADÍSTICA	
Cuadro Nro. 1 Producción Agropecuaria	
Cuadro Nro. 2 Producción Minera Metálica	
Cuadro Nro. 3 Arribos por Categorías	
Cuadro Nro. 4 Índice de Precios al Consumidor en la Ciudad de Huánuco	
Cuadro Nro. 5 Ingresos Corrientes del Gobierno Central	
Cuadro Nro. 6 Gobierno Regional de Huánuco: Gastos por Naturaleza	
Cuadro Nro. 7 Gobierno Regional de Huánuco: Gastos por Naturaleza y Unidad Ejecutora	
Cuadro Nro. 8 Gobierno Regional de Huánuco: Programa de Inversiones	
Cuadro Nro. 9 Ingresos de la Sociedad de Beneficencia de Huánuco	
Cuadro Nro. 10 Gastos de la Sociedad de Beneficencia de Huánuco	
Cuadro Nro. 11 Depósitos y Obligaciones del Sistema Financiero	
Cuadro Nro. 12 Créditos del Sistema Financiero	
Cuadro Nro. 13 Cartera Pesada en el Sistema Financiero	
Cuadro Nro. 14 Depósitos y Obligaciones del Sistema Financiero por Tipo de Moneda	
Cuadro Nro. 15 Créditos del Sistema Financiero por Tipo de Moneda	

DIRECCIÓN EN INTERNET

<http://www.bcrp.gob.pe>

RESEÑA INTRODUCTORIA

El desempeño económico de la Región Huánuco, en diciembre de 2006, se caracterizó por el comportamiento favorable de la actividad agropecuaria y de la recaudación tributaria; así como por la contracción de la actividad minera.

El **valor bruto de la producción (VBP) agropecuaria** fue superior en 29,8 por ciento, sustentado en el crecimiento de los sub sectores agrícola (33,7 por ciento) y pecuario (13,8 por ciento).

En el **sector minero**, el VBP sectorial disminuyó 10,8 por ciento respecto a diciembre de 2005, explicado por la menor producción de plomo y zinc, cobre y plata.

En **turismo**, el total de arribos a los establecimientos de hospedaje decreció 7,8 por ciento comparado a diciembre de 2005, por las menores visitas de turistas nacionales.

El **Índice de Precios al Consumidor (IPC)** en la ciudad de Huánuco creció 0,16 por ciento respecto al IPC de noviembre pasado. La variación en el periodo de enero a diciembre de 2006, sumó 2,39 por ciento,

La **recaudación tributaria por la SUNAT** creció 25 por ciento, respecto a diciembre de 2005, debido a las mayores captaciones del Impuesto a la Renta, del Impuesto a la Producción y Consumo y de los Ingresos No Tributarios

El gasto total del **Gobierno Regional de Huánuco** superó en 6,8 por ciento a la de diciembre de 2005, explicado por los mayores gastos de capital.

En lo referente al **programa de inversiones**, se registró un incremento de 62,6 por ciento, explicado por los mayores gastos de capital en Salud y Saneamiento; Energía y Recursos Minerales; y Vivienda y Desarrollo Urbano.

En el **sistema financiero**, en comparación a diciembre de 2005, los depósitos y colocaciones crecieron en 8,3 y 38,8 por ciento respectivamente.

El ratio de cartera pesada fue de 2,2 por ciento, resultado inferior en 0,1 puntos porcentuales al índice de diciembre de 2005.

I. ACTIVIDAD PRODUCTIVA

1.1. Producción Agropecuaria

La producción agropecuaria creció 29,8 por ciento respecto a diciembre de 2005, debido al desempeño positivo del sub sector agrícola (33,7 por ciento) y del sub sector pecuario (13,8 por ciento).

La producción acumulada de enero a diciembre de 2006 superó en 19,5 por ciento respecto a similar periodo de 2005, explicado por el crecimiento de los sub sectores agrícola y pecuario en 23,6 y 4,9 por ciento respectivamente.

CUADRO Nº 1
VALOR BRUTO DE PRODUCCIÓN AGROPECUARIO
(Variación real 1/)

	DICIEMBRE		ENE - DIC	
	2 005	2 006	2 005	2 006
SUBSECTOR AGRÍCOLA	0,4	33,7	-0,2	23,6
SUBSECTOR PECUARIO	-2,0	13,8	-11,2	4,9
SECTOR AGROPECUARIO	0,0	29,8	-2,8	19,5

1/ Respecto al mismo mes o período del año anterior, a precios de 1994

FUENTE: Dirección Regional de Agricultura Huánuco

ELABORACIÓN: BCRP, Sede Regional Huancayo. Departamento de Estudios Económicos

GRÁFICO Nº 1
VALOR BRUTO DE PRODUCCIÓN AGROPECUARIO 2005 - 2006
(Variación real 1/)

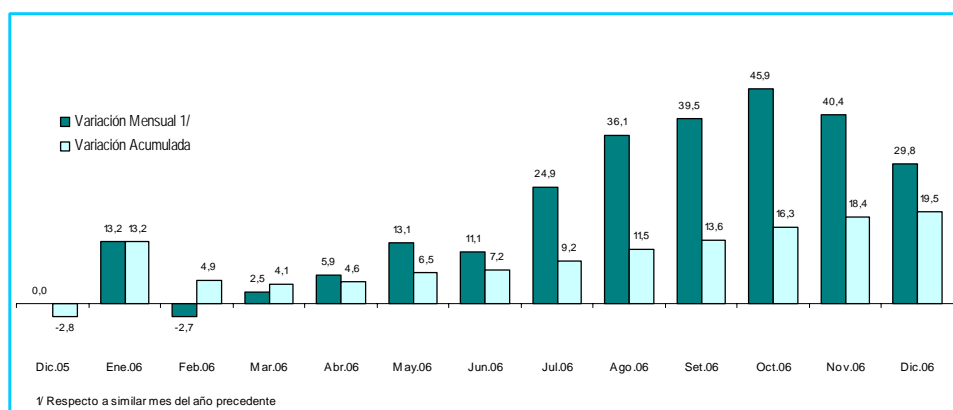

ELABORACIÓN: BCRP Sede Regional Huancayo. Departamento de Estudios Económicos

Sub Sector Agrícola

Periodo: diciembre 2006

El crecimiento se sustenta por los mejores resultados de braquearia (194,4 por ciento); de papa amarilla y de color (13,3 por ciento); y de maíz amarillo duro (34,3 por ciento). Para el caso de braquearia, por las mayores siembras registradas en la provincia de Puerto Inca; para la papa

amarilla, por el precio constante y favorable para el productor; y para el caso de maíz amarillo duro, por las mayores áreas instaladas en la campaña chica e incremento en los rendimientos por la utilización de híbridos mejorados.

Periodo: enero – diciembre 2006

En el acumulado, la mayor producción se sustentó por las mayores áreas registradas de pasto braquearia (177,5 por ciento) y por la mayor producción de papa amarilla y de color (33,1 por ciento), y de arveja grano verde (57,7 por ciento). Para el caso de la papa amarilla y de color, por las

mayores siembras en la provincia de Pachitea y en relación a las arvejas, por las mayores siembras, principalmente en las provincias de Huánuco y Pachitea, incentivado por los precios aceptables en el mercado.

CUADRO Nº 2
PRODUCCIÓN DE PRINCIPALES PRODUCTOS AGRÍCOLAS 1/
(EN TM)

Cultivos	DICIEMBRE			ENERO - DICIEMBRE		
	2 005	2 006	Var. %	2 005	2 006	Var. %
Braquearia	77 610	228 470	194,4	531 775	1 475 477	177,5
Papa Blanca	39 589	29 233	-26,2	280 983	241 392	-14,1
Papa Amarilla+Color	17 085	19 355	13,3	125 341	166 831	33,1
Plátano	10 351	9 221	-10,9	123 392	118 481	-4,0
Yuca	2 656	2 872	8,1	47 537	38 271	-19,5
Papaya	2 319	1 524	-34,3	62 579	29 729	-52,5
Maíz Amarillo Duro	2 073	2 785	34,3	29 131	27 289	-6,3
Avena Forrajera	0	0	-	3 995	26 253	557,1
Arroz Cáscara	929	599	-35,5	26 661	24 361	-8,6
Olluco	763	607	-20,4	15 490	16 906	9,1
Maíz Amiláceo	0	0	-	16 152	16 513	2,2
Trigo	0	0	-	10 722	11 731	9,4
Naranja	180	199	10,6	10 541	11 054	4,9
Cebada Grano	0	0	-	10 499	10 534	0,3
Maíz Choclo	0	89	-	9 778	9 552	-2,3
Zapallo	175	0	-100,0	7 900	8 865	12,2
Arveja Grano Verde	75	135	80,0	4 523	7 133	57,7
Otros	4 679	5 369	14,8	76 560	84 122	9,9

1/ Cifras preliminares.

FUENTE: Dirección Regional de Agricultura Huánuco.

ELABORACIÓN: BCRP Sede Regional Huancayo. Departamento de Estudios Económicos

GRÁFICO Nº 2
VALOR BRUTO DE PRODUCCIÓN AGRÍCOLA 2005 - 2006
(Variación real 1/)

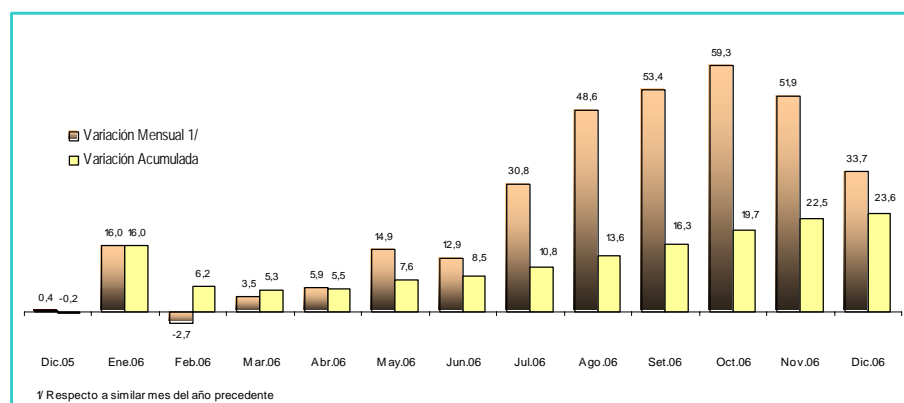

ELABORACIÓN: BCRP Sede Regional Huancayo. Departamento de Estudios Económicos

**GRÁFICO 3
CINCO PRINCIPALES PRODUCTOS
EN EL VBP AGRÍCOLA
(ENERO - DICIEMBRE 2006)**

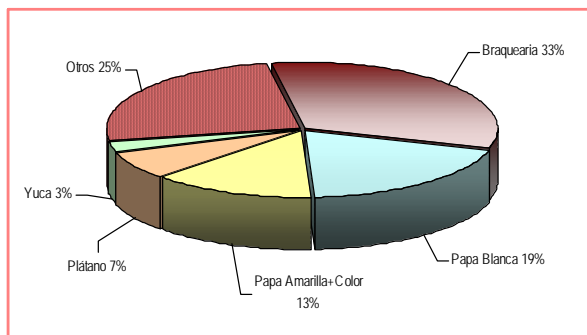

**GRÁFICO 4
PARTICIPACIÓN EN EL VBP
AGRÍCOLA
(ENERO - DICIEMBRE 2006)**

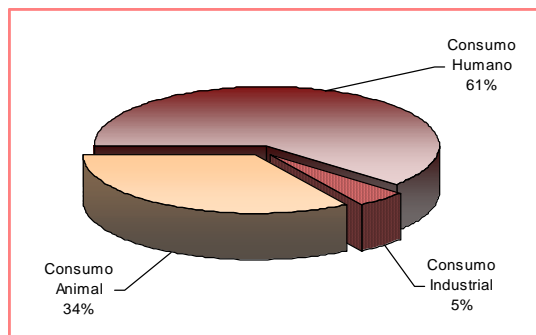

ELABORACIÓN: BCRP Sede Regional Huancayo. Departamento de Estudios Económicos

**CUADRO Nº 3
PRECIOS EN CHACRA DE PRINCIPALES CULTIVOS
(Nuevos Soles por Kg.)**

CULTIVOS	DICIEMBRE		Var. %
	2005	2006	
Braquearia	0,04	0,04	0,0
Papa blanca	0,44	0,44	0,0
Papa amarilla	0,75	0,48	-36,0
Plátano	0,18	0,20	11,1
Yuca	0,20	0,24	20,0

Fuente: Dirección Regional de Agricultura Huánuco.
Elaboración: BCRP Sede Regional Huancayo. Departamento de Estudios Económicos

Los cultivos de braquearia, papa blanca y papa amarilla y color, representaron el 65 por ciento del VBP agrícola acumulado, precisándose que la papa blanca en el

acumulado tuvo una variación negativa de 14,1 por ciento, debido al registro estadístico al ser desagregado de la papa amarilla y color a partir de 2005.

Siembras

Periodo: diciembre 2006

La superficie instalada disminuyó 26,5 por ciento en comparación a diciembre de 2005, hecho que se sustenta en las menores plantaciones de braquearia (45,5 por ciento), cebada grano (13,2 por ciento) y trigo (4,4 por ciento). En el primer caso, se explica

por la regulación de área instaladas en la campaña 2005-2006; el segundo, por la sustitución de este cultivo por trigo y en el caso del trigo, por haberse dejado de sembrar en algunas zonas.

Periodo: agosto – diciembre 2006

La superficie acumulada decreció 8,6 por ciento respecto a similar periodo de 2005,

por las menores plantaciones de braquearia (24,5 por ciento), arroz

cáscara (15,1 por ciento) y cebada grano (14,7 por ciento). En el caso del arroz cáscara, el resultado se explica por las menores áreas instaladas en las provincias

de Puerto Inca y Huamalíes como efecto de las condiciones climáticas desfavorables.

**CUADRO Nº 4
SUPERFICIE SEMBRADA 1/
(Has)**

CULTIVOS	DICIEMBRE		CAMPAÑA AGRÍCOLA 2/	
	2 005	2 006	2005 / 2006	2006 / 2007
Braquearía	14 765	8 044	41 445	31 309
Maíz Amiláceo	801	811	13 753	15 192
Papa Blanca	519	637	10 988	11 278
Papa Amarilla+Color	569	535	7 392	7 425
Maíz Amarillo Duro	152	239	7 566	7 090
Arroz Cáscara	513	498	6 678	5 668
Trigo	3 695	3 531	5 566	5 505
Cebada Grano	3 072	2 666	4 892	4 175
Frejol Grano Seco	290	434	3 095	3 622
Haba Grano Seco	108	112	3 412	3 333
Yuca	337	262	2 710	2 434
Avena Grano	272	270	1 360	1 317
Algodón	238	124	1 757	1 185
Arveja Grano Seco	416	545	965	998
Olluco	0	0	1 011	942
Naranja	0	0	0	903
Maíz Choclo	186	140	902	867
Otros	767	779	5 842	5 866
TOTAL	26 699	19 627	119 334	109 108

1/ Cifras preliminares.

2/ De agosto a diciembre.

FUENTE: Dirección Regional de Agricultura Huánuco.

ELABORACIÓN: BCRP Sede Regional Huancayo. Departamento de Estudios Económicos

Sub Sector Pecuario

Periodo: diciembre 2006

El VBP pecuario creció 13,8 por ciento por la mayor producción de leche (45,6 por ciento), debido a la mayor cobertura del distrito de Codo Pozuzo, con mayor

incidencia en la zona de selva, y carne de porcino (11,7 por ciento) por la mayor saca e incremento de instalación de pastos.

Periodo: enero – diciembre 2006

El VBP pecuario acumulado superó en 4,9 por ciento a similar lapso de 2005, explicado por el mayor desempeño de leche (22,4 por ciento), carne de vacuno (11,6 por ciento) y carne de porcino (2,4

por ciento). Sin embargo, se registraron disminuciones en carne de ovino (9,2 por ciento) y lana de ovino (25,5 por ciento) por los bajos rendimientos como efecto de limitaciones en calidad y extensión de

pastos, así como por el clima adverso en algunas zonas que dificultaron una normal actividad de comercialización.

**CUADRO Nº 5
PRODUCCIÓN PECUARIA
(T.M.)**

ESPECIES	DICIEMBRE			ENERO – DICIEMBRE		
	2 005	2 006	Var. %	2 005	2 006	Var. %
CARNE						
Carne de Alpaca	0	0	-	0	0	-
Carne de Ave	136	138	1,5	1 651	1 437	-13,0
Carne de Caprino	19	20	5,3	215	230	7,0
Carne de Ovino	190	200	5,3	2 569	2 332	-9,2
Carne de Porcino	950	1 061	11,7	11 702	11 988	2,4
Carne de Vacuno	846	944	11,6	8 957	9 995	11,6
Leche	1 604	2 336	45,6	21 283	26 048	22,4
Huevos	71	86	21,1	1 012	1 007	-0,5
Lana de Ovino	0	0	-	666	496	-25,5
FIBRA						
Fibra de Alpaca	1	3	200,0	4	5	25,0
Fibra de Llama	0	0	-	0	0	-

FUENTE: Dirección Regional de Agricultura Huánuco.
ELABORACIÓN: BCRP Sede Regional Huancayo. Departamento de Estudios Económicos

**GRÁFICO 5
PARTICIPACIÓN EN EL VBP PECUARIO
(ENERO - DICIEMBRE 2006)**

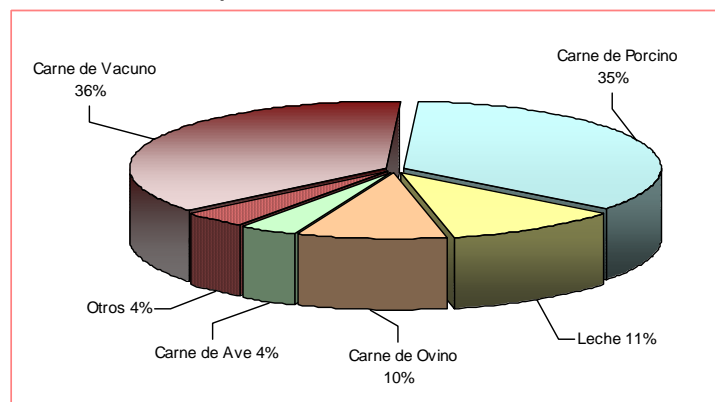

ELABORACIÓN: BCRP Sede Regional Huancayo. Departamento de Estudios Económicos

1.2. Producción Minera

El VBP minero disminuyó 10,8 por ciento respecto a diciembre de 2005, explicado por la menor producción de plomo (22,0 por ciento), zinc (0,5 por ciento) y cobre (1,9 por ciento).

Entre enero a diciembre, denotó también una caída de 3,6 por ciento respecto de 2005 por la menor producción de plomo (25,4 por ciento) y zinc (2,7 por ciento).

**CUADRO Nº 6
PRODUCCIÓN MINERA METALICA
(Contenido Fino)**

	DICIEMBRE			ENERO - DICIEMBRE		
	2 005	2 006	Var. %	2 005	2 006	Var. %
Cobre (TMF)	321	315	-1,9	2 737	3 904	42,6
Plomo (TMF)	1 543	1 203	-22,0	16 019	11 955	-25,4
Zinc (TMF)	1 950	1 940	-0,5	22 338	21 745	-2,7
Plata (Kg.f)	6 192	4 546	-26,6	62 783	57 020	-9,2
TOTAL 1/			-10,8			-3,6

1/ Variación en términos reales, a precios de 1994.

FUENTE: DGM/DPM/ Estadística Minera.

ELABORACIÓN: BCRP Sede Regional Huancayo. Departamento de Estudios Económicos

**GRÁFICO 6
VALOR BRUTO DE PRODUCCIÓN MINERA 2005 - 2006
(ENERO - DICIEMBRE 2006)**

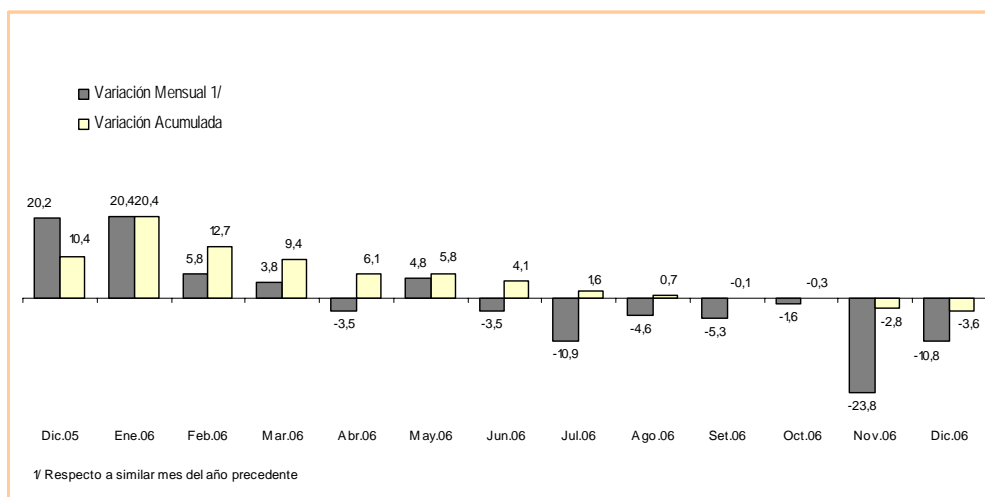

ELABORACIÓN: BCRP Sede Regional Huancayo. Departamento de Estudios Económicos

**GRÁFICO 7
PARTICIPACIÓN EN EL VBP MINERO
(ENERO - DICIEMBRE 2006)**

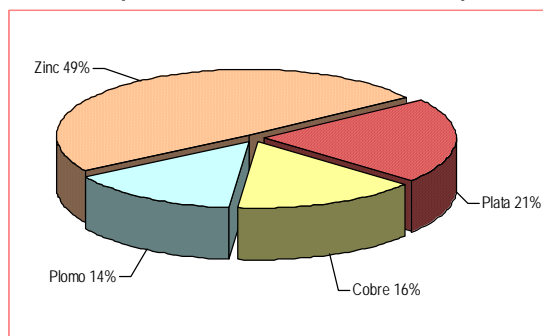

ELABORACIÓN: BCRP Sede Regional Huancayo. Departamento de Estudios Económicos

**GRÁFICO 8
EVOLUCIÓN DEL VBP MINERO**

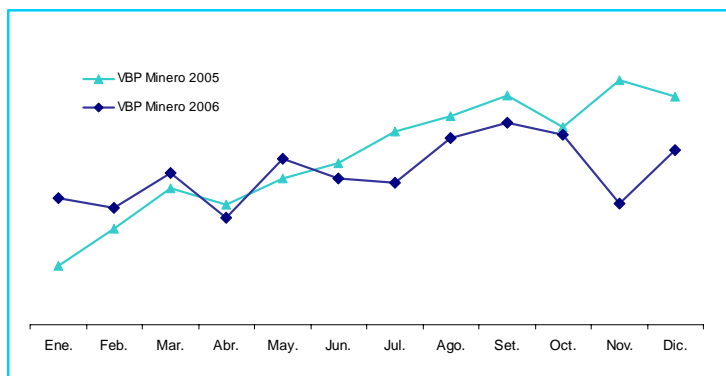

1.3. Turismo

Periodo: diciembre 2006

El total de arribos a los establecimientos de hospedaje se redujo 7,8 por ciento en relación a diciembre de 2005, influido por el menor flujo de visitantes nacionales

(7,9 por ciento); no obstante que se incrementara la visita de extranjeros (53,6 por ciento).

Periodo: enero - diciembre 2006

En el acumulado, el total de arribos creció 2,3 por ciento, como efecto del mayor flujo

de visitantes nacionales y extranjeros en 2,3 y 24,6 por ciento respectivamente.

**CUADRO N° 7
ARRIBOS A ESTABLECIMIENTOS DE HOSPEDAJE**

	DICIEMBRE			ENERO - DICIEMBRE		
	2 005	2 006	Var. %	2 005	2 006	Var. %
Nacionales	20 185	18 585	-7,9	240 469	245 926	2,3
Extranjeros	56	86	53,6	759	946	24,6
TOTAL	20 241	18 671	-7,8	241 228	246 872	2,3

FUENTE: Dirección Regional de Comercio Exterior y Turismo - Huánuco
ELABORACIÓN: BCRP Sede Regional Huancayo. Departamento de Estudios Económicos

II. INFLACIÓN Y TIPO DE CAMBIO

2.1. Inflación

El Índice de Precios al Consumidor (IPC) en la ciudad de Huánuco registró una variación de 0,16 por ciento con relación al IPC de noviembre de 2006.

La variación acumulada entre enero y diciembre de 2006 fue 2,39 por ciento.

**CUADRO N° 8
CIUDAD DE HUÁNUCO
INFLACIÓN**

DICIEMBRE	Var. %
Var. % Mensual 1/	0,16
Var. % Acumulada 2/	2,39
Var. % Anualizada 3/	2,39

1/ Respecto al mes anterior

2/ Respecto a diciembre del año anterior

3/ Respecto a igual mes del año anterior

FUENTE: INEI - Huánuco

ELAB.: BCRP Sede Regional Huancayo. Dep. Est. Económicos

**GRÁFICO 9
INFLACIÓN ÚLTIMOS DOCE MESES
(Variación porcentual anualizada)**

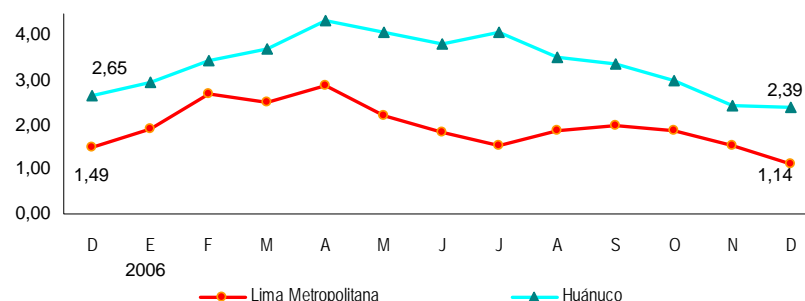

Las agrupaciones con mayores incrementos en precios fueron: Transporte y Comunicaciones (1,09 por ciento); Muebles, Enseres y Mantenimiento de la Vivienda (0,78 por ciento) y Esparcimiento, Diversion, Servicios

Culturales y Enseñanza (0,37 por ciento); no obstante que se registrara una disminución en Alquiler de Vivienda, Combustible y Electricidad (0,26 por ciento).

CUADRO Nº 9
CIUDAD DE HUÁNUCO: INFLACIÓN POR GRANDES GRUPOS DE CONSUMO

	Ponderación	Variaciones (%)		
		Mensual	Acumulada	Anualizada
INDICE GENERAL	100,0	0,16	2,39	2,39
1. Alimentos y Bebidas	60,9	0,18	3,47	3,47
2. Vestido y Calzado	6,8	0,07	1,17	1,17
3. Alquiler de Vivienda, Combustible y Electricidad	12,0	-0,26	0,98	0,98
4. Muebles, Enseres y Mantenimiento de la Vivienda	3,9	0,78	1,16	1,16
5. Cuidado, Salud y Servicios Médicos	1,7	0,20	0,86	0,86
6. Transportes y Comunicaciones	4,9	1,09	-1,12	-1,12
7. Esparcimiento, Diver., Serv. Cult. y Enseñanza	4,1	0,37	1,85	1,85
8. Otros Bienes y Servicios	5,7	0,06	2,70	2,70

FUENTE: INEI – Huánuco

ELABORACIÓN: BCRP Sede Regional Huancayo. Departamento de Estudios Económicos

Los productos que registraron mayores incrementos de precios fueron: olluco (40,6 por ciento), arveja verde (30,7 por ciento) y ají escabeche (30,3 por ciento).

Lo anterior fue contrarrestado por las disminuciones de cebolla de cabeza (31,2 por ciento), zapallo macre (12,5 por ciento) y lechuga criolla (9,3 por ciento).

CUADRO Nº 10
HUÁNUCO: PRODUCTOS DE MAYOR VARIACIÓN EN SUS PRECIOS
(DICIEMBRE 2006 – Porcentajes)

Subieron sus precios	Var. %	Bajaron sus precios	Var. %
Olluco	40,6	Cebolla de cabeza	-31,2
Arveja verde	30,7	Zapallo macre	-12,5
Ají escabeche	30,3	Lechuga criolla	-9,3
Naranja de jugo	24,6	Pimienta molida	-8,3
Piña de selva	9,7	Plátano de seda	-5,4
Choclo serrano	9,1	Col de corazón	-3,8
Limón	8,2	Frejol verde	-3,0
Maíz blanco cancha	7,3	Zanahoria	-2,6
Caigua	7,0	Espinaca	-2,1
Tocino ahumado	4,8	Ajo entero	-2,1

FUENTE: INEI – Huánuco

ELABORACIÓN: BCRP Sede Regional Huancayo. Departamento de Estudios Económicos

III. FINANZAS PÚBLICAS

3.1. Gobierno Central

Periodo: diciembre 2006

La recaudación tributaria por la SUNAT, se incrementó 25,0 por ciento, respecto a diciembre de 2005, que se explica por las mayores captaciones del Impuesto a la

Renta (23,6 por ciento), del Impuesto a la Producción y Consumo (36,0 por ciento), y de los Ingresos No Tributarios (71,1 por ciento).

Periodo: enero - diciembre 2006

La recaudación acumulada disminuyó 1,5 por ciento, comparado con igual periodo del año 2005, debido a la menor captación del Impuesto a la Producción y Consumo (44,1

por ciento) y de los Ingresos No Tributarios (30,8 por ciento); sin embargo, creció la recaudación del Impuesto a la Renta (14,3 por ciento).

CUADRO Nº 11
INGRESOS CORRIENTES DEL GOBIERNO CENTRAL
(En miles de nuevos soles)

	DICIEMBRE			ENERO - DICIEMBRE		
	2 005	2 006	Var. % 1/	2 005	2 006	Var. % 1/
I. INGRESOS TRIBUTARIOS	1 616	2 038	24,7	21 924	22 117	-1,1
1). Impuesto a la Renta	1 073	1 341	23,6	12 901	15 040	14,3
Personas Naturales	284	343	19,5	3 455	4 088	16,0
Personas Jurídicas	753	983	29,0	8 697	10 032	13,1
Regularización	36	15	-57,6	749	920	20,5
2). Impuesto a las Importaciones	0	0	-	0	0	-
3). Impuesto a la Producción y Consumo	281	387	36,0	5 546	3 162	-44,1
Impuesto General a las Ventas	276	383	37,5	5 461	3 092	-44,5
Impuesto Selectivo al Consumo (ISC)	6	4	-34,7	84	70	-18,1
4). Otros Ingresos Tributarios	262	310	16,9	3 478	3 915	10,4
II. INGRESOS NO TRIBUTARIOS	11	18	71,1	267	188	-30,8
TOTAL INGRESOS CORRIENTES (I+II)	1 627	2 056	25,0	22 191	22 305	-1,5

1/ Variación en términos reales

FUENTE: Superintendencia Nacional de Administración Tributaria – SUNAT

ELABORACIÓN: BCRP, Sede Regional Huancayo. Departamento de Estudios Económicos

3.2. Gobierno Regional

La ejecución presupuestal del Gobierno Regional de Huánuco creció 6,8 por ciento respecto a diciembre de 2005. Los gastos corrientes disminuyeron en 4,6 por ciento y los gastos de capital aumentaron en 57,5 por ciento.

Entre enero a diciembre, la ejecución presupuestal aumentó 7,0 por ciento, explicado por el mayor gasto corriente y de capital en 4,5 y 31,0 por ciento respectivamente en comparación a igual periodo de 2005.

CUADRO Nº 12
GASTOS DEL GOBIERNO REGIONAL
(En nuevos soles)

	DICIEMBRE			ENERO - DICIEMBRE		
	2 005	2 006	Var. % 1/	2 005	2006	Var.% 1/
GASTOS CORRIENTES	32 591 919	31 438 238	-4,6	256 267 515	273 288 934	4,5
Pers y Oblig.Sociales	18 873 984	20 989 309	10,0	187 198 476	202 589 281	6,1
Obligaciones Previsionales	11 191 571	5 207 055	-54,0	43 742 406	38 875 152	-12,9
Bienes y Servicios	1 837 277	3 792 963	104,1	19 054 500	23 597 417	21,4
Otros Gastos Corrientes	689 087	1 448 911	107,9	6 272 133	8 227 084	28,6
GASTOS DE CAPITAL	7 360 903	11 727 515	57,5	25 924 239	34 641 380	31,0
Inversiones	6 796 142	11 164 060	62,4	22 100 257	31 639 663	40,4
Inver.Financieras	100 000	61 000	-39,7	2 175 002	591 500	-73,3
Otros Gastos de Capital	464 761	502 455	6,9	1 648 981	2 410 217	43,3
TOTAL	39 952 822	43 165 753	6,8	282 191 754	307 930 314	7,0

1/ Variación en términos reales

FUENTE: Gobierno Regional de Huánuco

ELABORACIÓN: BCRP, Sede Regional Huancayo. Departamento de Estudios Económicos

En los gastos corrientes, el 67 por ciento fue ejecutado por el Ministerio de Educación, el 26 por ciento por el Ministerio de Salud y el 7 por ciento por las demás unidades ejecutoras.

En los gastos de capital, el 98 por ciento fue ejecutado por la Sede del Gobierno Regional y el 2 por ciento por las demás unidades ejecutoras.

CUADRO Nº 13
GASTOS DEL GOBIERNO REGIONAL POR UNIDAD EJECUTORA
(En nuevos soles)

	DICIEMBRE			ENERO - DICIEMBRE		
	2005	2006	Var. % 1/	2005	2006	Var. % 1/
GASTOS CORRIENTES	32 591 918	31 438 238	-4,6	256 267 514	273 288 934	4,5
Sede del Gobierno Regional	696 124	1 545 445	119,5	7 012 081	8 578 025	19,9
M. AGRICULTURA	292 258	497 217	68,2	4 307 444	4 510 662	2,7
M. TRANSPORTE	152 793	258 064	67,0	2 217 132	2 380 254	5,2
M. EDUCACION	18 250 044	20 975 300	13,6	183 301 274	196 360 435	5,0
M. SALUD	13 200 698	8 162 213	-38,9	59 429 583	61 459 558	1,4
GASTOS DE CAPITAL	7 360 903	11 727 515	57,5	25 924 240	34 641 379	31,0
Sede del Gobierno Regional	6 904 622	11 486 389	64,5	24 342 677	32 594 530	31,3
M. AGRICULTURA	0	0	-	3 153	0	-100,0
M. TRANSPORTE	0	14 744	-	32 757	85 514	155,9
M. EDUCACION	40 440	62 432	52,7	140 594	116 115	-19,0
M. SALUD	415 841	163 949	-61,0	1 405 058	1 845 220	28,7
TOTAL	39 952 822	43 165 753	6,8	282 191 754	307 930 313	7,0

1/ Variación en términos reales

FUENTE: Gobierno Regional de Huánuco

ELABORACIÓN: BCRP, Sede Regional Huancayo. Departamento de Estudios Económicos

Ejecución del Programa de Inversiones

Periodo: diciembre 2006

La ejecución financiera del programa de inversiones aumentó 62,6 por ciento, respecto de lo ejecutado en diciembre de 2005, resultado que se sustenta en el mayor gasto de capital en Salud y Saneamiento (353,1 por ciento); Energía y Recursos

Minerales (67,2 por ciento); y Vivienda y Desarrollo Urbano (753,4 por ciento). Sin embargo, se registraron menores inversiones en Protección y Previsión Social (26,5 por ciento) y Educación y Cultura (4,8 por ciento).

Periodo: enero – diciembre 2006

La ejecución acumulada creció 27,8 por ciento respecto de igual periodo de 2005, debido a los mayores gastos de capital en Educación y Cultura (109,0 por ciento); Salud y Saneamiento (100,6 por ciento) y

Defensa y Seguridad Nacional (209,4 por ciento). Sin embargo, se invirtió menos en Vivienda y Desarrollo Urbano (75,1 por ciento) y Transporte (9,8 por ciento).

CUADRO Nº 14
INVERSIÓN DEL GOBIERNO REGIONAL, POR SECTORES
(En nuevos soles)

PROYECTO	DICIEMBRE			ENERO - DICIEMBRE		
	2005	2006	Var. % 1/	2 005	2 006	Var. % 1/
Agraria	349 496	424 259	20,0	3 318 143	2 979 118	-12,0
Protección y Previsión Social	579 208	430 468	-26,5	2 555 268	2 687 089	3,1
Defensa y Seguridad Nacional	294 519	615 990	106,8	741 940	2 341 623	209,4
Educación y Cultura	2 145 140	2 064 504	-4,8	4 201 520	8 955 290	109,0
Energía y Recurso Minerales	1 712 390	2 894 883	67,2	2 833 054	4 182 487	44,7
Industria, Comercio y Servicios	41 855	43 370	2,5	346 156	475 860	34,8
Pesca	0	4 500	-	0	4 500	-
Salud y Saneamiento	626 082	2 869 223	353,1	1 963 415	4 017 913	100,6
Transportes	964 757	1 186 194	21,6	5 773 609	5 309 508	-9,8
Vivienda y Desarrollo Urbano	72 194	623 080	753,4	2 505 996	636 480	-75,1
TOTAL DE INVERSIONES	6 785 642	11 156 470	62,6	24 239 101	31 589 867	27,8

1/ Variación en términos reales

FUENTE: Gobierno Regional de Huánuco

ELABORACIÓN: BCRP, Sede Regional Huancayo. Departamento de Estudios Económicos

3.3. Beneficencia Pública

Periodo: diciembre 2006

El ingreso de la Sociedad de Beneficencia de Huánuco disminuyó 15,5 por ciento, respecto de lo captado en diciembre de 2005, explicado por los menores Ingresos Corrientes (20,7 por ciento) y a las menores Donaciones y Transferencias (1,3 por ciento).

Entre enero y diciembre de 2006, los ingresos fueron superiores en 8,8 por ciento, sustentado por los mayores Ingresos Corrientes (13,4 por ciento); no obstante que disminuyera las Donaciones y Transferencias (3,8 por ciento), todos, en relación a igual lapso de 2005.

CUADRO N° 15
SOCIEDAD DE BENEFICENCIA DE HUÁNUCO: INGRESOS
(En nuevos soles)

	DICIEMBRE			ENERO - DICIEMBRE		
	2 005	2 006	Var. % 1/	2 005	2 006	Var. % 1/
INGRESOS CORRIENTES	76 506	61 355	-20,7	804 830	930 809	13,4
Venta de bienes	44 275	35 410	-20,9	457 875	570 540	22,2
Prestación de servicios	9 999	5 983	-40,8	120 262	123 689	0,8
Rentas de la Propiedad	22 232	19 962	-11,2	226 693	236 580	2,3
Otros Ingresos Corrientes	0	0	-	0	0	-
INGRESOS DE CAPITAL	0	0	-	0	0	-
Venta de Activos	0	0	-	0	0	-
DONACIONES Y TRANSF.	28 107	28 055	-1,3	288 968	283 555	-3,8
Transferencias	28107	28055	-1,3	288 968	283 555	-3,8
TOTAL	104 613	89 410	-15,5	1 093 798	1 214 364	8,8

1/ Variaciones en términos reales

FUENTE: Sociedad de Beneficencia de Huancayo

ELABORACIÓN: BCRP, Sede Regional Huancayo. Departamento de Estudios Económicos

Los gastos de la Sociedad de Beneficencia de Huánuco aumentaron 53,2 por ciento, respecto a diciembre de 2005, como efecto de los mayores Gastos Corrientes (15,6 por ciento) y de Capital.

Entre enero y diciembre de 2006, disminuyeron los egresos en 5,8 por ciento, por los menores Gastos de Capital (70,1 por ciento); no obstante que crecieron los Gastos de Corrientes (7,1 por ciento).

CUADRO N° 16
SOCIEDAD DE BENEFICENCIA DE HUÁNUCO: GASTOS
(En nuevos soles)

	DICIEMBRE			ENERO - DICIEMBRE		
	2 005	2 006	Var. % 1/	2 005	2 006	Var. % 1/
GASTOS CORRIENTES	118 182	138 196	15,6	932 143	1 018 411	7,1
Personal y Oblig. Sociales	30 594	30 906	-0,1	307 183	321 079	2,5
Obligaciones Previsionales	3 929	3 945	-0,7	35 789	38 876	6,5
Bienes y Servicios	61 441	81 391	31,0	485 668	544 486	9,9
Otros Gastos Corrientes	22 218	21 954	-2,3	103 503	113 969	8,0
GASTOS DE CAPITAL	355	45 414	12 549,0	186 932	56 931	-70,1
Inversiones	0	44 334	-	174 890	45 182	-74,7
Otros Gastos de Capital	355	1 080	200,8	12 042	11 749	-4,4
TOTAL	118 537	183 610	53,2	1 119 075	1 075 341	-5,8

1/ Variaciones en términos reales

FUENTE: Sociedad de Beneficencia de Huancayo

ELABORACIÓN: BCRP, Sede Regional Huancayo. Departamento de Estudios Económicos

IV. MONEDA Y CRÉDITO

El sistema financiero de la Región Huánuco, en diciembre de 2006, se caracterizó por el aumento de los saldos de depósito y colocaciones en 8,3 y 38,8 por ciento respectivamente en comparación a sus similares observados en diciembre de 2005.

El índice de cartera pesada fue de 2,2 por ciento, resultado inferior en 0,1 puntos porcentuales al índice de diciembre de 2005.

4.1. Depósitos del Sistema Financiero

Los depósitos crecieron 8,3 por ciento respecto a diciembre de 2005, influenciado por los mayores depósitos en moneda nacional y moneda extranjera que aumentaron en 10,7 y 5,9 por ciento respectivamente.

44,5 y 15,2 por ciento respectivamente; no obstante que disminuyeran los depósitos en ahorro en 7,5 por ciento.

En el total de depósitos, según entidades financieras, destacó la mayor participación del Banco Continental (52,4 por ciento), así como la menor participación de Mi Banco (1,0 por ciento).

Respecto a la modalidad de captación, los depósitos a la vista y a plazos crecieron en

CUADRO Nº 17
DEPÓSITOS DEL SISTEMA FINANCIERO
(Saldos en miles de nuevos soles)

	DICIEMBRE		
	2 005	2 006	Var. % 1/
Empresas Bancarias	101 981	109 798	6,5
Instituciones de Microfinanzas	13 052	16 157	22,4
Cajas Municipales	13 052	16 157	22,4
Edpymes	-	-	-
TOTAL	115 033	125 955	8,3
En M/N	55 999	62 700	10,7
En M/E	59 034	63 255	5,9

1/ Variación en valores reales

FUENTE: Superintendencia de Banca y Seguros (SBS)

ELABORACIÓN: BCRP, Sede Regional Huancayo. Departamento de Estudios Económicos

CUADRO Nº 18
PARTICIPACIÓN EN LOS DEPÓSITOS
(En %)

	DICIEMBRE		
	Miles de S/.	Mes	Acumulado
CREDITO	39 442	31,3	31,3
CONTINENTAL	65 988	52,4	83,7
TRABAJO	3 164	2,5	86,2
MI BANCO	1 204	1,0	87,2
CMAC HUANCAYO	2 786	2,2	89,4
CMAC MAYNAS	13 371	10,6	100,0
TOTAL	125 955	100,0	

FUENTE: Superintendencia de Banca y Seguros (SBS)

ELABORACIÓN: BCRP, Sede Regional Huancayo. Departamento de Estudios Económicos

4.2. Créditos del Sistema Financiero

Las colocaciones fueron superiores en 38,8 por ciento en comparación a su similar de diciembre de 2005, explicado por el aumento de los créditos en moneda nacional y extranjera en 57,6 y 14,8 por ciento respectivamente.

En el total de colocaciones, según entidades financieras, la mayor intermediación la tuvo el Banco Continental con el 41,9 por ciento del crédito total; en tanto que, contrariamente, Edpyme Efectiva participó con el 0,5 por ciento del total colocado.

CUADRO Nº 19
CRÉDITOS DEL SISTEMA FINANCIERO
(Saldos en miles de nuevos soles)

	DICIEMBRE		
	2 005	2 006	Var. % 1/
Empresas Bancarias	81 791	119 888	44,9
Instituciones de Microfinanzas	38 256	48 663	25,8
Cajas Municipales	38 256	45 533	17,7
Edpymes	-	3 130	-
TOTAL	120 046	168 552	38,8
En M/N	67 380	107 404	57,6
En M/E	52 667	61 148	14,8

1/ Variación en valores reales

FUENTE: Superintendencia de Banca y Seguros (SBS)

ELABORACIÓN: BCRP, Sede Regional Huancayo. Departamento de Estudios Económicos

CUADRO Nº 20
PARTICIPACIÓN EN LOS CRÉDITOS
(En %)

	DICIEMBRE		
	Miles de S/.	Mes	Acumulado
CREDITO	26 880	15,9	15,9
CONTINENTAL	70 615	41,9	57,8
TRABAJO	13 106	7,8	65,6
MI BANCO	9 287	5,5	71,1
CMAC HUANCAYO	15 898	9,4	80,6
CMAC MAYNAS	29 635	17,6	98,1
EDPYME CONFIANZA	2 217	1,3	99,5
EDPYME EFECTIVA	914	0,5	100,0
TOTAL	168 552	100,0	

FUENTE: Superintendencia de Banca y Seguros (SBS)

ELABORACIÓN: BCRP, Sede Regional Huancayo. Departamento de Estudios Económicos

CUADRO Nº 21
MOROSIDAD EN EL SISTEMA FINANCIERO 1/
(En % de las colocaciones brutas)

	DICIEMBRE		Variación
	2 005	2 006	
Empresas Bancarias	2,0	1,4	-0,6
Instituciones de Microfinanzas	3,2	4,1	0,9
CMAC Huancayo	4,5	6,3	1,8
CMAC Maynas	2,1	2,4	0,3
Edpyme Confianza	n.d.	n.d.	-
Edpyme Efectiva	n.d.	n.d.	-
TOTAL	2,3	2,2	-0,1
En M/N	2,5	2,1	-0,4
En M/E	2,1	2,4	0,3

1/ Cartera pesada = (créditos vencidos + créditos en cobranza judicial) / colocaciones brutas

FUENTE: Instituciones Financieras

ELABORACIÓN: BCRP, Sede Regional Huancayo. Departamento de Estudios Económicos

4.3. Crédito a la Pequeña y Microempresa

El crédito otorgado a la pequeña y microempresa creció en diciembre 47,4 por ciento, en términos reales, respecto al mismo mes del año 2005. Los créditos provienen de

la Caja Municipal de Maynas, con el 52 por ciento del total, seguido de la Caja Municipal de Huancayo con el 27,9 por ciento.

CUADRO Nº 22
CRÉDITO OTORGADO A LA PEQUEÑA Y MICROEMPRESA
(Saldos en miles de nuevos soles)

INSTITUCIONES	DICIEMBRE		
	2 005	2 006	Var. % 1/
Instituciones Financieras	38 256	57 037	47,4
MI BANCO	0	9 287	-
CMAC HUANCAYO	15 149	15 898	3,8
CMAC MAYNAS	23 107	29 635	26,8
EDPYME CONFIANZA	0	2 217	-
TOTAL	38 256	57 037	47,4

FUENTE: Superintendencia de Banca y Seguros (SBS)

ELABORACIÓN: BCRP, Sede Regional Huancayo. Departamento de Estudios Económicos

CUADRO Nº 1

HUÁNUCO: PRODUCCIÓN AGROPECUARIA
(T.M.)

CULTIVOS	2 005	2 006												CULTIVOS	
	ENE - DIC	ENE	FEB	MAR	ABR	MAY	JUN	JUL	AGO	SET	OCT	NOV	DIC		ENE - DIC
AGRÍCOLA															AGRÍCOLA
Consumo Humano															Consumo Humano
Ajo	705	4	0	0	12	326	261	97	48	20	12	4	0	784	
Arroz Cáscara	26 661	2 528	6 432	3 517	2 794	1 831	1 333	738	1 096	1 079	1 280	1 134	599	24 361	
Arveja Grano Seco	1 369	0	0	5	93	193	540	382	231	20	5	0	0	1 469	
Arveja Grano Verde	4 523	109	499	1 247	1 224	695	631	384	703	755	446	305	135	7 133	
Avena Grano	1 905	0	0	0	0	299	891	601	0	0	0	0	0	1 791	
Cebada Grano	10 499	0	0	0	0	1 121	3 319	4 626	1 408	60	0	0	0	10 534	
Frejol Grano Seco	5 654	100	404	178	121	209	952	1 538	1 369	619	505	230	160	6 385	
Haba Grano Seco	3 495	0	0	0	0	27	1 447	1 653	645	64	0	0	0	3 836	
Haba Grano Verde	2 412	137	132	254	953	578	231	86	77	135	459	334	123	3 499	
Maíz Amiláceo	16 152	0	0	0	0	2 574	4 685	5 262	3 643	349	0	0	0	16 513	
Maíz Choclo	9 778	203	553	2 522	2 487	1 015	1 091	370	380	320	324	198	89	9 552	
Naranja	10 541	70	103	152	309	813	1 576	2 362	2 508	1 702	852	408	199	11 054	
Oca	4 880	0	0	24	1 152	1 323	1 620	218	0	0	0	0	0	4 337	
Olluco	15 490	2 185	2 042	2 135	3 390	1 998	3 042	888	188	0	96	335	607	16 906	
Papa Blanca	280 983	29 198	20 626	20 302	44 705	26 216	14 558	1 865	4 232	10 041	17 735	22 681	29 233	241 392	
Papa Amarilla+Color	125 341	14 504	11 328	14 298	20 967	22 822	10 342	6 060	4 115	7 921	13 071	22 048	19 355	166 831	
Papaya	62 579	2 877	2 500	2 442	3 316	3 039	2 322	2 453	1 715	2 842	2 884	1 815	1 524	29 729	
Piña	3 761	246	97	39	16	14	30	57	169	430	782	994	727	3 601	
Plátano	123 392	10 016	10 031	9 996	9 855	9 733	9 997	9 867	9 935	9 771	9 957	10 102	9 221	118 481	
Trigo	10 722	0	0	0	9	1 051	3 787	4 494	2 332	58	0	0	0	11 731	
Yuca	47 537	2 323	2 042	2 573	3 233	4 643	4 214	3 756	3 662	3 898	2 688	2 367	2 872	38 271	
Zapallo	7 900	1 000	1 870	2 271	2 144	1 057	130	48	107	80	158	0	0	8 865	
Otros C. Humano	24 053	1 508	1 985	2 595	3 752	4 390	3 595	2 269	1 695	2 070	2 442	1 588	1 505	29 394	
Consumo Industrial														Consumo Industrial	
Algodón	1 968	0	0	0	0	0	0	95	673	339	349	48	0	1 504	
Cacao	1 977	70	110	215	276	329	275	221	147	85	80	67	54	1 929	
Café	2 012	19	62	160	300	435	453	243	100	36	24	6	0	1 838	
Maíz Amarillo Duro	29 131	7 330	7 156	2 229	1 142	471	215	352	1 095	1 242	1 229	2 043	2 785	27 289	
Té	707	74	71	75	63	58	41	31	37	54	68	68	70	710	
Otros C. Industrial	1 309	0	195	195	174	83	43	59	83	70	60	170	206	1 338	
Consumo Animal														Consumo Animal	
Alfalfa	5 226	538	589	578	469	361	321	243	252	267	393	510	599	5 120	
Avena Forrajera	3 995	0	0	3 960	6 400	8 201	4 379	2 604	709	0	0	0	0	26 253	
Braquearia	531 775	78 930	73 351	85 894	93 289	105 430	103 508	101 874	102 980	124 014	174 923	202 814	228 470	1 475 477	
Kudzu	4 462	446	426	460	434	362	279	258	255	305	364	410	453	4 452	
Nudillo	5 308	494	485	520	486	404	348	329	347	421	486	509	521	5 350	
Otros C. Animal	5 357	559	541	603	534	373	595	297	532	597	695	508	951	6 785	
PECUARIO														PECUARIO	
Carne														Carne	
Carne de Alpaca	0	0	0	0	0	0	0	0	0	0	0	0	0	0	
Carne de Ave	1 651	113	108	111	118	127	126	139	119	111	108	119	138	1 437	
Carne de Caprino	215	16	16	17	20	20	20	22	20	20	22	17	20	230	
Carne de Ovino	2 569	203	197	195	197	187	187	205	194	192	185	190	200	2 332	
Carne de Porcino	11 702	996	960	947	1 009	973	973	1 095	1 038	969	1 012	955	1 061	11 988	
Carne de Vacuno	8 957	733	762	796	818	841	841	857	845	881	858	819	944	9 995	
Leche	21 283	2 042	2 288	2 052	2 049	2 306	2 070	2 152	2 182	2 241	2 328	2 002	2 336	26 048	
Huevos	1 012	85	85	83	86	86	86	85	84	82	82	77	86	1 007	
Lana de Ovino	666	200	205	91	0	0	0	0	0	0	0	0	0	496	
Fibra														Fibra	
Fibra de Alpaca	4	1	0	1	0	0	0	0	0	0	0	0	3	5	
Fibra de Llama	0	0	0	0	0	0	0	0	0	0	0	0	0	0	

FUENTE: Dirección Regional de Agricultura - Huánuco

ELABORACIÓN: BCRP. Sede Regional Huancayo. Departamento de Estudios Económicos

CUADRO Nº 2

HUÁNUCO: PRODUCCIÓN MINERA METÁLICA

Producción Metálica Concentración	2 005	2 006												Producción Metálica Concentración	
	ENE - DIC	ENE	FEB	MAR	ABR	MAY	JUN	JUL	AGO	SET	OCT	NOV	DIC		ENE - DIC
COBRE (TMF)	2 737	214	213	285	306	380	426	375	412	334	314	330	315	3 904	COBRE (TMF)
PLOMO (TMF)	16 019	1 233	1 169	1 162	829	1 003	811	703	875	990	1 024	953	1 203	11 955	PLOMO (TMF)
ZINC (TMF)	22 338	1 625	1 640	1 735	1 518	1 802	1 655	1 896	1 970	2 076	2 146	1 742	1 940	21 745	ZINC (TMF)
PLATA (Kg.f)	62 783	4 961	4 583	5 085	4 899	4 938	4 877	4 088	5 045	5 699	4 701	3 598	4 546	57 020	PLATA (Kg.f)

FUENTE: DGM/DPDM/Estadística Minera

ELABORACIÓN: BCRP. Sede Regional Huancayo. Departamento de Estudios Económicos

CUADRO Nº 3

HUÁNUCO: ARRIBOS POR CATEGORIAS

	HTB				Una Estrella				Dos Estrellas				Tres Estrellas				Total					
	2 005		2 006		2 005		2 006		2 005		2 006		2 005		2 006		2 005		2 006			
	Nac.	Ext.	Nac.	Ext.	Nac.	Ext.	Nac.	Ext.	Nac.	Ext.	Nac.	Ext.	Nac.	Ext.	Nac.	Ext.	Nac.	Ext.	Total	Nac.	Ext.	Total
Enero	11 864	29	12 007	47	2 738	1	2 826	2	3 467	6	3 845	9	868	0	826	0	18 937	36	18 973	19 504	58	19 562
Febrero	10 914	51	11 957	68	2 310	0	2 411	3	3 426	44	3 584	59	684	0	701	1	17 334	95	17 429	18 653	131	18 784
Marzo	12 735	47	12 938	21	2 712	0	2 843	22	4 019	26	4 124	17	945	4	990	0	20 411	77	20 488	20 895	60	20 955
Abril	13 650	44	13 201	27	1 564	2	2 981	34	2 835	56	4 195	19	2 253	0	845	0	20 302	102	20 404	21 222	80	21 302
Mayo	12 231	56	12 103	43	2 251	2	1 610	0	3 886	12	4 449	58	1 040	2	1 024	6	19 408	72	19 480	19 186	107	19 293
Junio	11 412	61	11 906	29	2 315	0	2 077	3	2 962	30	5 251	34	1 021	4	1 084	0	17 710	95	17 805	20 318	66	20 384
Julio	12 730	2	12 907	58	2 552	0	2 121	6	3 813	26	5 622	18	1 087	26	1 254	3	20 182	54	20 236	21 904	85	21 989
Agosto	13 885	2	14 203	60	2 788	0	2 434	2	4 751	0	5 534	35	1 218	0	1 120	4	22 642	2	22 644	23 291	101	23 392
Setiembre	12 417	23	11 702	27	2 340	0	1 949	1	3 657	14	5 170	18	992	4	1 143	0	19 406	41	19 447	19 964	46	20 010
Octubre	14 570	56	13 071	29	2 493	0	1 695	3	4 424	21	5 428	59	984	0	1 063	1	22 471	77	22 548	21 257	92	21 349
Noviembre	13 107	39	12 331	21	2 379	2	2 371	3	4 849	11	5 397	10	1 146	0	1 048	0	21 481	52	21 533	21 147	34	21 181
Diciembre	13 316	34	11 697	53	1 771	3	1 832	0	4 199	17	4 528	33	899	2	528	0	20 185	56	20 241	18 585	86	18 671
Ene. - Dic.	152 831	444	150 023	483	28 213	10	27 150	79	46 288	263	57 127	369	13 137	42	11 626	15	240 469	759	241 228	245 926	946	246 872

FUENTE: Dirección Regional de Comercio Exterior y Turismo - Huánuco
 ELABORACIÓN: BCRP. Sede Regional Huancayo. Departamento de Estudios Económicos

CUADRO Nº 4

**ÍNDICE DE PRECIOS AL CONSUMIDOR EN LA CIUDAD DE HUÁNUCO
(BASE 1994=100)**

	POND.	2 005	2 006												
		DIC	ENE	FEB	MAR	ABR	MAY	JUN	JUL	AGO	SET	OCT	NOV	DIC	
Índice General	100,0	171,37	171,27	172,32	173,46	174,75	173,90	173,81	174,11	174,84	176,02	175,84	175,18	175,47	Índice General
Alimentos y Bebidas	60,9	151,1	151,0	152,5	154,3	156,0	154,24	154,5	154,8	155,7	157,3	157,1	156,0	156,3	Alimentos y Bebidas
Vestido y Calzado	6,8	182,6	182,6	182,9	183,2	183,5	183,7	183,8	184,0	184,1	184,2	184,2	184,6	184,8	Vestido y Calzado
Alquiler de Vivienda, Comb. y Elect.	12,0	240,5	240,9	240,8	240,9	240,9	241,5	240,5	240,7	241,8	244,5	244,5	243,5	242,9	Alquiler de Vivienda, Comb. y Elect.
Muebles, Enseres y Mant. Vivienda	3,9	149,3	149,3	149,4	149,5	149,5	149,7	149,8	149,8	149,8	149,8	149,9	149,9	151,0	Muebles, Enseres y Mant. Vivienda
Cuidado Salud y Servicios Médicos	1,7	227,7	227,7	228,0	228,2	228,5	228,5	228,8	228,8	228,9	229,0	229,2	229,2	229,7	Cuidado Salud y Servicios Médicos
Transportes y Comunicaciones.	4,9	162,2	160,7	160,6	159,6	163,0	161,4	159,8	161,5	161,2	159,1	157,7	158,7	160,4	Transportes y Comunicaciones.
Esparc, Divers. Serv. Cult. y Ens.	4,1	232,1	232,0	233,6	235,3	236,5	237,3	235,1	235,0	235,0	235,1	235,2	235,5	236,40	Esparc, Divers. Serv. Cult. y Ens.
Otros Bienes y Servicios	5,7	191,5	191,5	191,9	191,9	191,8	196,0	196,0	196,1	196,2	196,4	196,4	196,6	196,7	Otros Bienes y Servicios

FUENTE: INEI - HUÁNUCO

ELABORACIÓN: BCRP. Sede Regional Huancayo. Departamento de Estudios Económicos

CUADRO Nº 5

HUÁNUCO: INGRESOS CORRIENTES DEL GOBIERNO CENTRAL
(En miles de nuevos soles)

	2 005	2 006												ENE - DIC	
	ENE - DIC	ENE	FEB	MAR	ABR	MAY	JUN	JUL	AGO	SET	OCT	NOV	DIC		
I. INGRESOS TRIBUTARIOS	21 924	1 851	1 463	1 843	1 663	1 732	1 690	1 552	1 900	1 974	2 106	2 304	2 038	22 117	I. INGRESOS TRIBUTARIOS
1). Impuesto a la Renta	12 901	1 315	1 031	1 343	1 221	1 191	1 201	1 091	1 299	1 358	1 309	1 340	1 341	15 040	1). Impuesto a la Renta
Personas Naturales	3 455	387	249	340	358	359	355	341	361	336	321	339	343	4 088	Personas Naturales
Personas Jurídicas	8 697	909	761	755	668	701	736	718	875	975	961	990	983	10 032	Personas Jurídicas
Regularización	749	19	21	248	195	131	111	32	63	47	27	11	15	920	Regularización
2). Impuesto a las Importaciones	0	0	0	0	0	0	0	0	0	0	0	0	0	0	2). Impuesto a las Importaciones
3). Impuesto a la Prod. y Consumo	5 546	269	206	204	203	223	220	208	269	293	273	406	387	3 162	3). Impuesto a la Prod. y Consumo
Impuesto General a las Ventas	5 461	264	202	199	199	216	215	203	259	287	266	399	383	3 092	Impuesto General a las Ventas
Interno	5 461	264	202	199	199	216	215	203	259	287	266	399	383	3 092	Interno
Importaciones	0	0	0	0	0	0	0	0	0	0	0	0	0	0	Importaciones
Impuesto Selectivo al Consumo (ISC)	84	6	4	5	4	7	5	6	10	6	7	6	4	70	Impuesto Selectivo al Consumo (ISC)
4). Otros Ingresos Tributarios	3 478	266	226	296	240	318	268	253	332	323	524	558	310	3 915	4). Otros Ingresos Tributarios
II. INGRESOS NO TRIBUTARIOS	267	9	9	16	11	6	16	8	22	25	20	27	18	188	II. INGRESOS NO TRIBUTARIOS
TOTAL INGRESOS CORRIENTES (I+II)	22 191	1 859	1 472	1 859	1 674	1 738	1 706	1 560	1 922	1 999	2 127	2 331	2 056	22 305	TOTAL INGRESOS CORRIENTES (I+II)

FUENTE: Superintendencia Nacional de Administración Tributaria - SUNAT
ELABORACIÓN: BCRP, Sede Regional Huancayo, Departamento de Estudios Económicos

CUADRO Nº 6

GOBIERNO REGIONAL DE HUÁNUCO: GASTOS POR NATURALEZA
(En nuevos soles)

	2 005	2 006												ENE - DIC	
	ENE - DIC	ENE	FEB	MAR	ABR	MAY	JUN	JUL	AGO	SET	OCT	NOV	DIC		
GASTOS CORRIENTES	256 267 515	18 797 156	23 874 566	19 995 140	20 040 941	20 388 287	22 160 489	25 553 784	21 942 690	22 768 340	22 506 709	23 822 595	31 438 238	273 288 934	GASTOS CORRIENTES
Personal y Oblig. Sociales	187 198 476	15 072 637	18 322 806	15 137 724	15 410 952	15 421 069	16 489 744	18 511 128	16 135 464	16 813 934	16 697 919	17 586 592	20 989 309	202 589 281	Personal y Oblig. Sociales
Obligaciones Previsionales	43 742 406	2 813 478	3 824 409	2 813 753	2 827 791	2 819 893	2 814 964	3 902 228	2 891 656	2 919 862	2 979 791	3 060 271	5 207 055	38 875 152	Obligaciones Previsionales
Bienes y Servicios	19 054 500	860 041	1 420 183	1 341 970	1 236 893	1 538 174	2 187 729	2 196 833	2 125 422	2 377 803	2 078 647	2 440 758	3 792 963	23 597 417	Bienes y Servicios
Otros Gastos Corrientes	6 272 133	50 999	307 168	701 692	565 304	609 150	668 051	943 594	790 148	656 740	750 352	734 974	1 448 911	8 227 084	Otros Gastos Corrientes
GASTOS DE CAPITAL	25 924 239	562 734	495 727	928 119	490 634	1 678 347	1 288 673	1 234 697	1 841 326	3 493 085	4 874 048	6 026 475	11 727 515	34 641 380	GASTOS DE CAPITAL
Inversiones	22 100 257	533 234	432 233	657 857	315 012	1 408 493	1 052 282	1 168 315	1 649 549	3 116 046	4 450 378	5 692 205	11 164 060	31 639 663	Inversiones
Inver. Financieras	2 175 002	29 500	29 000	29 000	48 000	71 000	65 000	60 000	46 000	47 000	53 000	53 000	61 000	591 500	Inver. Financieras
Otros Gastos de Capital	1 648 981	0	34 494	241 262	127 622	198 854	171 391	6 382	145 777	330 040	370 671	281 270	502 455	2 410 217	Otros Gastos de Capital
TOTAL	282 191 754	19 359 890	24 370 293	20 923 259	20 531 574	22 066 633	23 449 163	26 788 480	23 784 016	26 261 425	27 380 757	29 849 070	43 165 753	307 930 314	TOTAL

FUENTE: Gobierno Regional de Huánuco

ELABORACIÓN: BCRP. Sede Regional Huancayo. Departamento de Estudios Económicos

CUADRO Nº 7

GOBIERNO REGIONAL DE HUÁNUCO: GASTOS POR NATURALEZA Y UNIDAD EJECUTORA
(En nuevos soles)

	2 005	2 006												ENE - DIC	
	ENE - DIC	ENE	FEB	MAR	ABR	MAY	JUN	JUL	AGO	SET	OCT	NOV	DIC		
GASTOS CORRIENTES	256 267 514	18 797 156	23 874 566	19 995 140	20 040 941	20 388 287	22 160 489	25 553 784	21 942 690	22 768 340	22 506 708	23 822 595	31 438 238	273 288 934	GASTOS CORRIENTES
Sede del Gobierno Regional	7 012 081	528 667	709 710	612 362	597 537	676 474	688 505	688 687	659 445	630 200	612 678	628 314	1 545 445	8 578 025	Sede del Gobierno Regional
M. Pesquería	0	0	0	0	0	0	0	0	0	0	0	0	0	0	M. Pesquería
M. Agricultura	4 307 444	332 239	432 586	342 177	337 605	351 897	345 747	406 950	344 804	364 291	358 539	396 609	497 217	4 510 662	M. Agricultura
M. Transportes	2 217 132	179 001	222 755	182 507	196 946	183 907	200 577	208 433	184 396	186 395	190 780	186 493	258 064	2 380 254	M. Transportes
M. Educación	183 301 274	14 438 812	17 829 224	14 405 181	14 793 127	14 748 749	16 035 156	18 200 034	15 412 583	16 394 338	16 152 594	16 975 339	20 975 300	196 360 435	M. Educación
M. Salud	59 429 583	3 318 438	4 680 291	4 452 912	4 115 726	4 427 259	4 890 504	6 049 679	5 341 462	5 193 116	5 192 117	5 635 840	8 162 213	61 459 558	M. Salud
GASTOS DE CAPITAL	25 924 240	562 734	495 727	928 119	490 633	1 678 346	1 288 674	1 234 697	1 841 326	3 493 085	4 874 048	6 026 475	11 727 515	34 641 380	GASTOS DE CAPITAL
Sede del Gobierno Regional	24 342 677	562 734	461 233	686 857	383 012	1 520 332	1 139 887	1 234 697	1 697 749	3 166 243	4 506 831	5 748 567	11 486 389	32 594 530	Sede del Gobierno Regional
M. Pesquería	0	0	0	0	0	0	0	0	0	0	0	0	0	0	M. Pesquería
M. Agricultura	3 153	0	0	0	0	0	0	0	0	0	0	0	0	0	M. Agricultura
M. Transportes	32 757	0	5 490	0	21 390	0	0	0	0	0	28 000	15 890	14 744	85 514	M. Transportes
M. Educación	140 594	0	0	5 965	3 500	0	6 000	0	0	12 278	25 940	0	62 432	116 115	M. Educación
M. Salud	1 405 058	0	29 004	235 297	82 732	158 014	142 786	0	143 577	314 564	313 278	262 018	163 949	1 845 220	M. Salud
TOTAL	282 191 754	19 359 890	24 370 293	20 923 259	20 531 574	22 066 633	23 449 163	26 788 480	23 784 016	26 261 425	27 380 757	29 849 070	43 165 753	307 930 314	TOTAL

FUENTE: Gobierno Regional de Huánuco

ELABORACIÓN: BCRP. Sede Regional Huancayo. Departamento de Estudios Económicos

CUADRO Nº 8

GOBIERNO REGIONAL DE HUÁNUCO: PROGRAMA DE INVERSIONES 2005 - 2006 1/
(En nuevos soles)

	2 005	2 006												ENE - DIC	
	ENE - DIC	ENE	FEB	MAR	ABR	MAY	JUN	JUL	AGO	SET	OCT	NOV	DIC		
Agraria	3 318 143	35 142	53 368	45 736	161 052	184 603	387 410	386 031	347 316	382 961	240 514	330 727	424 259	2 979 118	Agraria
Protección y Previsión Social	2 555 268	408 012	204 268	187 803	109 221	381 136	96 999	118 271	89 311	87 470	355 469	218 659	430 468	2 687 089	Protección y Previsión Social
Defensa y Seguridad Nacional	741 940	62 731	62 998	57 126	47 081	74 314	68 899	237 588	134 289	246 392	197 557	536 658	615 990	2 341 623	Defensa y Seguridad Nacional
Educación y Cultura	4 201 520	6 017	600	956	200	203 676	194 258	163 638	198 423	1 393 056	1 484 987	3 244 975	2 064 504	8 955 290	Educación y Cultura
Energía y Recurso Minerales	2 833 054	0	10 375	25 417	16 274	17 581	889	5 400	6 635	118 300	834 527	252 207	2 894 883	4 182 487	Energía y Recurso Minerales
Industria, Comercio y Servicios	346 156	8 492	16 531	14 903	11 632	87 554	31 322	52 091	35 639	37 859	66 514	69 952	43 370	475 860	Industria, Comercio y Servicios
Pesca	0	0	0	0	0	0	0	0	0	0	0	0	4 500	4 500	Pesca
Salud y Saneamiento	1 963 415	0	2 253	2 951	3 395	0	30 219	318	402 045	225 592	157 691	324 226	2 869 223	4 017 913	Salud y Saneamiento
Transportes	5 773 609	8 636	81 753	318 522	124 886	454 589	236 913	190 490	362 325	585 789	1 058 010	701 402	1 186 194	5 309 508	Transportes
Vivienda y Desarrollo Urbano	2 505 996	0	0	0	0	0	0	0	0	0	0	13 400	623 080	636 480	Vivienda y Desarrollo Urbano
TOTAL	24 239 101	529 030	432 146	653 414	473 741	1 403 454	1 046 909	1 153 828	1 575 982	3 077 419	4 395 270	5 692 205	11 156 470	31 589 867	TOTAL

1/ Preliminar

FUENTE: Gobierno Regional de Huánuco

ELABORACIÓN: BCRP. Sede Regional Huancayo. Departamento de Estudios Económicos

CUADRO Nº 9

INGRESOS DE LA SOCIEDAD DE BENEFICENCIA DE HUÁNUCO
(En nuevos soles)

	2 005	2 006												ENE - DIC	
	ENE - DIC	ENE	FEB	MAR	ABR	MAY	JUN	JUL	AGO	SET	OCT	NOV	DIC		
INGRESOS CORRIENTES	804 830	75 193	65 324	74 647	90 759	95 693	79 944	71 256	58 240	80 748	93 640	84 011	61 355	930 809	INGRESOS CORRIENTES
Venta de Bienes	457 875	48 995	35 650	45 245	54 995	66 045	50 590	40 845	34 735	52 130	58 380	47 520	35 410	570 540	Venta de Bienes
Prestación de Servicios	120 262	8 017	8 648	11 283	9 540	11 212	11 764	8 741	7 464	9 961	13 604	17 471	5 983	123 689	Prestación de Servicios
Rentas de la Propiedad	226 693	18 181	21 026	18 119	26 224	18 436	17 590	21 670	16 041	18 656	21 655	19 019	19 962	236 580	Rentas de la Propiedad
Otros Ingresos Corrientes	0	0	0	0	0	0	0	0	0	0	0	0	0	0	Otros Ingresos Corrientes
INGRESOS DE CAPITAL	0	0	0	0	0	0	0	0	0	0	0	0	0	0	INGRESOS DE CAPITAL
Venta de Activos	0	0	0	0	0	0	0	0	0	0	0	0	0	0	Venta de Activos
DONACIONES Y TRANSFERENCIAS	288 968	21 875	30 575	21 875	21 870	21 875	21 875	28 107	21 875	21 875	21 875	21 823	28 055	283 555	DONACIONES Y TRANSFERENCIAS
Transferencias	288 968	21 875	30 575	21 875	21 870	21 875	21 875	28 107	21 875	21 875	21 875	21 823	28 055	283 555	Transferencias
TOTAL	1 093 798	97 068	95 899	96 522	112 629	117 568	101 819	99 363	80 115	102 623	115 515	105 834	89 410	1 214 364	TOTAL

FUENTE: Sociedad de Beneficencia de Huánuco

ELABORACIÓN: BCRP. Sede Regional Huancayo. Departamento de Estudios Económicos

CUADRO Nº 10

GASTOS DE LA SOCIEDAD DE BENEFICENCIA DE HUÁNUCO
(En nuevos soles)

	2 005	2 006												ENE - DIC	
	ENE - DIC	ENE	FEB	MAR	ABR	MAY	JUN	JUL	AGO	SET	OCT	NOV	DIC		
GASTOS CORRIENTES	932 143	51 411	95 096	87 788	51 119	96 320	90 542	73 651	58 327	96 788	83 953	95 220	138 196	1 018 411	GASTOS CORRIENTES
Personal y Oblig. Sociales	307 183	21 277	35 851	25 339	25 437	25 329	24 542	30 792	25 431	25 342	25 342	25 492	30 906	321 079	Personal y Oblig. Sociales
Obligaciones Previsionales	35 789	2 929	4 429	2 929	2 929	2 929	2 929	3 929	3 088	2 949	2 945	2 945	3 945	38 876	Obligaciones Previsionales
Bienes y Servicios	485 668	23 335	45 707	44 208	17 687	56 100	50 582	32 046	24 417	59 827	49 467	59 719	81 391	544 486	Bienes y Servicios
Otros Gastos Corrientes	103 503	3 870	9 109	15 312	5 066	11 962	12 489	6 883	5 391	8 670	6 199	7 064	21 954	113 969	Otros Gastos Corrientes
GASTOS DE CAPITAL	186 932	0	996	2 376	2 322	1 555	270	150	0	2 312	1 536	0	45 414	56 931	GASTOS DE CAPITAL
Inversiones	174 890	0	498	0	0	0	0	150	0	200	0	0	44 334	45 182	Inversiones
Otros Gastos de Capital	12 042	0	498	2 376	2 322	1 555	270	0	0	2 112	1 536	0	1 080	11 749	Otros Gastos de Capital
TOTAL	1 119 075	51 411	96 092	90 164	53 441	97 875	90 812	73 801	58 327	99 100	85 489	95 220	183 610	1 075 341	TOTAL

FUENTE: Sociedad de Beneficencia de Huánuco

ELABORACIÓN: BCRP. Sede Regional Huancayo. Departamento de Estudios Económicos

CUADRO Nº 11

HUÁNUCO: DEPÓSITOS Y OBLIGACIONES DEL SISTEMA FINANCIERO
(Saldos en miles de nuevos soles)

ENTIDADES FINANCIERAS	2005	2006											
	DIC	ENE	FEB	MAR	ABR	MAY	JUN	JUL	AGO	SET	OCT	NOV	DIC
I. SISTEMA BANCARIO	101 981	100 669	99 663	102 587	103 197	101 935	98 767	98 894	100 645	99 557	101 010	104 127	109 798
CREDITO	34 980	35 301	34 962	37 170	35 640	35 818	36 557	36 690	36 852	36 498	37 742	37 755	39 442
CONTINENTAL	64 001	62 227	61 604	62 157	64 385	62 602	58 642	58 525	59 860	59 049	59 016	61 892	65 988
TRABAJO	3 000	3 140	3 096	3 260	3 087	3 178	3 070	3 106	3 194	3 158	3 132	3 242	3 164
MI BANCO	-	-	-	-	85	337	498	572	738	853	1 120	1 237	1 204
II. INSTITUCIONES DE MICROFINANZAS	13 052	13 927	14 521	14 436	14 135	14 428	14 188	14 355	14 617	15 863	15 435	15 788	16 157
CMAC HUANCAYO	2 137	2 199	2 338	2 368	2 294	2 358	2 448	2 400	2 427	2 538	2 633	2 684	2 786
CMAC MAYNAS	10 915	11 729	12 183	12 068	11 841	12 070	11 740	11 955	12 190	13 325	12 802	13 104	13 371
EDPYME CONFIANZA S A	-	-	-	-	-	-	-	-	-	-	-	-	-
EDPYME EFECTIVA	-	-	-	-	-	-	-	-	-	-	-	-	-
TOTAL	115 033	114 597	114 184	117 024	117 332	116 363	112 954	113 249	115 261	115 420	116 445	119 915	125 955

FUENTE: SUPERINTENDENCIA DE BANCA Y SEGUROS

ELABORACIÓN: BCRP. Sede Regional Huancayo. Departamento de Estudios Económicos

CUADRO Nº 12

HUÁNUCO: CRÉDITOS DEL SISTEMA FINANCIERO
(Saldos en miles de nuevos soles)

ENTIDADES FINANCIERAS	2005	2006											
	DIC	ENE	FEB	MAR	ABR	MAY	JUN	JUL	AGO	SET	OCT	NOV	DIC
I. SISTEMA BANCARIO	81 791	81 730	85 073	88 248	90 552	95 057	97 143	100 746	103 261	107 788	111 497	117 672	119 888
CREDITO	19 573	18 878	19 926	20 710	21 573	22 078	22 452	23 868	24 301	23 554	25 011	26 155	26 880
CONTINENTAL	49 477	50 138	52 115	54 338	55 687	58 792	59 903	61 119	62 535	66 433	67 661	70 254	70 615
TRABAJO	12 740	12 713	13 032	13 201	13 086	12 669	12 242	12 040	11 725	12 144	11 993	12 933	13 106
MI BANCO	-	-	-	-	205	1 518	2 545	3 718	4 699	5 657	6 832	8 330	9 287
II. INSTITUCIONES DE MICROFINANZAS	38 256	38 245	39 221	39 742	39 877	41 351	42 118	42 677	43 811	45 429	45 876	47 144	48 663
CMAC HUANCAYO	15 149	15 105	15 152	15 172	14 975	14 887	15 015	14 929	15 174	15 267	15 215	15 586	15 898
CMAC MAYNAS	23 107	23 140	24 069	24 432	24 652	25 159	25 707	26 136	26 769	28 070	28 307	28 872	29 635
EDPYME CONFIANZA S A	-	-	-	-	-	920	948	1 058	1 281	1 457	1 639	1 934	2 217
EDPYME EFECTIVA	-	-	-	139	250	385	448	553	587	635	714	753	914
TOTAL	120 046	119 975	124 294	127 991	130 429	136 408	139 261	143 422	147 072	153 217	157 373	164 816	168 552

FUENTE: SUPERINTENDENCIA DE BANCA Y SEGUROS

ELABORACIÓN: BCRP. Sede Regional Huancayo. Departamento de Estudios Económicos

CUADRO Nº 13

HUÁNUCO: CARTERA PESADA DEL SISTEMA FINANCIERO
(En porcentaje)

ENTIDADES FINANCIERAS	Diciembre de 2005			Julio de 2006			Agosto de 2006			Setiembre de 2006			Octubre de 2006			Noviembre de 2006			Diciembre de 2006		
	TOTAL	M/N	M/E	TOTAL	M/N	M/E	TOTAL	M/N	M/E	TOTAL	M/N	M/E	TOTAL	M/N	M/E	TOTAL	M/N	M/E	TOTAL	M/N	M/E
I. SISTEMA BANCARIO	2,0	2,8	1,2	1,6	2,6	0,8	1,7	2,6	0,9	1,3	1,5	1,0	1,4	1,8	1,0	1,4	1,8	1,0	1,4	1,7	1,0
CREDITO	29,6	65,3	13,8	17,8	50,4	6,8	18,4	53,9	6,9	12,2	19,2	10,1	11,3	16,3	9,5	11,9	13,8	11,0	12,6	15,2	11,5
CONTINENTAL	0,7	0,9	0,6	0,5	0,8	0,3	0,6	0,8	0,5	0,6	0,7	0,5	0,7	0,9	0,5	0,8	1,0	0,5	0,8	1,1	0,6
TRABAJO	2,2	2,2	2,5	2,7	2,7	2,7	3,0	3,0	2,9	2,8	2,8	4,1	3,4	3,4	3,4	2,9	3,0	1,1	2,6	2,9	0,7
MI BANCO	n.d.	n.d.	n.d.	n.d.	n.d.	n.d.	n.d.	n.d.	n.d.	n.d.	n.d.	n.d.	n.d.	n.d.	n.d.	n.d.	n.d.	n.d.	n.d.	n.d.	n.d.
II. INSTITUCIONES DE MICROFINANZAS	3,2	2,2	7,2	4,1	2,8	7,9	4,6	2,8	9,4	4,3	2,9	7,7	4,5	3,0	8,4	3,9	2,8	6,8	4,1	2,7	7,5
CMAC HUANCAYO	4,5	2,9	20,1	6,2	3,5	14,8	7,2	3,6	18,3	6,7	3,7	16,4	7,3	3,7	18,7	5,7	3,1	14,7	6,3	3,1	17,2
CMAC MAYNAS	2,1	1,5	3,8	2,4	2,1	3,2	2,4	2,1	3,1	2,4	2,3	2,7	2,4	2,4	2,5	2,5	2,4	2,5	2,4	2,4	2,3
EDPYME CONFIANZA	n.d.	n.d.	n.d.	n.d.	n.d.	n.d.	n.d.	n.d.	n.d.	n.d.	n.d.	n.d.	n.d.	n.d.	n.d.	n.d.	n.d.	n.d.	n.d.	n.d.	n.d.
EDPYME EFECTIVA	n.d.	n.d.	n.d.	n.d.	n.d.	n.d.	n.d.	n.d.	n.d.	n.d.	n.d.	n.d.	n.d.	n.d.	n.d.	n.d.	n.d.	n.d.	n.d.	n.d.	n.d.
TOTAL	2,3	2,5	2,1	2,4	2,7	2,1	2,6	2,6	2,6	2,2	2,1	2,4	2,4	2,3	2,6	2,2	2,1	2,2	2,2	2,1	2,4

FUENTE: Entidades Financieras de la Región Huánuco

ELABORACIÓN: BCRP. Sede Regional Huancayo. Departamento de Estudios Económicos

CUADRO N° 14

HUÁNUCO: DEPÓSITOS Y OBLIGACIONES DEL SISTEMA FINANCIERO POR TIPO DE MONEDA
(Saldos en miles de nuevos soles)

ENTIDADES FINANCIERAS	Diciembre de 2005										Noviembre de 2006										Diciembre de 2006									
	Depósitos a la Vista			Depósitos en Ahorro			Depósitos a Plazos			Total	Depósitos a la Vista			Depósitos en Ahorro			Depósitos a Plazos			Total	Depósitos a la Vista			Depósitos en Ahorro			Depósitos a Plazos			Total
	MN	ME	Total	M.N	M.E.	Total	M.N	M.E.	Total		MN	ME	Total	M.N	M.E.	Total	M.N	M.E.	Total		MN	ME	Total	M.N	M.E.	Total	M.N	M.E.	Total	
I. SISTEMA BANCARIO	11 600	2 955	14 555	28 625	22 335	50 961	7 664	28 801	36 465	101 981	15 050	3 003	18 053	21 156	23 329	44 485	10 221	31 368	41 589	104 127	17 456	3 818	21 274	24 573	22 062	46 636	10 566	31 323	41 889	109 798
CREDITO	3 355	1 282	4 637	8 002	15 094	23 096	2 259	4 987	7 247	34 980	3 218	852	4 070	9 195	15 120	24 315	3 183	6 188	9 370	37 755	3 528	1 899	5 427	10 186	14 536	24 722	3 171	6 121	9 292	39 442
CONTINENTAL	8 245	1 673	9 918	19 991	7 037	27 028	4 329	22 726	27 055	64 001	11 820	2 150	13 970	10 971	7 415	18 386	5 611	23 925	29 536	61 892	13 926	1 918	15 844	13 407	6 879	20 286	5 822	24 037	29 859	65 988
TRABAJO	-	-	-	633	204	837	1 076	1 088	2 163	3 000	-	-	-	618	209	826	1 332	1 084	2 416	3 242	-	-	-	594	216	810	1 302	1 052	2 354	3 164
MI BANCO	-	-	-	-	-	-	-	-	-	-	12	1	12	373	585	958	96	171	267	1 237	2	1	2	387	431	818	271	113	384	1 204
II. INSTITUCIONES DE MICROFINANZAS	-	-	-	1 777	1 241	3 018	6 333	3 701	10 035	13 052	-	-	-	2 218	1 561	3 779	7 477	4 532	12 009	15 788	-	-	-	2 280	1 568	3 848	7 824	4 485	12 309	16 157
CMAC HUANCAYO	-	-	-	583	304	887	722	529	1 251	2 137	-	-	-	651	316	967	956	761	1 717	2 684	-	-	-	725	289	1 014	966	807	1 772	2 786
CMAC MAYNAS	-	-	-	1 194	937	2 131	5 612	3 173	8 784	10 915	-	-	-	1 567	1 245	2 812	6 521	3 771	10 292	13 104	-	-	-	1 555	1 279	2 834	6 858	3 678	10 536	13 371
EDPYME CONFIANZA S A	-	-	-	-	-	-	-	-	-	-	-	-	-	-	-	-	-	-	-	-	-	-	-	-	-	-	-	-	-	-
EDPYME EFECTIVA	-	-	-	-	-	-	-	-	-	-	-	-	-	-	-	-	-	-	-	-	-	-	-	-	-	-	-	-	-	-
TOTAL	11 600	2 955	14 555	30 402	23 576	53 978	13 997	32 503	46 500	115 033	15 050	3 003	18 053	23 374	24 890	48 264	17 699	35 899	53 598	119 915	17 456	3 818	21 274	26 854	23 630	50 484	18 390	35 808	54 198	125 955

FUENTE: SUPERINTENDENCIA DE BANCA Y SEGUROS

ELABORACIÓN: BCRP. Sede Regional Huancayo. Departamento de Estudios Económicos

CUADRO Nº 15

HUÁNUCO: CRÉDITOS DEL SISTEMA FINANCIERO POR TIPO DE MONEDA
(Saldos en miles de nuevos soles)

ENTIDADES FINANCIERAS	Diciembre de 2005			Julio de 2006			Agosto de 2006			Setiembre de 2006			Octubre de 2006			Noviembre de 2006			Diciembre de 2006		
	M.N	M.E.	Total	M.N	M.E.	Total	M.N	M.E.	Total	M.N	M.E.	Total	M.N	M.E.	Total	M.N	M.E.	Total	M.N	M.E.	Total
I. SISTEMA BANCARIO	38 432	43 359	81 791	51 654	49 092	100 746	54 412	48 849	103 261	58 899	48 890	107 788	62 692	48 805	111 497	66 891	50 781	117 672	70 407	49 481	119 888
CREDITO	9 299	10 275	19 573	12 792	11 077	23 868	13 247	11 054	24 301	13 563	9 991	23 554	14 787	10 224	25 011	16 262	9 893	26 155	17 459	9 422	26 880
CONTINENTAL	17 092	32 386	49 477	24 147	36 972	61 119	25 899	36 636	62 535	28 988	37 445	66 433	31 066	36 596	67 661	32 430	37 823	70 254	34 136	36 479	70 615
TRABAJO	12 041	698	12 740	11 560	480	12 040	11 305	420	11 725	11 713	431	12 144	11 439	554	11 993	11 773	1 161	12 933	11 638	1 468	13 106
MI BANCO	-	-	-	3 155	563	3 718	3 960	739	4 699	4 635	1 023	5 657	5 400	1 432	6 832	6 426	1 905	8 330	7 174	2 113	9 287
II. INSTITUCIONES DE MICROFINANZAS	28 948	9 308	38 256	32 820	9 856	42 677	33 666	10 145	43 811	34 439	10 990	45 429	35 015	10 861	45 876	35 960	11 184	47 144	36 996	11 667	48 663
CMAC HUANCAYO	11 650	3 499	15 149	11 663	3 266	14 929	11 859	3 315	15 174	12 048	3 220	15 267	12 039	3 177	15 215	12 368	3 218	15 586	12 680	3 218	15 898
CMAC MAYNAS	17 298	5 809	23 107	19 755	6 381	26 136	20 179	6 590	26 769	20 593	7 476	28 070	20 899	7 408	28 307	21 172	7 700	28 872	21 430	8 205	29 635
EDPYME CONFIANZA S A	-	-	-	849	209	1 058	1 040	241	1 281	1 163	294	1 457	1 364	275	1 639	1 668	266	1 934	1 973	243	2 217
EDPYME EFECTIVA	-	-	-	553	-	553	587	-	587	635	-	635	713	1	714	752	1	753	913	1	914
TOTAL	67 380	52 667	120 046	84 474	58 948	143 422	88 078	58 994	147 072	93 337	59 880	153 217	97 707	59 666	157 373	102 850	61 966	164 816	107 404	61 148	168 552

FUENTE: SUPERINTENDENCIA DE BANCA Y SEGUROS

ELABORACIÓN: BCRP. Sede Regional Huancayo. Departamento de Estudios Económicos