

**BANCO CENTRAL DE RESERVA DEL PERÚ**  
SUCURSAL CUSCO



**MADRE DE DIOS: Síntesis de Actividad Económica**  
**Diciembre 2023<sup>1</sup>**

**Departamento de Estudios Económicos**

---

<sup>1</sup> En la elaboración del presente informe participaron Víctor Chique, José Apaza y Juniors Sánchez.

## ÍNDICE

	<i>Página</i>
<b>RESUMEN EJECUTIVO.....</b>	<b>3</b>
<b>I. ACTIVIDAD PRODUCTIVA.....</b>	<b>5</b>
1. Actividad Primaria.....	5
1.1 Sector agropecuario.....	5
1.2 Sector pesca.....	6
1.3 Sector minería.....	7
2. Otros indicadores sectoriales.....	7
2.1 Arribos a los establecimientos de hospedaje.....	7
<b>II. ASPECTOS LABORALES.....</b>	<b>9</b>
1. Empleo.....	9
<b>III. SECTOR EXTERNO.....</b>	<b>10</b>
1. Importaciones.....	10
<b>IV. CRÉDITO Y DEPÓSITOS.....</b>	<b>11</b>
1. Crédito.....	11
2. Depósitos.....	12
<b>V. EJECUCIÓN DEL PRESUPUESTO DE GASTOS DEL GOBIERNO GENERAL.....</b>	<b>14</b>
1. Gasto no financiero.....	14
2. Gastos corrientes.....	14
3. Formación bruta de capital.....	14
<b>VI. ANEXOS.....</b>	<b>17</b>

## RESUMEN EJECUTIVO

---

### Principales hechos de importancia

- En el último mes del año 2023, los sectores primarios mostraron resultados mixtos. El **sector agropecuario** creció 7,9 por ciento; no obstante, **minería** disminuyó 5,0 por ciento y **pesca** 24,7 por ciento.
- Respecto a los otros indicadores, la **formación bruta de capital** aumentó 17,2 por ciento y el **saldo de crédito** 10,4 por ciento.

### Actividad Primaria

- El **sector agropecuario** aumentó 7,9 por ciento en diciembre de 2023 frente al resultado de similar mes de 2022 -variación interanual-. La mayor producción fue asociada a las mayores cosechas de yuca, plátano y braquearía, siendo atenuado en parte por una menor producción de arroz y ave. En el mismo sentido, en 2023, el sector aumentó 6,1 por ciento, explicado por la mayor producción de cacao, maíz amarillo duro y braquearía.
- El **sector pesca** decreció 24,7 por ciento interanual en diciembre, debido a una menor extracción de gamitana, zúngaro y yahuarachi, y menor producción de paco. En el mismo sentido, la actividad pesquera se redujo 19,2 por ciento en 2023, explicado por una menor extracción de doncella, gamitana y paco.
- La **actividad minera** se contrajo 5,0 por ciento interanual en diciembre, asociado a los menores niveles de extracción de oro. De la misma forma, en 2023, la producción descendió 2,9 por ciento con respecto al resultado de 2022.

### Otros Indicadores de Actividad Económica

- El **saldo de crédito** ascendió a S/ 1 115 millones en 2023. El monto registrado representó un incremento de 10,4 por ciento con respecto a diciembre de 2022, en línea con los mayores créditos a personas y empresas.
- La **inversión** (S/ 65 millones) mostró un incremento de 17,2 por ciento en el último mes del año 2023, explicada por la mayor inversión en los Gobiernos locales y el Gobiernos regional. Sin embargo, la inversión en 2023 decreció 19,8 por ciento, como consecuencia de los menores desembolsos en los tres niveles de Gobierno.

**CUADRO N° 1**  
**OTROS INDICADORES DE ACTIVIDAD ECONÓMICA**  
 (Variación % respecto a similar mes del año anterior)

	Jul. 23	Ago. 23	Set. 23	Oct. 23	Nov. 23	Dic. 23
Arribos a los establecimientos de hospedaje	↓ -3,3	↓ -9,5	↓ -4,6	↓ -12,6	n.d.	n.d.
Crédito total 2/	↑ 13,1	↑ 12,8	↑ 12,3	↑ 11,9	↑ 11,2	↑ 10,4
Crédito de consumo 2/	↑ 16,3	↑ 15,1	↑ 14,5	↑ 13,6	↑ 12,8	↑ 12,0
Crédito hipotecario 2/	↓ -5,3	↓ -3,5	↓ -2,3	↓ -0,9	↓ -2,1	↑ 0,1
Inversión Pública 1/	↓ -28,7	↑ 19,4	↑ 0,5	↓ -30,0	↑ 16,3	↑ 17,2

1/ En términos reales.

2/ En términos nominales.

Fuentes: MINCETUR, SBS y MEF.

## I. ACTIVIDAD PRODUCTIVA

### 1. Actividad Primaria

#### 1.1 Sector agropecuario

- La actividad agropecuaria creció 7,9 por ciento interanual, acorde a una mayor producción agrícola (22,6 por ciento), contrarrestada parcialmente por una menor producción pecuaria (-2,0 por ciento).
- En el subsector agrícola se observó una mayor producción orientada al mercado interno (25,1 por ciento), en la que hubo mayor cosecha de yuca (71,7 por ciento), plátano (45,7 por ciento) y braquearía (19,2 por ciento), en parte atenuado por una menor producción de arroz (-70,5 por ciento). En 2023, el subsector aumentó 14,9 por ciento, en línea con una mayor cosecha de cacao (38,8 por ciento), maíz amarillo duro (36,1 por ciento) y braquearía (10,1 por ciento).
- En cambio, en el subsector pecuario que decreció 2,0 por ciento, se registró una menor producción de ave (-4,2 por ciento). Asimismo, en 2023, el subsector cayó 5,0 por ciento, en línea con la menor producción de vacuno (-9,7 por ciento) y ave (-4,2 por ciento).

**CUADRO N° 2**  
**SECTOR AGROPECUARIO 1/**  
**(Miles de Toneladas)**

Subsectores	Estructura Porcentual 2022 2/	Diciembre				Enero - Diciembre			
		2022	2023	Var.%	Contribución al crecimiento 3/	2022	2023	Var.%	Contribución al crecimiento 3/
<b>AGRÍCOLA</b>	<b>55,7</b>			<b>22,6</b>	<b>9,1</b>			<b>14,9</b>	<b>8,3</b>
<b>Orientada al mercado externo y agroindustria 2/</b>	<b>17,1</b>			<b>-8,7</b>	<b>-0,3</b>			<b>35,3</b>	<b>6,0</b>
Palta	0,4	0,2	0,1	-49,3	-0,9	0,6	0,6	-9,6	0,0
Mango	0,1	0,1	0,1	-20,8	-0,1	0,3	0,3	1,0	0,0
Cacao	4,2	0,0	0,0	79,9	0,7	1,5	2,1	38,8	1,6
Maíz amarillo duro	12,4	0,0	0,0	-	-	34,0	46,2	36,1	4,5
<b>Orientada al mercado interno 2/</b>	<b>38,6</b>			<b>25,1</b>	<b>9,4</b>			<b>5,8</b>	<b>2,3</b>
Braquearía	18,9	75,3	89,8	19,2	4,1	964,3	1 062,0	10,1	1,9
Yuca	4,4	1,5	2,5	71,7	2,8	23,7	26,9	13,5	0,6
Plátano	6,8	2,1	3,1	45,7	2,6	36,1	36,2	0,4	0,0
Piña	1,3	0,7	0,8	26,4	0,5	6,1	6,9	13,7	0,2
Papaua	2,1	0,8	0,7	-11,0	-0,2	13,4	10,3	-23,0	-0,5
Arroz	3,5	0,2	0,1	-70,5	-1,0	7,6	7,5	-0,8	0,0
<b>PECUARIO</b>	<b>44,3</b>			<b>-2,0</b>	<b>-1,2</b>			<b>-5,0</b>	<b>-2,2</b>
Ave 4/	24,0	1,2	1,2	-4,2	-1,5	11,5	11,0	-4,2	-1,0
Vacuno 4/	10,4	0,3	0,3	-3,3	-0,4	4,3	3,9	-9,7	-1,0
Huevo	5,8	0,2	0,2	-4,8	-0,3	3,4	3,2	-6,1	-0,4
Leche	0,6	0,1	0,1	18,3	0,1	1,2	1,3	9,9	0,1
Porcino 4/	3,3	0,2	0,2	15,6	0,9	1,7	1,7	3,0	0,1
<b>SECTOR AGROPECUARIO</b>	<b>100,0</b>			<b>7,9</b>	<b>7,9</b>			<b>6,1</b>	<b>6,1</b>

1/ Cifras preliminares.

2/ Estimado a precios del 2007.

3/ Con base en la estructura de similar periodo 2022.

4/ Peso de animal en pie.

Fuente: MIDAGRI.

Elaboración: BCRP, Sucursal Cusco. Departamento de Estudios Económicos.

- El avance de siembra de la campaña agrícola 2023/2024 registró 12 061 hectáreas instaladas entre agosto y diciembre de 2023, extensión menor en 3,0 por ciento con respecto a similar periodo previo. El resultado fue explicado por la menor instalación de cultivos permanentes y semipermanentes (-20,5 por ciento), como cacao (-79,6 por ciento), y braquearía (-34,6 por ciento); así como también por la menor siembra de cultivos transitorios (-0,4 por ciento), como arroz (-15,8 por ciento) y maíz amarillo duro (-4,6 por ciento), en parte contrarrestado por la mayor siembra de yuca (139,7 por ciento).

**CUADRO N° 3**  
**SUPERFICIE SEMBRADA 1/**  
(Hectáreas)

	Campaña agrícola 2/		Variación	
	2022/2023	2023/2024	Absoluta	Porcentual
<b>CULTIVOS TRANSITORIOS</b>	<b>10 837</b>	<b>10 789</b>	<b>- 48</b>	<b>-0,4</b>
Maíz amarillo duro	8 533	8 141	- 392	-4,6
Arroz	1 827	1 538	- 289	-15,8
Camote	17	9	- 8	-47,1
Zapallo	0	0	0	-
Uncucha	17	23	6	35,3
Sandía	0	16	16	-
Yuca	443	1 062	619	139,7
Otros	0	0	0	-
<b>CULTIVOS PERMANENTES Y SEMIPERMANENTES</b>	<b>1 601</b>	<b>1 272</b>	<b>- 329</b>	<b>-20,5</b>
Cacao	367	75	- 292	-79,6
Pasto braquearía	735	481	- 254	-34,6
Plátano	366	399	33	9,0
Piña	46	90	44	95,7
Papaya	15	96	81	540,0
Otros	72	131	59	81,9
<b>Total</b>	<b>12 438</b>	<b>12 061</b>	<b>- 377</b>	<b>-3,0</b>

1/ Cifras preliminares.

2/ De agosto a diciembre

Fuente: MIDAGRI.

Elaboración: BCRP, Sucursal Cusco. Departamento de Estudios Económicos.

## 1.2 Sector pesca

- En diciembre, la actividad pesquera se redujo 24,7 por ciento interanual, debido a una disminución en el desembarque de especies como gamitana (-98,4 por ciento), zúngaro (-41,4 por ciento) y yahuarachi (-40,2 por ciento), así como por una menor producción de paco (-4,9 por ciento).
- De igual manera, durante el 2023, la actividad pesquera disminuyó un 19,2 por ciento, en dicho periodo se observó una menor extracción de gamitana (-66,4 por ciento), doncella (-55,5 por ciento) y paco (-24,6 por ciento).

**CUADRO N° 4**  
**SECTOR PESCA 1/**  
(En toneladas)

Subsectores	Diciembre			Enero - Diciembre		
	2022	2023	Var. %	2022	2023	Var. %
<b>Consumo Humano Directo (CHD)</b>						
Fresco	59	45	-23,7	788	634	-19,6
<b>SECTOR PESCA 2/</b>			<b>-24,7</b>			<b>-19,2</b>

1/ Cifras preliminares.

2/ Estimado a precios de 2007.

Fuente: PRODUCE.

Elaboración: BCRP, Sucursal Cusco. Departamento de Estudios Económicos.

### 1.3 Sector minería

- La producción minera cayó en 5,0 por ciento interanual en diciembre; la producción de oro descendió de 106 kilogramos en diciembre de 2022 a 101 kilogramos en diciembre de 2023.
- De igual manera, en el año 2023, la producción descendió 2,9 por ciento. Esto situó a la región de Madre de Dios en la novena posición entre los productores de oro, con una contribución de 1,4 por ciento.

**CUADRO N° 5  
SECTOR MINERÍA 1/**

Mineral	Estructura Porcentual 2022 2/	Diciembre				Enero - Diciembre			
		2022	2023	Var. %	Contribución	2022	2023	Var. %	Contribución
<b>MINERÍA METÁLICA 3/</b>	<b>100,0</b>			<b>-5,0</b>	<b>-5,0</b>			<b>-2,9</b>	<b>-2,9</b>
Oro (Kg.)	100,0	106	101	-5,0	-5,0	1 430	1 388	-2,9	-2,9
<b>SECTOR 2/</b>	<b>100,0</b>			<b>-5,0</b>	<b>-5,0</b>			<b>-2,9</b>	<b>-2,9</b>

1/ Cifras preliminares.

2/ Estimado a precios de 2007.

3/ Unidades Recuperables.

MMPC: Millones de Pies Cúbicos y, MB: Miles de Barriles.

Fuente: MINEM.

Elaboración: BCRP, Sucursal Cusco. Departamento de Estudios Económicos.

**GRÁFICO N° 1  
EVOLUCIÓN DE LA PRODUCCIÓN MINERA**  
(Variación % real respecto a similar periodo del año anterior)

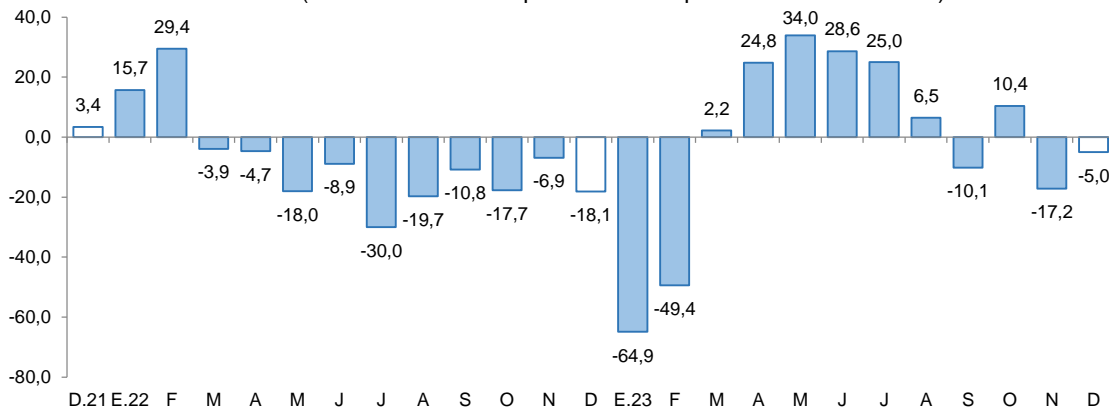

Fuente: MINEM.

Elaboración: BCRP, Sucursal Cusco. Departamento de Estudios Económicos.

- En diciembre, el precio promedio mensual de oro se situó en US\$/oz.tr. 2 035,7, siendo mayor en 2,5 por ciento con respecto a la cotización del mes previo (US\$/oz.tr. 1 985,7). Los factores que influyeron son la disminución del rendimiento de los bonos del Tesoro de Estados Unidos y la depreciación del dólar en comparación con las principales monedas.

## 2. Otros indicadores sectoriales

### 2.1 Arribos a los establecimientos de hospedaje

- En octubre de 2023, el número de turistas que arribaron a los establecimientos de hospedaje de Madre de Dios fue de 39 593 visitantes, siendo menor en 12,6 por ciento en comparación con octubre de 2022. Esta disminución en la afluencia de turistas estuvo relacionada con una menor

llegada de turistas nacionales (-15,5 por ciento), compensado parcialmente por el aumento en los arribos extranjeros (0,6 por ciento).

- La reducción en el flujo de turistas nacionales se debió a una caída en la llegada de turistas procedentes de Loreto (-50,3 por ciento), Lima (-31,6 por ciento) y Cusco (-21,2 por ciento). En cambio, en el caso de los visitantes extranjeros, se observaron mayores llegadas desde Argentina (760,0 por ciento), Francia (157,8 por ciento) y Alemania (27,3 por ciento).
- En el período de enero a octubre de 2023, los arribos a la región disminuyeron 14,3 por ciento en comparación con el mismo período de 2022. Este descenso se debió a una menor afluencia de turistas extranjeros (-22,3 por ciento) y nacionales (-13,0 por ciento).

**GRÁFICO N° 2**  
**EVOLUCIÓN DE ARRIBOS A ESTABLECIMIENTOS DE HOSPEDAJE**  
 (Variación % respecto a similar mes del año anterior)

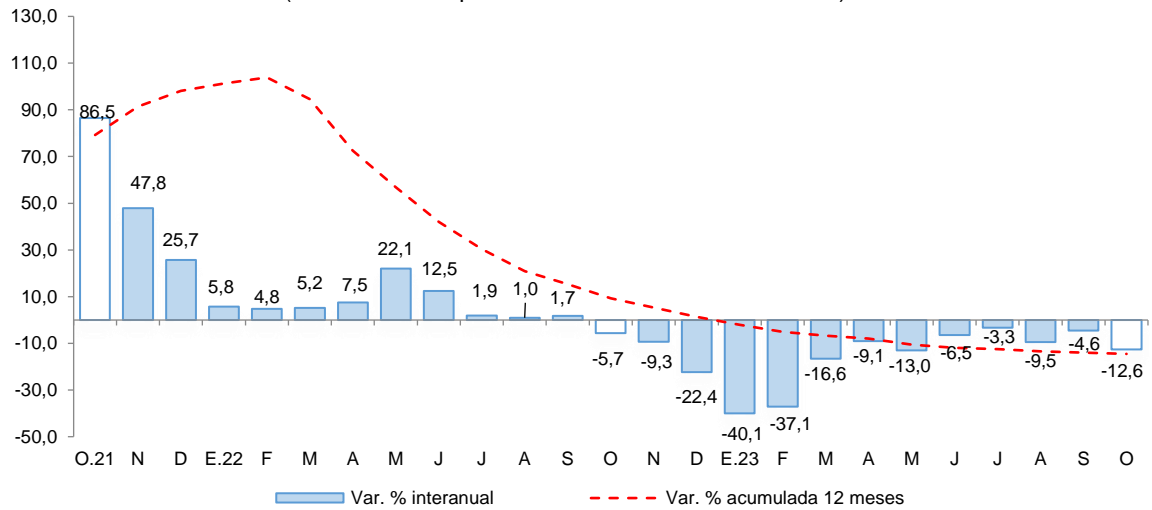

Fuente: MINCETUR - Encuesta Mensual a Establecimientos de Hospedaje Temporal.  
 Elaboración: BCRP, Sucursal Cusco. Departamento de Estudios Económicos.





## II. ASPECTOS LABORALES

### 1. Empleo

- En Madre de Dios, el número de trabajadores asalariados privados formales descendió a 11 588 en noviembre de 2023, siendo menor en 0,1 por ciento con respecto a noviembre de 2022. Lo que fue determinado por las menores contrataciones en el sector agrícola (-18,0 por ciento) y manufactura (-13,6 por ciento), a pesar de un incremento en minería (7,1 por ciento), servicios (2,4 por ciento) y comercio (2,0 por ciento).
- Hasta el mes de noviembre de 2023, se registró un incremento de 0,8 por ciento en el número de empleados del sector privado formal en Madre de Dios en comparación con el mismo periodo del año anterior. El mayor empleo generado en servicios (7,0 por ciento), construcción (3,7 por ciento) y comercio (1,7 por ciento) fue contrarrestado en parte por una menor contratación en el sector agrícola (-18,1 por ciento), manufactura (-10,4 por ciento) y minería (-3,4 por ciento).

**CUADRO N° 6**  
**NÚMERO DE TRABAJADORES DEL SECTOR PRIVADO FORMAL 1/**  
(Planilla Electrónica – PLAME y T-Registro)

Sectores	A noviembre			Ene - Nov
	2022	2023	Var.%	Var.%
Agrícola 2/	1 196	981	-18,0	-18,1
Comercio	2 937	2 995	2,0	1,7
Construcción	98	98	0,0	3,7
Manufactura	946	817	-13,6	-10,4
Minería	970	1 039	7,1	-3,4
Servicios	5 258	5 383	2,4	7,0
No precisa	189	275	45,5	62,5
<b>TOTAL</b>	<b>11 594</b>	<b>11 588</b>	<b>-0,1</b>	<b>0,8</b>

1/ Cifras preliminares.

2/ Incluye ganadería, caza y silvicultura.

Fuente: MTPE - Observatorio de la Formalización Laboral

Elaboración: BCRP, Sucursal Cusco. Departamento de Estudios Económicos.

**GRÁFICO N° 3**  
**TRABAJADORES DEL SECTOR PRIVADO FORMAL**  
(Variación % respecto a similar mes del año anterior)

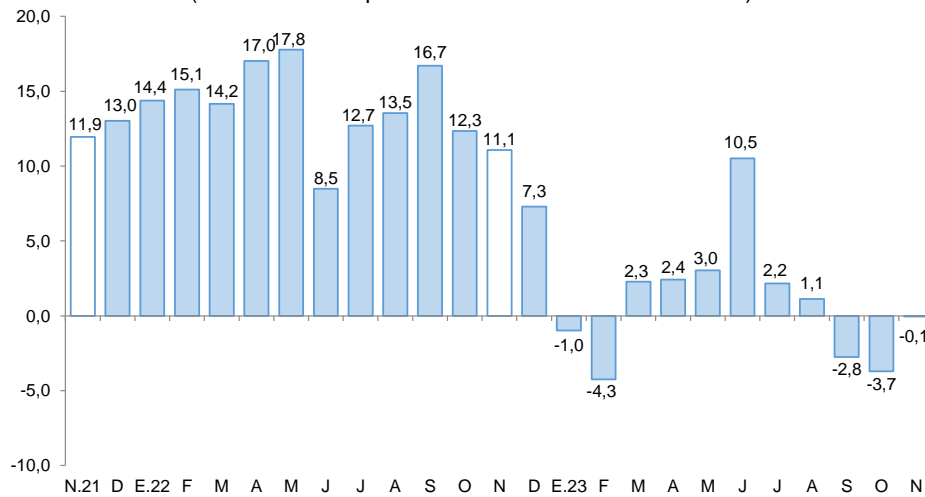

Fuente: MTPE - Observatorio de la Formalización Laboral.

Elaboración: BCRP, Sucursal Cusco. Departamento de Estudios Económicos.

### III. SECTOR EXTERNO

#### 1. Importaciones

- En diciembre, las importaciones sumaron US\$ 11,0 millones, experimentando un incremento de 189,5 por ciento. Las importaciones fueron mayores en los tres rubros: bienes de capital (806,2 por ciento), insumos (85,0 por ciento) y bienes de consumo (53,4 por ciento).
- En la adquisición de bienes de capital, destinados para la industria, se registraron mayores compras de equipos fijos. En cuanto a los insumos, resaltó la adquisición de materias primas para la industria, particularmente productos químico-farmacéuticos primarios. Y en la importación de bienes de consumo, se registró un aumento en las compras de productos no duraderos, como productos alimenticios elaborados.
- En 2023, las importaciones disminuyeron 22,7 por ciento frente a 2022. Los tres rubros reportaron menores compras: bienes de consumo (-27,3 por ciento), bienes de capital (-23,3 por ciento) e insumos (-4,3 por ciento).
- Según el origen, en 2023, el 77,7 por ciento de las importaciones provinieron de Brasil y el 20,5 por ciento de Estados Unidos. De Brasil se importaron productos alimenticios elaborados (aceite de soja y sus fracciones) y productos alimenticios primarios (nueces de Brasil); mientras que de Estados Unidos se importaron capital fijo para la industria (buldóceros, niveladoras entre otros).

**CUADRO N° 7**  
**IMPORTACIONES SEGÚN USO O DESTINO ECONÓMICO 1/**  
(Valor FOB en miles de US\$)

GRUPO	Estructura % 2021	Diciembre		Enero - Diciembre	
		2022	2023	2022	2023
<b>I. BIENES DE CONSUMO</b>	<b>56,7</b>	<b>2 161</b>	<b>3 315</b>	<b>44 575</b>	<b>32 397</b>
Duradero	0,5	10	2	376	84
No duradero	56,2	2 151	3 314	44 199	32 314
<b>II. INSUMOS</b>	<b>15,2</b>	<b>1 000</b>	<b>1 850</b>	<b>11 990</b>	<b>11 470</b>
Combustibles, lubricantes y conexos	0,8	11	20	637	368
Materias primas para la agricultura	0,2	19	0	149	744
Materias primas para la industria	14,2	969	1 829	11 203	10 358
<b>III. BIENES DE CAPITAL</b>	<b>28,1</b>	<b>646</b>	<b>5 858</b>	<b>22 057</b>	<b>16 907</b>
Equipo de transporte	18,8	296	0	14 754	1 389
Materiales de construcción	3,2	161	152	2 537	1 139
Para la agricultura	2,5	104	0	1 995	757
Para la industria	3,5	85	5 706	2 770	13 623
<b>TOTAL IMPORTACIONES</b>	<b>100,0</b>	<b>3 807</b>	<b>11 023</b>	<b>78 622</b>	<b>60 775</b>

1/ Cifras preliminares.

Fuente: SUNAT.

Elaboración: BCRP, Sucursal Cusco. Departamento de Estudios Económicos.

## IV. CRÉDITO Y DEPÓSITOS

### 1. Crédito

- El saldo de crédito aumentó 10,4 por ciento interanual en diciembre de 2023, alcanzando S/ 1 115 millones. La tasa de crecimiento fue mayor en comparación con el mismo mes de 2022 (13,0 por ciento) y superior a la registrada en similar mes de 2021 (7,8 por ciento).
- El saldo de las instituciones no bancarias, que concentraron el 61,7 por ciento del total de créditos, aumentó 10,4 por ciento interanual, lo que reflejó las mayores colocaciones de las cajas municipales (11,5 por ciento). Asimismo, el saldo en la banca múltiple, que representó el 32,6 por ciento de los créditos, mostró un crecimiento de 9,8 por ciento interanual.
- Por tipo de crédito, los préstamos a personas se expandieron en 11,2 por ciento, asociado al incremento del crédito para consumo (12,0 por ciento). Asimismo, el crédito destinado a empresas se incrementó en 10,0 por ciento.
- Por moneda, el saldo en moneda nacional, que representó el 99,8 por ciento, aumentó 10,5 por ciento interanual; contrariamente, el crédito en moneda extranjera disminuyó 8,8 por ciento. Como resultado, el ratio de dolarización (0,2 por ciento) no varió en el periodo interanual.

**CUADRO N° 8**  
**CRÉDITO**  
(Saldos en millones de soles)

	A diciembre			
	2022	2023	Estruct. % 2023	Var. Nom. Dic-23 / Dic-22
<b>Banco de la Nación 1/</b>	47	57	5,1	20,8
<b>Agrobanco 2/</b>	9	7	0,6	-19,9
<b>Banca Múltiple</b>	331	364	32,6	9,8
<b>Instituciones No Bancarias</b>	622	687	61,7	10,4
Financieras	65	65	5,9	0,9
Cajas Municipales	557	622	55,8	11,5
Cajas Rurales	0	0	0,0	-
Empresas de Créditos	0	0	0,0	-
<b>TOTAL</b>	<b>1 009</b>	<b>1 115</b>	<b>100,0</b>	<b>10,4</b>
<b>Empresas</b>	<b>686</b>	<b>755</b>	<b>67,8</b>	<b>10,0</b>
<b>Personas</b>	<b>323</b>	<b>359</b>	<b>32,2</b>	<b>11,2</b>
Consumo	301	337	30,2	12,0
Hipotecario	22	22	2,0	0,1
MN	1 007	1 113	99,8	10,5
ME	2	2	0,2	-8,8

1/ Considera solo los créditos de consumo e hipotecario.

2/ No considera los créditos a las demás empresas del sistema financiero.

Fuente: SBS.

Elaboración: BCRP, Sucursal Cusco. Departamento de Estudios Económicos.

**GRÁFICO Nº 4**  
**EVOLUCIÓN DEL CRÉDITO**  
(Variación % respecto a similar periodo del año anterior)

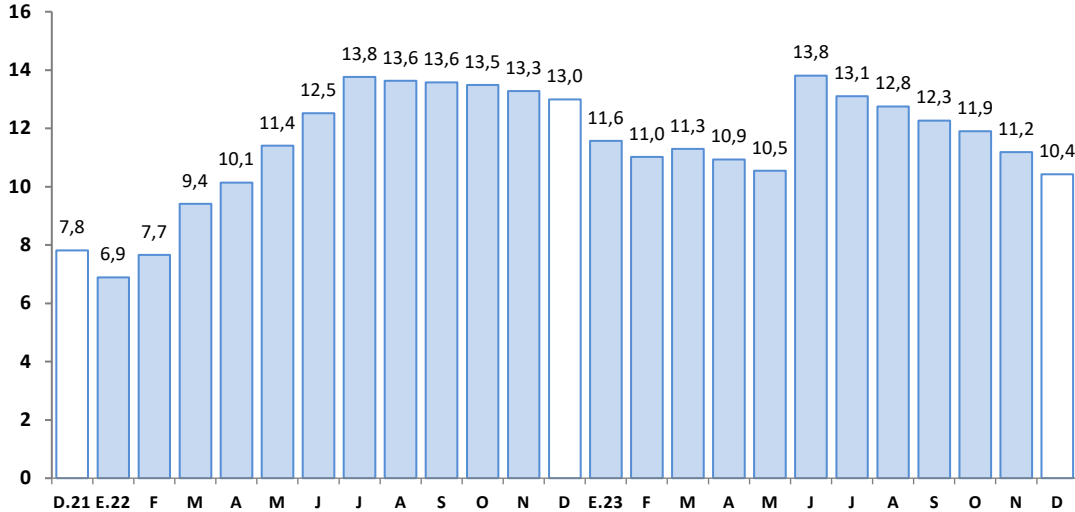

Fuente: SBS.

Elaboración: BCRP, Sucursal Cusco. Departamento de Estudios Económicos.

- La tasa de morosidad fue 6,1 por ciento en noviembre, tasa superior en 1,6 puntos porcentuales con respecto a noviembre de 2022. La banca múltiple reportó una tasa de 10,2 por ciento, mayor en 2,8 puntos porcentuales con respecto a noviembre de 2022; y en las instituciones no bancarias se ubicó en 3,7 por ciento, subiendo 1,2 puntos porcentuales en el periodo interanual.

**GRÁFICO Nº 5**  
**TASA DE MOROSIDAD 1/ 2/**  
(Porcentaje)

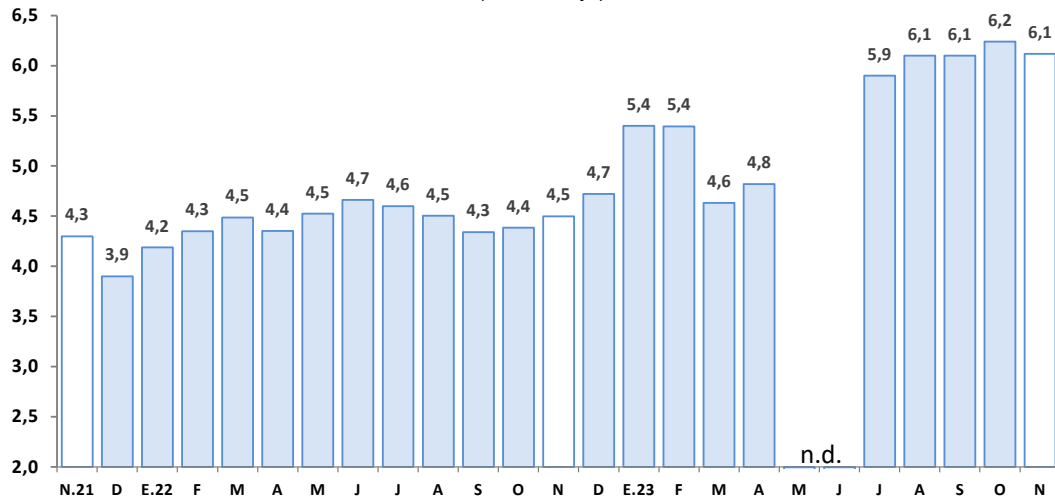

1/ Preliminar.

2/ Morosidad = (créditos vencidos + créditos en cobranza judicial)/colocaciones brutas.

Fuente: SBS.

Elaboración: BCRP, Sucursal Cusco. Departamento de Estudios Económicos.

## 2. Depósitos

- El saldo de depósitos ascendió a S/ 692 millones en diciembre, lo que significó un aumento de 9,0 por ciento interanual.



- Por tipo, los depósitos a plazo aumentaron 36,4 por ciento y a la vista 18,9 por ciento; en cambio, disminuyeron los depósitos de ahorro (-1,7 por ciento).
- Por tipo de institución, el saldo de los depósitos en la banca múltiple y en las instituciones no bancarias aumentó 13,2 y 5,4 por ciento, respectivamente; este último debido a las mayores captaciones de las cajas municipales (5,5 por ciento).
- Por tipo de moneda, los depósitos en moneda nacional aumentaron 8,9 por ciento, de la misma forma, en moneda extranjera crecieron 10,2 por ciento. Con ello, el coeficiente de dolarización de los depósitos aumentó de 11,1 por ciento en diciembre de 2022 a 11,2 por ciento en diciembre de 2023.

**CUADRO N° 9**  
**DEPÓSITOS**  
(Saldos en millones de soles)

	A diciembre			
	2022	2023	Estruct. % 2023	Var. Nom. Dic-23 / Dic-22
<b>Banco de la Nación</b>	129	134	19,4	4,5
<b>Banca Múltiple</b>	310	351	50,8	13,2
<b>Instituciones No Bancarias</b>	196	206	29,8	5,4
Financieras	6	6	0,8	0,0
Cajas Municipales	190	201	29,0	5,5
Cajas Rurales	0	0	0,0	-
<b>TOTAL</b>	<b>635</b>	<b>692</b>	<b>100,0</b>	<b>9,0</b>
Vista	133	158	22,8	18,9
Ahorro	395	388	56,1	-1,7
A plazo	107	145	21,0	36,4
MN	564	614	88,8	8,9
ME	70	77	11,2	10,2

Fuente: SBS.

Elaboración: BCRP, Sucursal Cusco. Departamento de Estudios Económicos.

**GRÁFICO N° 6**  
**EVOLUCIÓN DE LOS DEPÓSITOS**  
(Variación % respecto a similar periodo del año anterior)

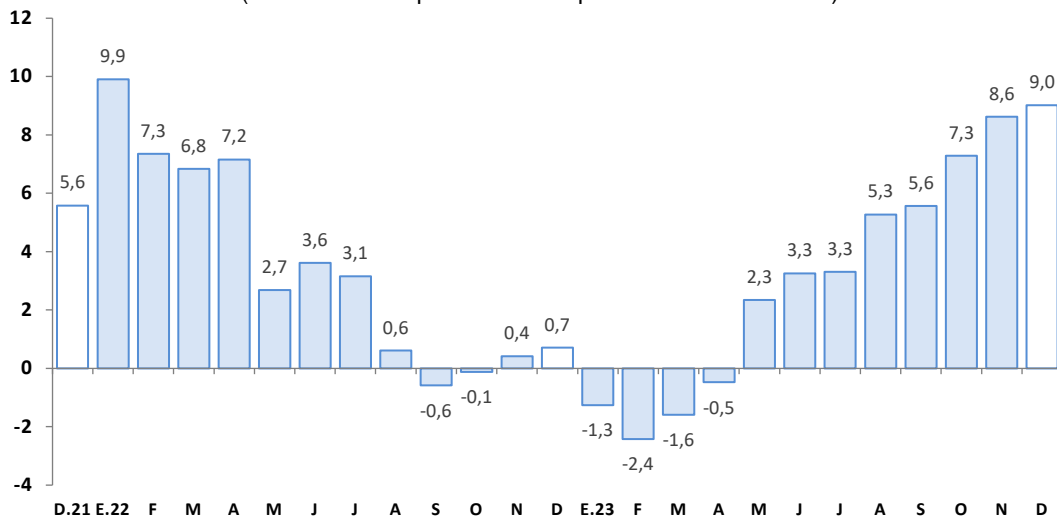

Fuente: SBS.

Elaboración: BCRP, Sucursal Cusco. Departamento de Estudios Económicos.

## V. EJECUCIÓN DEL PRESUPUESTO DE GASTOS DEL GOBIERNO GENERAL

### 1. Gasto no financiero

- En diciembre de 2023, en la región de Madre de Dios, la ejecución presupuestaria ascendió a S/ 170 millones, equivalente a un incremento del 12,2 por ciento en términos reales con relación al mismo periodo del año anterior. Este aumento estuvo asociado a un crecimiento en los gastos de formación bruta de capital (17,2 por ciento) y en los gastos corrientes (9,3 por ciento).
- En 2023, se registró una caída de 9,3 por ciento en la ejecución presupuestaria. Esta caída se debió a una disminución en los gastos de inversión (-19,8 por ciento) y en los gastos corrientes (-2,6 por ciento).

### 2. Gastos corrientes

- En el último mes del año 2023, el gasto corriente ascendió a S/ 106 millones, reflejando un aumento real del 9,3 por ciento con respecto al mismo mes del año previo. El incremento en el gasto se debió principalmente a un aumento en los gastos de bienes y servicios (37,4 por ciento), ya que hubo una disminución en los gastos de transferencias (-49,7 por ciento) y remuneraciones (-9,4 por ciento).
- No obstante, durante 2023, los gastos corrientes en la región sumaron S/ 751 millones, mostrando una disminución del 2,6 por ciento en comparación con el año 2022. La reducción en los gastos corrientes se debió a una disminución en las transferencias (-16,5 por ciento) y los gastos en bienes y servicios (-5,0 por ciento), compensada en parte por un aumento del gasto en remuneraciones (4,1 por ciento).

### 3. Formación bruta de capital

- En el mes de diciembre del 2023, la inversión en la región alcanzó S/ 65 millones, experimentando un incremento real del 17,2 por ciento en comparación con el mismo mes del año previo. El aumento se debió a las mayores inversiones en los Gobiernos locales (92,5 por ciento) y el Gobierno regional (6,1 por ciento), siendo parcialmente contrarrestado por una disminución en el devengado del Gobierno nacional (-34,0 por ciento). A nivel de sectores, en los Gobiernos locales se incrementó el gasto en transporte en S/ 11,6 millones con respecto a diciembre de 2022 (S/ 4,6 millones); y en el Gobierno regional la inversión en el sector salud aumentó en S/ 4,4 millones con respecto al gasto realizado en diciembre de 2022 (S/ 5,4 millones). Por otro lado, en el Gobierno nacional, la inversión en el sector ambiente disminuyó de S/ 3,4 millones en diciembre de 2022 a S/ 0,9 de millón en diciembre de 2023. No obstante, en 2023, la inversión registró una disminución de 19,8 por ciento debido a los menores desembolsos en los tres niveles de Gobierno.
- Con respecto a la ejecución de la inversión pública en Madre de Dios en 2023, los tres niveles de Gobierno ejecutaron conjuntamente el 89,1 por ciento del Presupuesto Institucional Modificado (PIM). Por niveles, el Gobierno nacional registró un avance del 96,4 por ciento, el Gobierno regional un 95,5 por ciento y los Gobiernos locales un 62,1 por ciento.

**CUADRO N° 10**  
**EJECUCIÓN DEL PRESUPUESTO DE GASTOS DEL GOBIERNO GENERAL**  
(Millones de soles)

	Diciembre			Enero - Diciembre		
	2022	2023	Var. % Real	2022	2023	Var. % Real
<b>I. GASTOS CORRIENTES</b>	<b>94</b>	<b>106</b>	<b>9,3</b>	<b>727</b>	<b>751</b>	<b>-2,6</b>
Gobierno Nacional	29	53	74,8	322	333	-2,4
Gobierno Regional	53	40	-26,7	324	347	1,0
Gobiernos Locales	11	12	8,7	81	71	-17,1
<b>Remuneraciones</b>	<b>35</b>	<b>32</b>	<b>-9,4</b>	<b>297</b>	<b>329</b>	<b>4,1</b>
Gobierno Nacional	9	11	9,2	85	91	0,4
Gobierno Regional	23	20	-17,0	197	223	6,7
Gobiernos Locales	2	2	-7,5	15	15	-8,3
<b>Bienes y Servicios</b>	<b>47</b>	<b>67</b>	<b>37,4</b>	<b>347</b>	<b>349</b>	<b>-5,0</b>
Gobierno Nacional	13	39	182,1	172	192	5,5
Gobierno Regional	26	20	-25,8	112	104	-12,2
Gobiernos Locales	8	9	2,6	63	53	-20,8
<b>Transferencias 1/</b>	<b>12</b>	<b>6</b>	<b>-49,7</b>	<b>83</b>	<b>74</b>	<b>-16,5</b>
Gobierno Nacional	7	4	-43,9	65	50	-27,4
Gobierno Regional	5	1	-81,2	15	20	23,4
Gobiernos Locales	0	1	239,5	3	4	14,8
<b>II. FORMACIÓN BRUTA DE CAPITAL</b>	<b>54</b>	<b>65</b>	<b>17,2</b>	<b>526</b>	<b>446</b>	<b>-19,8</b>
Gobierno Nacional	12	8	-34,0	278	219	-25,6
Gobierno Regional	28	31	6,1	159	164	-2,3
Gobiernos Locales	13	25	92,5	89	63	-33,1
<b>III. OTROS GASTOS DE CAPITAL 2/</b>	<b>0</b>	<b>0</b>	<b>-</b>	<b>6</b>	<b>11</b>	<b>92,9</b>
<b>GASTO NO FINANCIERO TOTAL (I+II+III)</b>	<b>147</b>	<b>170</b>	<b>12,2</b>	<b>1 259</b>	<b>1 209</b>	<b>-9,3</b>
<b>Gobierno Nacional</b>	<b>42</b>	<b>62</b>	<b>42,4</b>	<b>605</b>	<b>560</b>	<b>-12,6</b>
<b>Gobierno Regional</b>	<b>82</b>	<b>72</b>	<b>-15,3</b>	<b>483</b>	<b>511</b>	<b>-0,1</b>
<b>Gobiernos Locales</b>	<b>23</b>	<b>37</b>	<b>54,0</b>	<b>170</b>	<b>137</b>	<b>-24,0</b>

1/ Incluye el pago de pensiones, donaciones y otros gastos corrientes.

2/ Incluye donaciones y transferencias.

Fuente: MEF.

Elaboración: BCRP, Sucursal Cusco. Departamento de Estudios Económicos.

**GRÁFICO Nº 7**  
**EVOLUCIÓN DE LA FORMACIÓN BRUTA DE CAPITAL**  
 (Variación % real respecto al similar periodo del año anterior)

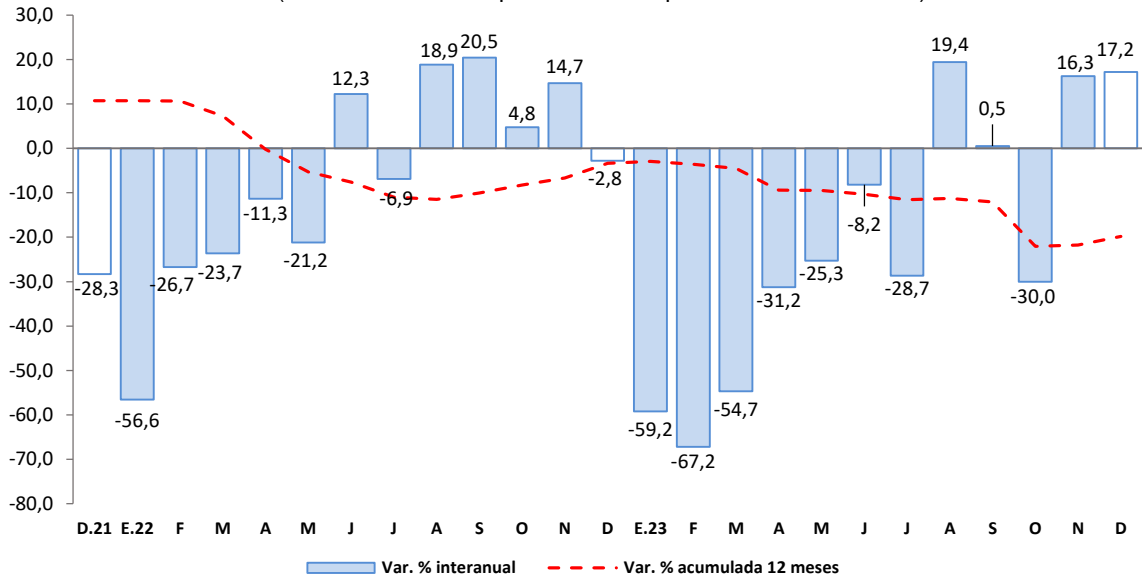

Fuente: MEF.

Elaboración: BCRP, Sucursal Cusco. Departamento de Estudios Económicos.

- Los principales proyectos ejecutados por el Gobierno nacional, en diciembre, fueron:
  - Adquisición de un mamógrafo; en la EESS Santa Rosa de Tambopata, distrito de Tambopata (S/ 1,4 millones).
  - Mejoramiento y ampliación de la gestión integral de residuos sólidos municipales de la ciudad de Puerto Maldonado, provincia de Tambopata (S/ 647,7 mil).
- En el Gobierno regional, los principales proyectos desarrollados fueron:
  - Mejoramiento y ampliación de los servicios de salud en el establecimiento de salud Salvación del distrito de Manu (S/ 3,3 millones).
  - Mejoramiento de los servicios de salud del Hospital San Martín de Porres de Iberia, distrito de Iberia (S/ 2,4 millones).
- Por último, en los Gobiernos locales los proyectos más destacados fueron:
  - Mejoramiento del camino vecinal EMP. Pe-30C - Shiringayoc - Santa María – Valparaíso, distrito de Tahuamanu (S/ 5,6 millones).
  - Mejoramiento del servicio de transitabilidad vehicular y peatonal del Jr. Atahualpa en la ciudad de Puerto Maldonado del distrito de Tambopata (S/ 1,6 millones).





**VI. ANEXOS**

BANCO CENTRAL DE RESERVA DEL PERÚ – SUCURSAL CUSCO

ANEXO 1

MADRE DE DIOS: PRODUCCIÓN AGROPECUARIA 1/

(Toneladas)

PRODUCTOS	2022	2023											PRODUCTOS	
	Dic.	Ene.	Feb.	Mar.	Abr.	May.	Jun.	Jul.	Ago.	Set.	Oct.	Nov.		Dic.
<b>AGRÍCOLA</b>														<b>AGRÍCOLA</b>
Achiote	0	0	0	0	0	0	0	7	0	6	4	0	0	Achiote
Arroz Cáscara	220	487	2 048	1 167	1 118	681	577	380	349	423	162	90	65	Arroz Cáscara
Braquearía	75 328	90 424	92 802	95 556	94 876	92 090	95 085	86 071	79 412	78 360	82 261	85 285	89 762	Braquearía
Cacao	21	134	68	113	172	281	309	292	277	187	127	64	37	Cacao
Café	0	0	0	6	9	5	1	0	0	0	0	0	0	Café
Caña de azúcar (para fruta)	219	188	241	194	187	187	187	163	176	213	190	112	172	Caña de azúcar (para fruta)
Carnote	10	17	18	36	53	31	35	99	69	52	47	29	37	Carnote
Carambola	14	12	11	10	11	11	12	10	8	14	17	11	20	Carambola
Coco	91	73	81	76	72	76	75	80	105	84	81	63	86	Coco
Cocona	40	39	41	34	41	47	36	32	32	31	24	27	45	Cocona
Frijol grano seco	0	0	0	0	0	0	7	13	25	3	0	0	0	Frijol grano seco
Lima	0	0	0	53	132	129	53	36	20	0	0	0	0	Lima
Limón	55	54	63	69	83	60	62	55	39	44	55	61	49	Limón
Maíz Amarillo duro	0	2 796	17 973	15 829	7 742	560	201	681	357	74	0	0	0	Maíz Amarillo duro
Maíz choclo	0	0	0	0	0	0	0	0	0	0	0	0	0	Maíz choclo
Mandarina	0	0	0	67	137	152	64	117	60	29	0	0	0	Mandarina
Mango	82	0	0	0	0	0	0	0	0	0	116	137	65	Mango
Naranja	0	0	0	117	259	326	256	252	139	88	39	12	0	Naranja
Pijuayo	0	55	107	62	39	0	0	0	0	0	0	0	0	Pijuayo
Palta	183	0	0	0	0	0	0	0	0	44	207	209	93	Palta
Papaya	784	639	960	1 049	1 021	1 025	1 061	867	777	826	689	711	698	Papaya
Piña	659	316	399	428	360	511	495	636	599	735	841	766	833	Piña
Plátano	2 094	2 730	2 856	2 858	2 894	2 953	2 778	3 245	3 170	3 363	3 299	3 042	3 050	Plátano
Sandía	0	0	0	0	0	0	49	136	124	99	106	93	124	Sandía
Yuca	1 459	1 940	2 205	2 054	2 070	2 144	1 956	2 308	2 373	2 495	2 547	2 333	2 505	Yuca
Zapallo	0	0	0	0	0	0	0	0	0	0	0	0	0	Zapallo
<b>PECUARIA</b>														<b>PECUARIA</b>
Vacuno 2/	304	286	324	318	324	353	314	372	328	335	320	311	294	Vacuno 2/
Ave 2/	1 205	1 034	748	844	866	912	837	962	998	914	945	781	1 155	Ave 2/
Huevos	216	259	264	277	283	282	320	285	284	254	221	216	206	Huevos
Ovino 2/	7	6	6	6	5	6	5	5	6	5	5	5	6	Ovino 2/
Leche	93	102	106	114	112	115	117	120	120	118	111	97	110	Leche
Porcino 2/	190	82	101	129	142	157	151	150	133	180	139	146	219	Porcino 2/

1/ Cifras preliminares.

2/ Peso de animal en pie.

Fuente: MDAGRI.

Elaboración: BCRP, Sucursal Cusco. Departamento de Estudios Económicos.

**ANEXO 2**

**MADRE DE DIOS: PRODUCCIÓN PESQUERA 1/  
(kg)**

SUBSECTORES	2022	2023												SUBSECTORES
	Dic.	Ene.	Feb.	Mar.	Abr.	May.	Jun.	Jul.	Ago.	Set.	Oct.	Nov.	Dic.	
<b>Consumo Humano Directo</b> Fresco	59 110	30 760	38 486	54 481	60 747	62 973	51 307	55 871	70 851	65 696	48 054	49 256	45 082	<b>Consumo Humano Directo</b> Fresco

1/ Cifras preliminares.

Fuente: PRODUCE.

Elaboración: BCRP, Sucursal Cusco. Departamento de Estudios Económicos.

**ANEXO 3**

**MADRE DE DIOS: PRODUCCIÓN MINERA 1/**

	2022	2023													
	Dic.	Ene.	Feb.	Mar.	Abr.	May.	Jun.	Jul.	Ago.	Set.	Oct.	Nov.	Dic.		
<b>1. MINERÍA METÁLICA 2/</b>															<b>1. MINERÍA METÁLICA 2/</b>
Oro (Kg.)	106	46	67	130	149	141	149	138	127	109	127	104	101	Oro (Kg.)	

1/ Cifras preliminares.

2/ Unidades Recuperables.

MMPC: Millones de Pies Cúbicos.

MB: Miles de Barriles.

Fuente: MINEM.

Elaboración: BCRP, Sucursal Cusco. Departamento de Estudios Económicos.

**ANEXO 4**

**MADRE DE DIOS: IMPORTACIÓN SEGÚN USO O DESTINO ECONÓMICO 1/**  
(Valor FOB en miles de US\$)

TIPO	2022	2023												TIPO
	Dic.	Ene.	Feb.	Mar.	Abr.	May.	Jun.	Jul.	Ago.	Set.	Oct.	Nov.	Dic.	
<b>I. BIENES DE CONSUMO</b>	<b>2 161</b>	<b>1 430</b>	<b>1 244</b>	<b>1 259</b>	<b>3 079</b>	<b>2 629</b>	<b>3 130</b>	<b>2 808</b>	<b>3 340</b>	<b>3 413</b>	<b>3 236</b>	<b>3 515</b>	<b>3 315</b>	<b>I. BIENES DE CONSUMO</b>
Duradero	10	0	0	3	38	0	1	0	9	1	5	24	2	Duradero
No duradero	2 151	1 430	1 244	1 256	3 041	2 629	3 128	2 808	3 331	3 412	3 231	3 491	3 314	No duradero
<b>II. INSUMOS</b>	<b>1 000</b>	<b>665</b>	<b>1 124</b>	<b>891</b>	<b>469</b>	<b>474</b>	<b>849</b>	<b>1 241</b>	<b>821</b>	<b>760</b>	<b>1 132</b>	<b>1 194</b>	<b>1 850</b>	<b>II. INSUMOS</b>
Combustibles, lubricantes y conexos	11	8	2	19	5	6	14	129	15	12	18	120	20	Combustibles, lubricantes y conexos
Materias primas para la agricultura	19	48	149	189	218	80	21	0	21	0	19	0	0	Materias primas para la agricultura
Materias primas para la industria	969	609	973	684	247	388	814	1 113	785	748	1 095	1 074	1 829	Materias primas para la industria
<b>III. BIENES DE CAPITAL</b>	<b>646</b>	<b>244</b>	<b>298</b>	<b>151</b>	<b>239</b>	<b>277</b>	<b>97</b>	<b>1 345</b>	<b>243</b>	<b>4 137</b>	<b>234</b>	<b>3 784</b>	<b>5 858</b>	<b>III. BIENES DE CAPITAL</b>
Equipo de transporte	296	92	47	48	0	0	1	1 200	0	0	0	0	0	Equipo de transporte
Materiales de construcción	161	151	169	0	100	150	17	145	0	141	112	1	152	Materiales de construcción
Para la agricultura	104	0	0	41	0	52	39	0	0	120	69	436	0	Para la agricultura
Para la industria	85	0	82	62	139	75	40	0	242	3 876	53	3 347	5 706	Para la industria
<b>TOTAL IMPORTACIONES</b>	<b>3 807</b>	<b>2 339</b>	<b>2 666</b>	<b>2 301</b>	<b>3 788</b>	<b>3 380</b>	<b>4 076</b>	<b>5 395</b>	<b>4 404</b>	<b>8 309</b>	<b>4 602</b>	<b>8 493</b>	<b>11 023</b>	<b>TOTAL IMPORTACIONES</b>

1/ Cifras preliminares.

Fuente: SUNAT.

Elaboración: BCRP, Sucursal Cusco. Departamento de Estudios Económicos.

**ANEXO 5**

**MADRE DE DIOS: IMPORTACIÓN SEGÚN USO O DESTINO ECONÓMICO 1/**  
(Valor FOB en miles de US\$)

TIPO	2022	2023												TIPO
	Dic.	Ene.	Feb.	Mar.	Abr.	May.	Jun.	Jul.	Ago.	Set.	Oct.	Nov.	Dic.	
<b>I. BIENES DE CONSUMO</b>	<b>2 161</b>	<b>1 430</b>	<b>1 244</b>	<b>1 259</b>	<b>3 079</b>	<b>2 629</b>	<b>3 130</b>	<b>2 808</b>	<b>3 340</b>	<b>3 413</b>	<b>3 236</b>	<b>3 515</b>	<b>3 315</b>	<b>I. BIENES DE CONSUMO</b>
<b>Duradero</b>	<b>10</b>	<b>0</b>	<b>0</b>	<b>3</b>	<b>38</b>	<b>0</b>	<b>1</b>	<b>0</b>	<b>9</b>	<b>1</b>	<b>5</b>	<b>24</b>	<b>2</b>	<b>Duradero</b>
Muebles y otro equipo para el hogar	4	0	0	0	1	0	0	0	2	0	0	0	0	Muebles y otro equipo para el hogar
Obj.de adorno de uso personal, instrumento musical y otros	6	0	0	0	36	0	1	0	0	1	0	24	2	Obj.de adorno de uso personal, instrumento musical y otros
Utensilios domésticos	0	0	0	3	0	0	0	0	7	0	5	0	0	Utensilios domésticos
Vehículo de transporte particular	0	0	0	0	0	0	0	0	0	0	0	0	0	Vehículo de transporte particular
<b>No duradero</b>	<b>2 151</b>	<b>1 430</b>	<b>1 244</b>	<b>1 256</b>	<b>3 041</b>	<b>2 629</b>	<b>3 128</b>	<b>2 808</b>	<b>3 331</b>	<b>3 412</b>	<b>3 231</b>	<b>3 491</b>	<b>3 314</b>	<b>No duradero</b>
Bebidas	0	0	0	0	0	0	0	0	0	0	0	0	0	Bebidas
Otros bienes de consumo no duradero	2	0	35	15	61	0	42	0	11	0	78	117	0	Otros bienes de consumo no duradero
Productos alimenticios elaborados	1 985	1 139	830	683	2 617	1 914	1 948	2 150	2 699	2 993	2 969	3 199	3 108	Productos alimenticios elaborados
Productos alimenticios primarios	160	291	365	559	363	714	1 122	658	597	418	184	174	206	Productos alimenticios primarios
Productos farmacéuticos y de tocador	0	0	13	0	0	0	16	0	23	0	0	0	0	Productos farmacéuticos y de tocador
Vestuarios y otras confecciones textiles	4	0	0	0	0	0	0	0	0	0	0	0	0	Vestuarios y otras confecciones textiles
<b>II. INSUMOS</b>	<b>1 000</b>	<b>665</b>	<b>1 124</b>	<b>891</b>	<b>469</b>	<b>474</b>	<b>849</b>	<b>1 241</b>	<b>821</b>	<b>760</b>	<b>1 132</b>	<b>1 194</b>	<b>1 850</b>	<b>II. INSUMOS</b>
<b>Combustibles, lubricantes y conexos</b>	<b>11</b>	<b>8</b>	<b>2</b>	<b>19</b>	<b>5</b>	<b>6</b>	<b>14</b>	<b>129</b>	<b>15</b>	<b>12</b>	<b>18</b>	<b>120</b>	<b>20</b>	<b>Combustibles, lubricantes y conexos</b>
Combustibles elaborados	0	0	0	0	0	0	0	0	0	0	0	105	0	Combustibles elaborados
Combustibles semielaborados	11	8	2	19	5	6	14	14	15	12	18	15	20	Combustibles semielaborados
<b>Materias primas para la agricultura</b>	<b>19</b>	<b>48</b>	<b>149</b>	<b>189</b>	<b>218</b>	<b>80</b>	<b>21</b>	<b>0</b>	<b>21</b>	<b>0</b>	<b>19</b>	<b>0</b>	<b>0</b>	<b>Materias primas para la agricultura</b>
Alimentos para animales elaborados	0	0	0	0	0	0	21	0	21	0	19	0	0	Alimentos para animales elaborados
Alimentos para animales semielaborados	19	48	149	189	130	46	0	0	0	0	0	0	0	Alimentos para animales semielaborados
<b>Materias primas para la industria</b>	<b>969</b>	<b>609</b>	<b>973</b>	<b>684</b>	<b>247</b>	<b>388</b>	<b>814</b>	<b>1 113</b>	<b>785</b>	<b>748</b>	<b>1 095</b>	<b>1 074</b>	<b>1 829</b>	<b>Materias primas para la industria</b>
Productos agropecuarios no alimenticios elaborados	2	10	0	0	1	2	22	0	0	24	5	62	27	Productos agropecuarios no alimenticios elaborados
Productos agropecuarios no alimenticios semielaborados	126	0	131	0	117	120	318	129	134	143	279	132	468	Productos agropecuarios no alimenticios semielaborados
Productos alimenticios primarios	285	333	362	150	0	24	67	201	77	47	185	285	482	Productos alimenticios primarios
Productos alimenticios semielaborados	33	33	62	95	0	0	0	0	0	0	0	0	26	Productos alimenticios semielaborados
Productos mineros elaborados	484	233	419	423	126	242	408	783	574	479	539	594	652	Productos mineros elaborados
Productos mineros semielaborados	7	0	0	0	2	0	0	0	0	0	0	0	0	Productos mineros semielaborados
Productos químico - farmacéuticos primarios	2	0	0	15	0	0	0	0	0	54	87	0	174	Productos químico - farmacéuticos primarios
Productos químico - farmacéuticos semielaborados	0	0	0	0	0	0	0	0	0	0	0	0	0	Productos químico - farmacéuticos semielaborados
<b>III. BIENES DE CAPITAL</b>	<b>646</b>	<b>244</b>	<b>298</b>	<b>151</b>	<b>239</b>	<b>277</b>	<b>97</b>	<b>1 345</b>	<b>243</b>	<b>4 137</b>	<b>234</b>	<b>3 784</b>	<b>5 858</b>	<b>III. BIENES DE CAPITAL</b>
<b>Equipo de transporte</b>	<b>296</b>	<b>92</b>	<b>47</b>	<b>48</b>	<b>0</b>	<b>0</b>	<b>1</b>	<b>1 200</b>	<b>0</b>	<b>0</b>	<b>0</b>	<b>0</b>	<b>0</b>	<b>Equipo de transporte</b>
Equipos de transporte-equipos rodantes de transporte	224	92	47	48	0	0	1	1 200	0	0	0	0	0	Equipos de transporte-equipos rodantes de transporte
Equipos de transporte-partes y accesorios de equipo de transporte	71	0	0	0	0	0	0	0	0	0	0	0	0	Equipos de transporte-partes y accesorios de equipo de transporte
<b>Materiales de construcción</b>	<b>161</b>	<b>151</b>	<b>169</b>	<b>0</b>	<b>100</b>	<b>150</b>	<b>17</b>	<b>145</b>	<b>0</b>	<b>141</b>	<b>112</b>	<b>1</b>	<b>152</b>	<b>Materiales de construcción</b>
Materiales de construcción - elaborados	161	151	169	0	100	150	17	145	0	141	112	1	152	Materiales de construcción - elaborados
Materiales de construcción - semielaborados	0	0	0	0	0	0	0	0	0	0	0	0	0	Materiales de construcción - semielaborados
<b>Para la agricultura</b>	<b>104</b>	<b>0</b>	<b>0</b>	<b>41</b>	<b>0</b>	<b>52</b>	<b>39</b>	<b>0</b>	<b>0</b>	<b>120</b>	<b>69</b>	<b>436</b>	<b>0</b>	<b>Para la agricultura</b>
Bienes de capital para la agricultura-maquinas y herramientas	104	0	0	41	0	52	39	0	0	62	69	436	0	Bienes de capital para la agricultura-maquinas y herramientas
De mas bienes de capital	0	0	0	0	0	0	0	0	0	58	0	0	0	De mas bienes de capital
<b>Para la industria</b>	<b>85</b>	<b>0</b>	<b>82</b>	<b>62</b>	<b>139</b>	<b>75</b>	<b>40</b>	<b>0</b>	<b>242</b>	<b>3 876</b>	<b>53</b>	<b>3 347</b>	<b>5 706</b>	<b>Para la industria</b>
Bienes de capital para la industria-herramientas	57	0	0	3	0	0	18	0	16	0	30	0	0	Bienes de capital para la industria-herramientas
Bienes de capital para la industria-maquinas y aparatos de ofic. serv. y científicos	2	0	0	0	0	1	1	0	0	0	0	0	0	Bienes de capital para la industria-maquinas y aparatos de ofic. serv. y científicos
Bienes de capital para la industria-otro equipo fijo	25	0	15	26	90	72	18	0	225	3 876	0	3 347	5 703	Bienes de capital para la industria-otro equipo fijo
Bienes de capital para la industria-partes y accesorios de maquinaria industrial	1	0	67	33	49	2	3	0	0	0	22	0	3	Bienes de capital para la industria-partes y accesorios de maquinaria industrial
<b>TOTAL IMPORTACIONES</b>	<b>3 807</b>	<b>2 339</b>	<b>2 666</b>	<b>2 301</b>	<b>3 788</b>	<b>3 380</b>	<b>4 076</b>	<b>5 395</b>	<b>4 404</b>	<b>8 309</b>	<b>4 602</b>	<b>8 493</b>	<b>11 023</b>	<b>TOTAL IMPORTACIONES</b>

1/ Cifras preliminares.

Fuente: SUNAT.

Elaboración: BCRP, Sucursal Cusco, Departamento de Estudios Económicos.



**ANEXO 6**

**MADRE DE DIOS: CRÉDITOS 1/**  
(Saldos en millones de Soles)

ENTIDADES FINANCIERAS	2022	2023												ENTIDADES FINANCIERAS
	Dic.	Ene.	Feb.	Mar.	Abr.	May.	Jun.	Jul.	Ago.	Set.	Oct.	Nov.	Dic.	
<b>I. Banco de la nación 2/</b>	47	47	47	48	48	50	52	52	53	55	55	56	57	<b>I. Banco de la nación 2/</b>
<b>II. Agrobanco 3/</b>	9	9	8	9	9	9	8	8	8	8	8	7	7	<b>II. Agrobanco 3/</b>
<b>III. Banca múltiple</b>	331	323	323	327	327	329	366	368	368	367	369	370	364	<b>III. Banca múltiple</b>
<b>IV. Instituciones no bancarias</b>	622	611	616	628	636	645	650	653	658	665	673	682	687	<b>IV. Instituciones no bancarias</b>
Financieras	65	64	63	64	64	65	65	64	64	64	65	65	65	Financieras
Cajas Municipales	557	547	553	564	572	580	585	589	594	602	608	618	622	Cajas Municipales
Cajas Rurales	0	0	0	0	0	0	0	0	0	0	0	0	0	Cajas Rurales
Empresas de Créditos	0	0	0	0	0	0	0	0	0	0	0	0	0	Empresas de Créditos
<b>TOTAL</b>	<b>1 009</b>	<b>990</b>	<b>995</b>	<b>1 011</b>	<b>1 020</b>	<b>1 033</b>	<b>1 076</b>	<b>1 081</b>	<b>1 087</b>	<b>1 095</b>	<b>1 105</b>	<b>1 116</b>	<b>1 115</b>	<b>TOTAL</b>
<b>En M/N</b>	<b>1 007</b>	<b>988</b>	<b>992</b>	<b>1 008</b>	<b>1 018</b>	<b>1 030</b>	<b>1 073</b>	<b>1 078</b>	<b>1 085</b>	<b>1 092</b>	<b>1 103</b>	<b>1 113</b>	<b>1 113</b>	<b>En M/N</b>
<b>En M/E</b>	<b>2</b>	<b>2</b>	<b>2</b>	<b>3</b>	<b>3</b>	<b>2</b>	<b>2</b>	<b>2</b>	<b>2</b>	<b>2</b>	<b>2</b>	<b>2</b>	<b>2</b>	<b>En M/E</b>

1/ Cifras preliminares.

2/ Considera solo los créditos de consumo e hipotecario.

3/ No considera los créditos a las demás empresas del sistema financiero.

Fuente: SBS.

Elaboración: BCRP, Sucursal Cusco. Departamento de Estudios Económicos.

**ANEXO 7**

**MADRE DE DIOS: CARTERA PESADA 1/  
(En porcentajes)**

ENTIDADES FINANCIERAS	2022		2023											ENTIDADES FINANCIERAS
	Nov.	Dic.	Ene.	Feb.	Mar.	Abr.	May.	Jun.	Jul.	Ago.	Set.	Oct.	Nov.	
I. Banco de la nación	4,2	4,3	4,4	4,8	4,7	4,8	n.d.	n.d.	4,4	4,5	4,5	4,8	4,9	I. Banco de la nación
II. Agrobanco	22,3	22,6	23,7	22,7	21,8	22,9	n.d.	n.d.	27,7	29,9	26,6	28,1	30,5	II. Agrobanco
III. Banca múltiple	7,4	7,7	8,6	8,6	7,1	7,5	n.d.	n.d.	10,0	10,5	10,7	10,6	10,2	III. Banca múltiple
IV. Instituciones no bancarias	2,5	2,7	3,3	3,3	3,1	3,1	n.d.	n.d.	3,5	3,4	3,5	3,7	3,7	IV. Instituciones no bancarias
Cajas Municipales	2,5	2,6	3,3	3,2	3,0	2,9	n.d.	n.d.	3,3	3,3	3,4	3,6	3,7	Cajas Municipales
Cajas Rurales de Ahorro y Crédito	0,0	0,0	0,0	0,0	0,0	0,0	n.d.	n.d.	0,0	0,0	0,0	0,0	0,0	Cajas Rurales de Ahorro y Crédito
Empresas de Créditos	0,0	0,0	0,0	0,0	0,0	0,0	n.d.	n.d.	0,0	0,0	0,0	0,0	0,0	Empresas de Créditos
Financieras	2,7	3,2	3,6	4,1	4,0	4,9	n.d.	n.d.	5,0	4,7	4,3	4,6	3,9	Financieras
<b>TOTAL</b>	<b>4,5</b>	<b>4,7</b>	<b>5,4</b>	<b>5,4</b>	<b>4,6</b>	<b>4,8</b>	<b>n.d.</b>	<b>n.d.</b>	<b>5,9</b>	<b>6,1</b>	<b>6,1</b>	<b>6,2</b>	<b>6,1</b>	<b>TOTAL</b>

1/ Cifras preliminares.

Fuente: SBS.

Elaboración: BCRP, Sucursal Cusco. Departamento de Estudios Económicos.



**ANEXO 8**

**MADRE DE DIOS: DEPÓSITOS 1/**  
(Saldos en millones de Soles)

ENTIDADES FINANCIERAS	2022	2023												ENTIDADES FINANCIERAS
	Dic.	Ene.	Feb.	Mar.	Abr.	May.	Jun.	Jul.	Ago.	Set.	Oct.	Nov.	Dic.	
<b>I. Banco de la nación</b>	<b>129</b>	<b>129</b>	<b>125</b>	<b>121</b>	<b>128</b>	<b>127</b>	<b>137</b>	<b>129</b>	<b>134</b>	<b>129</b>	<b>130</b>	<b>131</b>	<b>134</b>	<b>I. Banco de la nación</b>
<b>II. Banca múltiple</b>	<b>310</b>	<b>312</b>	<b>289</b>	<b>295</b>	<b>298</b>	<b>301</b>	<b>302</b>	<b>317</b>	<b>328</b>	<b>338</b>	<b>345</b>	<b>346</b>	<b>351</b>	<b>II. Banca múltiple</b>
<b>III. Instituciones no bancarias</b>	<b>196</b>	<b>188</b>	<b>188</b>	<b>184</b>	<b>187</b>	<b>190</b>	<b>190</b>	<b>193</b>	<b>193</b>	<b>203</b>	<b>203</b>	<b>207</b>	<b>206</b>	<b>III. Instituciones no bancarias</b>
Financieras	6	5	5	5	5	5	4	5	5	6	6	6	6	Financieras
Cajas Municipales	190	183	182	179	182	186	186	188	188	197	197	201	201	Cajas Municipales
Cajas Rurales	0	0	0	0	0	0	0	0	0	0	0	0	0	Cajas Rurales
<b>TOTAL</b>	<b>635</b>	<b>629</b>	<b>602</b>	<b>601</b>	<b>613</b>	<b>618</b>	<b>629</b>	<b>639</b>	<b>655</b>	<b>669</b>	<b>678</b>	<b>684</b>	<b>692</b>	<b>TOTAL</b>
<b>En M/N</b>	<b>564</b>	<b>559</b>	<b>535</b>	<b>535</b>	<b>543</b>	<b>553</b>	<b>562</b>	<b>573</b>	<b>584</b>	<b>593</b>	<b>601</b>	<b>606</b>	<b>614</b>	<b>En M/N</b>
<b>En M/E</b>	<b>70</b>	<b>70</b>	<b>66</b>	<b>66</b>	<b>69</b>	<b>65</b>	<b>68</b>	<b>67</b>	<b>71</b>	<b>77</b>	<b>77</b>	<b>77</b>	<b>77</b>	<b>En M/E</b>

1/ Cifras preliminares.

Fuente: SBS.

Elaboración: BCRP, Sucursal Cusco. Departamento de Estudios Económicos.

**ANEXO 9**

**MADRE DE DIOS: EJECUCIÓN DEL PRESUPUESTO PÚBLICO**

(Millones de Soles)

TIPO	2022	2023												TIPO
	Dic.	Ene.	Feb.	Mar.	Abr.	May.	Jun.	Jul.	Ago.	Set.	Oct.	Nov.	Dic.	
<b>I. GASTOS CORRIENTES</b>	<b>94</b>	<b>48</b>	<b>59</b>	<b>55</b>	<b>46</b>	<b>73</b>	<b>67</b>	<b>55</b>	<b>72</b>	<b>49</b>	<b>56</b>	<b>65</b>	<b>106</b>	<b>I. GASTOS CORRIENTES</b>
Gobierno Nacional	29	17	33	23	18	41	21	20	38	16	22	30	53	Gobierno Nacional
Gobierno Regional	53	30	21	27	23	26	40	28	27	28	28	30	40	Gobierno Regional
Gobiernos Locales	11	1	5	5	4	6	6	7	7	6	7	6	12	Gobiernos Locales
<b>Remuneraciones</b>	<b>35</b>	<b>33</b>	<b>24</b>	<b>28</b>	<b>24</b>	<b>28</b>	<b>26</b>	<b>29</b>	<b>25</b>	<b>25</b>	<b>27</b>	<b>29</b>	<b>32</b>	<b>Remuneraciones</b>
Gobierno Nacional	9	7	7	7	6	8	7	9	6	7	8	9	11	Gobierno Nacional
Gobierno Regional	23	25	16	20	17	18	18	18	17	18	18	20	20	Gobierno Regional
Gobiernos Locales	2	1	1	1	1	1	1	2	1	1	1	1	2	Gobiernos Locales
<b>Bienes y Servicios</b>	<b>47</b>	<b>11</b>	<b>29</b>	<b>23</b>	<b>17</b>	<b>38</b>	<b>22</b>	<b>22</b>	<b>41</b>	<b>21</b>	<b>23</b>	<b>34</b>	<b>67</b>	<b>Bienes y Servicios</b>
Gobierno Nacional	13	6	21	12	7	27	9	8	27	7	9	20	39	Gobierno Nacional
Gobierno Regional	26	4	5	7	6	7	9	9	9	9	10	9	20	Gobierno Regional
Gobiernos Locales	8	1	3	4	3	4	5	5	6	4	5	4	9	Gobiernos Locales
<b>Transferencias 1/</b>	<b>12</b>	<b>5</b>	<b>6</b>	<b>5</b>	<b>5</b>	<b>7</b>	<b>19</b>	<b>4</b>	<b>6</b>	<b>3</b>	<b>6</b>	<b>2</b>	<b>6</b>	<b>Transferencias 1/</b>
Gobierno Nacional	7	4	6	4	4	6	5	3	5	2	5	1	4	Gobierno Nacional
Gobierno Regional	5	1	0	1	0	1	14	1	0	1	0	1	1	Gobierno Regional
Gobiernos Locales	0	0	0	0	0	0	0	0	1	0	0	0	1	Gobiernos Locales
<b>II. FORMACIÓN BRUTA DE CAPITAL</b>	<b>54</b>	<b>1</b>	<b>4</b>	<b>9</b>	<b>95</b>	<b>16</b>	<b>25</b>	<b>21</b>	<b>32</b>	<b>28</b>	<b>115</b>	<b>34</b>	<b>65</b>	<b>II. FORMACIÓN BRUTA DE CAPITAL</b>
Gobierno Nacional	12	1	1	2	86	3	6	4	7	5	89	6	8	Gobierno Nacional
Gobierno Regional	28	1	3	7	8	11	18	14	19	17	19	17	31	Gobierno Regional
Gobiernos Locales	13	0	0	1	1	2	1	3	6	7	7	11	25	Gobiernos Locales
<b>III. OTROS GASTOS DE CAPITAL 2/</b>	<b>0</b>	<b>0</b>	<b>0</b>	<b>0</b>	<b>1</b>	<b>0</b>	<b>0</b>	<b>0</b>	<b>0</b>	<b>3</b>	<b>0</b>	<b>7</b>	<b>0</b>	<b>III. OTROS GASTOS DE CAPITAL 2/</b>
<b>GASTO NO FINANCIERO TOTAL (I+II+III)</b>	<b>147</b>	<b>49</b>	<b>63</b>	<b>64</b>	<b>142</b>	<b>89</b>	<b>92</b>	<b>77</b>	<b>105</b>	<b>80</b>	<b>170</b>	<b>107</b>	<b>170</b>	<b>GASTO NO FINANCIERO TOTAL (I+II+III)</b>
<i>Gobierno Nacional</i>	<i>42</i>	<i>18</i>	<i>34</i>	<i>25</i>	<i>105</i>	<i>44</i>	<i>28</i>	<i>25</i>	<i>46</i>	<i>21</i>	<i>110</i>	<i>44</i>	<i>62</i>	<i>Gobierno Nacional</i>
<i>Gobierno Regional</i>	<i>82</i>	<i>31</i>	<i>23</i>	<i>33</i>	<i>31</i>	<i>38</i>	<i>58</i>	<i>42</i>	<i>46</i>	<i>44</i>	<i>47</i>	<i>46</i>	<i>72</i>	<i>Gobierno Regional</i>
<i>Gobiernos Locales</i>	<i>23</i>	<i>1</i>	<i>5</i>	<i>6</i>	<i>6</i>	<i>7</i>	<i>7</i>	<i>9</i>	<i>13</i>	<i>15</i>	<i>14</i>	<i>17</i>	<i>37</i>	<i>Gobiernos Locales</i>

1/ Incluye el pago de pensiones, donaciones y otros gastos corrientes.

2/ Incluye donaciones y transferencias.

Información actualizada al 31 de diciembre de 2023.

Fuente: MEF.

Elaboración: BCRP, Sucursal Cusco. Departamento de Estudios Económicos.



**ANEXO 10**

**MADRE DE DIOS: INGRESOS RECAUDADOS POR EL GOBIERNO CENTRAL**

(Millones de Soles)

	2022	2023												
	Dic.	Ene.	Feb.	Mar.	Abr.	May.	Jun.	Jul.	Ago.	Set.	Oct.	Nov.	Dic.	
<b>I. INGRESOS TRIBUTARIOS</b>	<b>19</b>	<b>14</b>	<b>11</b>	<b>14</b>	<b>14</b>	<b>15</b>	<b>12</b>	<b>14</b>	<b>16</b>	<b>16</b>	<b>17</b>	<b>14</b>	<b>14</b>	<b>I. INGRESOS TRIBUTARIOS</b>
<b>1. Impuestos a los ingresos</b>	<b>8</b>	<b>8</b>	<b>6</b>	<b>9</b>	<b>8</b>	<b>8</b>	<b>7</b>	<b>7</b>	<b>7</b>	<b>7</b>	<b>7</b>	<b>7</b>	<b>8</b>	<b>1. Impuestos a los ingresos</b>
Personas Naturales	6	6	5	5	4	5	5	5	5	6	5	5	6	Personas Naturales
Personas Jurídicas	2	2	1	1	1	1	1	1	2	2	1	1	2	Personas Jurídicas
Regularización	0	0	0	2	3	3	1	0	0	0	0	0	0	Regularización
<b>2. Impuestos a la importación</b>	<b>0</b>	<b>0</b>	<b>0</b>	<b>0</b>	<b>0</b>	<b>0</b>	<b>0</b>	<b>0</b>	<b>0</b>	<b>0</b>	<b>0</b>	<b>0</b>	<b>0</b>	<b>2. Impuestos a la importación</b>
<b>3. Impuesto General a las Ventas</b>	<b>9</b>	<b>5</b>	<b>4</b>	<b>4</b>	<b>4</b>	<b>5</b>	<b>4</b>	<b>6</b>	<b>7</b>	<b>7</b>	<b>8</b>	<b>5</b>	<b>4</b>	<b>3. Impuesto General a las Ventas</b>
Operaciones Internas	7	4	2	3	3	3	2	5	6	6	7	4	3	Operaciones Internas
Operaciones Externas	2	2	1	1	1	2	1	1	1	1	1	1	1	Operaciones Externas
<b>4. Impuesto Selectivo al Consumo</b>	<b>0</b>	<b>0</b>	<b>0</b>	<b>0</b>	<b>0</b>	<b>0</b>	<b>0</b>	<b>0</b>	<b>0</b>	<b>0</b>	<b>0</b>	<b>0</b>	<b>0</b>	<b>4. Impuesto Selectivo al Consumo</b>
<b>5. Otros Ingresos tributarios</b>	<b>2</b>	<b>1</b>	<b>1</b>	<b>1</b>	<b>2</b>	<b>2</b>	<b>2</b>	<b>1</b>	<b>2</b>	<b>2</b>	<b>2</b>	<b>2</b>	<b>2</b>	<b>5. Otros Ingresos tributarios</b>
<b>II. INGRESOS NO TRIBUTARIOS</b>	<b>0</b>	<b>0</b>	<b>0</b>	<b>0</b>	<b>0</b>	<b>0</b>	<b>0</b>	<b>0</b>	<b>0</b>	<b>0</b>	<b>0</b>	<b>0</b>	<b>0</b>	<b>II. INGRESOS NO TRIBUTARIOS</b>
<b>INGRESOS CORRIENTES (I+II)</b>	<b>19</b>	<b>14</b>	<b>11</b>	<b>14</b>	<b>14</b>	<b>15</b>	<b>13</b>	<b>14</b>	<b>16</b>	<b>16</b>	<b>17</b>	<b>14</b>	<b>14</b>	<b>INGRESOS CORRIENTES (I+II)</b>

<sup>1</sup> Debido al redondeo de los datos parciales, los totales pueden diferir de la suma de las partes.

Fuente: SUNAT.

Elaboración: BCRP, Sucursal Cusco. Departamento de Estudios Económicos.

