

**BANCO CENTRAL DE RESERVA DEL PERÚ**  
**SUCURSAL CUSCO**



**MADRE DE DIOS: Síntesis de Actividad Económica**  
**Setiembre 2023<sup>1</sup>**

**Departamento de Estudios Económicos**

---

<sup>1</sup> En la elaboración del presente informe participaron Víctor Chique, Juniors Sanchez y José Apaza.

## ÍNDICE

	<i>Página</i>
<b>RESUMEN EJECUTIVO.....</b>	<b>3</b>
<b>I. ACTIVIDAD PRODUCTIVA.....</b>	<b>5</b>
1. Actividad Primaria.....	5
1.1 Sector agropecuario.....	5
1.2 Sector pesca.....	6
1.3 Sector minería.....	7
2. Otros indicadores sectoriales.....	8
2.1 Arribos a los establecimientos de hospedaje.....	8
<b>II. ASPECTOS LABORALES.....</b>	<b>9</b>
1. Empleo.....	9
<b>III. SECTOR EXTERNO.....</b>	<b>10</b>
1. Importaciones.....	10
<b>IV. CRÉDITO Y DEPÓSITOS.....</b>	<b>11</b>
1. Crédito.....	11
2. Depósitos.....	13
<b>V. EJECUCIÓN DEL PRESUPUESTO DE GASTOS DEL GOBIERNO GENERAL.....</b>	<b>15</b>
1. Gasto no financiero.....	15
2. Gastos corrientes.....	¡Error! Marcador no definido.
3. Formación bruta de capital.....	¡Error! Marcador no definido.
<b>VI. ANEXOS.....</b>	<b>18</b>

## RESUMEN EJECUTIVO

---

### Principales hechos de importancia

- Las actividades primarias reportaron resultados mixtos en setiembre. La **actividad agropecuaria** aumentó 9,7 por ciento y el **sector pesca** creció 0,7 por ciento; sin embargo, el **sector minería** se contrajo en 16,3 por ciento.
- En otros indicadores de la actividad económica de la región, el **saldo de crédito** aumentó 12,3 por ciento y la **inversión** fue mayor en 0,5 por ciento.

### Actividad Primaria

- **La actividad agropecuaria** se expandió en 9,7 por ciento en setiembre con respecto al registro interanual, debido a una mayor producción de cacao, pasto brachiaria y plátano. De igual forma, entre enero y setiembre, la producción agropecuaria creció 5,7 por ciento, vinculada a la mayor producción de maíz amarillo duro y cacao.
- El **sector pesca** creció 0,7 por ciento debido a un mayor desembarque de boquichico, zúngaro y yahuarachi. No obstante, la actividad pesquera se redujo en 18,8 por ciento entre enero y setiembre, explicada por una menor extracción de la especie paco.
- La **actividad minera** disminuyó 16,3 por ciento interanual en setiembre, debido a la menor producción de oro. Asimismo, entre enero y setiembre de 2023, la producción se redujo en 3,5 por ciento frente a similar periodo de 2022.

### Otros Indicadores de Actividad Económica

- El **saldo de crédito** alcanzó los S/ 1 095 millones, mayor en 12,3 por ciento interanual al cierre del mes de setiembre. El resultado reflejó los mayores créditos a personas y empresas.
- El gasto en **formación bruta de capital** fue de S/ 28 millones, monto mayor en 0,5 por ciento en términos reales frente al gasto realizado en setiembre de 2022, resultado del mayor devengado en el Gobierno nacional y regional. En cambio, el gasto acumulado hasta setiembre registró una caída de 24,5 por ciento con respecto a similar periodo del año previo.

**CUADRO N° 1**  
**OTROS INDICADORES DE ACTIVIDAD ECONÓMICA**  
 (Variación % respecto a similar mes del año anterior)

	<b>Abr. 23</b>	<b>May. 23</b>	<b>Jun. 23</b>	<b>Jul. 23</b>	<b>Ago. 23</b>	<b>Set. 23</b>
Arribos a los establecimientos de hospedaje	↓ -9,3	↓ -10,5	↓ -6,2	↓ -2,7	↓ -8,3	n.d
Crédito total 2/	↑ 10,9	↑ 10,5	↑ 13,8	↑ 13,1	↑ 12,8	↑ 12,3
Crédito de consumo 2/	↑ 19,5	↑ 18,6	↑ 17,3	↑ 16,3	↑ 15,1	↑ 14,5
Crédito hipotecario 2/	↓ -1,5	↓ -4,2	↓ -4,3	↓ -5,3	↓ -3,5	↓ -2,3
Inversión Pública 1/	↓ -31,2	↓ -25,3	↓ -8,2	↓ -28,7	↑ 19,4	↑ 0,5

1/ En términos reales.

2/ En términos nominales.

Fuentes: MINCETUR, SBS y MEF.

## I. ACTIVIDAD PRODUCTIVA

### 1. Actividad Primaria

#### 1.1 Sector agropecuario

- La actividad agropecuaria creció 9,7 por ciento en setiembre, en comparación con el mismo mes de 2022. Este crecimiento fue impulsado por una mayor producción del subsector agrícola (26,5 por ciento), atenuado por una disminución en la producción pecuaria (-4,2 por ciento). Hasta setiembre de 2023, el sector mostró un crecimiento del 5,7 por ciento en comparación con el mismo periodo del año anterior.
- La expansión en el subsector agrícola se explicó por un aumento en la producción destinada al mercado externo y agroindustria (124,8 por ciento), impulsada por un mayor cultivo de cacao (105,0 por ciento). De igual manera, la producción destinada al mercado interno se expandió (17,0 por ciento), principalmente los cultivos brachiaria y plátano. En el periodo entre enero y setiembre de 2023, el subsector agrícola creció 13,7 por ciento en comparación con el mismo periodo de 2022.
- En contraste, el subsector pecuario retrocedió 4,2 por ciento en setiembre, debido a una menor producción de ave (-6,8 por ciento) y huevos (-4,0 por ciento). Entre enero y setiembre de 2023, la producción pecuaria disminuyó 5,6 por ciento en comparación con el mismo periodo del año anterior.

**CUADRO N° 2**  
**SECTOR AGROPECUARIO 1/**  
**(Miles de Toneladas)**

Subsectores	Estructura Porcentual 2021 2/	Setiembre				Enero - Setiembre			
		2022	2023	Var.%	Contribución al crecimiento 3/	2022	2023	Var.%	Contribución al crecimiento 3/
<b>AGRICOLA</b>	<b>54,9</b>			<b>26,5</b>	<b>12,0</b>			<b>13,7</b>	<b>8,0</b>
Orientada al mercado externo y agroindustria 2/	14,3			124,8	5,0			35,7	7,3
Cacao	4,2	0,1	0,2	105,0	4,0	1,4	1,8	35,3	1,7
Achiote	0,0	0,0	0,0	370,8	0,1	0,0	0,0	-56,4	0,0
Caña de azúcar	0,1	0,2	0,2	28,4	0,0	1,6	1,7	5,6	0,0
Café	0,0	0,0	0,0	-	-	0,0	0,0	13,3	0,0
Maíz amarillo duro	9,4	0,0	0,1	-	-	34,0	46,2	36,1	5,6
Mango	0,1	0,0	0,0	-	-	0,0	0,0	-	-
Palta	0,4	0,0	0,0	-	-	0,0	0,0	-	-
Orientada al mercado interno 2/	40,6			17,0	7,0			2,0	0,8
Brachiaria	18,3	69,3	78,4	13,1	2,7	738,4	804,7	9,0	1,6
Plátano	7,4	2,6	3,4	31,1	2,3	29,5	26,8	-9,1	-0,6
Yuca	4,2	1,9	2,5	28,9	1,6	18,9	19,5	3,7	0,2
Piña	1,4	0,5	0,7	41,8	0,7	4,3	4,5	4,9	0,1
Sandía	0,2	0,0	0,1	347,7	0,2	0,6	0,4	-35,2	-0,1
Camote	0,1	0,0	0,1	225,0	0,1	0,5	0,4	-9,4	0,0
Mandarina	0,2	0,0	0,0	268,4	0,1	0,6	0,6	1,7	0,0
Papaya	4,5	1,1	0,8	-27,2	-0,7	10,7	8,2	-23,3	-0,5
<b>PECUARIO</b>	<b>45,1</b>			<b>-4,2</b>	<b>-2,3</b>			<b>-5,6</b>	<b>-2,3</b>
Ave 4/	24,4	1,0	0,9	-6,8	-2,1	8,5	8,1	-4,1	-0,9
Huevos	5,9	0,3	0,3	-4,0	-0,3	2,7	2,5	-6,5	-0,4
Vacuno 4/	10,7	0,3	0,3	-0,6	-0,1	3,3	2,9	-11,3	-1,1
Ovino 4/	0,2	0,0	0,0	-8,5	0,0	0,1	0,1	-5,1	0,0
Leche	0,6	0,1	0,1	3,8	0,0	0,9	1,0	4,8	0,0
Porcino 4/	3,3	0,1	0,1	3,1	0,1	1,2	1,2	2,3	0,1
<b>SECTOR AGROPECUARIO</b>	<b>100,0</b>			<b>9,7</b>	<b>9,7</b>			<b>5,7</b>	<b>5,7</b>

1/ Cifras preliminares.

2/ Estimado a precios del 2007.

3/ Con base en la estructura de similar periodo 2022.

4/ Peso de animal en pie.

Fuente: MIDAGRI.

Elaboración: BCRP, Sucursal Cusco. Departamento de Estudios Económicos.

- Al segundo mes de la campaña agrícola 2023/2024 se instalaron un total de 2 307 hectáreas, siendo mayor en 138,3 por ciento en comparación con el mismo periodo de la campaña anterior. En los cultivos transitorios se registró un crecimiento de 142,7 por ciento, asociado al aumento en la superficie sembrada de maíz amarillo duro, arroz y yuca; además, en cultivos permanentes y semipermanentes, se observó una expansión de 91,6 por ciento, explicado por las mayores extensiones de plátano, cacao y piña.

**CUADRO N° 3**  
**SUPERFICIE SEMBRADA 1/**  
(Hectáreas)

	Campaña agrícola 2/		Variación	
	2022/2023	2023/2024	Absoluta	Porcentual
<b>CULTIVOS TRANSITORIOS</b>	<b>885</b>	<b>2 148</b>	<b>1 263</b>	<b>142,7</b>
Maíz amarillo duro	758	1 657	899	118,6
Arroz	32	221	189	590,6
Yuca	95	257	162	170,5
Sandía	0	9	9	-
Camote	0	4	4	-
Caigua	0	0	0	-
Col	0	0	0	-
Frijol caupi grano seco	0	0	0	-
Lechuga	0	0	0	-
Maíz choclo	0	0	0	-
Zapallo	0	0	0	-
Otros	0	0	0	-
<b>CULTIVOS PERMANENTES Y SEMIPERMANENTES</b>	<b>83</b>	<b>159</b>	<b>76</b>	<b>91,6</b>
Plátano	50	90	40	80,0
Cacao	0	32	32	-
Piña	10	17	7	70,0
Mandarina	0	2	2	-
Cocona	11	5	-6	-54,5
Otros	12	13	1	8,3
<b>Total</b>	<b>968</b>	<b>2 307</b>	<b>1 339</b>	<b>138,3</b>

1/ Cifras preliminares.

2/ De agosto a setiembre

Fuente: MIDAGRI.

Elaboración: BCRP, Sucursal Cusco. Departamento de Estudios Económicos.

## 1.2 Sector pesca

- La actividad pesquera experimentó un leve incremento de 0,7 por ciento, impulsado por un aumento en el desembarque de boquichico (85,4 por ciento), zúngaro (42,3 por ciento) y yahuarachi (38,0 por ciento).
- No obstante, durante los primeros nueve meses del año, la actividad pesquera mostró una reducción del 18,8 por ciento, principalmente debido a una disminución en la producción de paco (-26,4 por ciento).

**CUADRO N° 4**  
**SECTOR PESCA 1/**  
(En toneladas)

Subsectores	Setiembre			Enero - Setiembre		
	2022	2023	Var. %	2022	2023	Var. %
<b>Consumo Humano Directo (CHD)</b>						
Fresco	65	66	0,4	609	491	-19,4
<b>SECTOR PESCA 2/</b>			<b>0,7</b>			<b>-18,8</b>

1/ Cifras preliminares.

2/ Estimado a precios de 2007.

Fuente: PRODUCE.

Elaboración: BCRP, Sucursal Cusco. Departamento de Estudios Económicos.

### 1.3 Sector minería

- La producción minera se redujo en 16,3 por ciento interanual en setiembre, impulsada por una disminución en la producción de oro, que pasó de 121 kilogramos en setiembre de 2022 a 101 kilogramos en setiembre de 2023.
- Asimismo, en el período acumulado de enero a setiembre de 2023, la producción decreció 3,5 por ciento en comparación con el mismo período de 2022. Esto situó a la región de Madre de Dios en la novena posición a nivel nacional, con una participación del 1,5 por ciento.

**CUADRO N° 5  
SECTOR MINERÍA 1/**

Mineral	Estructura Porcentual 2021 2/	Setiembre				Enero - Setiembre			
		2022	2023	Var. %	Contribución	2022	2023	Var. %	Contribución
<b>MINERÍA METÁLICA 3/</b>	<b>100,0</b>			<b>-16,3</b>	<b>-16,3</b>			<b>-3,5</b>	<b>-3,5</b>
Oro (Kg.)	100,0	121	101	-16,3	-16,3	1 082	1 044	-3,5	-3,5
<b>SECTOR 2/</b>	<b>100,0</b>			<b>-16,3</b>	<b>-16,3</b>			<b>-3,5</b>	<b>-3,5</b>

1/ Cifras preliminares.

2/ Estimado a precios de 2007.

3/ Unidades Recuperables.

MMPC: Millones de Pies Cúbicos y, MB: Miles de Barriles.

Fuente: MINEM.

Elaboración: BCRP, Sucursal Cusco. Departamento de Estudios Económicos.

**GRÁFICO N° 1  
EVOLUCIÓN DE LA PRODUCCIÓN MINERA**  
(Variación % real respecto a similar periodo del año anterior)

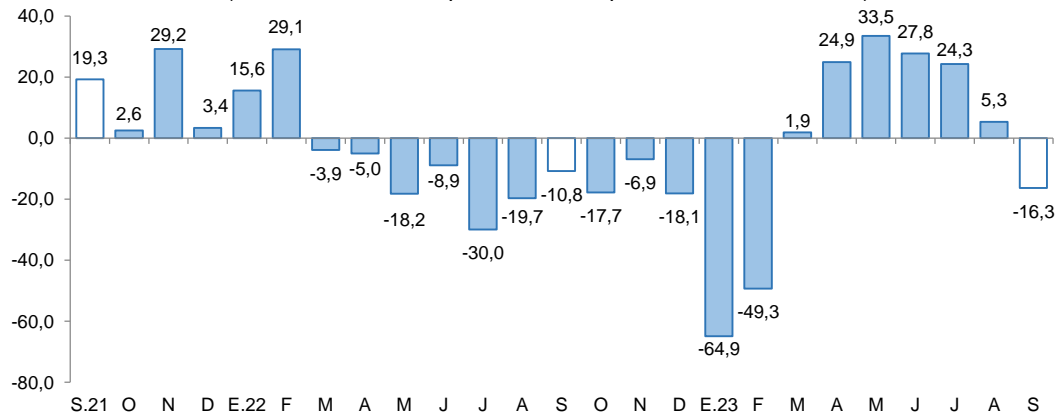

Fuente: MINEM.

Elaboración: BCRP, Sucursal Cusco. Departamento de Estudios Económicos.

- El precio promedio mensual del oro se situó en US\$/oz.tr. 1 919,2 en setiembre, siendo mayor en 0,1 por ciento con respecto a la cotización del mes anterior (US\$/oz.tr. 1 918,2). Este resultado se explica por la depreciación del dólar, contrarrestado por el contexto de expectativas de que las tasas de la FED se mantengan en niveles elevados.

## 2. Otros indicadores sectoriales

### 2.1 Arribos a los establecimientos de hospedaje

- En agosto de 2023, el número de turistas que arribaron a los establecimientos de hospedaje de Madre de Dios fue de 44 107 visitantes, siendo menor en 8,3 por ciento en comparación con agosto de 2022. Esta disminución en la afluencia de turistas estuvo relacionada con una menor llegada de turistas nacionales (-11,5 por ciento), pese al mayor arribo de turistas extranjeros (3,9 por ciento).
- La reducción en el flujo de turistas nacionales se debió a una disminución en la llegada de turistas procedentes de Arequipa (-33,6 por ciento), Cusco (-22,2 por ciento) y Lima (-11,3 por ciento). Por otro lado, en el caso de los visitantes extranjeros, se observaron mayores llegadas desde Francia (14,9 por ciento), Italia (14,7 por ciento) y Reino Unido (6,6 por ciento).
- En el período de enero a agosto de 2023, los arribos a la región disminuyeron 14,7 por ciento en comparación con el mismo período de 2022. Este descenso se debió principalmente a una menor afluencia de turistas extranjeros (-23,3 por ciento) y nacionales (-13,3 por ciento).

**GRÁFICO N° 2**  
**EVOLUCIÓN DE ARRIBOS A ESTABLECIMIENTOS DE HOSPEDAJE**  
 (Variación % respecto a similar mes del año anterior)

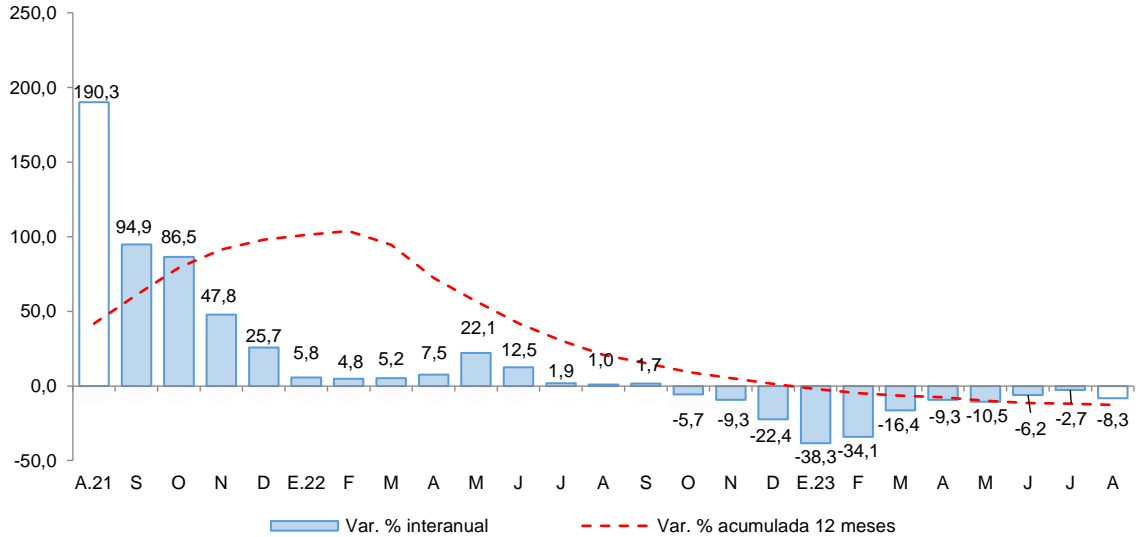

Fuente: MINCETUR - Encuesta Mensual a Establecimientos de Hospedaje Temporal.  
 Elaboración: BCRP, Sucursal Cusco. Departamento de Estudios Económicos.





## II. ASPECTOS LABORALES

### 1. Empleo

- En julio de 2023, en Madre de Dios, el número de trabajadores asalariados privados formales se elevó a 11 686, lo que representa un incremento de 2,2 por ciento en comparación con julio de 2022. Esta expansión se debe principalmente a un aumento en la contratación en los sectores de construcción (67,4 por ciento), servicios (8,7 por ciento) y minería (5,9 por ciento).
- En el periodo de enero a julio, en promedio, los trabajos asalariados experimentaron un crecimiento del 2,2 por ciento, asociado a un aumento en la contratación en los sectores de servicios (9,9 por ciento) y comercio (2,4 por ciento).

**CUADRO N° 6**  
**NÚMERO DE TRABAJADORES DEL SECTOR PRIVADO FORMAL 1/**  
(Planilla Electrónica – PLAME y T-Registro)

Sectores	A julio			Ene - Jul	
	2022	2023	Var.%		Var.%
Agrícola 2/	1 518	1 277	-15,9		-13,7
Comercio	2 936	2 941	0,2		2,4
Construcción	95	159	67,4		-18,9
Manufactura	971	854	-12,0		-8,5
Minería	952	1 008	5,9		-7,7
Servicios	4 790	5 206	8,7		9,9
No precisa	177	241	36,2		75,3
<b>TOTAL</b>	<b>11 439</b>	<b>11 686</b>	<b>2,2</b>		<b>2,2</b>

1/ Cifras preliminares.

2/ Incluye ganadería, caza y silvicultura.

Fuente: MTPE - Observatorio de la Formalización Laboral

Elaboración: BCRP, Sucursal Cusco. Departamento de Estudios Económicos.

**GRÁFICO N° 3**  
**TRABAJADORES DEL SECTOR PRIVADO FORMAL**  
(Variación % respecto a similar mes del año anterior)

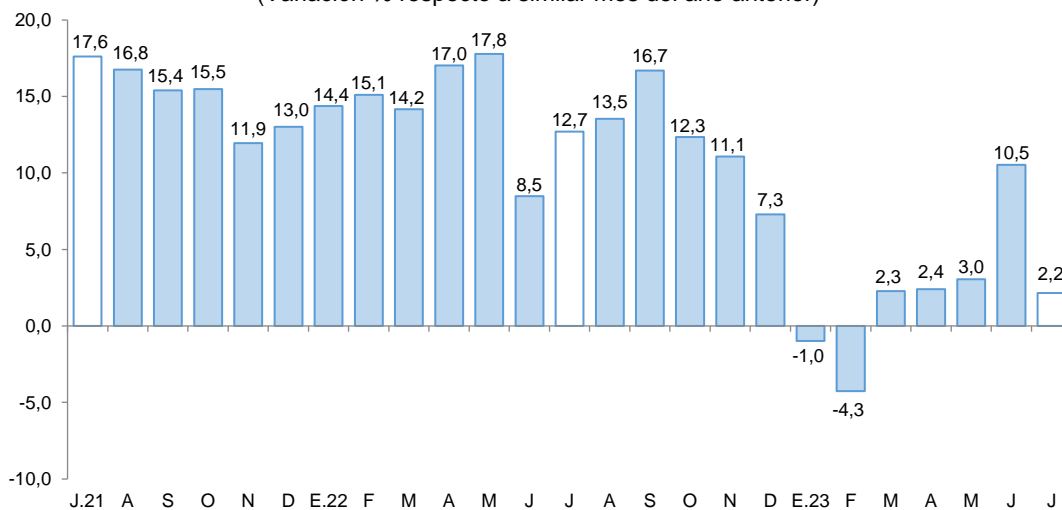

Fuente: MTPE - Observatorio de la Formalización Laboral.

Elaboración: BCRP, Sucursal Cusco. Departamento de Estudios Económicos.

### III. SECTOR EXTERNO

#### 1. Importaciones

- En setiembre, el valor total de las importaciones en Madre de Dios fue de US\$ 8,6 millones, lo que representó una disminución del 12,3 por ciento. Esta caída se explicó por la reducción en bienes de consumo (-41,7 por ciento) e insumos (-12,4 por ciento), compensado en parte por el aumento en bienes de capital (43,1 por ciento).
- En lo que respecta a los bienes de consumo, las compras de productos no duraderos cayeron primordialmente en productos alimenticios elaborados. Y, en la categoría de insumos, se redujo la adquisición de combustibles, lubricantes y conexos, especialmente combustibles elaborados. En cambio, en el caso de los bienes de capital, se observó un aumento en la adquisición de bienes para la industria (otro equipo fijo).
- Entre enero y setiembre de 2023, las importaciones en Madre de Dios alcanzaron los US\$ 37,0 millones, lo que representó una disminución del 40,7 por ciento en comparación con el mismo período del año anterior. Esta reducción reflejó las menores importaciones de bienes de capital (-56,3 por ciento), bienes de consumo (-38,6 por ciento) e insumos (-20,9 por ciento).
- En cuanto al origen de estas importaciones, hasta setiembre de 2023, el 87,9 por ciento fue procedente de Brasil. De este país, se importaron principalmente productos como aceite de soja y sus fracciones; alambres, varillas, tubos; y nueces de Brasil.

**CUADRO N° 7**  
**IMPORTACIONES SEGÚN USO O DESTINO ECONÓMICO 1/**  
(Valor FOB en miles de US\$)

GRUPO	Estructura %	Setiembre		Enero - Setiembre	
		2021	2022	2023	2022
<b>I. BIENES DE CONSUMO</b>	<b>56,7</b>	<b>5 855</b>	<b>3 413</b>	<b>36 366</b>	<b>22 331</b>
Duradero	0,5	10	1	310	53
No duradero	56,2	5 846	3 412	36 056	22 278
<b>II. INSUMOS</b>	<b>15,2</b>	<b>868</b>	<b>760</b>	<b>9 225</b>	<b>7 294</b>
Combustibles, lubricantes y conexos	0,8	119	12	446	209
Materias primas para la agricultura	0,2	0	0	89	725
Materias primas para la industria	14,2	749	748	8 690	6 360
<b>III. BIENES DE CAPITAL</b>	<b>28,1</b>	<b>3 105</b>	<b>4 444</b>	<b>16 778</b>	<b>7 339</b>
Equipo de transporte	18,8	2 774	0	10 567	1 389
Materiales de construcción	3,2	169	141	2 218	874
Para la agricultura	2,5	28	394	1 701	526
Para la industria	3,5	134	3 910	2 293	4 551
<b>TOTAL IMPORTACIONES</b>	<b>100,0</b>	<b>9 828</b>	<b>8 617</b>	<b>62 369</b>	<b>36 965</b>

1/ Cifras preliminares.

Fuente: SUNAT.

Elaboración: BCRP, Sucursal Cusco. Departamento de Estudios Económicos.

## IV. CRÉDITO Y DEPÓSITOS

### 1. Crédito

- Las colocaciones en la región alcanzaron los S/ 1 095 millones, siendo mayor en 12,3 por ciento interanual. Las instituciones no bancarias crecieron 13,0 por ciento, con un destacado crecimiento de las cajas municipales (13,6 por ciento); y, la banca múltiple aumentó 10,8 por ciento.
- Por tipo de crédito, las colocaciones dirigidas a personas crecieron 13,4 por ciento, por un aumento del crédito de consumo (14,5 por ciento). De igual forma, el crédito a empresas subió 11,8 por ciento.
- Por moneda, el saldo en moneda extranjera se expandió en 54,4 por ciento y en moneda nacional aumentó 12,2 por ciento. Como resultado, la dolarización de los créditos se situó en 0,2 por ciento para setiembre de 2023.

**CUADRO N° 8**  
**CRÉDITO**  
(Saldos en millones de soles)

	A setiembre			
	2022	2023	Estruct. % 2023	Var. Nom. Set-23 / Set-22
<b>Banco de la Nación 1/</b>	<b>46</b>	<b>55</b>	<b>5,0</b>	<b>18,1</b>
<b>Agrobanco 2/</b>	<b>9</b>	<b>8</b>	<b>0,7</b>	<b>-8,8</b>
<b>Banca Múltiple</b>	<b>331</b>	<b>367</b>	<b>33,5</b>	<b>10,8</b>
<b>Instituciones No Bancarias</b>	<b>589</b>	<b>665</b>	<b>60,8</b>	<b>13,0</b>
Financieras	59	64	5,8	7,6
Cajas Municipales	530	602	55,0	13,6
Cajas Rurales	0	0	0,0	-
Edpymes	0	0	0,0	-
<b>TOTAL</b>	<b>975</b>	<b>1 095</b>	<b>100,0</b>	<b>12,3</b>
<b>Empresas</b>	<b>666</b>	<b>744</b>	<b>68,0</b>	<b>11,8</b>
<b>Personas</b>	<b>309</b>	<b>351</b>	<b>32,0</b>	<b>13,4</b>
Consumo	288	330	30,1	14,5
Hipotecario	22	21	1,9	-2,3
<b>MN</b>	<b>973</b>	<b>1 092</b>	<b>99,8</b>	<b>12,2</b>
<b>ME</b>	<b>2</b>	<b>2</b>	<b>0,2</b>	<b>54,4</b>

1/ Considera solo los créditos de consumo e hipotecario.

2/ No considera los créditos a las demás empresas del sistema financiero.

Fuente: SBS.

Elaboración: BCRP, Sucursal Cusco. Departamento de Estudios Económicos.

**GRÁFICO Nº 4**  
**EVOLUCIÓN DEL CRÉDITO**  
(Variación % respecto a similar periodo del año anterior)

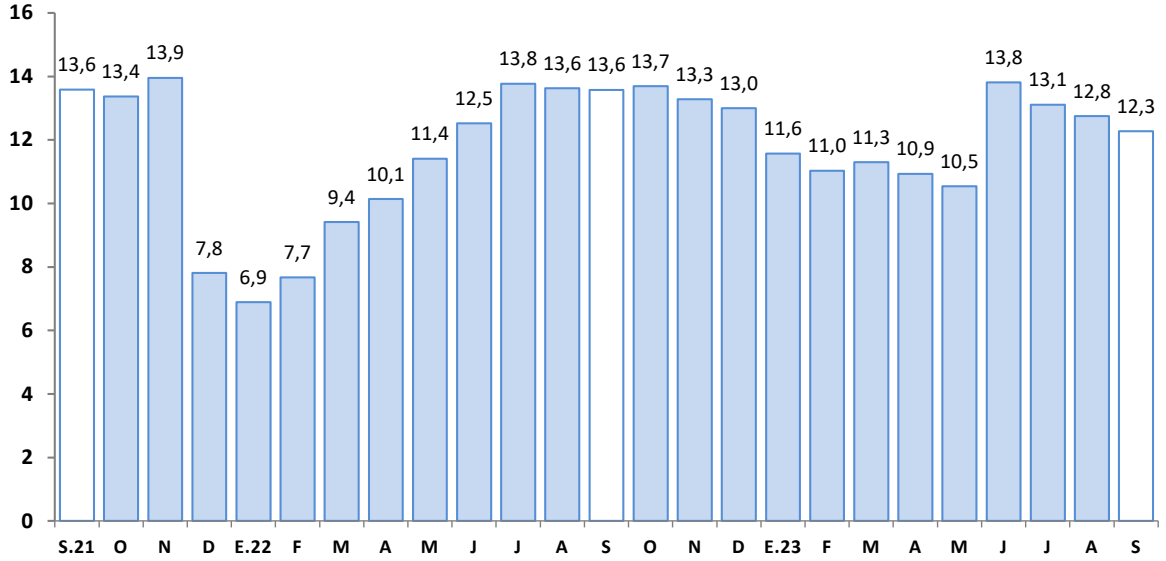

Fuente: SBS.  
Elaboración: BCRP, Sucursal Cusco. Departamento de Estudios Económicos.

- La tasa de morosidad subió a 6,1 por ciento en agosto de 2023, mayor en 1,6 puntos porcentuales respecto a agosto de 2022. En la banca múltiple la morosidad fue del 10,5 por ciento, superior en 3,7 puntos porcentuales. En el mismo sentido, las instituciones no bancarias alcanzaron una morosidad del 3,4 por ciento, mayor en 0,6 de punto porcentual en comparación con el mismo mes del año pasado.

**GRÁFICO Nº 5**  
**TASA DE MOROSIDAD 1/ 2/**  
(Porcentaje)

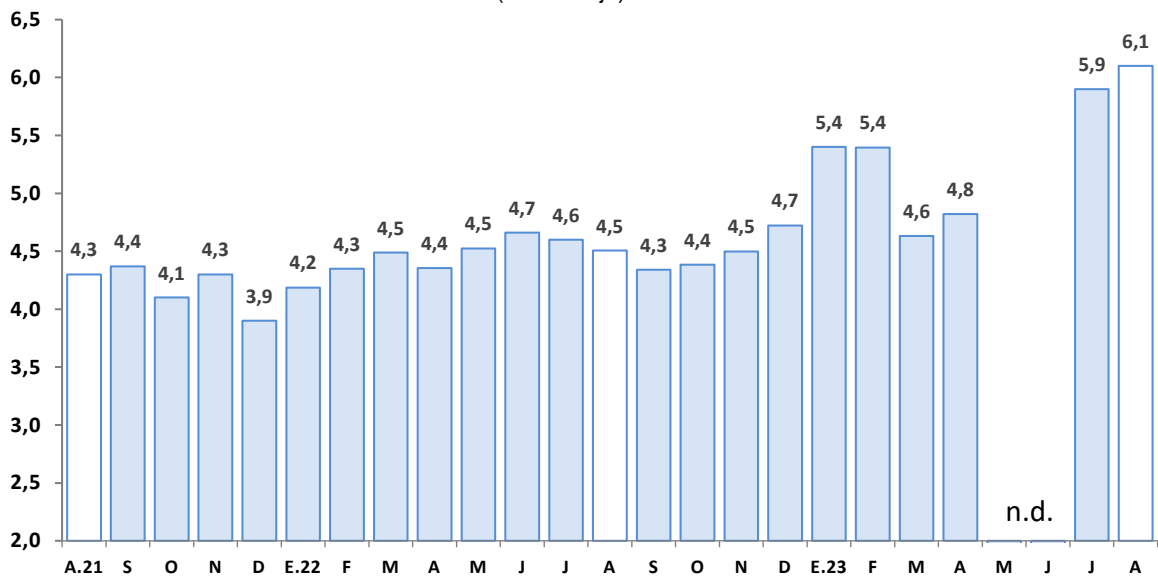

1/ Preliminar.  
2/ Morosidad = (créditos vencidos + créditos en cobranza judicial)/colocaciones brutas.  
Fuente: SBS.  
Elaboración: BCRP, Sucursal Cusco. Departamento de Estudios Económicos.



## 2. Depósitos

- El saldo de los depósitos (S/ 669 millones) se incrementó en 5,6 por ciento en setiembre. Este crecimiento se debe a la expansión de las captaciones a plazo (45,0 por ciento) y a la vista (8,9 por ciento); atenuado en parte por la caída en depósitos de ahorro (-5,1 por ciento).
- Según la institución, el saldo de los depósitos en la banca múltiple creció 10,2 por ciento y en las instituciones no bancarias aumentó 4,5 por ciento, debido a las mayores captaciones de las Cajas Municipales (4,9 por ciento).
- El saldo de depósitos en moneda extranjera creció 14,6 por ciento y el saldo en moneda nacional aumentó 4,5 por ciento. Con ello, el ratio de dolarización se expandió de 10,5 por ciento en setiembre de 2022 a 11,4 por ciento en setiembre de 2023.

**CUADRO N° 9**  
**DEPÓSITOS**  
(Saldos en millones de soles)

	A setiembre			
	2022	2023	Estruct. % 2023	Var. Nom. Set-23 / Set-22
<b>Banco de la Nación</b>	133	129	19,2	-3,5
<b>Banca Múltiple</b>	307	338	50,5	10,2
<b>Instituciones No Bancarias</b>	194	203	30,3	4,5
Financieras	6	6	0,8	-7,1
Cajas Municipales	188	197	29,5	4,9
Cajas Rurales	0	0	0,0	-
<b>TOTAL</b>	<b>634</b>	<b>669</b>	<b>100,0</b>	<b>5,6</b>
Vista	142	154	23,1	8,9
Ahorro	397	377	56,3	-5,1
A plazo	95	138	20,7	45,0
MN	567	593	88,6	4,5
ME	67	77	11,4	14,6

Fuente: SBS.

Elaboración: BCRP, Sucursal Cusco. Departamento de Estudios Económicos.

**GRÁFICO Nº 6**  
**EVOLUCIÓN DE LOS DEPÓSITOS**  
(Variación % respecto a similar periodo del año anterior)

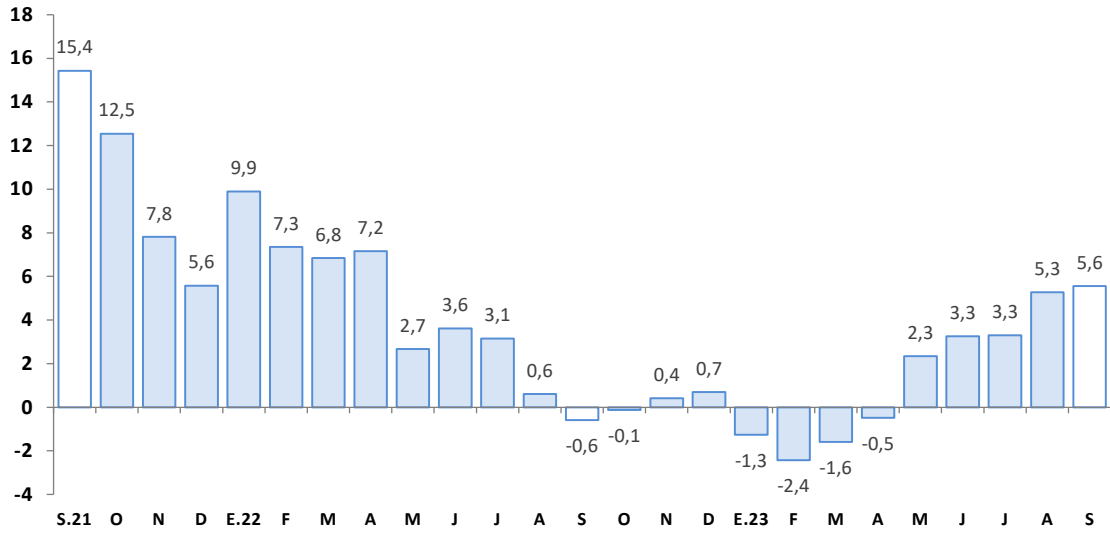

Fuente: SBS.

Elaboración: BCRP, Sucursal Cusco. Departamento de Estudios Económicos.



## **V. EJECUCIÓN DEL PRESUPUESTO DE GASTOS DEL GOBIERNO GENERAL**

### **1. Gasto no financiero**

- La ejecución del presupuesto en Madre de Dios (S/ 80 millones) fue menor en 28,6 por ciento interanual en términos reales en setiembre de 2023. Esta caída se explicó por una reducción en los gastos corrientes (-41,7 por ciento), a pesar del aumento en la formación bruta de capital (0,5 por ciento).
- Por otro lado, entre enero y setiembre de 2023, el gasto disminuyó 10,6 por ciento, explicado por la reducción del gasto en formación bruta de capital (-24,5 por ciento) y gastos corrientes (-3,5 por ciento).

### **2. Gastos corrientes**

- Los gastos corrientes sumaron S/ 49 millones en setiembre, lo que representó una caída real del 41,7 por ciento en comparación con el mismo período del año anterior. Esta reducción se debió al menor gasto en el Gobierno nacional (-70,6 por ciento) y Gobiernos locales (-16,8 por ciento). En términos de componentes, hubo un menor devengado en transferencias (-68,8 por ciento), y bienes y servicios (-58,9 por ciento).
- Asimismo, en el acumulado de enero a setiembre de 2023, los gastos corrientes (S/ 524 millones) se contrajeron 3,5 por ciento en comparación con el mismo período de 2022. Este resultado se debió al menor gasto en bienes y servicios (-11,7 por ciento) y transferencias (-2,6 por ciento).

### **3. Formación bruta de capital**

- La inversión mensual (S/ 28 millones) creció 0,5 por ciento interanual, explicado por el aumento del gasto en el Gobierno nacional (63,1 por ciento) y el Gobierno regional (22,7 por ciento), a pesar de la contracción de la inversión en los Gobiernos locales (-42,9 por ciento). En términos de sectores, en el Gobierno nacional, la inversión en el sector ambiente aumentó S/ 1,1 millones en setiembre de 2023; y en el Gobierno regional, creció la inversión en el sector educación, que fue superior en S/ 3,2 millones respecto al gasto realizado en setiembre de 2022; no obstante, en los Gobiernos locales, disminuyó el gasto en el sector saneamiento en S/ 2,3 millones. Por otro lado, la inversión acumulada hasta setiembre de 2023 disminuyó 24,5 por ciento, como consecuencia de los menores desembolsos en los tres niveles de gobierno.
- En cuanto al avance de la inversión pública, entre enero y setiembre de 2023, los tres niveles de Gobierno ejecutaron en conjunto el 42,1 por ciento del Presupuesto Institucional Modificado (PIM). El Gobierno regional registró un avance del 48,8 por ciento, el Gobierno nacional un 44,5 por ciento y los Gobiernos locales un 21,6 por ciento.

**CUADRO N° 10**  
**EJECUCIÓN DEL PRESUPUESTO DE GASTOS DEL GOBIERNO GENERAL**  
(Millones de soles)

	Setiembre			Enero - Setiembre		
	2022	2023	Var. % Real	2022	2023	Var. % Real
<b>I. GASTOS CORRIENTES</b>	<b>80</b>	<b>49</b>	<b>-41,7</b>	<b>508</b>	<b>524</b>	<b>-3,5</b>
Gobierno Nacional	50	16	-70,6	234	228	-8,7
Gobierno Regional	23	28	15,1	218	250	7,0
Gobiernos Locales	7	6	-16,8	56	47	-22,2
<b>Remuneraciones</b>	<b>23</b>	<b>25</b>	<b>4,0</b>	<b>212</b>	<b>240</b>	<b>5,6</b>
Gobierno Nacional	7	7	-11,4	61	64	-1,9
Gobierno Regional	15	18	12,0	141	166	9,8
Gobiernos Locales	1	1	-8,2	11	10	-8,2
<b>Bienes y Servicios</b>	<b>49</b>	<b>21</b>	<b>-58,9</b>	<b>238</b>	<b>225</b>	<b>-11,7</b>
Gobierno Nacional	37	7	-80,5	128	125	-8,4
Gobierno Regional	7	9	24,4	67	65	-8,5
Gobiernos Locales	5	4	-20,4	44	35	-26,3
<b>Transferencias 1/</b>	<b>8</b>	<b>3</b>	<b>-68,8</b>	<b>57</b>	<b>59</b>	<b>-2,6</b>
Gobierno Nacional	7	2	-77,8	45	39	-18,8
Gobierno Regional	1	1	-18,9	10	18	71,3
Gobiernos Locales	0	0	6,1	2	2	-6,9
<b>II. FORMACIÓN BRUTA DE CAPITAL</b>	<b>27</b>	<b>28</b>	<b>0,5</b>	<b>287</b>	<b>233</b>	<b>-24,5</b>
Gobierno Nacional	3	5	63,1	132	115	-18,9
Gobierno Regional	13	17	22,7	95	97	-5,0
Gobiernos Locales	11	7	-42,9	60	20	-68,2
<b>III. OTROS GASTOS DE CAPITAL 2/</b>	<b>0</b>	<b>3</b>	<b>-</b>	<b>0</b>	<b>4</b>	<b>838,0</b>
<b>GASTO NO FINANCIERO TOTAL (I+II+III)</b>	<b>107</b>	<b>80</b>	<b>-28,6</b>	<b>795</b>	<b>761</b>	<b>-10,6</b>
<b>Gobierno Nacional</b>	<b>53</b>	<b>21</b>	<b>-63,0</b>	<b>366</b>	<b>345</b>	<b>-12,2</b>
<b>Gobierno Regional</b>	<b>36</b>	<b>44</b>	<b>17,8</b>	<b>313</b>	<b>347</b>	<b>3,4</b>
<b>Gobiernos Locales</b>	<b>18</b>	<b>15</b>	<b>-18,4</b>	<b>116</b>	<b>70</b>	<b>-43,6</b>

1/ Incluye el pago de pensiones, donaciones y otros gastos corrientes.

2/ Incluye donaciones y transferencias.

Fuente: MEF.

Elaboración: BCRP, Sucursal Cusco. Departamento de Estudios Económicos.



**GRÁFICO Nº 7**  
**EVOLUCIÓN DE LA FORMACIÓN BRUTA DE CAPITAL**  
 (Variación % real respecto al similar periodo del año anterior)

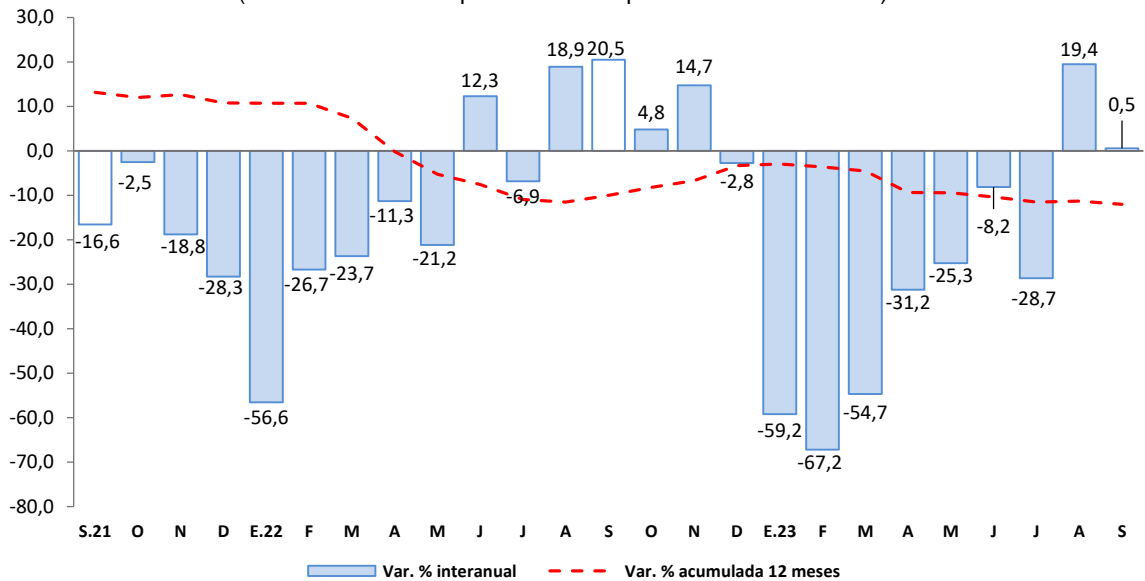

Fuente: MEF.

Elaboración: BCRP, Sucursal Cusco. Departamento de Estudios Económicos.

- Los principales proyectos desarrollados por el Gobierno nacional, en setiembre, fueron:
  - Construcción de infraestructura del transporte; en el Corredor Vial Interoceánico Sur, Perú Brasil, tramo 3: Inambari - Iñapari, ruta PE-30 C (sector crítico km 258+640 al km 258+690) distrito de Inambari, provincia Tambopata (S/ 1,3 millones).
  - Mejoramiento y ampliación de la gestión integral de residuos sólidos municipales de la ciudad de Puerto Maldonado, provincia de Tambopata (S/ 951,5 mil).
- En el Gobierno regional, los principales proyectos desarrollados fueron:
  - Mejoramiento y ampliación de los servicios de salud en el establecimiento de salud Salvación del distrito de Manu - provincia de Manu (S/ 1,5 millones).
  - Mejoramiento y ampliación del servicio educativo de la I.E.B.R. Nro. 52183 Rompeolas del centro poblado de Rompeolas, distrito y provincia de Tambopata (S/ 1,1 millones).
- Por último, en los Gobiernos locales los proyectos más destacados fueron:
  - Mejoramiento de la red vial de caminos vecinales: EMP: PE-30C - Nueva Unión, EMP: PE-30C - Quispicanchis, R47: EMP: PE-30C (Virgenes del Sol) - punta de carretera de la localidad de Laberinto, distrito de Laberinto – provincia de Tambopata (S/ 469,4 mil).
  - Renovación de puente; en el camino vecinal MD-512 tramo puente Inambari - Kimiri - Punkiri (puente Choromayo) del distrito de Huepetuhe, provincia Manu (S/ 438,0 mil).



**VI. ANEXOS**

BANCO CENTRAL DE RESERVA DEL PERÚ – SUCURSAL CUSCO

ANEXO 1

MADRE DE DIOS: PRODUCCIÓN AGROPECUARIA 1/  
(Toneladas)

PRODUCTOS	2022				2023								PRODUCTOS	
	Set.	Oct.	Nov.	Dic.	Ene.	Feb.	Mar.	Abr.	May.	Jun.	Jul.	Ago.		Set.
<b>AGRÍCOLA</b>														<b>AGRÍCOLA</b>
Achiote	1	1	0	0	0	0	0	0	0	0	7	0	6	Achiote
Arroz cáscara	435	164	228	220	487	2 048	1 167	1 118	681	577	380	349	423	Arroz cáscara
Brachiaria	69 285	74 615	75 928	75 328	90 424	92 802	95 556	94 876	92 090	95 085	86 071	79 412	78 360	Brachiaria
Cacao	91	67	42	21	134	68	113	172	281	309	292	277	187	Cacao
Café	0	0	0	0	0	0	6	9	5	1	0	0	0	Café
Caña de azúcar	166	184	195	219	188	241	194	187	187	187	163	176	213	Caña de azúcar
Camote	16	5	0	10	17	18	36	53	31	35	99	69	52	Camote
Carambola	9	12	17	14	12	11	10	11	11	12	10	8	14	Carambola
Coco	51	63	95	91	73	81	76	72	76	75	80	105	84	Coco
Cocona	36	39	33	40	39	41	34	41	47	36	32	32	31	Cocona
Frijol grano seco	0	0	0	0	0	0	0	0	0	7	13	25	3	Frijol grano seco
Lima	0	0	0	0	0	0	53	132	129	53	36	20	0	Lima
Limón	48	54	63	55	54	63	69	83	60	62	55	39	44	Limón
Maíz amarillo duro	0	0	0	0	2 796	17 973	15 829	7 742	560	201	681	357	74	Maíz amarillo duro
Maíz choclo	0	0	0	0	0	0	0	0	0	0	0	0	0	Maíz choclo
Mandarina	8	4	0	0	0	0	67	137	152	64	117	60	29	Mandarina
Mango	0	83	150	82	0	0	0	0	0	0	0	0	0	Mango
Naranja	97	37	16	0	0	0	117	259	326	256	252	146	88	Naranja
Pijuayo	0	0	0	0	55	107	62	39	0	0	0	0	0	Pijuayo
Palta	0	119	309	183	0	0	0	0	0	0	0	0	44	Palta
Papaya	1 134	1 020	880	784	639	960	1 049	1 021	1 025	1 061	867	777	826	Papaya
Piña	518	523	636	659	316	399	428	360	511	495	636	599	735	Piña
Plátano	2 566	2 303	2 164	2 094	2 730	2 856	2 858	2 894	2 953	2 778	3 245	3 170	3 363	Plátano
Sandía	22	15	8	0	0	0	0	0	0	49	136	124	99	Sandía
Yuca	1 936	1 714	1 692	1 459	1 940	2 205	2 054	2 070	2 144	1 956	2 308	2 373	2 495	Yuca
Zapallo	0	0	0	0	0	0	0	0	0	0	0	0	0	Zapallo
<b>PECUARIA</b>														<b>PECUARIA</b>
Ave 2/	980	999	817	1 205	1 034	748	844	866	912	837	962	998	914	Ave 2/
Huevos	265	230	227	216	259	264	277	283	282	320	285	284	254	Huevos
Vacuno 2/	337	362	343	304	246	324	318	324	353	314	372	328	335	Vacuno 2/
Ovino 2/	5	5	6	7	6	6	6	5	6	5	5	6	5	Ovino 2/
Leche	104	106	93	93	102	106	114	112	105	107	110	110	108	Leche
Porcino 2/	135	163	142	190	95	101	129	142	170	151	150	133	140	Porcino 2/

1/ Cifras preliminares.

2/ Peso de animal en pie.

Fuente: MIDA GRI.

Elaboración: BCRP, Sucursal Cusco. Departamento de Estudios Económicos.

**ANEXO 2**

**MADRE DE DIOS: PRODUCCIÓN PESQUERA 1/**  
(kg)

SUBSECTORES	2022				2023								SUBSECTORES	
	Set.	Oct.	Nov.	Dic.	Ene.	Feb.	Mar.	Abr.	May.	Jun.	Jul.	Ago.		Set.
Consumo Humano Directo Fresco	65 439	59 578	60 178	59 110	30 760	38 486	54 481	60 747	62 973	51 307	55 871	70 851	65 696	Consumo Humano Directo Fresco

1/ Cifras preliminares.

Fuente: PRODUCE.

Elaboración: BCRP, Sucursal Cusco. Departamento de Estudios Económicos.

**ANEXO 3**

**MADRE DE DIOS: PRODUCCIÓN MINERA 1/**

	2022				2023									
	Set.	Oct.	Nov.	Dic.	Ene.	Feb.	Mar.	Abr.	May.	Jun.	Jul.	Ago.	Set.	
<b>1. MINERÍA METÁLICA 2/</b>														<b>1. MINERÍA METÁLICA 2/</b>
Oro (Kg.)	121	115	126	106	46	67	130	148	141	148	137	126	101	Oro (Kg.)

1/ Cifras preliminares.

2/ Unidades Recuperables.

MMP C: Millones de Pies Cúbicos.

MB: Miles de Barriles.

Fuente: MINEM.

Elaboración: BCRP, Sucursal Cusco. Departamento de Estudios Económicos.

**ANEXO 4**

**MADRE DE DIOS: IMPORTACIÓN SEGÚN USO O DESTINO ECONÓMICO 1/**  
(Valor FOB en miles de US\$)

TIPO	2022				2023									TIPO
	Set.	Oct.	Nov.	Dic.	Ene.	Feb.	Mar.	Abr.	May.	Jun.	Jul.	Ago.	Set.	
<b>I. BIENES DE CONSUMO</b>	<b>5 855</b>	<b>3 170</b>	<b>2 878</b>	<b>2 161</b>	<b>1 430</b>	<b>1 244</b>	<b>1 259</b>	<b>3 079</b>	<b>2 629</b>	<b>3 130</b>	<b>2 808</b>	<b>3 340</b>	<b>3 413</b>	<b>I. BIENES DE CONSUMO</b>
Duradero	10	30	27	10	0	0	3	38	0	1	0	9	1	Duradero
No duradero	5 846	3 141	2 851	2 151	1 430	1 244	1 256	3 041	2 629	3 128	2 808	3 331	3 412	No duradero
<b>II. INSUMOS</b>	<b>868</b>	<b>1 123</b>	<b>642</b>	<b>1 000</b>	<b>665</b>	<b>1 124</b>	<b>891</b>	<b>469</b>	<b>474</b>	<b>849</b>	<b>1 241</b>	<b>821</b>	<b>760</b>	<b>II. INSUMOS</b>
Combustibles, lubricantes y conexos	119	160	20	11	8	2	19	5	6	14	129	15	12	Combustibles, lubricantes y conexos
Materias primas para la agricultura	0	20	22	19	48	149	189	218	80	21	0	21	0	Materias primas para la agricultura
Materias primas para la industria	749	944	601	969	609	973	684	247	388	814	1 113	785	748	Materias primas para la industria
<b>III. BIENES DE CAPITAL</b>	<b>3 105</b>	<b>3 260</b>	<b>1 373</b>	<b>646</b>	<b>244</b>	<b>298</b>	<b>151</b>	<b>239</b>	<b>277</b>	<b>97</b>	<b>1 345</b>	<b>243</b>	<b>4 444</b>	<b>III. BIENES DE CAPITAL</b>
Equipo de transporte	2 774	2 563	1 329	296	92	47	48	0	0	1	1 200	0	0	Equipo de transporte
Materiales de construcción	169	158	0	161	151	169	0	100	150	17	145	0	141	Materiales de construcción
Para la agricultura	28	153	38	104	0	0	41	0	52	39	0	0	394	Para la agricultura
Para la industria	134	386	6	85	0	82	62	139	75	40	0	242	3 910	Para la industria
<b>TOTAL IMPORTACIONES</b>	<b>9 828</b>	<b>7 554</b>	<b>4 893</b>	<b>3 807</b>	<b>2 339</b>	<b>2 666</b>	<b>2 301</b>	<b>3 788</b>	<b>3 380</b>	<b>4 076</b>	<b>5 395</b>	<b>4 404</b>	<b>8 617</b>	<b>TOTAL IMPORTACIONES</b>

1/ Cifras preliminares.

Fuente: SUNAT.

Elaboración: BCRP, Sucursal Cusco. Departamento de Estudios Económicos.

ANEXO 5

MADRE DE DIOS: IMPORTACIÓN SEGÚN USO O DESTINO ECONÓMICO 1/  
(Valor FOB en miles de US\$)

TIPO	2022				2023								TIPO	
	Set.	Oct.	Nov.	Dic.	Ene.	Feb.	Mar.	Abr.	May.	Jun.	Jul.	Ago.		Set.
<b>I. BIENES DE CONSUMO</b>	<b>5 855</b>	<b>3 170</b>	<b>2 878</b>	<b>2 161</b>	<b>1 430</b>	<b>1 244</b>	<b>1 259</b>	<b>3 079</b>	<b>2 629</b>	<b>3 130</b>	<b>2 808</b>	<b>3 340</b>	<b>3 413</b>	<b>I. BIENES DE CONSUMO</b>
<b>Duradero</b>	<b>10</b>	<b>30</b>	<b>27</b>	<b>10</b>	<b>0</b>	<b>0</b>	<b>3</b>	<b>38</b>	<b>0</b>	<b>1</b>	<b>0</b>	<b>9</b>	<b>1</b>	<b>Duradero</b>
Muebles y otro equipo para el hogar	0	0	0	4	0	0	0	1	0	0	0	2	0	Muebles y otro equipo para el hogar
Obj.de adorno de uso personal, instrumento musical y otros	0	30	1	6	0	0	0	36	0	1	0	0	1	Obj.de adorno de uso personal, instrumento musical y otros
Utensilios domésticos	10	0	0	0	0	0	3	0	0	0	0	7	0	Utensilios domésticos
Vehículo de transporte particular	0	0	26	0	0	0	0	0	0	0	0	0	0	Vehículo de transporte particular
<b>No duradero</b>	<b>5 846</b>	<b>3 141</b>	<b>2 851</b>	<b>2 151</b>	<b>1 430</b>	<b>1 244</b>	<b>1 256</b>	<b>3 041</b>	<b>2 629</b>	<b>3 128</b>	<b>2 808</b>	<b>3 331</b>	<b>3 412</b>	<b>No duradero</b>
Bebidas	0	0	0	0	0	0	0	0	0	0	0	0	0	Bebidas
Otros bienes de consumo no duradero	89	0	70	2	0	35	15	61	0	42	0	11	0	Otros bienes de consumo no duradero
Productos alimenticios elaborados	5 309	2 884	2 616	1 985	1 139	830	683	2 617	1 914	1 948	2 150	2 699	2 993	Productos alimenticios elaborados
Productos alimenticios primarios	448	244	166	160	291	365	559	363	714	1 122	658	597	418	Productos alimenticios primarios
Productos farmacéuticos y de tocador	0	13	0	0	0	13	0	0	0	16	0	23	0	Productos farmacéuticos y de tocador
Vestuarios y otras confecciones textiles	0	0	0	4	0	0	0	0	0	0	0	0	0	Vestuarios y otras confecciones textiles
<b>II. INSUMOS</b>	<b>868</b>	<b>1 123</b>	<b>642</b>	<b>1 000</b>	<b>665</b>	<b>1 124</b>	<b>891</b>	<b>469</b>	<b>474</b>	<b>849</b>	<b>1 241</b>	<b>821</b>	<b>760</b>	<b>II. INSUMOS</b>
<b>Combustibles, lubricantes y conexos</b>	<b>119</b>	<b>160</b>	<b>20</b>	<b>11</b>	<b>8</b>	<b>2</b>	<b>19</b>	<b>5</b>	<b>6</b>	<b>14</b>	<b>129</b>	<b>15</b>	<b>12</b>	<b>Combustibles, lubricantes y conexos</b>
Combustibles elaborados	105	119	0	0	0	0	0	0	0	0	0	0	0	Combustibles elaborados
Combustibles semielaborados	14	41	20	11	8	2	19	5	6	14	14	15	12	Combustibles semielaborados
<b>Materias primas para la agricultura</b>	<b>0</b>	<b>20</b>	<b>22</b>	<b>19</b>	<b>48</b>	<b>149</b>	<b>189</b>	<b>218</b>	<b>80</b>	<b>21</b>	<b>0</b>	<b>21</b>	<b>0</b>	<b>Materias primas para la agricultura</b>
Alimentos para animales elaborados	0	20	0	0	0	0	0	0	0	21	0	21	0	Alimentos para animales elaborados
Alimentos para animales semielaborados	0	0	22	19	48	149	189	130	46	0	0	0	0	Alimentos para animales semielaborados
<b>Materias primas para la industria</b>	<b>749</b>	<b>944</b>	<b>601</b>	<b>969</b>	<b>609</b>	<b>973</b>	<b>684</b>	<b>247</b>	<b>388</b>	<b>814</b>	<b>1 113</b>	<b>785</b>	<b>748</b>	<b>Materias primas para la industria</b>
Productos agropecuarios no alimenticios elaborados	0	0	0	2	10	0	0	1	2	22	0	0	24	Productos agropecuarios no alimenticios elaborados
Productos agropecuarios no alimenticios semielaborados	0	309	107	126	0	131	0	117	120	318	129	134	143	Productos agropecuarios no alimenticios semielaborados
Productos alimenticios primarios	290	280	191	285	333	362	150	0	24	67	201	77	47	Productos alimenticios primarios
Productos alimenticios semielaborados	0	0	0	33	33	62	95	0	0	0	0	0	0	Productos alimenticios semielaborados
Productos mineros elaborados	458	350	303	484	233	419	423	126	242	408	783	574	479	Productos mineros elaborados
Productos mineros semielaborados	1	6	0	7	0	0	0	2	0	0	0	0	0	Productos mineros semielaborados
Productos químico - farmacéuticos primarios	0	0	0	2	0	0	15	0	0	0	0	0	54	Productos químico - farmacéuticos primarios
Productos químico - farmacéuticos semielaborados	0	0	0	0	0	0	0	0	0	0	0	0	0	Productos químico - farmacéuticos semielaborados
<b>III. BIENES DE CAPITAL</b>	<b>3 105</b>	<b>3 260</b>	<b>1 373</b>	<b>646</b>	<b>244</b>	<b>298</b>	<b>151</b>	<b>239</b>	<b>277</b>	<b>97</b>	<b>1 345</b>	<b>243</b>	<b>4 444</b>	<b>III. BIENES DE CAPITAL</b>
<b>Equipo de transporte</b>	<b>2 774</b>	<b>2 563</b>	<b>1 329</b>	<b>296</b>	<b>92</b>	<b>47</b>	<b>48</b>	<b>0</b>	<b>0</b>	<b>1</b>	<b>1 200</b>	<b>0</b>	<b>0</b>	<b>Equipo de transporte</b>
Equipos de transporte-equipos rodantes de transporte	903	1 493	329	224	92	47	48	0	0	1	1 200	0	0	Equipos de transporte-equipos rodantes de transporte
Equipos de transporte-partes y accesorios de equipo de transporte	1 871	1 070	1 000	71	0	0	0	0	0	0	0	0	0	Equipos de transporte-partes y accesorios de equipo de transporte
<b>Materiales de construcción</b>	<b>169</b>	<b>158</b>	<b>0</b>	<b>161</b>	<b>151</b>	<b>169</b>	<b>0</b>	<b>100</b>	<b>150</b>	<b>17</b>	<b>145</b>	<b>0</b>	<b>141</b>	<b>Materiales de construcción</b>
Materiales de construcción - elaborados	169	158	0	161	151	169	0	100	150	17	145	0	141	Materiales de construcción - elaborados
Materiales de construcción - semielaborados	0	0	0	0	0	0	0	0	0	0	0	0	0	Materiales de construcción - semielaborados
<b>Para la agricultura</b>	<b>28</b>	<b>153</b>	<b>38</b>	<b>104</b>	<b>0</b>	<b>0</b>	<b>41</b>	<b>0</b>	<b>52</b>	<b>39</b>	<b>0</b>	<b>0</b>	<b>394</b>	<b>Para la agricultura</b>
Bienes de capital para la agricultura-maquinas y herramientas	28	153	38	104	0	0	41	0	52	39	0	0	336	Bienes de capital para la agricultura-maquinas y herramientas
De mas bienes de capital	0	0	0	0	0	0	0	0	0	0	0	0	58	De mas bienes de capital
<b>Para la industria</b>	<b>134</b>	<b>386</b>	<b>6</b>	<b>85</b>	<b>0</b>	<b>82</b>	<b>62</b>	<b>139</b>	<b>75</b>	<b>40</b>	<b>0</b>	<b>242</b>	<b>3 910</b>	<b>Para la industria</b>
Bienes de capital para la industria-herramientas	0	15	6	57	0	0	3	0	0	18	0	16	0	Bienes de capital para la industria-herramientas
Bienes de capital para la industria-maquinas y aparatos de ofic. serv. y cientí	0	0	0	2	0	0	0	0	1	1	0	0	0	Bienes de capital para la industria-maquinas y aparatos de ofic. serv. y científicos
Bienes de capital para la industria-otro equipo fijo	133	94	0	25	0	15	26	90	72	18	0	225	3 910	Bienes de capital para la industria-otro equipo fijo
Bienes de capital para la industria-partes y accesorios de maquinaria industri	0	277	0	1	0	67	33	49	2	3	0	0	0	Bienes de capital para la industria-partes y accesorios de maquinaria industrial
<b>TOTAL IMPORTACIONES</b>	<b>9 828</b>	<b>7 554</b>	<b>4 893</b>	<b>3 807</b>	<b>2 339</b>	<b>2 666</b>	<b>2 301</b>	<b>3 788</b>	<b>3 380</b>	<b>4 076</b>	<b>5 395</b>	<b>4 404</b>	<b>8 617</b>	<b>TOTAL IMPORTACIONES</b>

1 Cifras preliminares.

Fuente: SUNAT.

Elaboración: BCRP, Sucursal Cusco. Departamento de Estudios Económicos.



**ANEXO 6**

**MADRE DE DIOS: CRÉDITOS 1/**  
(Saldos en millones de Soles)

ENTIDADES FINANCIERAS	2022				2023									ENTIDADES FINANCIERAS
	Set.	Oct.	Nov.	Dic.	Ene.	Feb.	Mar.	Abr.	May.	Jun.	Jul.	Ago.	Set.	
<b>I. Banco de la nación 2/</b>	46	47	47	47	47	47	48	48	50	52	52	53	55	<b>I. Banco de la nación 2/</b>
<b>II. Agrobanco 3/</b>	9	9	9	9	9	8	9	9	9	8	8	8	8	<b>II. Agrobanco 3/</b>
<b>III. Banca múltiple</b>	331	334	334	331	323	323	327	327	329	366	368	368	367	<b>III. Banca múltiple</b>
<b>IV. Instituciones no bancarias</b>	589	600	614	622	611	616	628	636	645	650	653	658	665	<b>IV. Instituciones no bancarias</b>
Financieras	59	61	64	65	64	63	64	64	65	65	64	64	64	Financieras
Cajas Municipales	530	539	551	557	547	553	564	572	580	585	589	594	602	Cajas Municipales
Cajas Rurales	0	0	0	0	0	0	0	0	0	0	0	0	0	Cajas Rurales
Edpymes	0	0	0	0	0	0	0	0	0	0	0	0	0	Edpymes
<b>TOTAL</b>	<b>975</b>	<b>989</b>	<b>1 003</b>	<b>1 009</b>	<b>990</b>	<b>995</b>	<b>1 011</b>	<b>1 020</b>	<b>1 033</b>	<b>1 076</b>	<b>1 081</b>	<b>1 087</b>	<b>1 095</b>	<b>TOTAL</b>
<b>En M/N</b>	<b>973</b>	<b>986</b>	<b>1 002</b>	<b>1 007</b>	<b>988</b>	<b>992</b>	<b>1 008</b>	<b>1 018</b>	<b>1 030</b>	<b>1 073</b>	<b>1 078</b>	<b>1 085</b>	<b>1 092</b>	<b>En M/N</b>
<b>En M/E</b>	<b>2</b>	<b>3</b>	<b>2</b>	<b>2</b>	<b>2</b>	<b>2</b>	<b>3</b>	<b>3</b>	<b>2</b>	<b>2</b>	<b>2</b>	<b>2</b>	<b>2</b>	<b>En M/E</b>

1/ Cifras preliminares.

2/ Considera solo los créditos de consumo e hipotecario.

3/ No considera los créditos a las demás empresas del sistema financiero.

Fuente: SBS.

Elaboración: BCRP, Sucursal Cusco. Departamento de Estudios Económicos.



**ANEXO 7**

**MADRE DE DIOS: CARTERA PESADA 1/**

(En porcentajes)

ENTIDADES FINANCIERAS	2022					2023								ENTIDADES FINANCIERAS
	Ago.	Set.	Oct.	Nov.	Dic.	Ene.	Feb.	Mar.	Abr.	May.	Jun.	Jul.	Ago.	
I. Banco de la nación	3,8	3,9	4,0	4,2	4,3	4,4	4,8	4,7	4,8	n.d.	n.d.	4,4	4,5	I. Banco de la nación
II. Agrobanco	22,5	20,8	21,2	22,3	22,6	23,7	22,7	21,8	22,9	n.d.	n.d.	27,7	29,9	II. Agrobanco
III. Banca múltiple	6,8	6,8	6,8	7,4	7,7	8,6	8,6	7,1	7,5	n.d.	n.d.	10,0	10,5	III. Banca múltiple
IV. Instituciones no bancarias	2,8	2,6	2,7	2,5	2,7	3,3	3,3	3,1	3,1	n.d.	n.d.	3,5	3,4	IV. Instituciones no bancarias
Cajas Municipales	2,8	2,6	2,7	2,5	2,6	3,3	3,2	3,0	2,9	n.d.	n.d.	3,3	3,3	Cajas Municipales
Cajas Rurales de Ahorro y Crédito	0,0	0,0	0,0	0,0	0,0	0,0	0,0	0,0	0,0	n.d.	n.d.	0,0	0,0	Cajas Rurales de Ahorro y Crédito
Edpymes	0,0	0,0	0,0	0,0	0,0	0,0	0,0	0,0	0,0	n.d.	n.d.	0,0	0,0	Edpymes
Financieras	3,0	2,5	2,6	2,7	3,2	3,6	4,1	4,0	4,9	n.d.	n.d.	5,0	4,7	Financieras
<b>TOTAL</b>	<b>4,5</b>	<b>4,3</b>	<b>4,4</b>	<b>4,5</b>	<b>4,7</b>	<b>5,4</b>	<b>5,4</b>	<b>4,6</b>	<b>4,8</b>	<b>n.d.</b>	<b>n.d.</b>	<b>5,9</b>	<b>6,1</b>	<b>TOTAL</b>

1/ Cifras preliminares.

Fuente: SBS.

Elaboración: BCRP, Sucursal Cusco. Departamento de Estudios Económicos.

**ANEXO 8**

**MADRE DE DIOS: DEPÓSITOS 1/**  
(Saldos en millones de Soles)

ENTIDADES FINANCIERAS	2022				2023									ENTIDADES FINANCIERAS
	Set.	Oct.	Nov.	Dic.	Ene.	Feb.	Mar.	Abr.	May.	Jun.	Jul.	Ago.	Set.	
<b>I. Banco de la nación</b>	133	132	131	129	129	125	121	128	127	137	129	134	129	<b>I. Banco de la nación</b>
<b>II. Banca múltiple</b>	307	308	301	310	312	289	295	298	301	302	317	328	338	<b>II. Banca múltiple</b>
<b>III. Instituciones no bancarias</b>	194	192	197	196	188	188	184	187	190	190	193	193	203	<b>III. Instituciones no bancarias</b>
Financieras	6	6	6	6	5	5	5	5	5	4	5	5	6	Financieras
Cajas Municipales	188	187	191	190	183	182	179	182	186	186	188	188	197	Cajas Municipales
Cajas Rurales	0	0	0	0	0	0	0	0	0	0	0	0	0	Cajas Rurales
<b>TOTAL</b>	<b>634</b>	<b>632</b>	<b>629</b>	<b>635</b>	<b>629</b>	<b>602</b>	<b>601</b>	<b>613</b>	<b>618</b>	<b>629</b>	<b>639</b>	<b>655</b>	<b>669</b>	<b>TOTAL</b>
<b>En M/N</b>	<b>567</b>	<b>565</b>	<b>563</b>	<b>564</b>	<b>559</b>	<b>535</b>	<b>535</b>	<b>543</b>	<b>553</b>	<b>562</b>	<b>573</b>	<b>584</b>	<b>593</b>	<b>En M/N</b>
<b>En M/E</b>	<b>67</b>	<b>67</b>	<b>66</b>	<b>70</b>	<b>70</b>	<b>66</b>	<b>66</b>	<b>69</b>	<b>65</b>	<b>68</b>	<b>67</b>	<b>71</b>	<b>77</b>	<b>En M/E</b>

1/ Cifras preliminares.

Fuente: SBS.

Elaboración: BCRP, Sucursal Cusco. Departamento de Estudios Económicos.

**ANEXO 9**

**MADRE DE DIOS: EJECUCIÓN DEL PRESUPUESTO PÚBLICO**

(Millones de Soles)

TIPO	2022				2023									TIPO
	Set.	Oct.	Nov.	Dic.	Ene.	Feb.	Mar.	Abr.	May.	Jun.	Jul.	Ago.	Set.	
<b>I. GASTOS CORRIENTES</b>	<b>80</b>	<b>55</b>	<b>72</b>	<b>94</b>	<b>48</b>	<b>59</b>	<b>55</b>	<b>46</b>	<b>73</b>	<b>67</b>	<b>55</b>	<b>72</b>	<b>49</b>	<b>I. GASTOS CORRIENTES</b>
Gobierno Nacional	50	23	36	29	17	33	23	18	41	21	20	38	16	Gobierno Nacional
Gobierno Regional	23	25	28	53	30	21	27	23	26	40	28	27	28	Gobierno Regional
Gobiernos Locales	7	7	7	11	1	5	5	4	6	6	7	7	6	Gobiernos Locales
<b>Remuneraciones</b>	<b>23</b>	<b>24</b>	<b>26</b>	<b>35</b>	<b>33</b>	<b>24</b>	<b>28</b>	<b>24</b>	<b>28</b>	<b>26</b>	<b>29</b>	<b>25</b>	<b>25</b>	<b>Remuneraciones</b>
Gobierno Nacional	7	7	8	9	7	7	7	6	8	7	9	6	7	Gobierno Nacional
Gobierno Regional	15	16	17	23	25	16	20	17	18	18	18	17	18	Gobierno Regional
Gobiernos Locales	1	1	2	2	1	1	1	1	1	1	2	1	1	Gobiernos Locales
<b>Bienes y Servicios</b>	<b>49</b>	<b>22</b>	<b>39</b>	<b>47</b>	<b>11</b>	<b>29</b>	<b>23</b>	<b>17</b>	<b>38</b>	<b>22</b>	<b>22</b>	<b>41</b>	<b>21</b>	<b>Bienes y Servicios</b>
Gobierno Nacional	37	8	23	13	6	21	12	7	27	9	8	27	7	Gobierno Nacional
Gobierno Regional	7	9	11	26	4	5	7	6	7	9	9	9	9	Gobierno Regional
Gobiernos Locales	5	6	5	8	1	3	4	3	4	5	5	6	4	Gobiernos Locales
<b>Transferencias 1/</b>	<b>8</b>	<b>9</b>	<b>6</b>	<b>12</b>	<b>5</b>	<b>6</b>	<b>5</b>	<b>5</b>	<b>7</b>	<b>19</b>	<b>4</b>	<b>6</b>	<b>3</b>	<b>Transferencias 1/</b>
Gobierno Nacional	7	8	5	7	4	6	4	4	6	5	3	5	2	Gobierno Nacional
Gobierno Regional	1	0	1	5	1	0	1	0	1	14	1	0	1	Gobierno Regional
Gobiernos Locales	0	0	1	0	0	0	0	0	0	0	0	1	0	Gobiernos Locales
<b>II. FORMACIÓN BRUTA DE CAPITAL</b>	<b>27</b>	<b>157</b>	<b>28</b>	<b>54</b>	<b>1</b>	<b>4</b>	<b>9</b>	<b>95</b>	<b>16</b>	<b>25</b>	<b>21</b>	<b>32</b>	<b>28</b>	<b>II. FORMACIÓN BRUTA DE CAPITAL</b>
Gobierno Nacional	3	129	4	12	1	1	2	86	3	6	4	7	5	Gobierno Nacional
Gobierno Regional	13	18	17	28	1	3	7	8	11	18	14	19	17	Gobierno Regional
Gobiernos Locales	11	10	7	13	0	0	1	1	2	1	3	6	7	Gobiernos Locales
<b>III. OTROS GASTOS DE CAPITAL 2/</b>	<b>0</b>	<b>0</b>	<b>5</b>	<b>0</b>	<b>0</b>	<b>0</b>	<b>0</b>	<b>1</b>	<b>0</b>	<b>0</b>	<b>0</b>	<b>0</b>	<b>3</b>	<b>III. OTROS GASTOS DE CAPITAL 2/</b>
<b>GASTO NO FINANCIERO TOTAL (I+II+III)</b>	<b>107</b>	<b>212</b>	<b>105</b>	<b>147</b>	<b>49</b>	<b>63</b>	<b>64</b>	<b>142</b>	<b>89</b>	<b>92</b>	<b>77</b>	<b>105</b>	<b>80</b>	<b>GASTO NO FINANCIERO TOTAL (I+II+III)</b>
<i>Gobierno Nacional</i>	<i>53</i>	<i>152</i>	<i>45</i>	<i>42</i>	<i>18</i>	<i>34</i>	<i>25</i>	<i>105</i>	<i>44</i>	<i>28</i>	<i>25</i>	<i>46</i>	<i>21</i>	<i>Gobierno Nacional</i>
<i>Gobierno Regional</i>	<i>36</i>	<i>43</i>	<i>46</i>	<i>82</i>	<i>31</i>	<i>23</i>	<i>33</i>	<i>31</i>	<i>38</i>	<i>58</i>	<i>42</i>	<i>46</i>	<i>44</i>	<i>Gobierno Regional</i>
<i>Gobiernos Locales</i>	<i>18</i>	<i>17</i>	<i>15</i>	<i>23</i>	<i>1</i>	<i>5</i>	<i>6</i>	<i>6</i>	<i>7</i>	<i>7</i>	<i>9</i>	<i>13</i>	<i>15</i>	<i>Gobiernos Locales</i>

1/ Incluye el pago de pensiones, donaciones y otros gastos corrientes.

2/ Incluye donaciones y transferencias.

Información actualizada al 30 de setiembre de 2023.

Fuente: MEF.

Elaboración: BCRP, Sucursal Cusco. Departamento de Estudios Económicos.



**ANEXO 10**

**MADRE DE DIOS: INGRESOS RECAUDADOS POR EL GOBIERNO CENTRAL**

(Millones de Soles)

	2022				2023									
	Set.	Oct.	Nov.	Dic.	Ene.	Feb.	Mar.	Abr.	May.	Jun.	Jul.	Ago.	Set.	
<b>I. INGRESOS TRIBUTARIOS</b>	<b>22</b>	<b>24</b>	<b>24</b>	<b>19</b>	<b>14</b>	<b>11</b>	<b>14</b>	<b>14</b>	<b>15</b>	<b>12</b>	<b>14</b>	<b>16</b>	<b>16</b>	<b>I. INGRESOS TRIBUTARIOS</b>
<b>1. Impuestos a los ingresos</b>	<b>7</b>	<b>7</b>	<b>7</b>	<b>8</b>	<b>8</b>	<b>6</b>	<b>9</b>	<b>8</b>	<b>8</b>	<b>7</b>	<b>7</b>	<b>7</b>	<b>7</b>	<b>1. Impuestos a los ingresos</b>
Personas Naturales	6	6	6	6	6	5	5	4	5	5	5	5	6	Personas Naturales
Personas Jurídicas	1	1	1	2	2	1	1	1	1	1	1	2	2	Personas Jurídicas
Regularización	0	0	0	0	0	0	2	3	3	1	0	0	0	Regularización
<b>2. Impuestos a la importación</b>	<b>0</b>	<b>0</b>	<b>0</b>	<b>0</b>	<b>0</b>	<b>0</b>	<b>0</b>	<b>0</b>	<b>0</b>	<b>0</b>	<b>0</b>	<b>0</b>	<b>0</b>	<b>2. Impuestos a la importación</b>
<b>3. Impuesto General a las Ventas</b>	<b>13</b>	<b>16</b>	<b>15</b>	<b>9</b>	<b>5</b>	<b>4</b>	<b>4</b>	<b>4</b>	<b>5</b>	<b>4</b>	<b>6</b>	<b>7</b>	<b>7</b>	<b>3. Impuesto General a las Ventas</b>
Operaciones Internas	11	14	14	7	4	2	3	3	3	2	5	6	6	Operaciones Internas
Operaciones Externas	2	2	2	2	2	1	1	1	2	1	1	1	1	Operaciones Externas
<b>4. Impuesto Selectivo al Consumo</b>	<b>0</b>	<b>0</b>	<b>0</b>	<b>0</b>	<b>0</b>	<b>0</b>	<b>0</b>	<b>0</b>	<b>0</b>	<b>0</b>	<b>0</b>	<b>0</b>	<b>0</b>	<b>4. Impuesto Selectivo al Consumo</b>
<b>5. Otros Ingresos tributarios</b>	<b>2</b>	<b>1</b>	<b>1</b>	<b>2</b>	<b>1</b>	<b>1</b>	<b>1</b>	<b>2</b>	<b>2</b>	<b>2</b>	<b>1</b>	<b>2</b>	<b>2</b>	<b>5. Otros Ingresos tributarios</b>
<b>II. INGRESOS NO TRIBUTARIOS</b>	<b>0</b>	<b>0</b>	<b>0</b>	<b>0</b>	<b>0</b>	<b>0</b>	<b>0</b>	<b>0</b>	<b>0</b>	<b>0</b>	<b>0</b>	<b>0</b>	<b>0</b>	<b>II. INGRESOS NO TRIBUTARIOS</b>
<b>INGRESOS CORRIENTES (I+II)</b>	<b>22</b>	<b>25</b>	<b>24</b>	<b>19</b>	<b>14</b>	<b>11</b>	<b>14</b>	<b>14</b>	<b>15</b>	<b>13</b>	<b>14</b>	<b>16</b>	<b>16</b>	<b>INGRESOS CORRIENTES (I+II)</b>

<sup>1/</sup> Debido al redondeo de los datos parciales, los totales pueden diferir de la suma de las partes.

Fuente: SUNAT.

Elaboración: BCRP, Sucursal Cusco. Departamento de Estudios Económicos.