

BANCO CENTRAL DE RESERVA DEL PERÚ
SUCURSAL CUSCO



MADRE DE DIOS: Síntesis de Actividad Económica
Octubre 2022¹

Departamento de Estudios Económicos

¹ En la elaboración del presente informe participaron Víctor Chique, Juniors Sanchez y José Apaza.

ÍNDICE

	<i>Página</i>
RESUMEN EJECUTIVO.....	3
I. ACTIVIDAD PRODUCTIVA.....	5
1. Actividad Primaria.....	5
1.1 Sector agropecuario.....	5
1.2 Sector pesca.....	6
1.3 Sector minería.....	7
2. Otros indicadores sectoriales.....	8
2.1 Arribos a los establecimientos de hospedaje.....	8
II. ASPECTOS LABORALES.....	9
1. Empleo.....	9
III. SECTOR EXTERNO.....	10
1. Importaciones.....	10
IV. CRÉDITO Y DEPÓSITOS.....	11
1. Crédito.....	11
2. Depósitos.....	13
V. EJECUCIÓN DEL PRESUPUESTO DE GASTOS DEL GOBIERNO GENERAL.....	15
1. Gasto no financiero.....	15
2. Gastos corrientes.....	15
3. Formación bruta de capital.....	15
VI. ANEXOS.....	18

RESUMEN EJECUTIVO

Principales hechos de importancia

- Las actividades primarias reportaron resultados mixtos en octubre de 2022; así, el **sector agropecuario** aumentó 2,5 por ciento y el **sector pesca** se expandió en 26,2 por ciento; en cambio, el **sector minería** se redujo en 25,0 por ciento interanual.
- En otros indicadores de la actividad económica de la región, el **saldo de crédito** fue mayor en 5,2 por ciento y la **inversión** creció 4,8 por ciento.

Actividad Primaria

- El **sector agropecuario** mostró un aumento de 2,5 por ciento interanual respecto a octubre de 2021, explicado por una mayor producción del subsector agrícola. En el periodo enero-octubre de 2022, la producción agropecuaria creció 4,8 por ciento, por una mayor la producción de maíz amarillo duro, cacao, yuca y brachiaria.
- El **sector pesca** creció 26,2 por ciento interanual en octubre, como consecuencia de una mayor producción de las especies paco, gamitana y doncella. En el acumulado enero-octubre de 2022, la actividad pesquera aumentó 44,7 por ciento, debido a una mayor extracción de paco y doncella.
- La **actividad minera** disminuyó 25,0 por ciento interanual en octubre, asociado a los menores niveles de extracción de oro. Así, en el acumulado a octubre de 2022, la producción se redujo en 16,5 por ciento frente a similar periodo de 2021.

Otros Indicadores de Actividad Económica

- El **saldo de crédito** (S/ 916 millones) aumentó 5,2 por ciento interanual al cierre del mes de octubre. El resultado de este mes fue reflejo de los mayores créditos en las instituciones no bancarias, principalmente las cajas municipales (17,6 por ciento).
- El gasto en **formación bruta de capital** alcanzó los S/ 157 millones, monto mayor en 4,8 por ciento en octubre en términos reales, como resultado del mayor gasto en los Gobiernos subnacionales. En contraste, en el periodo enero-octubre de 2022, la inversión se contrajo en 4,3 por ciento, respecto a similar periodo del año previo.

CUADRO N° 1
OTROS INDICADORES DE ACTIVIDAD ECONÓMICA
 (Variación % respecto a similar mes del año anterior)

		May. 22		Jun. 22		Jul. 22		Ago. 22		Set. 22		Oct. 22
Arribos a los establecimientos de hospedaje	↑	22,8	↑	8,8	↓	-0,2	↑	5,7	↑	0,1		n.d.
Crédito total 1/	↑	11,4	↑	12,5	↑	13,8	↑	13,6	↑	13,6	↑	5,2
Crédito de consumo 1/	↑	14,8	↑	18,5	↑	21,3	↑	25,1		n.d.		n.d.
Crédito hipotecario 1/	↑	8,7	↑	8,7	↑	8,5	↓	-1,2		n.d.		n.d.
Inversión Pública 2/	↓	-21,2	↑	12,3	↓	-6,9	↑	18,9	↑	20,5	↑	4,8

1/ En términos nominales.

2/ En términos reales.

Fuentes: MINCETUR, SBS y MEF.

I. ACTIVIDAD PRODUCTIVA

1. Actividad Primaria

1.1 Sector agropecuario

- El sector agropecuario presentó un crecimiento de 2,5 por ciento en octubre respecto al registro interanual, debido a una mayor producción del subsector agrícola (6,2 por ciento), atenuado por la caída en la producción pecuaria (-0,5 por ciento). Asimismo, entre enero y octubre de 2022, la producción agropecuaria creció 4,8 por ciento, sustentado por el aumento en la producción de maíz amarillo duro, cacao, yuca y brachiaria.
- La expansión del subsector agrícola fue explicada por la mayor producción orientada al mercado externo y agroindustria (62,5 por ciento), pese a la reducción de la producción destinada al mercado interno (-1,1 por ciento). En el primer grupo se registró una mayor producción de cacao, caña de azúcar y mango; en cambio, en el segundo grupo decreció la producción de plátano, yuca y papaya. Igualmente, entre enero y octubre de 2022, la actividad agrícola creció 8,8 por ciento frente a similar periodo de 2021.
- La contracción del subsector pecuario (-0,5 por ciento), en el mes de octubre, fue explicada por la menor producción de leche (-14,2 por ciento) y vacuno (-1,5 por ciento). De similar forma, en el acumulado a octubre de 2022, el subsector disminuyó 0,1 por ciento, debido a la menor producción de vacuno (-2,0 por ciento).

CUADRO N° 2
SECTOR AGROPECUARIO 1/
(Miles de Toneladas)

Subsectores	Estructura Porcentual 2020 2/	Octubre			Enero - Octubre				
		2021	2022	Var.%	Contribución al crecimiento 3/		2021	2022	Var.%
AGRÍCOLA	55,2			6,2	2,8			8,8	4,9
Orientada al mercado externo y agroindustria 2/	12,8			62,5	3,2			28,7	4,6
Cacao	3,6	0,1	0,2	129,0	3,8	1,4	1,6	12,2	0,6
Caña de azúcar	0,1	0,2	0,2	13,5	0,0	1,7	1,8	6,1	0,0
Mango	0,1	0,1	0,1	4,2	0,0	0,1	0,1	4,2	0,0
Achiote	0,0	0,0	0,0	-	-	0,0	0,0	135,1	0,0
Café	0,0	0,0	0,0	-	-	0,0	0,0	69,2	0,0
Maíz amarillo duro	8,6	0,0	0,0	-	-	24,8	34,0	36,7	4,0
Palta	0,4	0,2	0,1	-35,0	-0,6	0,2	0,1	-40,9	-0,1
Orientada al mercado interno 2/	42,4			-1,1	-0,5			0,9	0,3
Plátano	7,0	3,5	2,3	-34,7	-3,4	30,9	31,8	2,9	0,2
Yuca	3,9	2,0	1,7	-14,9	-0,8	17,7	20,6	15,9	0,6
Papaya	5,4	1,6	1,3	-17,0	-0,6	25,6	12,1	-53,0	-2,6
Sandía	0,2	0,1	0,0	-82,5	-0,2	0,6	0,6	4,7	0,0
Piña	1,7	0,6	0,5	-10,5	-0,2	5,2	4,8	-8,2	-0,1
Camote	0,1	0,1	0,0	-91,3	-0,2	0,5	0,5	-16,7	0,0
Arroz cáscara	3,5	0,2	0,2	6,4	0,1	6,5	7,2	10,4	0,4
Brachiaria	19,3	60,1	77,0	28,2	4,9	76,0	826,4	8,7	1,6
PECUARIO	44,8			-0,5	-0,3			-0,1	-0,1
Vacuno 4/	10,1	0,4	0,4	-1,5	-0,2	3,7	3,6	-2,0	-0,2
Leche	0,7	0,1	0,1	-14,2	-0,1	1,2	1,0	-10,0	-0,1
Huevos	6,1	0,2	0,2	-1,8	-0,1	3,0	2,9	-1,3	-0,1
Ovino 4/	0,2	0,0	0,0	-11,8	0,0	0,1	0,1	-2,3	0,0
Ave 4/	24,7	1,0	1,0	0,0	0,0	9,3	9,5	1,3	0,3
Porcino 4/	3,0	0,1	0,1	4,9	0,2	1,3	1,3	0,1	0,0
SECTOR AGROPECUARIO	100,0			2,5	2,5			4,8	4,8

1/ Cifras preliminares.

2/ Estimado a precios del 2007.

3/ Con base en la estructura de similar periodo 2021.

4/ Peso de animal en pie.

Fuente: MIDAGRI.

Elaboración: BCRP, Sucursal Cusco. Departamento de Estudios Económicos.



- La campaña 2022/2023 inició en agosto, así al tercer mes se registró 5 878 hectáreas instaladas, menor en 24,9 por ciento en comparación con similar mes de la campaña pasada (2021/2022). El desempeño negativo de la campaña se explicó por las menores áreas de cultivos permanentes y semipermanentes que disminuyeron en 26,2 por ciento, principalmente el cacao; asimismo, en cultivos transitorios cayó 24,9 por ciento, por las menores siembras de maíz amarillo duro, arroz y yuca.

CUADRO N° 3
SUPERFICIE SEMBRADA 1/
(Hectáreas)

	Campaña agrícola 2/		Variación	
	2021/2022	2022/2023	Absoluta	Porcentual
CULTIVOS TRANSITORIOS	7 639	5 740	-1 899	-24,9
Maíz amarillo duro	5 670	4 743	- 927	-16,3
Arroz	1 545	814	- 731	-47,3
Yuca	386	174	- 212	-54,9
Sandía	18	0	- 18	-100,0
Uncucha	8	3	- 5	-62,5
Kion	4	0	- 4	-100,0
Camote	8	6	- 2	-25,0
Caigua	0	0	0	-
Col	0	0	0	-
Frijol caupí grano seco	0	0	0	-
Lechuga	0	0	0	-
Otros	0	0	0	-
CULTIVOS PERMANENTES Y SEMIPERMANENTES	187	138	- 49	-26,2
Cacao	125	0	- 125	-100,0
Papaya	0	8	8	-
Cocona	0	16	16	-
Piña	0	16	16	-
Plátano	50	91	41	82,0
Otros	12	7	- 5	-41,7
Total	7 826	5 878	-1 948	-24,9

1/ Cifras preliminares.

2/ De agosto a octubre

Fuente: MIDAGRI.

Elaboración: BCRP, Sucursal Cusco. Departamento de Estudios Económicos.

1.2 Sector pesca

- La producción pesquera mostró una expansión de 26,2 por ciento interanual en octubre, como consecuencia de un mayor desembarque de las especies gamitana (662,3 por ciento) y doncella (54,0 por ciento); y por la mayor producción de paco (51,6 por ciento), este último aumentó su producción de 25 toneladas en octubre de 2021 a 37 toneladas en octubre de 2022.
- Asimismo, en el periodo enero-octubre de 2022, la actividad pesquera aumentó 44,7 por ciento, debido a una mayor extracción de doncella (157,5 por ciento) y paco (69,3 por ciento).

CUADRO N° 4
SECTOR PESCA 1/
(En toneladas)

Subsectores	Octubre			Enero - Octubre		
	2021	2022	Var. %	2021	2022	Var. %
Consumo Humano Directo (CHD)						
Fresco	47	60	27,0	453	669	47,6
SECTOR PESCA 2/			26,2			44,7

1/ Cifras preliminares.

2/ Estimado a precios de 2007.

Fuente: PRODUCE.

Elaboración: BCRP, Sucursal Cusco. Departamento de Estudios Económicos.

1.3 Sector minería

- La producción minera disminuyó 25,0 por ciento interanual en octubre, debido a que la producción de oro descendió de 140 kilogramos en octubre de 2021 a 105 kilogramos en octubre de 2022. El resultado fue consecuencia de las interdicciones que se realizaron a la minería ilegal.
- Igualmente, entre enero y octubre de 2022, la producción cayó 16,5 por ciento frente a similar periodo de 2021. Con ello, la región de Madre de Dios se ubicó en la novena ubicación a nivel nacional, con una participación de 1,4 por ciento en el periodo analizado.

**CUADRO N° 5
SECTOR MINERÍA 1/**

Mineral	Estructura Porcentual 2020 3/	Octubre				Enero - Octubre			
		2021	2022	Var. %	Contribución 4/	2021	2022	Var. %	Contribución 4/
Oro (Kg.)	100,0	140	105	-25,0	-25,0	1 312	1 096	-16,5	-16,5
SECTOR MINERÍA 2/ 3/	100,0			-25,0	-25,0			-16,5	-16,5

1/ Cifras preliminares.

2/ Unidades Recuperables

3/ Estimado a precios de 2007.

4/ Con base en la estructura de similar periodo de 2021.

Fuente: MINEM.

Elaboración: BCRP, Sucursal Cusco, Departamento de Estudios Económicos.

**GRÁFICO N° 1
EVOLUCIÓN DE LA PRODUCCIÓN MINERA**
(Variación % real respecto a similar periodo del año anterior)

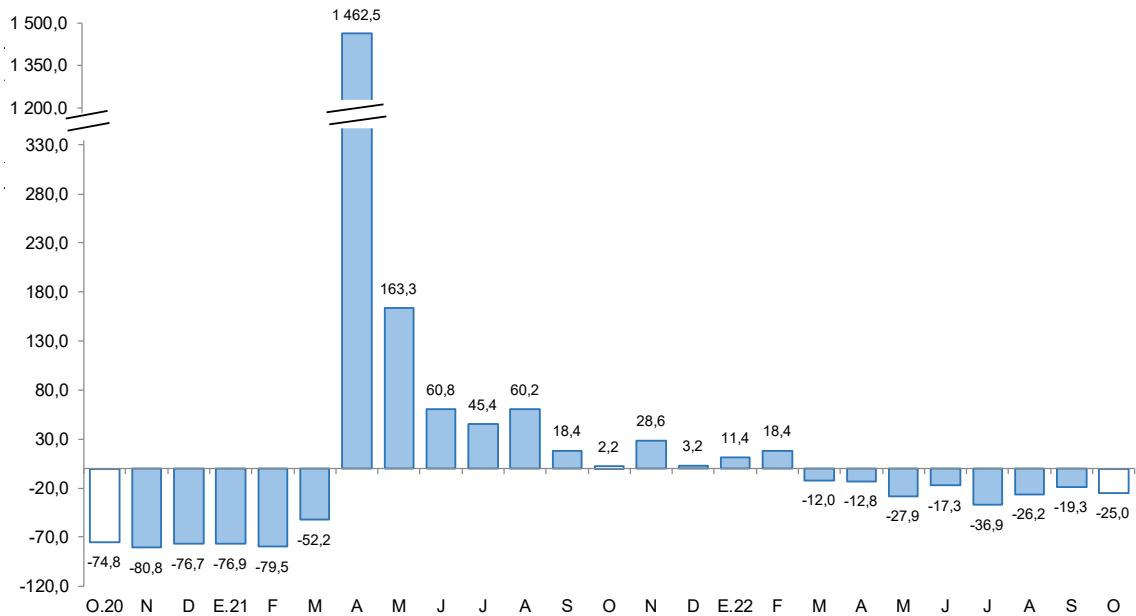

Fuente: MINEM.

Elaboración: BCRP, Sucursal Cusco, Departamento de Estudios Económicos.

- En octubre, el precio promedio mensual de oro alcanzó una cotización de US\$/oz.tr. 1 664,4; siendo menor en 1,1 por ciento con respecto a la cotización del mes previo (US\$/oz.tr. 1 682,1). Esta disminución en el precio del metal se asoció a un aumento en los rendimientos de los bonos del Tesoro de Estados Unidos y la constante apreciación del dólar respecto a una canasta de principales monedas.



2. Otros indicadores sectoriales

2.1 Arribos a los establecimientos de hospedaje

- El arribo de turistas a los establecimientos de hospedaje de Madre de Dios alcanzó los 43 767 visitantes en setiembre de 2022, superior en 0,1 por ciento en comparación a los 43 735 visitantes que arribaron en setiembre de 2021. La expansión estuvo asociada a la mayor llegada de turistas extranjeros (296,1 por ciento), atenuado en gran parte por la caída en los arribos nacionales (-17,6 por ciento).
- El mayor flujo de arribos extranjeros se explicó por el crecimiento en turistas procedentes de Estados Unidos, Alemania y Brasil. Por el contrario, se contrajeron las visitas de turistas nacional, principalmente de Ayacucho (-39,8 por ciento), Cusco (-31,0 por ciento) y Puno (-29,9 por ciento).
- En el mismo sentido, en el periodo enero-setiembre de 2022, los arribos a la región crecieron 6,2 por ciento respecto a similar periodo 2021. El crecimiento fue explicado por los mayores arribos de turistas extranjeros (324,9 por ciento), pese a la disminución de turistas nacionales (-6,0 por ciento).

GRÁFICO N° 2
EVOLUCIÓN DE ARRIBOS A ESTABLECIMIENTOS DE HOSPEDAJE
 (Variación % respecto a similar mes del año anterior)

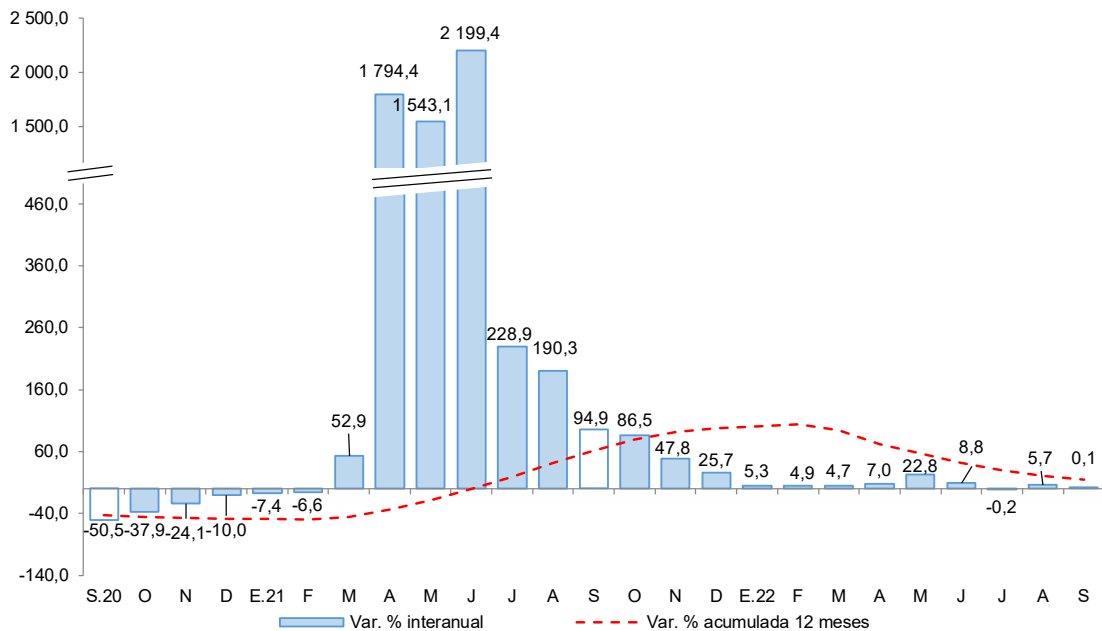

Fuente: MINCETUR - Encuesta Mensual a Establecimientos de Hospedaje Temporal.
 Elaboración: BCRP, Sucursal Cusco. Departamento de Estudios Económicos.



II. ASPECTOS LABORALES

1. Empleo

- En Madre de Dios, el número de trabajadores asalariados privados formales ascendió a 12 024 en setiembre de 2022, siendo mayor en 16,7 por ciento con respecto a setiembre de 2021. La expansión fue explicada por una mayor contratación en los sectores servicios (25,5 por ciento), comercio (15,1 por ciento) y manufactura (12,4 por ciento), primordialmente.
- En el periodo enero-setiembre, en promedio los trabajos asalariados crecieron 14,4 por ciento asociado a una mayor contratación en los sectores comercio (16,8 por ciento), agrícola (15,0 por ciento) y servicios (13,0 por ciento).

CUADRO N° 6
NÚMERO DE TRABAJADORES DEL SECTOR PRIVADO FORMAL 1/
(Planilla Electrónica – PLAME y T-Registro)

Sectores	A setiembre			Ene - Set		
	2021	2022	Var.%	2021	2022	Var.%
Agrícola 2/	1 489	1 526	2,5	1 248	1 435	15,0
Comercio	2 552	2 937	15,1	2 381	2 781	16,8
Construcción	92	116	26,1	95	100	5,4
Manufactura	874	982	12,4	764	909	19,0
Minería	1 003	1 003	0,0	965	996	3,2
Servicios	4 202	5 272	25,5	4 072	4 602	13,0
No precisa	91	188	106,6	56	138	146,8
TOTAL	10 303	12 024	16,7	9 581	10 961	14,4

1/ Cifras preliminares.

2/ Incluye ganadería, caza y silvicultura.

Fuente: MTPE - Observatorio de la Formalización Laboral

Elaboración: BCRP, Sucursal Cusco. Departamento de Estudios Económicos.

GRÁFICO N° 3
TRABAJADORES DEL SECTOR PRIVADO FORMAL
(Variación % respecto a similar mes del año anterior)

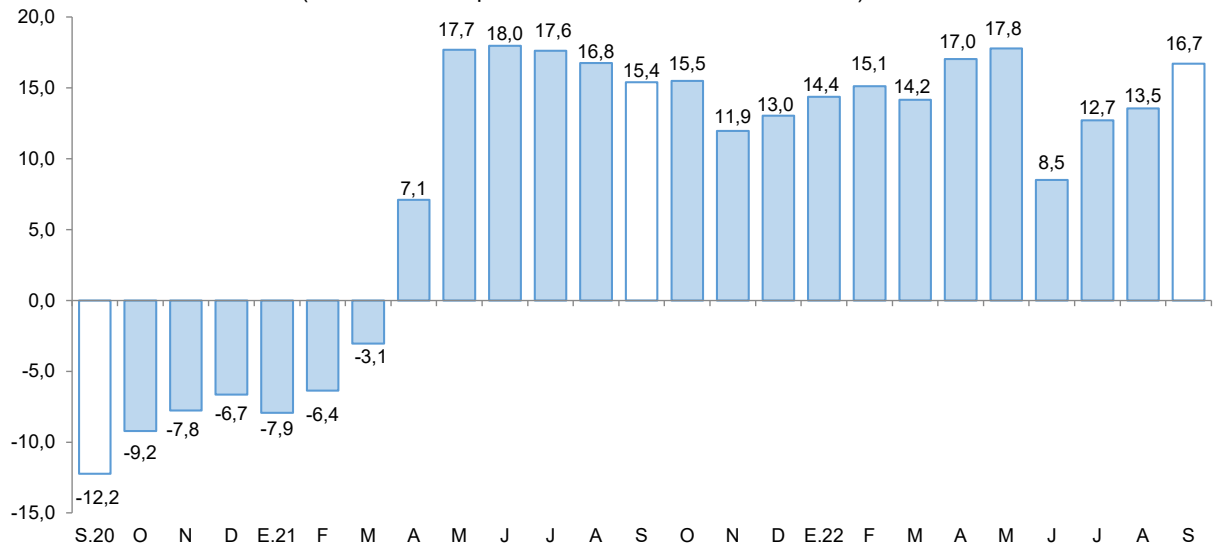

Fuente: MTPE - Observatorio de la Formalización Laboral.

Elaboración: BCRP, Sucursal Cusco. Departamento de Estudios Económicos.

III. SECTOR EXTERNO

1. Importaciones

- En setiembre, las importaciones de Madre de Dios (US\$ 9,8 millones) disminuyeron 21,0 por ciento, debido a las menores compras en el grupo bienes de capital (-63,2 por ciento) e insumos (-27,0 por ciento), compensado por las mayores importaciones en bienes de consumo (108,4 por ciento).
- En bienes de capital disminuyó la adquisición de equipo de transporte (equipos rodantes de transporte); y, en el grupo insumos decreció la adquisición de materias primas para la industria (productos agropecuarios no alimenticios semielaborados y productos mineros elaborados); por el contrario, se observó un incremento en bienes de consumo, particularmente las compras de productos no duraderos (productos alimenticios elaborados).
- Entre enero y setiembre de 2022, las importaciones (US\$ 62,3 millones) descendieron 50,7 por ciento, lo que reflejó las menores importaciones de bienes de capital (-83,1 por ciento), pese a las mayores compras en bienes de consumo (91,9 por ciento) e insumos (10,7 por ciento).
- Según origen, hasta el mes de setiembre de 2022, el 87,2 por ciento de las importaciones procedieron de Brasil y 7,3 por ciento del Reino Unido. Del primer país, se importó productos alimenticios (aceite de soja y sus fracciones) y productos alimenticios primarios (nueces de Brasil); y del segundo, se importó automóviles para transporte de diez a más pasajeros.

CUADRO N° 7
IMPORTACIONES SEGÚN USO O DESTINO ECONÓMICO 1/
(Valor FOB en miles de US\$)

GRUPO	Estructura %	Setiembre		Enero - Setiembre	
	2020	2021	2022	2021	2022
I. BIENES DE CONSUMO	55,8	2 810	5 855	18 926	36 321
Duradero	0,1	36	10	167	310
No duradero	55,6	2 774	5 846	18 759	36 011
II. INSUMOS	23,3	1 189	868	8 328	9 217
Combustibles, lubricantes y conexos	0,4	81	119	182	433
Materias primas para la agricultura	0,7	0	0	93	89
Materias primas para la industria	22,3	1 108	749	8 053	8 696
III. BIENES DE CAPITAL	20,9	8 440	3 107	99 177	16 786
Equipo de transporte	0,0	8 057	2 776	91 912	10 574
Materiales de construcción	6,7	341	169	2 421	2 218
Para la agricultura	3,3	0	28	384	1 701
Para la industria	10,8	42	134	4 460	2 293
TOTAL IMPORTACIONES	100,0	12 439	9 830	126 431	62 324

1/ Cifras preliminares.

Fuente: SUNAT.

Elaboración: BCRP, Sucursal Cusco. Departamento de Estudios Económicos.

IV. CRÉDITO Y DEPÓSITOS

1. Crédito

- En la región Madre de Dios, el saldo del crédito (S/ 916 millones) aumentó 5,2 por ciento interanual al cierre del mes de octubre. Este resultado se explicó por una expansión de los créditos otorgados por las instituciones no bancarias en 18,4 por ciento, principalmente por el mayor crédito otorgado por las cajas municipales (17,6 por ciento); en cambio, se observó una caída de los créditos en la banca múltiple en 18,3 por ciento interanual.
- Por moneda, el saldo de crédito en moneda nacional creció 6,5 por ciento; no obstante, en moneda extranjera se redujo en 88,7 por ciento. Con ello, la dolarización de los créditos disminuyó de 1,4 por ciento en octubre de 2021 a 0,1 por ciento en octubre de 2022.

CUADRO N° 8
CRÉDITO
(Saldos en millones de soles)

	A octubre			
	2021	2022	Estruct. % 2022	Var. Nom. Oct- 22 / Oct-21
Banco de la Nación 1/	39	47	5,1	18,8
Agrobanco 2/	5	9	0,9	58,7
Banca Múltiple	319	260	28,4	-18,3
Instituciones No Bancarias	507	600	65,5	18,4
Financieras	48	61	6,7	26,3
Cajas Municipales	458	539	58,8	17,6
Cajas Rurales	0	0	0,0	-
Edpymes	0	0	0,0	-
TOTAL	870	916	100,0	5,2
MN	858	914	99,9	6,5
ME	12	1	0,1	-88,7

1/ Considera solo los créditos de consumo e hipotecario.

2/ No considera los créditos a las demás empresas del sistema financiero.

Fuente: SBS.

Elaboración: BCRP, Sucursal Cusco. Departamento de Estudios Económicos.

**GRÁFICO N° 4
EVOLUCIÓN DEL CRÉDITO**

(Variación % respecto a similar periodo del año anterior)

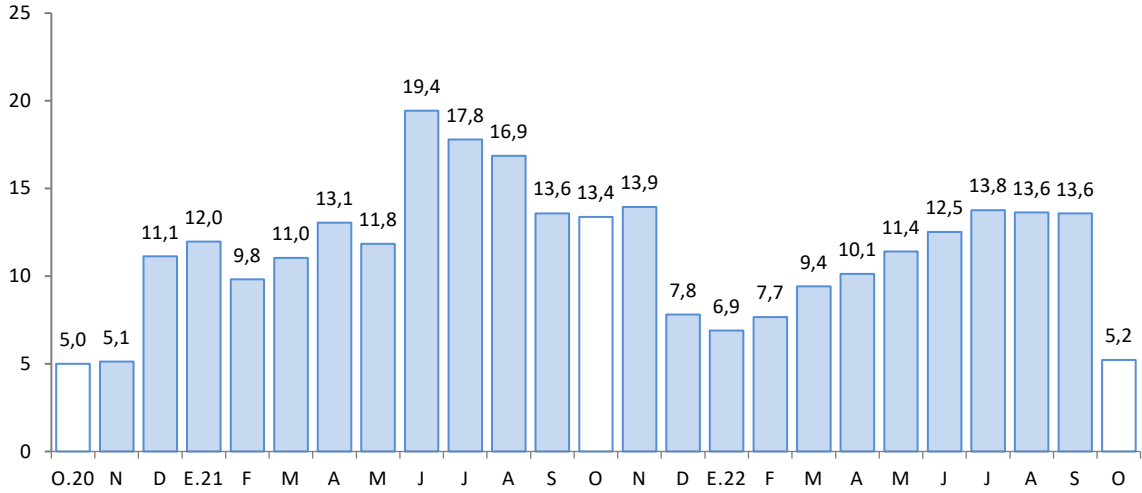

Fuente: SBS.

Elaboración: BCRP, Sucursal Cusco. Departamento de Estudios Económicos.

- Al cierre del mes de setiembre de 2022, el coeficiente de morosidad fue 4,3 por ciento, menor en 0,1 de punto porcentual respecto al registro interanual. A nivel de componentes, la morosidad en las instituciones no bancarias (2,6 por ciento) se redujo en 0,9 de punto porcentual; en cambio, en la banca múltiple (6,8 por ciento) fue mayor en 1,9 puntos porcentuales.

**GRÁFICO N° 5
TASA DE MOROSIDAD 1/ 2/**
(Porcentaje)

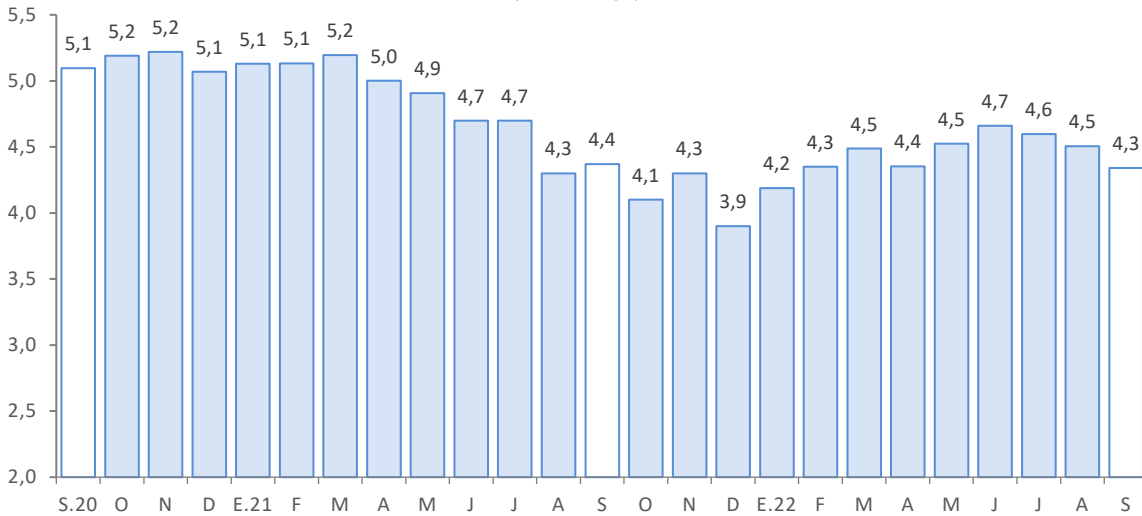

1/ Preliminar.

2/ Morosidad = (créditos vencidos + créditos en cobranza judicial)/colocaciones brutas.

Fuente: SBS.

Elaboración: BCRP, Sucursal Cusco. Departamento de Estudios Económicos.



2. Depósitos

- El saldo de depósitos (S/ 632 millones) disminuyó 0,1 por ciento interanual en octubre.
- Se registraron reducciones en los depósitos a la vista (-3,7 por ciento) y de ahorro (-3,4 por ciento), compensado en parte por el aumento en los depósitos a plazo (23,0 por ciento).
- Por tipo de instituciones, el saldo de depósitos en la banca múltiple registró una caída de 1,7 por ciento interanual y en las instituciones no bancarias decreció 1,5 por ciento. En las instituciones no bancarias resaltó la caída de los depósitos en financieras (-22,1 por ciento).
- El saldo de depósitos en moneda nacional, que representó el 89,4 por ciento del total, disminuyó 1,1 por ciento; en cambio, el saldo en moneda extranjera se incrementó en 9,2 por ciento. Así, el ratio de dolarización aumentó de 9,7 por ciento en octubre de 2021 a 10,6 por ciento en octubre de 2022.

CUADRO N° 9
DEPÓSITOS
(Saldos en millones de soles)

	A octubre			
	2021	2022	Estruct. % 2022	Var. Nom. Oct-22 / Oct-21
Banco de la Nación	124	132	20,8	6,1
Banca Múltiple	313	308	48,7	-1,7
Instituciones No Bancarias	195	192	30,5	-1,5
Financieras	7	6	0,9	-22,1
Cajas Municipales	188	187	29,5	-0,7
Cajas Rurales	0	0	0,0	-
TOTAL	632	632	100,0	-0,1
Vista	146	141	22,3	-3,7
Ahorro	406	392	62,1	-3,4
A plazo	80	99	15,7	23,0
MN	571	565	89,4	-1,1
ME	61	67	10,6	9,2

Fuente: SBS.

Elaboración: BCRP, Sucursal Cusco. Departamento de Estudios Económicos.

GRÁFICO Nº 6
EVOLUCIÓN DE LOS DEPÓSITOS
(Variación % respecto a similar periodo del año anterior)

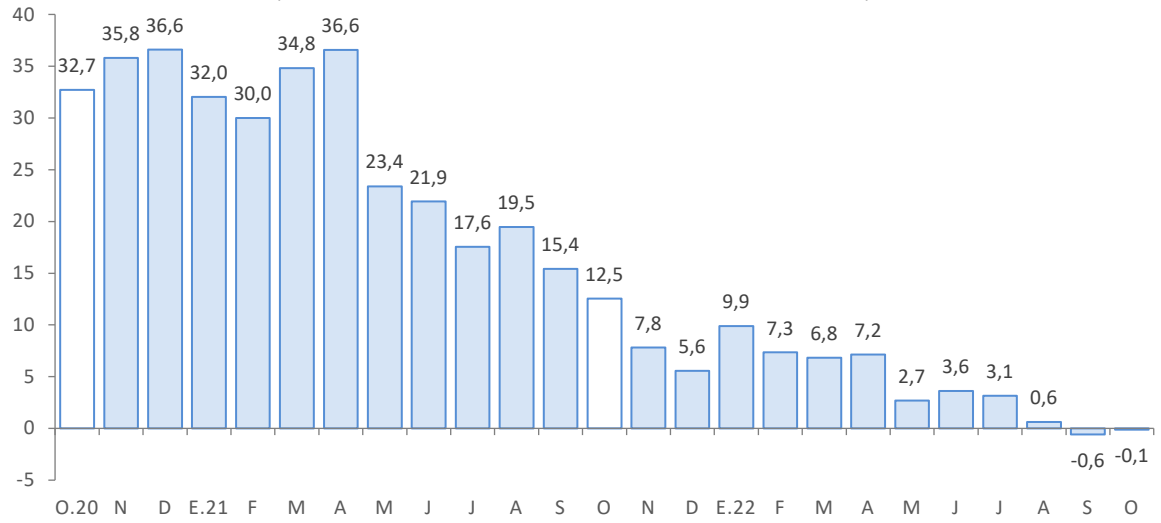

Fuente: SBS.

Elaboración: BCRP, Sucursal Cusco. Departamento de Estudios Económicos.

V. EJECUCIÓN DEL PRESUPUESTO DE GASTOS DEL GOBIERNO GENERAL

1. Gasto no financiero

- La ejecución del presupuesto en Madre de Dios (S/ 212 millones) creció 1,0 por ciento interanual en términos reales en octubre de 2022. El resultado fue explicado por los mayores gastos en formación bruta de capital (4,8 por ciento), atenuado por el menor gasto corriente (-8,3 por ciento).
- Por el contrario, entre enero y octubre de 2022, el gasto decreció 13,6 por ciento, explicado por el menor devengado en gastos corrientes (-19,4 por ciento) y en formación bruta de capital (-4,3 por ciento).

2. Gastos corrientes

- En octubre, los gastos corrientes sumaron S/ 55 millones, lo que significó una reducción real de 8,3 por ciento en el periodo interanual, explicado por el menor gasto en el Gobierno nacional. Por componentes, el menor gasto fue producto de la contracción en transferencias (-44,4 por ciento).
- Asimismo, en el acumulado enero-octubre de 2022, los gastos corrientes (S/ 562 millones) disminuyeron 19,4 por ciento comparado a similar periodo de 2021. Este resultado obedeció a la caída del gasto en bienes y servicios (-32,1 por ciento), transferencias (-5,3 por ciento) y remuneraciones (-3,7 por ciento).

3. Formación bruta de capital

- La inversión mensual (S/ 157 millones) mostró un crecimiento de 4,8 por ciento interanual, explicado por la expansión del devengado en los Gobiernos locales (164,1 por ciento) y Gobierno regional (56,7 por ciento), pese a la contracción de la inversión en el Gobierno nacional (-4,0 por ciento). A nivel de sectores, en los Gobiernos locales la inversión en el sector transporte aumentó de S/ 714,5 mil en octubre de 2021 a S/ 4,9 millones en octubre de 2022; y, en el Gobierno regional creció la inversión en el sector educación, que fue superior en S/ 3,1 millones respecto al gasto realizado en octubre de 2021; no obstante, en el Gobierno nacional decreció el gasto en el sector planeamiento, gestión y reserva de contingencia en S/ 284,2 mil entre octubre de 2021 y octubre de 2022. Por el contrario, la inversión acumulada a octubre de 2022 disminuyó 4,3 por ciento, como consecuencia de los menores desembolsos en el Gobierno nacional.
- En cuanto al avance de la inversión pública, entre enero y octubre de 2022, los tres niveles de Gobierno ejecutaron en conjunto el 71,5 por ciento del Presupuesto Institucional Modificado (PIM). El Gobierno nacional registró un avance de 90,6 por ciento, los Gobiernos locales 50,8 por ciento y el Gobierno regional 57,7 por ciento.

CUADRO N° 10
EJECUCIÓN DEL PRESUPUESTO DE GASTOS DEL GOBIERNO GENERAL
(Millones de soles)

	Octubre			Enero - Octubre		
	2021	2022	Var. % Real	2021	2022	Var. % Real
I. GASTOS CORRIENTES	55	55	-8,3	650	562	-19,4
Gobierno Nacional	27	23	-22,1	365	257	-34,3
Gobierno Regional	22	25	6,4	227	242	-0,6
Gobiernos Locales	6	7	0,7	58	63	0,2
Remuneraciones	21	24	5,6	228	236	-3,7
Gobierno Nacional	7	7	-2,7	67	68	-5,4
Gobierno Regional	13	16	12,2	150	157	-3,2
Gobiernos Locales	1	1	-19,9	11	12	-0,8
Bienes y Servicios	20	22	2,8	357	260	-32,1
Gobierno Nacional	7	8	3,6	245	136	-48,3
Gobierno Regional	8	9	-0,3	66	75	5,0
Gobiernos Locales	5	6	6,5	46	49	0,3
Transferencias 1/	14	9	-44,4	64	66	-5,3
Gobierno Nacional	13	8	-45,3	53	53	-6,5
Gobierno Regional	1	0	-29,6	10	10	-0,3
Gobiernos Locales	0	0	-25,1	2	2	4,2
II. FORMACIÓN BRUTA DE CAPITAL	138	157	4,8	428	444	-4,3
Gobierno Nacional	124	129	-4,0	284	261	-15,1
Gobierno Regional	11	18	56,7	102	113	2,4
Gobiernos Locales	3	10	164,1	42	69	51,5
III. OTROS GASTOS DE CAPITAL 2/	0	0	-	3	0	-87,6
GASTO NO FINANCIERO TOTAL (I+II+III)	193	212	1,0	1 081	1 007	-13,6
Gobierno Nacional	152	152	-7,3	651	519	-26,1
Gobierno Regional	32	43	22,9	330	356	0,0
Gobiernos Locales	10	17	59,1	101	132	21,7

1/ Incluye el pago de pensiones, donaciones y otros gastos corrientes.

2/ Incluye donaciones y transferencias.

Nota: MEF.

Elaboración: BCRP, Sucursal Cusco. Departamento de Estudios Económicos.

GRÁFICO N° 7
EVOLUCIÓN DE LA FORMACIÓN BRUTA DE CAPITAL
 (Variación % real respecto al similar periodo del año anterior)

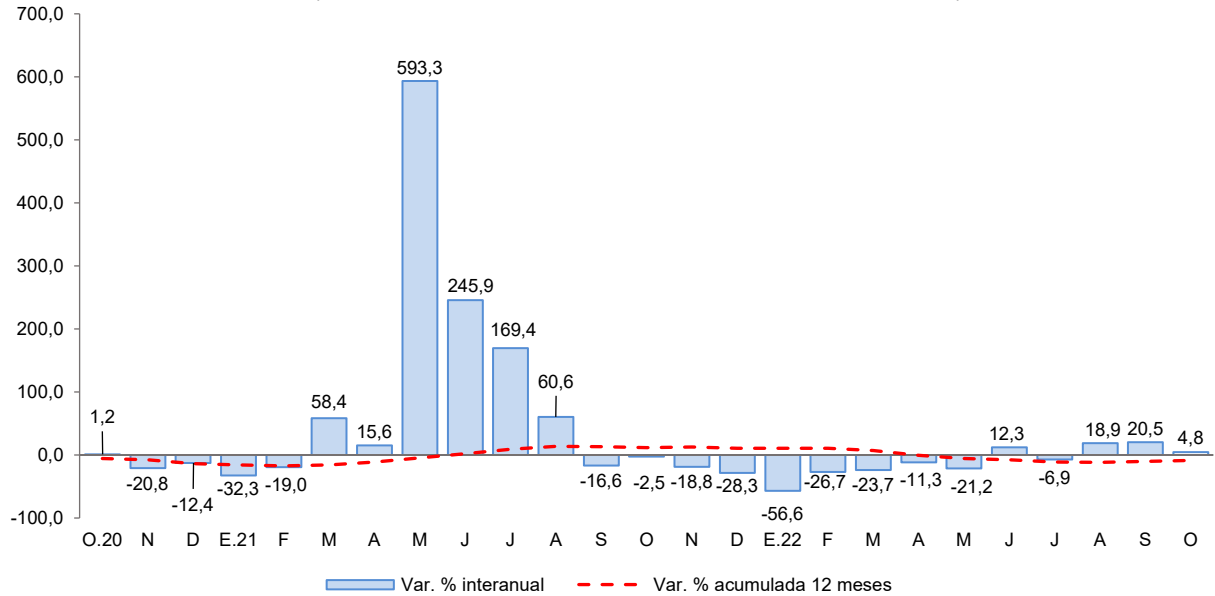

Fuente: MEF.

Elaboración: BCRP, Sucursal Cusco. Departamento de Estudios Económicos.

- Los principales proyectos desarrollados por el Gobierno nacional, en octubre, fueron:
 - Mejoramiento del camino vecinal EMP. PE – 30C – (Dv. Flor de Acre) – Flor de Acre – Pacahuara – Dv. Nueva Alianza – Pta. Carretera, distrito de Iberia, provincia de Tahuamanu. (S/ 1,5 millones).
 - Adquisición de planta generadora de oxígeno medicinal en 36 Establecimientos de Salud II-1 II-2 a nivel nacional (S/ 1,4 millones).
- En el Gobierno regional, los principales proyectos desarrollados fueron:
 - Mejoramiento de los servicios de educación primaria en la I.E. Nro. 52114 y secundaria en la I.E.B.R. Alto Libertad del centro poblado Alto Libertad, distrito de Inambari, provincia de Tambopata (S/ 1,5 millones).
 - Mejoramiento el camino vecinal Centro Pastora – Chorrillos – Tupac Amaru – Tres Islas, provincia de Tambopata (S/ 1,1 millones).
- Por último, en los Gobiernos locales los proyectos más destacados fueron:
 - Mejoramiento de la red vial de caminos vecinales: EMP: PE – 30C – Nueva Unión, EMP: PE – 30C – Quispicanchis, R47: PE – 30C (Vírgenes del Sol) – Punta de Carretera, distrito de Laberinto, provincia de Tambopata (S/ 2,9 millones).
 - Mejoramiento vial de la avenida Circunvalación de las cuadras 13 a 16 en la ciudad de Puerto Maldonado, distrito y provincia de Tambopata (S/ 868,6 mil).



ANEXOS

BANCO CENTRAL DE RESERVA DEL PERÚ – SUCURSAL CUSCO

ANEXO 1

MADRE DE DIOS: PRODUCCIÓN AGROPECUARIA 1/
(Toneladas)

PRODUCTOS	2021			2022										PRODUCTOS
	Oct.	Nov.	Dic.	Ene.	Feb.	Mar.	Abr.	May.	Jun.	Jul.	Ago.	Set.	Oct.	
AGRÍCOLA														AGRÍCOLA
Achiote	0	0	0	0	0	0	0	14	13	0	0	1	1	Achiote
Arroz cáscara	171	312	173	616	1 676	1 461	1 053	595	311	458	391	435	182	Arroz cáscara
Brachiaría	60 070	80 728	86 940	91 999	98 910	83 035	89 244	78 389	81 831	80 323	74 160	71 495	77 005	Brachiaría
Cacao	72	39	72	50	66	116	153	230	222	230	234	91	165	Cacao
Café	0	0	0	0	0	0	11	7	12	0	0	0	0	Café
Caña de azúcar	171	225	250	187	203	174	188	190	174	180	182	166	194	Caña de azúcar
Camote	52	26	21	24	16	54	83	74	68	68	50	16	5	Camote
Carambola	14	19	17	13	13	15	29	14	9	8	13	9	12	Carambola
Coco	60	88	90	74	80	74	63	84	66	73	87	51	63	Coco
Cocona	26	39	38	59	42	42	32	49	41	53	41	41	40	Cocona
Frijol grano seco	0	0	0	0	0	0	0	0	21	26	0	0	0	Frijol grano seco
Lima	0	0	0	0	0	70	155	103	60	25	0	0	0	Lima
Limón	63	70	44	53	74	70	78	63	75	77	61	48	54	Limón
Maíz amarillo duro	0	0	638	4 004	11 508	10 853	5 535	174	998	889	0	0	0	Maíz amarillo duro
Maíz choclo	0	0	0	0	0	0	0	0	0	0	0	0	0	Maíz choclo
Mandarina	0	0	0	0	0	77	184	132	102	70	42	8	4	Mandarina
Mango	80	182	56	0	0	0	0	0	0	0	0	0	83	Mango
Naranja	39	0	0	0	0	108	291	311	269	197	157	97	37	Naranja
Pijuayo	0	0	0	52	100	84	45	0	0	0	0	0	0	Pijuayo
Palta	184	312	120	0	0	0	0	0	0	0	0	0	119	Palta
Papaya	1 566	1 554	989	872	1 147	1 157	1 127	1 221	1 098	1 420	1 550	1 163	1 300	Papaya
Piña	572	750	744	346	420	385	394	473	497	579	654	508	512	Piña
Plátano	3 529	3 823	3 974	3 048	3 204	3 249	3 305	3 468	3 538	3 670	3 471	2 566	2 303	Plátano
Sandía	86	138	109	74	109	115	66	54	61	71	56	22	15	Sandía
Yuca	2 015	2 050	2 564	1 900	2 235	2 003	1 921	2 268	2 172	2 259	2 161	1 936	1 714	Yuca
Zapallo	0	0	0	0	0	0	0	0	0	0	0	0	0	Zapallo
PECUARIA														PECUARIA
Vacuno 2/	368	352	342	295	388	380	360	364	370	374	359	337	362	Vacuno 2/
Leche	123	103	116	104	104	106	104	99	103	102	104	104	106	Leche
Huevos	234	231	220	286	281	292	304	306	339	306	305	265	230	Huevos
Ovino 2/	6	6	6	6	6	7	6	7	6	6	6	5	5	Ovino 2/
Ave 2/	999	889	1 349	1 051	790	868	907	951	872	988	1 050	980	999	Ave 2/
Porcino 2/	130	135	187	112	120	145	132	141	138	132	141	135	137	Porcino 2/

1/ Cifras preliminares.

2/ Peso de animal en pie.

Fuente: MIDAGRI.

Elaboración: BCRP, Sucursal Cusco. Departamento de Estudios Económicos.

ANEXO 2

MADRE DE DIOS: PRODUCCIÓN PESQUERA 1/
(kg)

SUBSECTORES	2021			2022										SUBSECTORES	
	Oct.	Nov.	Dic.	Ene.	Feb.	Mar.	Abr.	May.	Jun.	Jul.	Ago.	Set.	Oct.		
Consumo Humano Directo															Consumo Humano Directo
1. Fresco	46 908	59 721	49 552	51 064	55 214	62 508	64 740	77 800	78 525	84 246	69 946	65 439	59 578	1. Fresco	

1/ Cifras preliminares.

Fuente: PRODUCE.

Elaboración: BCRP, Sucursal Cusco. Departamento de Estudios Económicos.



ANEXO 3

MADRE DE DIOS: PRODUCCIÓN MINERA 1/

	2021			2022										
	Oct.	Nov.	Dic.	Ene.	Feb.	Mar.	Abr.	May.	Jun.	Jul.	Ago.	Set.	Oct.	
1. MINERÍA METÁLICA 2/														1. MINERÍA METÁLICA 2/
Oro (Kg.)	140	135	129	127	122	117	109	93	105	99	110	109	105	Oro (Kg.)

1/ Cifras preliminares.

2/ Unidades Recuperables.

Fuente: MINEM.



ANEXO 4

MADRE DE DIOS: IMPORTACIÓN SEGÚN USO O DESTINO ECONÓMICO 1/

(Valor FOB en miles de US\$)

TIPO	2021				2022									TIPO
	Set.	Oct.	Nov.	Dic.	Ene.	Feb.	Mar.	Abr.	May.	Jun.	Jul.	Ago.	Set.	
I. BIENES DE CONSUMO	2 810	3 004	4 479	2 625	2 571	3 500	2 980	2 841	3 369	3 996	5 328	5 879	5 855	I. BIENES DE CONSUMO
Duradero	36	18	6	284	200	2	69	0	15	0	11	4	10	Duradero
No duradero	2 774	2 986	4 474	2 341	2 371	3 499	2 911	2 841	3 355	3 996	5 318	5 874	5 846	No duradero
II. INSUMOS	1 189	2 000	1 349	2 226	1 129	737	788	1 200	1 158	925	1 104	1 309	868	II. INSUMOS
Combustibles, lubricantes y conexos	81	8	5	0	2	73	73	2	9	117	11	25	119	Combustibles, lubricantes y conexos
Materias primas para la agricultura	0	18	0	0	0	0	19	0	21	17	22	10	0	Materias primas para la agricultura
Materias primas para la industria	1 108	1 974	1 343	2 226	1 126	664	696	1 197	1 128	791	1 070	1 274	749	Materias primas para la industria
III. BIENES DE CAPITAL	8 440	13 000	9 718	5 458	910	1 150	3 527	844	1 009	1 049	2 652	2 538	3 107	III. BIENES DE CAPITAL
Equipo de transporte	8 057	12 189	9 231	4 459	5	577	2 539	359	380	786	848	2 305	2 776	Equipo de transporte
Materiales de construcción	341	144	208	382	283	0	360	391	370	152	322	172	169	Materiales de construcción
Para la agricultura	0	95	58	162	91	169	180	68	33	106	1 021	4	28	Para la agricultura
Para la industria	42	572	221	455	531	404	448	26	226	6	461	57	134	Para la industria
TOTAL IMPORTACIONES	12 439	18 004	15 546	10 309	4 610	5 388	7 295	4 885	5 536	5 971	9 084	9 725	9 830	TOTAL IMPORTACIONES

1/ Cifras preliminares.

Fuente: SUNAT.

Elaboración: BCRP, Sucursal Cusco. Departamento de Estudios Económicos.



ANEXO 5

MADRE DE DIOS: IMPORTACIÓN SEGÚN USO O DESTINO ECONÓMICO 1/
(Valor FOB en miles de US\$)

TIPO	2021				2022								TIPO	
	Set.	Oct.	Nov.	Dic.	Ene.	Feb.	Mar.	Abr.	May.	Jun.	Jul.	Ago.		Set.
I. BIENES DE CONSUMO	2 810	3 004	4 479	2 625	2 571	3 500	2 980	2 841	3 369	3 996	5 328	5 879	5 855	I. BIENES DE CONSUMO
Duradero	36	18	6	284	200	2	69	0	15	0	11	4	10	Duradero
Muebles y otro equipo para el hogar	0	11	0	248	200	0	6	0	0	0	0	0	0	Muebles y otro equipo para el hogar
Obj.de adorno de uso personal, instrumento musical y otros	35	2	5	6	0	0	1	0	0	0	10	0	0	Obj.de adorno de uso personal, instrumento musical y otros
Utensilios domésticos	1	0	0	30	0	0	0	0	14	0	1	0	10	Utensilios domésticos
Vehículo de transporte particular	0	4	0	0	0	0	0	0	0	0	0	0	0	Vehículo de transporte particular
No duradero	2 774	2 986	4 474	2 341	2 371	3 499	2 911	2 841	3 355	3 996	5 318	5 874	5 846	No duradero
Bebidas	0	0	0	0	0	0	0	0	0	0	0	0	0	Bebidas
Otros bienes de consumo no duradero	5	48	1 543	33	0	0	41	98	1	0	13	0	89	Otros bienes de consumo no duradero
Productos alimenticios elaborados	2 439	2 696	2 775	1 561	1 169	1 201	1 396	1 485	2 076	3 111	4 481	5 176	5 309	Productos alimenticios elaborados
Productos alimenticios primarios	329	236	138	738	1 178	2 297	1 474	1 259	1 269	885	813	696	448	Productos alimenticios primarios
Productos farmacéuticos y de tocador	0	0	18	0	24	0	0	0	0	0	12	3	0	Productos farmacéuticos y de tocador
Tabaco	0	0	0	0	0	0	0	0	0	0	0	0	0	Tabaco
Vestuarios y otras confecciones textiles	1	7	0	10	0	0	0	0	9	0	0	0	0	Vestuarios y otras confecciones textiles
II. INSUMOS	1 189	2 000	1 349	2 226	1 129	737	788	1 200	1 158	925	1 104	1 309	868	II. INSUMOS
Combustibles, lubricantes y conexos	81	8	5	0	2	73	73	2	9	117	11	25	119	Combustibles, lubricantes y conexos
Combustibles elaborados	0	0	0	0	0	71	71	0	0	106	0	0	105	Combustibles elaborados
Combustibles semielaborados	2	8	5	0	2	2	2	2	9	11	11	25	14	Combustibles semielaborados
Lubricantes	78	0	0	0	0	0	0	0	0	0	0	0	0	Lubricantes
Materias primas para la agricultura	0	18	0	0	0	0	19	0	21	17	22	10	0	Materias primas para la agricultura
Alimentos para animales elaborados	0	18	0	0	0	0	19	0	21	17	21	0	0	Alimentos para animales elaborados
Alimentos para animales semielaborados	0	0	0	0	0	0	0	0	0	0	0	0	0	Alimentos para animales semielaborados
Materias primas para la industria	1 108	1 974	1 343	2 226	1 126	664	696	1 197	1 128	791	1 070	1 274	749	Materias primas para la industria
Productos agropecuarios no alimenticios elaborados	158	79	84	29	19	38	19	259	106	0	5	106	0	Productos agropecuarios no alimenticios elaborados
Productos agropecuarios no alimenticios primarios	0	0	0	0	0	0	0	0	0	0	0	0	0	Productos agropecuarios no alimenticios primarios
Productos agropecuarios no alimenticios semielaborados	243	165	315	668	150	136	102	191	212	305	251	273	0	Productos agropecuarios no alimenticios semielaborados
Productos alimenticios primarios	34	113	162	196	148	192	160	0	107	159	134	333	290	Productos alimenticios primarios
Productos alimenticios semielaborados	33	20	0	7	0	0	0	0	4	0	0	76	0	Productos alimenticios semielaborados
Productos mineros elaborados	621	872	162	638	527	212	247	636	524	256	331	98	458	Productos mineros elaborados
Productos mineros semielaborados	0	107	0	115	0	0	0	11	18	0	68	0	1	Productos mineros semielaborados
Productos químico - farmacéuticos primarios	0	497	473	516	281	87	169	100	74	8	149	176	0	Productos químico - farmacéuticos primarios
Productos químico - farmacéuticos semielaborados	0	113	135	53	0	0	0	0	84	65	131	181	0	Productos químico - farmacéuticos semielaborados
III. BIENES DE CAPITAL	8 440	13 000	9 718	5 458	910	1 150	3 527	844	1 009	1 049	2 652	2 538	3 107	III. BIENES DE CAPITAL
Equipo de transporte	8 057	12 189	9 231	4 459	5	577	2 539	359	380	786	848	2 305	2 776	Equipo de transporte
Equipos de transporte-equipos rodantes de transporte	8 053	11 944	9 231	3 949	0	577	2 537	355	380	786	173	1 752	903	Equipos de transporte-equipos rodantes de transporte
Equipos de transporte-partes y accesorios de equipo de transporte	4	245	0	510	5	0	3	3	0	0	675	553	1 873	Equipos de transporte-partes y accesorios de equipo de transporte
Materiales de construcción	341	144	208	382	283	0	360	391	370	152	322	172	169	Materiales de construcción
Materiales de construcción - elaborados	341	144	208	382	271	0	360	356	370	152	310	172	169	Materiales de construcción - elaborados
Materiales de construcción - semielaborados	0	0	0	0	11	0	0	35	0	0	12	0	0	Materiales de construcción - semielaborados
Para la agricultura	0	95	58	162	91	169	180	68	33	106	1 021	4	28	Para la agricultura
Bienes de capital para la agricultura-maquinarias y herramientas	0	66	58	162	91	128	180	68	33	106	77	4	28	Bienes de capital para la agricultura-maquinarias y herramientas
Bienes de capital para la agricultura-otro equipo para la agricultura	0	0	0	0	0	0	0	0	0	0	0	0	0	Bienes de capital para la agricultura-otro equipo para la agricultura
De mas bienes de capital	0	29	0	0	0	41	0	0	0	0	944	0	0	De mas bienes de capital
Para la industria	42	572	221	455	531	404	448	26	226	6	461	57	134	Para la industria
Bienes de capital para la industria-herramientas	0	5	76	8	0	2	3	0	71	0	27	0	0	Bienes de capital para la industria-herramientas
Bienes de capital para la industria-maquinarias y aparatos de ofic. serv. y científicos	0	129	8	103	21	16	3	0	4	0	60	0	0	Bienes de capital para la industria-maquinarias y aparatos de ofic. serv. y científicos
Bienes de capital para la industria-otro equipo fijo	42	434	123	131	494	386	174	26	30	5	12	54	133	Bienes de capital para la industria-otro equipo fijo
Bienes de capital para la industria-partes y accesorios de maquinaria industrial	0	4	14	213	17	0	268	0	121	1	382	2	0	Bienes de capital para la industria-partes y accesorios de maquinaria industrial
TOTAL IMPORTACIONES	12 439	18 004	15 546	10 309	4 610	5 388	7 295	4 885	5 536	5 971	9 084	9 725	9 830	TOTAL IMPORTACIONES

1/ Cifras preliminares.

Fuente: SUNAT.

Elaboración: BCRP, Sucursal Cusco. Departamento de Estudios Económicos.



ANEXO 6

MADRE DE DIOS: CRÉDITOS 1/
(Saldos en millones de Soles)

ENTIDADES FINANCIERAS	2021			2022										ENTIDADES FINANCIERAS
	Oct.	Nov.	Dic.	Ene.	Feb.	Mar.	Abr.	May.	Jun.	Jul.	Ago.	Set.	Oct.	
I. Banco de la nación 2/	39	40	41	41	41	42	43	44	45	46	47	46	47	I. Banco de la nación 2/
II. Agrobanco 3/	5	6	6	6	7	7	7	7	8	8	8	9	9	II. Agrobanco 3/
III. Banca múltiple	319	324	324	315	318	322	323	328	330	331	331	331	260	III. Banca múltiple
IV. Instituciones no bancarias	507	517	522	525	531	538	547	555	563	571	579	589	600	IV. Instituciones no bancarias
Financieras	48	50	52	52	53	54	54	55	56	56	58	59	61	Financieras
Cajas Municipales	458	467	470	473	478	485	493	500	507	514	521	530	539	Cajas Municipales
Cajas Rurales	0	0	0	0	0	0	0	0	0	0	0	0	0	Cajas Rurales
Edpymes	0	0	0	0	0	0	0	0	0	0	0	0	0	Edpymes
TOTAL	870	886	893	887	896	908	920	934	945	956	964	975	916	TOTAL
En M/N	858	874	882	886	894	907	918	933	943	954	963	973	914	En M/N
En M/E	12	12	12	1	2	2	2	2	2	2	1	2	1	En M/E

1/ Cifras preliminares.

2/ Considera solo los créditos de consumo e hipotecario.

3/ No considera los créditos a las demás empresas del sistema financiero.

Fuente: SBS.

Elaboración: BCRP, Sucursal Cusco. Departamento de Estudios Económicos.



ANEXO 7

MADRE DE DIOS: CARTERA PESADA 1/

(En porcentajes)

ENTIDADES FINANCIERAS	2021				2022									ENTIDADES FINANCIERAS
	Set.	Oct.	Nov.	Dic.	Ene.	Feb.	Mar.	Abr.	May.	Jun.	Jul.	Ago.	Set.	
I. Banco de la nación	4,8	4,8	4,6	4,4	4,4	4,4	4,2	4,1	4,0	3,9	4,0	3,8	3,9	I. Banco de la nación
II. Agrobanco	47,4	42,1	38,4	33,0	31,4	29,1	26,8	24,9	24,1	23,3	22,7	22,5	20,8	II. Agrobanco
III. Banca múltiple	4,9	4,5	5,3	5,3	5,7	6,1	6,5	6,3	6,6	7,3	7,0	6,8	6,8	III. Banca múltiple
IV. Instituciones no bancarias	3,5	3,4	3,2	2,5	2,8	2,8	2,8	2,8	2,9	2,7	2,8	2,8	2,6	IV. Instituciones no bancarias
Cajas Municipales	3,5	3,4	3,2	2,5	2,8	2,8	2,8	2,8	2,9	2,6	2,7	2,8	2,6	Cajas Municipales
Cajas Rurales de Ahorro y Crédito	0,0	0,0	0,0	0,0	0,0	0,0	0,0	0,0	0,0	0,0	0,0	0,0	0,0	Cajas Rurales de Ahorro y Crédito
Edpymes	0,0	0,0	0,0	0,0	0,0	0,0	0,0	0,0	0,0	0,0	0,0	0,0	0,0	Edpymes
Financieras	4,1	3,7	2,8	2,7	2,7	3,1	3,0	2,7	3,1	3,1	3,0	3,0	2,5	Financieras
TOTAL	4,4	4,1	4,3	3,9	4,2	4,3	4,5	4,4	4,5	4,7	4,6	4,5	4,3	TOTAL

1/ Cifras preliminares.

Fuente: SBS.

Elaboración: BCRP, Sucursal Cusco. Departamento de Estudios Económicos.

ANEXO 8

MADRE DE DIOS: DEPÓSITOS 1/
(Saldos en millones de Soles)

ENTIDADES FINANCIERAS	2021			2022										ENTIDADES FINANCIERAS
	Oct.	Nov.	Dic.	Ene.	Feb.	Mar.	Abr.	May.	Jun.	Jul.	Ago.	Set.	Oct.	
I. Banco de la nación	124	124	133	128	126	126	125	120	126	127	127	133	132	I. Banco de la nación
II. Banca múltiple	313	306	308	320	300	296	304	297	295	302	302	307	308	II. Banca múltiple
III. Instituciones no bancarias	195	197	189	189	191	188	187	187	188	190	194	194	192	III. Instituciones no bancarias
Financieras	7	7	7	7	6	6	6	6	6	6	6	6	6	Financieras
Cajas Municipales	188	190	183	183	185	182	181	181	182	184	188	188	187	Cajas Municipales
Cajas Rurales	0	0	0	0	0	0	0	0	0	0	0	0	0	Cajas Rurales
TOTAL	632	627	630	637	617	610	616	604	610	619	623	634	632	TOTAL
En M/N	571	564	564	567	551	540	549	538	541	551	558	567	565	En M/N
En M/E	61	63	66	70	66	70	67	66	69	68	64	67	67	En M/E

1/ Cifras preliminares.

Fuente: SBS.

Elaboración: BCRP, Sucursal Cusco. Departamento de Estudios Económicos.



ANEXO 9

MADRE DE DIOS: EJECUCIÓN DEL PRESUPUESTO PÚBLICO

(Millones de Soles)

TIPO	2021			2022										TIPO
	Oct.	Nov.	Dic.	Ene.	Feb.	Mar.	Abr.	May.	Jun.	Jul.	Ago.	Set.	Oct.	
I. GASTOS CORRIENTES	55	69	118	47	52	57	42	66	46	56	61	80	55	I. GASTOS CORRIENTES
Gobierno Nacional	27	38	38	19	29	16	26	23	20	20	32	50	23	Gobierno Nacional
Gobierno Regional	22	24	63	25	18	33	11	36	19	29	23	23	25	Gobierno Regional
Gobiernos Locales	6	7	17	3	5	8	5	7	7	8	7	7	7	Gobiernos Locales
Remuneraciones	21	23	37	29	19	32	12	35	14	26	23	23	24	Remuneraciones
Gobierno Nacional	7	8	10	7	7	6	6	7	7	8	6	7	7	Gobierno Nacional
Gobierno Regional	13	15	25	20	11	25	4	26	7	16	16	15	16	Gobierno Regional
Gobiernos Locales	1	1	2	1	1	1	1	1	1	2	1	1	1	Gobiernos Locales
Bienes y Servicios	20	34	51	16	24	22	24	28	19	26	32	49	22	Bienes y Servicios
Gobierno Nacional	7	20	14	9	13	8	13	13	7	8	20	37	8	Gobierno Nacional
Gobierno Regional	8	8	22	5	6	7	6	9	7	12	6	7	9	Gobierno Regional
Gobiernos Locales	5	6	15	2	4	7	4	6	6	6	5	5	6	Gobiernos Locales
Transferencias 1/	14	12	30	3	9	3	7	3	12	5	7	8	9	Transferencias 1/
Gobierno Nacional	13	11	13	2	9	2	6	2	7	4	6	7	8	Gobierno Nacional
Gobierno Regional	1	0	16	0	1	1	0	1	5	1	1	1	0	Gobierno Regional
Gobiernos Locales	0	0	1	0	0	0	0	0	0	0	0	0	0	Gobiernos Locales
II. FORMACIÓN BRUTA DE CAPITAL	138	23	51	3	11	19	128	20	26	28	26	27	157	II. FORMACIÓN BRUTA DE CAPITAL
Gobierno Nacional	124	5	6	0	2	1	116	2	2	3	3	3	129	Gobierno Nacional
Gobierno Regional	11	13	26	2	5	10	8	11	15	18	13	13	18	Gobierno Regional
Gobiernos Locales	3	5	19	1	4	8	4	7	8	7	10	11	10	Gobiernos Locales
III. OTROS GASTOS DE CAPITAL 2/	0	0	0	0	0	0	0	0	0	0	0	0	0	III. OTROS GASTOS DE CAPITAL 2/
GASTO NO FINANCIERO TOTAL (I+II+III)	193	92	169	50	62	77	170	86	72	84	87	107	212	GASTO NO FINANCIERO TOTAL (I+II+III)
<i>Gobierno Nacional</i>	<i>152</i>	<i>43</i>	<i>44</i>	<i>19</i>	<i>30</i>	<i>17</i>	<i>142</i>	<i>25</i>	<i>23</i>	<i>23</i>	<i>34</i>	<i>53</i>	<i>152</i>	<i>Gobierno Nacional</i>
<i>Gobierno Regional</i>	<i>32</i>	<i>37</i>	<i>89</i>	<i>27</i>	<i>23</i>	<i>43</i>	<i>19</i>	<i>47</i>	<i>34</i>	<i>47</i>	<i>36</i>	<i>36</i>	<i>43</i>	<i>Gobierno Regional</i>
<i>Gobiernos Locales</i>	<i>10</i>	<i>12</i>	<i>36</i>	<i>4</i>	<i>9</i>	<i>16</i>	<i>9</i>	<i>14</i>	<i>15</i>	<i>15</i>	<i>17</i>	<i>18</i>	<i>17</i>	<i>Gobiernos Locales</i>

1/ Incluye el pago de pensiones, donaciones y otros gastos corrientes.

2/ Incluye donaciones y transferencias.

Información actualizada al 31 de octubre de 2022.

Fuente: MEF.

Elaboración: BCRP, Sucursal Cusco. Departamento de Estudios Económicos.



ANEXO 10

MADRE DE DIOS: INGRESOS RECAUDADOS POR EL GOBIERNO CENTRAL

(Millones de Soles)

	2021			2022										
	Oct.	Nov.	Dic.	Ene.	Feb.	Mar.	Abr.	May.	Jun.	Jul.	Ago.	Set.	Oct.	
I. INGRESOS TRIBUTARIOS	24	24	19	14	11	14	14	15	12	14	16	16	17	I. INGRESOS TRIBUTARIOS
1. Impuestos a los ingresos	7	7	8	8	6	9	8	8	7	7	7	7	7	1. Impuestos a los ingresos
Personas Naturales	6	6	6	6	5	5	4	5	5	5	5	6	5	Personas Naturales
Personas Jurídicas	1	1	2	2	1	1	1	1	1	1	2	2	1	Personas Jurídicas
Regularización	0	0	0	0	0	2	3	3	1	0	0	0	0	Regularización
2. Impuestos a la importación	0	0	0	0	0	0	0	0	0	0	0	0	0	2. Impuestos a la importación
3. Impuesto General a las Ventas	16	15	9	5	4	4	4	5	4	6	7	7	8	3. Impuesto General a las Ventas
Operaciones Internas	14	14	7	4	2	3	3	3	2	5	6	6	7	Operaciones Internas
Operaciones Externas	2	2	2	2	1	1	1	2	1	1	1	1	1	Operaciones Externas
4. Impuesto Selectivo al Consumo	0	0	0	0	0	0	0	0	0	0	0	0	0	4. Impuesto Selectivo al Consumo
5. Otros Ingresos tributarios	1	1	2	1	1	1	2	2	2	1	2	2	2	5. Otros Ingresos tributarios
II. INGRESOS NO TRIBUTARIOS	0	0	0	0	0	0	0	0	0	0	0	0	0	II. INGRESOS NO TRIBUTARIOS
INGRESOS CORRIENTES (I+II)	25	24	19	14	11	14	14	15	13	14	16	16	17	INGRESOS CORRIENTES (I+II)

1/ Debido al redondeo de los datos parciales, los totales pueden diferir de la suma de las partes.

Fuente: SUNAT.

Elaboración: BCRP, Sucursal Cusco. Departamento de Estudios Económicos.

