

BANCO CENTRAL DE RESERVA DEL PERÚ
SUCURSAL CUSCO



MADRE DE DIOS: Síntesis de Actividad Económica
Mayo 2022¹

Departamento de Estudios Económicos

¹ En la elaboración del presente informe participaron Víctor Chique, Juniors Sanchez y José Apaza.

ÍNDICE

	<i>Página</i>
RESUMEN EJECUTIVO.....	3
I. ACTIVIDAD PRODUCTIVA.....	5
1. Actividad Primaria.....	5
1.1 Sector agropecuario.....	5
1.2 Sector pesca.....	6
1.3 Sector minería.....	7
2. Otros indicadores sectoriales.....	8
2.1 Arribos a los establecimientos de hospedaje.....	8
II. ASPECTOS LABORALES.....	9
1. Empleo.....	9
III. SECTOR EXTERNO.....	10
1. Importaciones.....	10
IV. CRÉDITO Y DEPÓSITOS.....	11
1. Crédito.....	11
2. Depósitos.....	13
V. EJECUCIÓN DEL PRESUPUESTO DE GASTOS DEL GOBIERNO GENERAL.....	15
1. Gasto no financiero.....	15
2. Gastos corrientes.....	15
3. Formación bruta de capital.....	15
VI. ANEXOS.....	18

RESUMEN EJECUTIVO

Principales hechos de importancia

- Las actividades primarias reportaron resultados mixtos en mayo de 2022; así, el **sector agropecuario** disminuyó 1,9 por ciento y el **sector minería** se redujo en 31,0 por ciento; sin embargo, el **sector pesca** se expandió en 62,0 por ciento.
- En otros indicadores de la actividad económica de la región, el **saldo de crédito** fue mayor en 11,4 por ciento; en contraste, la **inversión** disminuyó 21,2 por ciento.

Actividad Primaria

- El **sector agropecuario** mostró una reducción de 1,9 por ciento interanual respecto a mayo de 2021, explicado por una menor producción de papaya, maíz amarillo duro y brachiaria. En cambio, en el periodo enero-mayo de 2022, la producción agropecuaria aumentó 7,7 por ciento.
- El **sector pesca** creció 62,0 por ciento interanual en mayo, como consecuencia de una mayor producción de las especies paco, doncella y boquichico. En el acumulado enero-mayo de 2022, la actividad pesquera aumentó 90,7 por ciento, debido a una mayor extracción de paco y doncella.
- La **actividad minera** disminuyó 31,0 por ciento interanual en mayo, asociado a los menores niveles de extracción de oro. Así, en el acumulado a mayo de 2022, la producción se redujo en 13,4 por ciento frente a similar periodo de 2021.

Otros Indicadores de Actividad Económica

- El **saldo de crédito** (S/ 934 millones) aumentó 11,4 por ciento interanual al cierre del mes de mayo. El resultado de este mes fue reflejo de los mayores créditos a personas (12,8 por ciento) y a empresas (10,8 por ciento).
- El gasto en **formación bruta de capital** alcanzó los S/ 20 millones, monto menor en 21,2 por ciento en mayo en términos reales, como resultado del menor gasto en el Gobierno nacional y regional. Así también, la inversión se contrajo en 16,4 por ciento en el periodo enero-mayo de 2022, respecto a similar periodo del año previo.

CUADRO N° 1
OTROS INDICADORES DE ACTIVIDAD ECONÓMICA
 (Variación % respecto a similar mes del año anterior)

		Dic. 21	Ene. 22	Feb. 22	Mar. 22	Abr. 22	May. 22					
Arribos a los establecimientos de hospedaje	↑	25,7	↑	12,6	↑	10,2	↑	12,5	↑	13,4	n.d.	
Crédito total 1/	↑	7,8	↑	6,9	↑	7,7	↑	9,4	↑	10,1	↑	11,4
Crédito de consumo 1/	↑	4,6	↑	6,5	↑	5,4	↑	6,8	↑	11,3	↑	14,8
Crédito hipotecario 1/	↑	8,5	↑	0,1	↓	-0,9	↑	2,6	↑	5,9	↓	-9,7
Inversión Pública 2/	↓	-28,3	↓	-56,6	↓	-26,7	↓	-23,7	↓	-11,3	↓	-21,2

1/ En términos nominales.

2/ En términos reales.

Fuentes: MINCETUR, SBS y MEF.



I. ACTIVIDAD PRODUCTIVA

1. Actividad Primaria

1.1 Sector agropecuario

- El sector agropecuario presentó una disminución de 1,9 por ciento en mayo respecto al registro interanual, debido a una menor producción del subsector agrícola (-4,7 por ciento), compensado levemente por el crecimiento del subsector pecuario (1,3 por ciento). No obstante, entre enero y mayo de 2022, la producción agropecuaria creció 7,7 por ciento, sustentado por el aumento de maíz amarillo duro, ave, plátano y yuca.
- La contracción del subsector agrícola fue explicada por la menor producción destinada al mercado externo y agroindustria (-10,7 por ciento) y orientada al mercado interno (-3,4 por ciento). En el primer grupo se registró una menor producción de café (-30,0 por ciento) y maíz amarillo duro; y, en el segundo grupo decreció la producción de papaya (-58,7 por ciento), piña (-17,5 por ciento) y brachiaria (-4,3 por ciento), principalmente. De forma contraria, entre enero y mayo de 2022, la actividad agrícola creció 10,7 por ciento, asociada a la mayor producción de maíz amarillo duro, plátano y yuca.
- El aumento del subsector pecuario (1,3 por ciento), en el mes de mayo, fue explicado por la mayor producción de vacuno (6,1 por ciento) y ave (1,8 por ciento). Asimismo, en el acumulado a mayo de 2022, el subsector creció 2,7 por ciento, debido a la expansión en la producción de ave (5,1 por ciento).

CUADRO N° 2
SECTOR AGROPECUARIO 1/
(Miles de Toneladas)

Subsectores	Estructura Porcentual 2020 2/	Mayo				Enero - Mayo			
		2021	2022	Var.%	Contribución al crecimiento 3/	2021	2022	Var.%	Contribución al crecimiento 3/
AGRÍCOLA	55,8			-4,7	-2,5			10,7	6,7
Orientada al mercado externo y agroindustria 2/	12,6			-10,7	-1,0			33,1	7,2
Maíz amarillo duro	8,5	0,3	0,0	-100,0	-1,6	23,2	31,9	37,5	6,8
Café	0,0	0,0	0,0	-30,0	-0,1	0,0	0,0	57,9	0,1
Achiote	0,0	0,0	0,0	-77,8	-0,1	0,0	0,0	-77,8	0,0
Mango	0,1	0,0	0,0	-	-	0,0	0,0	-	-
Palta	0,4	0,0	0,0	-	-	0,0	0,0	-	-
Caña de azúcar	0,1	0,2	0,2	28,2	0,0	0,8	0,9	10,6	0,0
Cacao	3,5	0,2	0,2	9,5	0,7	0,6	0,6	9,9	0,3
Orientada al mercado interno 2/	43,1			-3,4	-1,5			-1,4	-0,6
Papaya	5,4	2,8	1,2	-58,7	-3,3	12,7	5,5	-57,1	-2,5
Brachiaria	19,1	78,8	75,4	-4,3	-0,8	433,4	438,6	1,2	0,2
Piña	1,7	0,6	0,5	-17,5	-0,3	2,5	2,0	-18,5	-0,2
Lima	0,1	0,2	0,1	-31,3	-0,2	0,3	0,3	18,4	0,0
Camote	0,1	0,1	0,1	15,6	0,0	0,2	0,3	7,3	0,0
Arroz cáscara	3,5	0,5	0,6	24,0	0,7	5,6	5,4	-3,2	-0,2
Yuca	3,9	1,8	2,3	22,7	1,0	8,6	10,3	20,0	0,7
Plátano	7,0	3,0	3,6	20,7	1,5	14,3	16,4	14,7	0,9
PECUARIO	44,2			1,3	0,6			2,7	1,0
Vacuno 4/	10,0	0,3	0,4	6,1	0,6	1,8	1,8	1,3	0,1
Ave 4/	24,4	0,9	1,0	1,8	0,4	4,3	4,6	5,1	1,0
Ovino 4/	0,2	0,0	0,0	0,0	0,0	0,0	0,0	0,0	0,0
Leche	0,7	0,1	0,1	-2,5	0,0	0,6	0,6	12,7	0,1
Huevos	6,0	0,3	0,3	-1,3	-0,1	1,5	1,5	-0,8	0,0
Porcino 4/	3,0	0,2	0,1	-9,6	-0,4	0,7	0,7	-3,7	-0,1
SECTOR AGROPECUARIO	100,0			-1,9	-1,9			7,7	7,7

1/ Cifras preliminares.

2/ Estimado a precios del 2007.

3/ Con base en la estructura de similar periodo 2021.

4/ Peso de animal en pie.

Fuente: MIDAGRI.

Elaboración: BCRP, Sucursal Cusco. Departamento de Estudios Económicos.

- La campaña 2021/2022 inició en agosto, en el acumulado a mayo de 2022 se registró 16 659 hectáreas instaladas, menor en 2,2 por ciento en comparación con similar periodo de la campaña pasada (2020/2021). El desempeño negativo de la campaña se explicó por las menores áreas de cultivos permanentes y semipermanentes que disminuyeron en 15,1 por ciento, por las menores siembras de brachiaria y cacao; no obstante, en cultivos transitorios se expandió en 3,6 por ciento, principalmente los cultivos como maíz amarillo duro (13,4 por ciento) y kion.

CUADRO N° 3
SUPERFICIE SEMBRADA 1/
(Hectáreas)

	Campaña agrícola 2/		Variación	
	2020/2021	2021/2022	Absoluta	Porcentual
CULTIVOS TRANSITORIOS	11 757	12 182	425	3,6
Maíz amarillo duro	7 415	8 412	997	13,4
Kion	0	7	7	-
Tomate	1	4	3	300,0
Sandía	46	48	2	4,3
Zapallo	1	0	- 1	-100,0
Rabanito	5	0	- 5	-100,0
Camote	65	59	- 6	-9,2
Frijol caupi grano seco	64	56	- 8	-12,5
Uncucha	93	76	- 17	-18,3
Yuca	1 718	1 579	- 139	-8,1
Arroz	2 344	1 935	- 409	-17,4
Otros	5	6	1	20,0
CULTIVOS PERMANENTES Y SEMIPERMANENTES	5 276	4 477	- 799	-15,1
Brachiaria	2 997	2 442	- 555	-18,5
Cacao	717	384	- 333	-46,4
Piña	41	109	68	165,9
Plátano	1 085	1 346	261	24,1
Otros	436	196	- 240	-55,0
Total	17 033	16 659	- 374	-2,2

1/ Cifras preliminares.

2/ De agosto 2021 a mayo 2022

Fuente: MIDAGRI.

Elaboración: BCRP, Sucursal Cusco. Departamento de Estudios Económicos.

1.2 Sector pesca

- La actividad pesquera creció 62,0 por ciento interanual en mayo, como consecuencia de un mayor desembarque de las especies doncella (246,6 por ciento) y boquichico (145,4 por ciento), y la mayor producción de paco (110,4 por ciento), este último aumentó su producción de 20 toneladas en mayo de 2021 a 41 toneladas en mayo de 2022.
- En el acumulado enero-mayo de 2022, la actividad pesquera aumentó 90,7 por ciento, debido a una mayor extracción de paco y doncella.

CUADRO N° 4
SECTOR PESCA 1/
(En toneladas)

Subsectores	Mayo			Enero - Mayo		
	2021	2022	Var. %	2021	2022	Var. %
Consumo Humano Directo (CHD)						
Fresco	45	78	73,7	161	311	93,3
SECTOR PESCA 2/			62,0			90,7

1/ Cifras preliminares.

2/ Estimado a precios de 2007.

Fuente: PRODUCE.

Elaboración: BCRP, Sucursal Cusco. Departamento de Estudios Económicos.

1.3 Sector minería

- La producción minera disminuyó 31,0 por ciento interanual en mayo, debido a que la producción de oro descendió de 129 kilogramos en mayo de 2021 a 89 kilogramos en mayo de 2022. El resultado fue consecuencia de las interdicciones que se realizaron a la minería ilegal.
- Igualmente, entre enero y mayo de 2022, la producción cayó 13,4 por ciento frente a similar periodo de 2021. Con ello, la región Madre de Dios se ubicó en la novena ubicación a nivel nacional, con una participación de 1,4 por ciento en el acumulado a mayo de 2022.

**CUADRO N° 5
SECTOR MINERÍA 1/**

Mineral	Estructura Porcentual 2020 3/	Mayo				Enero - Mayo			
		2021	2022	Var. %	Contribución 4/	2021	2022	Var. %	Contribución 4/
Oro (Kg.)	100,0	129	89	-31,0	-31,0	604	523	-13,4	-13,4
SECTOR MINERÍA 2/ 3/	100,0			-31,0	-31,0			-13,4	-13,4

1/ Cifras preliminares.

2/ Unidades Recuperables

3/ Estimado a precios de 2007.

4/ Con base en la estructura de similar periodo de 2021.

Fuente: MINEM.

Elaboración: BCRP, Sucursal Cusco. Departamento de Estudios Económicos.

**GRÁFICO N° 1
EVOLUCIÓN DE LA PRODUCCIÓN MINERA**
(Variación % real respecto a similar periodo del año anterior)

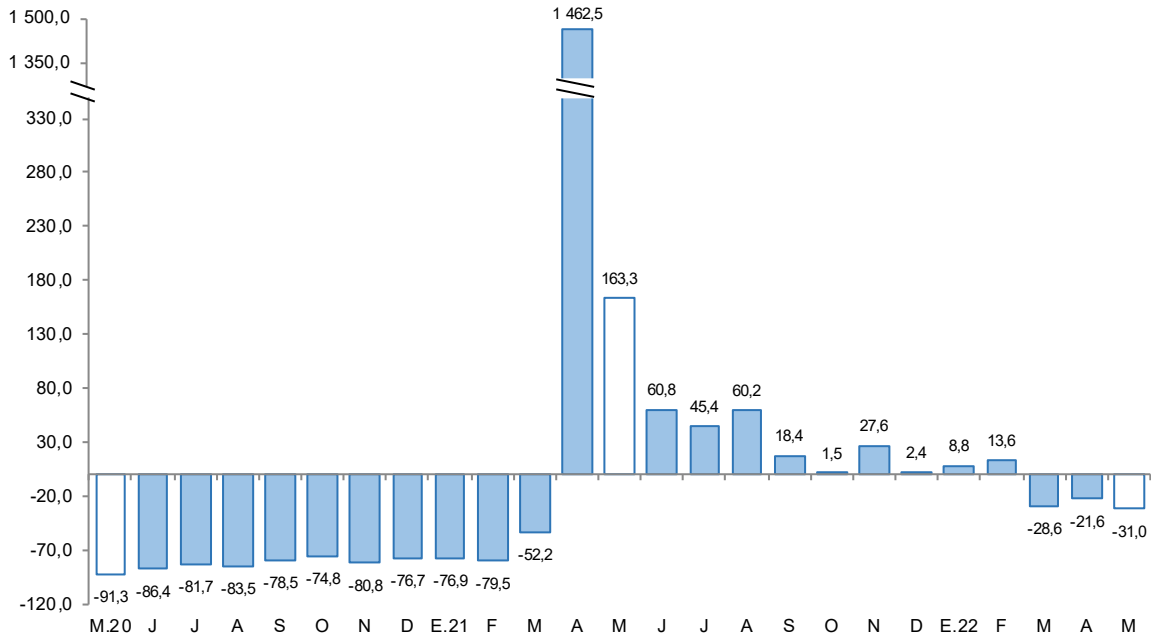

Fuente: MINEM.

Elaboración: BCRP, Sucursal Cusco, Departamento de Estudios Económicos.

- En mayo, el precio promedio mensual de oro alcanzó una cotización de US\$/oz.tr. 1849,0; siendo menor en 4,5 por ciento con respecto a la cotización del mes previo (US\$/oz.tr. 1936,7). Esta disminución en el precio del metal se asoció a las expectativas de que la Reserva Federal acelere el endurecimiento de su política monetaria para enfrentar la inflación que se encuentra en niveles por encima del esperado. No obstante, fue compensado en parte por la disminución de los rendimientos del bono de Tesoro de los Estados Unidos y con la depreciación del dólar respecto a una canasta de principales monedas.



2. Otros indicadores sectoriales

2.1 Arribos a los establecimientos de hospedaje

- El arribo de turistas a los establecimientos de hospedaje de Madre de Dios alcanzó los 41 199 visitantes en abril de 2022, superior en 13,4 por ciento en comparación a los 36 334 visitantes que arribaron en abril de 2021. La expansión estuvo asociada a la mayor llegada de turistas extranjeros (1 040,2 por ciento), pese a la reducción de arribos nacionales (-2,1 por ciento).
- El aumento en las visitas de turistas extranjeros se explicó por las mayores llegadas de Estados Unidos, Brasil, España y Alemania, principalmente. Por el contrario, el menor flujo de arribos nacionales se explicó por la menor afluencia proveniente de Arequipa, que se redujo en 1 052 visitantes; seguido de Cusco, en 544 visitantes, y Loreto en 132 visitantes, frente a los registros de abril 2021.
- En el mismo sentido, en el periodo enero-abril de 2022, los arribos a la región crecieron 12,2 por ciento respecto a similar periodo 2021, debido a los mayores arribos de turistas extranjeros (618,6 por ciento) y nacionales (3,5 por ciento).

GRÁFICO N° 2
EVOLUCIÓN DE ARRIBOS A ESTABLECIMIENTOS DE HOSPEDAJE
(Variación % respecto a similar mes del año anterior)

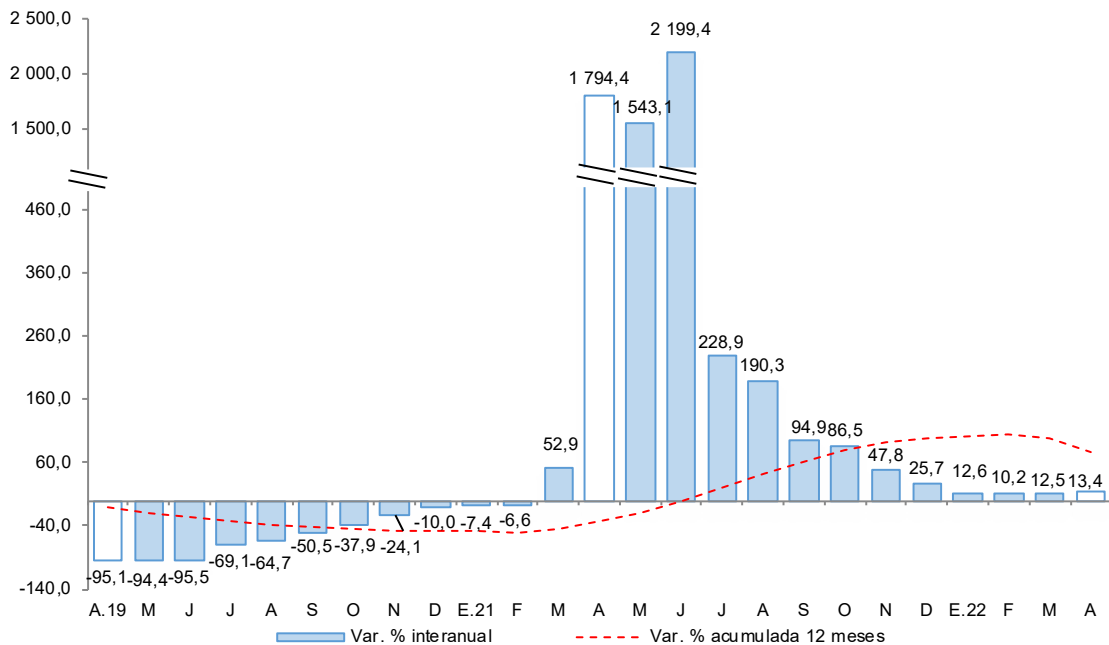

Fuente: MINCETUR - Encuesta Mensual a Establecimientos de Hospedaje Temporal.
Elaboración: BCRP, Sucursal Cusco. Departamento de Estudios Económicos.



II. ASPECTOS LABORALES

1. Empleo

- En Madre de Dios, el número de trabajadores asalariados privados formales ascendió a 10 822 en abril de 2022, siendo mayor en 17,0 por ciento con respecto a abril de 2021. La expansión fue explicada por una mayor contratación en los sectores agrícola (26,2 por ciento), comercio (16,7 por ciento) y servicios (15,6 por ciento), principalmente.
- En el periodo enero-abril, en promedio los trabajos asalariados crecieron 15,2 por ciento asociado también a una mayor contratación en los sectores agrícola (28,2 por ciento), comercio (16,3 por ciento) y servicios (10,0 por ciento).

CUADRO N° 6
NÚMERO DE TRABAJADORES DEL SECTOR PRIVADO FORMAL 1/
(Planilla Electrónica – PLAME y T-Registro)

Sectores	Abril			Enero - Abril		
	2021	2022	Var.%	2021	2022	Var.%
Agrícola 2/	1 120	1 413	26,2	1 097	1 406	28,2
Comercio	2 333	2 723	16,7	2 276	2 648	16,3
Construcción	104	90	-13,5	83	92	10,5
Manufactura	758	922	21,6	708	851	20,1
Minería	960	998	4,0	928	1 016	9,5
Servicios	3 931	4 545	15,6	3 922	4 314	10,0
No precisa	41	131	219,5	36	98	174,1
TOTAL	9 247	10 822	17,0	9 049	10 423	15,2

1/ Cifras preliminares.

2/ Incluye ganadería, caza y silvicultura.

Fuente: MTPE - Observatorio de la Formalización Laboral

Elaboración: BCRP, Sucursal Cusco. Departamento de Estudios Económicos.

GRÁFICO N° 3
TRABAJADORES DEL SECTOR PRIVADO FORMAL
(Variación % respecto a similar mes del año anterior)

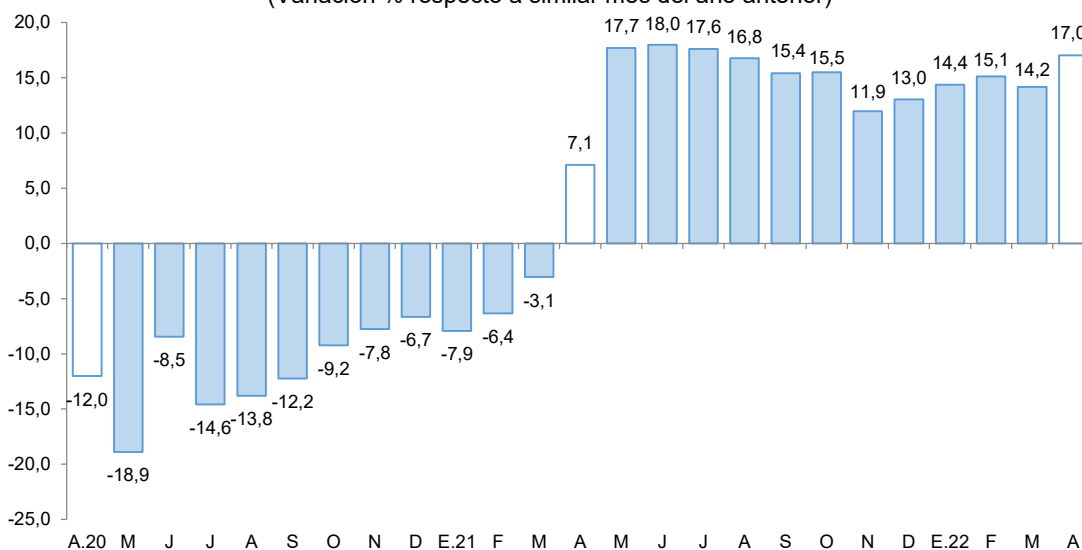

Fuente: MTPE - Observatorio de la Formalización Laboral.

Elaboración: BCRP, Sucursal Cusco. Departamento de Estudios Económicos.

III. SECTOR EXTERNO

1. Importaciones

- En mayo, las importaciones de Madre de Dios (US\$ 5,5 millones) disminuyeron 65,3 por ciento, debido a las menores compras en el grupo bienes de capital (-92,0 por ciento), compensado parcialmente por el incremento en los grupos de insumos (56,1 por ciento) y bienes de consumo (28,0 por ciento).
- En bienes de capital se contrajo principalmente la adquisición de equipos de transporte (equipos rodantes de transporte) y bienes de capital para la industria (otro equipo fijo); no obstante, en el grupo insumos creció la adquisición de materias primas para la industria, en el rubro de productos mineros elaborados y productos agropecuarios no alimenticios elaborados; y, en el grupo bienes de consumo aumentaron las compras de productos no duraderos, en el rubro productos alimenticios elaborados.
- Entre enero y mayo de 2022, las importaciones (US\$ 27,7 millones) se redujeron en 16,5 por ciento, por las menores importaciones de bienes de capital (-59,4 por ciento), sin embargo, creció las importaciones en bienes de consumo (37,3 por ciento) e insumos (32,6 por ciento).
- Según origen, en el periodo enero-mayo de 2022, el 80,1 por ciento de las importaciones procedieron de Brasil y 13,5 por ciento de Reino Unido. Los principalmente productos importados de Brasil fueron: nueces del Brasil sin cáscara, aceite de soya y carne de animales de la especie bovina, fresca o refrigerada; mientras que, de Reino Unido fueron vehículos automóviles para transporte de diez o más personas.

CUADRO N° 7
IMPORTACIONES SEGÚN USO O DESTINO ECONÓMICO 1/
(Valor FOB en miles de US\$)

GRUPO	Estructura %	Mayo		Enero - Mayo	
		2020	2021	2022	2021
I. BIENES DE CONSUMO	55,8	2 632	3 369	11 113	15 263
Duradero	0,1	0	15	107	285
No duradero	55,6	2 632	3 355	11 007	14 977
II. INSUMOS	23,3	742	1 158	3 781	5 012
Combustibles, lubricantes y conexos	0,4	0	9	6	160
Materias primas para la agricultura	0,7	34	21	71	40
Materias primas para la industria	22,3	708	1 128	3 704	4 812
III. BIENES DE CAPITAL	20,9	12 563	1 009	18 307	7 440
Equipo de transporte	0,0	12 074	380	14 770	3 860
Materiales de construcción	6,7	134	370	1 178	1 403
Para la agricultura	3,3	29	33	237	541
Para la industria	10,8	325	226	2 121	1 636
TOTAL IMPORTACIONES	100,0	15 937	5 536	33 201	27 714

1/ Cifras preliminares.

Fuente: SUNAT.

Elaboración: BCRP, Sucursal Cusco. Departamento de Estudios Económicos.

IV. CRÉDITO Y DEPÓSITOS

1. Crédito

- En la región Madre de Dios, el saldo del crédito (S/ 934 millones) aumentó 11,4 por ciento interanual al cierre del mes de mayo. Este resultado debió a una expansión de los créditos otorgados por la banca múltiple en 5,9 por ciento; asimismo, se observó un incremento de los créditos en las instituciones no bancarias en 13,8 por ciento interanual, principalmente por el mayor crédito otorgado por las cajas municipales (14,1 por ciento).
- Por tipo de crédito, el dirigido a empresas creció 10,8 por ciento y el saldo de crédito a personas aumentó 12,8 por ciento, explicado por el mayor crédito de consumo (14,8 por ciento), atenuado en parte por el menor crédito hipotecario (-9,7 por ciento).
- Por moneda, el saldo de crédito en moneda nacional creció 12,8 por ciento; no obstante, en moneda extranjera se redujo en 86,7 por ciento. Con ello, la dolarización de los créditos disminuyó de 1,4 por ciento en mayo de 2021 a 0,2 por ciento en mayo de 2022.

CUADRO N° 8
CRÉDITO
(Saldos en millones de soles)

	A mayo			
	2021	2022	Estruct. % 2022	Var. Nom. May-22 / May-21
Banco de la Nación 1/	38	44	4,7	16,0
Agrobanco 2/	3	7	0,8	122,0
Banca Múltiple	309	328	35,1	5,9
Instituciones No Bancarias	488	555	59,4	13,8
Financieras	50	55	5,9	11,3
Cajas Municipales	438	500	53,5	14,1
Cajas Rurales	0	0	0,0	-
Edpymes	0	0	0,0	-
TOTAL	839	934	100,0	11,4
Empresas	582	645	69,1	10,8
Personas	256	289	30,9	12,8
Consumo	235	270	28,9	14,8
Hipotecario	21	19	2,0	-9,7
MN	827	933	99,8	12,8
ME	12	2	0,2	-86,7

1/ Considera solo los créditos de consumo e hipotecario.

2/ No considera los créditos a las demás empresas del sistema financiero.

Fuente: SBS.

Elaboración: BCRP, Sucursal Cusco. Departamento de Estudios Económicos.

GRÁFICO N° 4
EVOLUCIÓN DEL CRÉDITO
(Variación % respecto a similar periodo del año anterior)

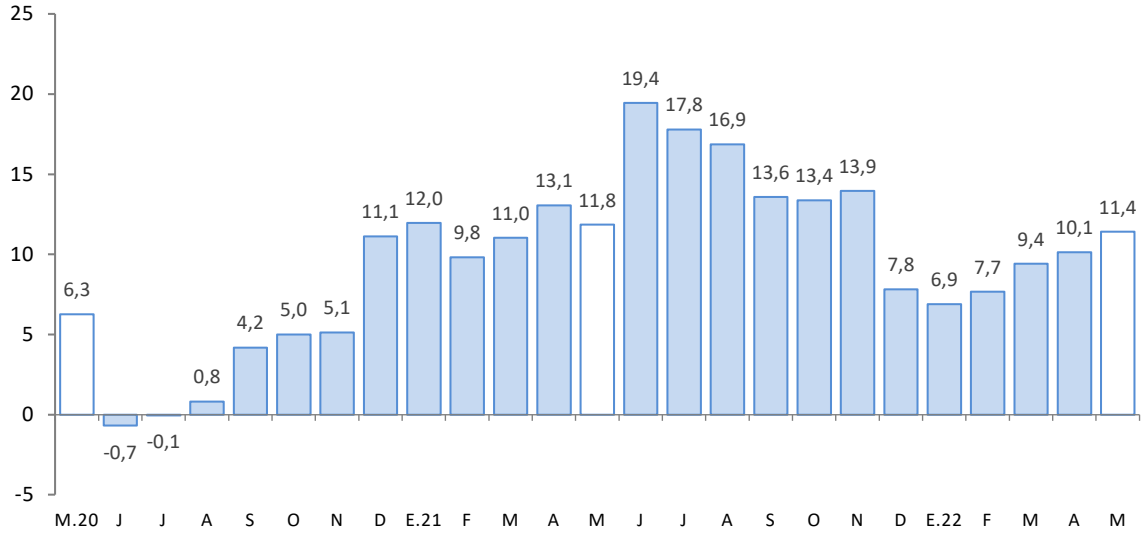

Fuente: SBS.

Elaboración: BCRP, Sucursal Cusco. Departamento de Estudios Económicos.

- Al cierre del mes de abril de 2022, el coeficiente de morosidad fue 4,4 por ciento, menor en 0,6 de punto porcentual comparado al registro interanual. A nivel de componentes, la morosidad en las instituciones no bancarias (2,8 por ciento) se redujo en 1,7 de punto porcentual; en cambio, en la banca múltiple (6,3 por ciento) fue mayor en 1,3 puntos porcentuales.

GRÁFICO N° 5
TASA DE MOROSIDAD 1/ 2/
(Porcentaje)

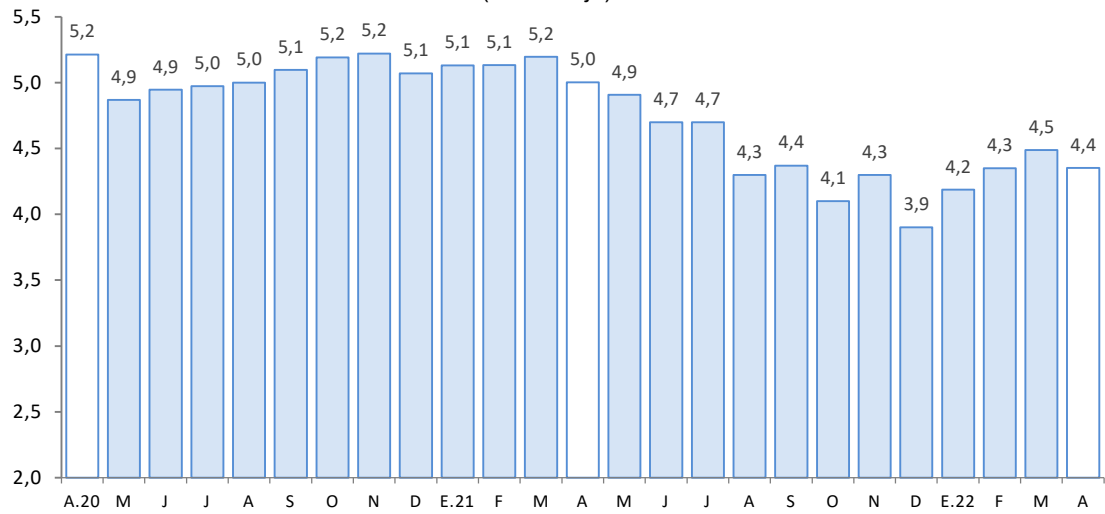

1/ Preliminar.

2/ Morosidad = (créditos vencidos + créditos en cobranza judicial)/colocaciones brutas.

Fuente: SBS.

Elaboración: BCRP, Sucursal Cusco. Departamento de Estudios Económicos.



2. Depósitos

- El saldo de depósitos (S/ 604 millones) aumentó 2,7 por ciento interanual en mayo.
- Se registraron incrementos en los depósitos de ahorro (8,5 por ciento) y a plazo (5,8 por ciento), pese a la caída en los depósitos a la vista (-13,3 por ciento).
- Por tipo de instituciones, el saldo de depósitos en las instituciones no bancarias y en la banca múltiple registró un crecimiento de 7,6 por ciento y 0,6 por ciento interanual, respectivamente; destacando en las instituciones no bancarias, el incremento de los depósitos en las cajas municipales (8,2 por ciento).
- El saldo de depósitos en moneda nacional, que representó el 89,1 por ciento del total, creció 1,6 por ciento; asimismo, el saldo en moneda extranjera se incrementó en 12,9 por ciento. El ratio de dolarización aumentó de 9,9 por ciento en mayo de 2021 a 10,9 por ciento en mayo de 2022.

CUADRO N° 9
DEPÓSITOS
(Saldos en millones de soles)

	A mayo			
	2021	2022	Estruct. % 2022	Var. Nom. May-22 / May-
Banco de la Nación	119	120	19,9	0,6
Banca Múltiple	295	297	49,2	0,6
Instituciones No Bancarias	174	187	30,9	7,6
Financieras	6	6	1,0	-7,1
Cajas Municipales	167	181	29,9	8,2
Cajas Rurales	0	0	0,0	-
TOTAL	588	604	100,0	2,7
Vista	147	128	21,2	-13,3
Ahorro	357	387	64,1	8,5
A plazo	84	89	14,7	5,8
MN	530	538	89,1	1,6
ME	58	66	10,9	12,9

Fuente: SBS.

Elaboración: BCRP, Sucursal Cusco. Departamento de Estudios Económicos.

GRÁFICO N° 6
EVOLUCIÓN DE LOS DEPÓSITOS
(Variación % respecto a similar periodo del año anterior)

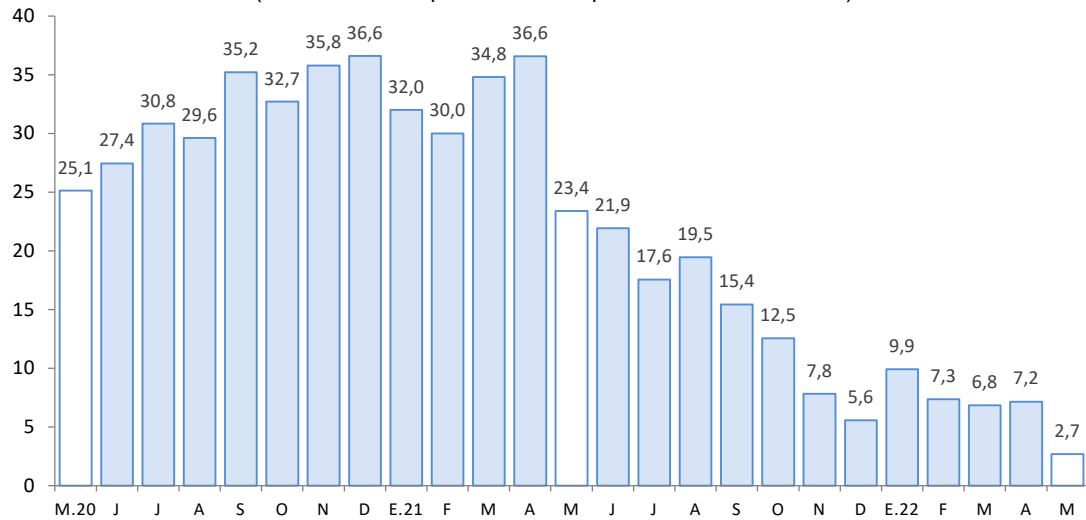

Fuente: SBS.

Elaboración: BCRP, Sucursal Cusco. Departamento de Estudios Económicos.



V. EJECUCIÓN DEL PRESUPUESTO DE GASTOS DEL GOBIERNO GENERAL

1. Gasto no financiero

- La ejecución del presupuesto en Madre de Dios (S/ 86 millones) creció 2,4 por ciento en mayo, explicado por los mayores gastos corrientes (12,5 por ciento), atenuado por el menor gasto en formación bruta de capital (-21,2 por ciento).
- En contraste, entre enero y mayo de 2022 (S/ 445 millones) se redujo en 4,9 por ciento, debido a que el gasto en formación bruta de capital fue menor en 16,4 por ciento, pese a los mayores gastos corrientes (4,9 por ciento).

2. Gastos corrientes

- Los gastos corrientes (S/ 66 millones) aumentaron 12,5 por ciento, por el mayor gasto en transferencias (60,7 por ciento) y remuneraciones (36,7 por ciento), a pesar de la disminución del gasto en bienes y servicios (-10,4 por ciento).
- En el acumulado a mayo de 2022, los gastos corrientes aumentaron 4,9 por ciento, asociado a los mayores desembolsos en bienes y servicios (9,1 por ciento), transferencias (3,7 por ciento) y remuneraciones (1,7 por ciento).

3. Formación bruta de capital

- El gasto en inversión (S/ 20 millones) decreció 21,2 por ciento en mayo en términos reales, como resultado del menor gasto en el Gobierno nacional (-75,5 por ciento) y regional (-22,4 por ciento), compensado en parte por el aumento del gasto en los Gobiernos locales (72,2 por ciento). El gasto por sectores mostró que, en el Gobierno nacional disminuyó la inversión en el sector educación, menor en S/ 1,6 millones, respecto al registro interanual; y, en el Gobierno regional decreció el gasto en el sector transporte en S/ 2,9 millones respecto al nivel ejecutado en mayo de 2021; por el contrario, en los Gobiernos locales incrementó el gasto en el sector saneamiento en S/ 2,0 millones con respecto a mayo de 2021. Así también, la inversión se contrajo en 16,4 por ciento en el periodo enero-mayo de 2022, respecto a similar periodo del año previo.
- En cuanto al avance de la inversión pública, a mayo de 2022, los tres niveles de Gobierno ejecutaron en conjunto el 33,7 por ciento del Presupuesto Institucional Modificado (PIM). El Gobierno nacional registró un avance de 44,5 por ciento, los Gobiernos locales 25,3 por ciento y el Gobierno regional 21,0 por ciento.

CUADRO N° 10
EJECUCIÓN DEL PRESUPUESTO DE GASTOS DEL GOBIERNO GENERAL
(Millones de soles)

	Mayo			Enero - Mayo		
	2021	2022	Var. % Real	2021	2022	Var. % Real
I. GASTOS CORRIENTES	54	66	12,5	235	264	4,9
Gobierno Nacional	27	23	-20,3	104	112	0,7
Gobierno Regional	23	36	44,8	109	124	5,8
Gobiernos Locales	5	7	42,1	22	29	20,4
Remuneraciones	23	35	36,7	116	126	1,7
Gobierno Nacional	7	7	-9,7	33	34	-4,0
Gobierno Regional	15	26	58,1	78	87	4,0
Gobiernos Locales	1	1	65,1	5	6	2,8
Bienes y Servicios	29	28	-10,4	97	113	9,1
Gobierno Nacional	18	13	-32,5	52	57	2,3
Gobierno Regional	7	9	22,2	28	34	11,4
Gobiernos Locales	4	6	38,0	16	22	26,5
Transferencias 1/	2	3	60,7	23	25	3,7
Gobierno Nacional	1	2	126,0	19	22	4,5
Gobierno Regional	1	1	-9,1	3	3	-2,1
Gobiernos Locales	0	0	18,4	0	0	7,2
II. FORMACIÓN BRUTA DE CAPITAL	23	20	-21,2	201	181	-16,4
Gobierno Nacional	6	2	-75,5	144	121	-21,8
Gobierno Regional	13	11	-22,4	39	36	-14,2
Gobiernos Locales	4	7	72,2	18	23	21,6
III. OTROS GASTOS DE CAPITAL 2/	0	0	-	0	0	-
GASTO NO FINANCIERO TOTAL (I+II+III)	78	86	2,4	436	445	-4,9
Gobierno Nacional	33	25	-30,8	248	233	-12,3
Gobierno Regional	36	47	20,4	149	160	0,5
Gobiernos Locales	9	14	55,7	40	52	21,0

1/ Incluye el pago de pensiones, donaciones y otros gastos corrientes.

2/ Incluye donaciones y transferencias.

Fuente: MEF.

Elaboración: BCRP, Sucursal Cusco. Departamento de Estudios Económicos.

GRÁFICO N° 7
EVOLUCIÓN DE LA FORMACIÓN BRUTA DE CAPITAL
 (Variación % real respecto al similar periodo del año anterior)

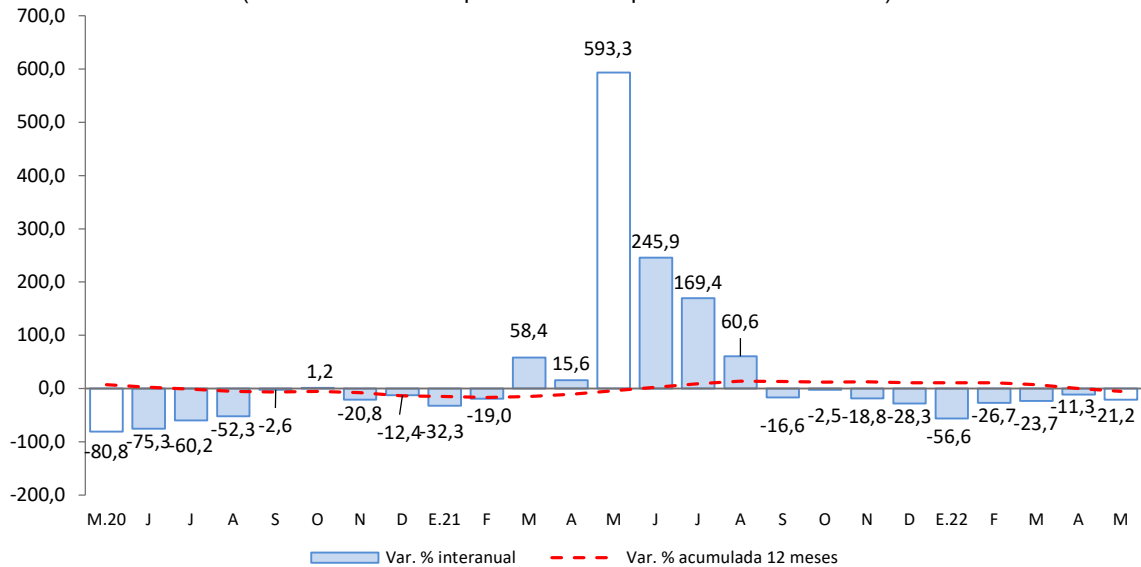

Fuente: MEF.

Elaboración: BCRP, Sucursal Cusco. Departamento de Estudios Económicos.

- Los principales proyectos desarrollados por el Gobierno nacional, en mayo, fueron:
 - Mejoramiento de los servicios de laboratorio del Departamento Académico de Ciencias Básicas de la Universidad Nacional Amazónica de Madre de Dios (S/ 509,7 mil).
 - Creación e implementación de módulos de aprendizaje mediante la crianza de animales menores para la carrera profesional de Medicina Veterinaria y Zootecnia de la Universidad Nacional Amazónica de Madre de Dios (S/ 244,6 mil).
- En el Gobierno regional, los principales proyectos desarrollados fueron:
 - Mejoramiento vial de la avenida Alameda de La Cultura de la ciudad de Puerto Maldonado, distrito y provincia de Tambopata (S/ 790,1 mil).
 - Mejoramiento y ampliación del servicio educativo de la I.E.B.R. Nro. 52183 Rompeolas, centro poblado Rompeolas, distrito y provincia de Tambopata (S/ 684,8 mil).
- Por último, en los Gobiernos locales los proyectos más destacados fueron:
 - Mejoramiento y ampliación del sistema de drenaje pluvial de la ciudad de Ñapari, provincia de Tahuamanu (S/ 1,1 millones).
 - Mejoramiento de la prestación de servicios de la Plaza Bolognesi de la ciudad de Puerto Maldonado, provincia de Tambopata (S/ 890,8 mil).



ANEXOS

BANCO CENTRAL DE RESERVA DEL PERÚ – SUCURSAL CUSCO

ANEXO 1

MADRE DE DIOS: PRODUCCIÓN AGROPECUARIA 1/
(Toneladas)

PRODUCTOS	2021								2022					PRODUCTOS
	May.	Jun.	Jul.	Ago.	Set.	Oct.	Nov.	Dic.	Ene.	Feb.	Mar.	Abr.	May.	
AGRICOLA														AGRICOLA
Achiote	9	3	0	0	0	0	0	0	0	0	0	0	2	Achiote
Arroz cáscara	480	221	177	209	141	171	312	173	616	1 676	1 461	1 053	595	Arroz cáscara
Brachiaría	78 817	80 546	72 428	100 459	53 711	60 070	80 728	86 940	91 999	98 910	83 035	89 244	75 389	Brachiaría
Cacao	210	220	231	189	122	72	39	72	50	66	125	153	230	Cacao
Café	10	0	0	0	0	0	0	0	0	0	0	23	7	Café
Caña de azúcar	156	188	195	175	165	171	225	250	181	196	174	175	200	Caña de azúcar
Camote	64	52	70	68	72	52	26	21	24	16	54	83	74	Camote
Carambola	11	11	11	10	11	14	19	13	12	13	15	28	14	Carambola
Coco	71	74	80	62	72	60	88	90	71	80	74	63	84	Coco
Cocona	33	35	33	27	28	26	39	34	56	42	42	32	49	Cocona
Copoazú	0	27	26	16	6	4	0	0	32	77	90	0	0	Copoazú
Frijol grano seco	0	11	35	42	2	0	0	0	0	0	0	0	0	Frijol grano seco
Lima	150	101	23	0	0	0	0	0	0	0	70	155	103	Lima
Limón	69	58	65	55	46	63	70	44	53	74	70	78	63	Limón
Maíz amarillo duro	341	276	558	815	8	0	0	638	4 004	11 508	10 853	5 531	0	Maíz amarillo duro
Maíz choclo	0	0	0	0	0	0	0	0	0	0	0	0	0	Maíz choclo
Mandarina	163	100	81	32	0	0	0	0	0	0	77	184	132	Mandarina
Mango	0	0	0	0	0	80	182	56	0	0	0	0	0	Mango
Naranja	348	283	245	177	97	39	0	0	0	0	108	291	311	Naranja
Pijuayo	5	0	0	0	0	0	0	0	49	88	77	78	0	Pijuayo
Palta	0	0	0	0	19	184	312	120	0	0	0	0	0	Palta
Papaya	2 790	2 726	3 282	2 910	2 422	1 566	1 554	989	872	1 147	1 157	1 127	1 151	Papaya
Pasto yarahua	0	1 451	1 587	1 271	1 096	1 346	2 455	2 807	2 486	2 572	2 138	0	0	Pasto yarahua
Piña	573	548	548	484	568	572	750	744	346	420	385	394	473	Piña
Plátano	2 989	3 242	3 193	3 135	3 528	3 529	3 823	3 974	3 048	3 204	3 249	3 305	3 608	Plátano
Sandía	0	71	91	71	69	86	138	109	74	109	115	66	54	Sandía
Uncucha	0	87	110	101	80	96	76	49	32	50	86	0	0	Uncucha
Yuca	1 848	1 856	1 740	1 728	1 795	2 015	2 050	2 564	1 900	2 235	2 003	1 921	2 268	Yuca
Zapallo	0	0	6	6	0	0	0	0	0	0	0	0	0	Zapallo
PECUARIA														PECUARIA
Vacuno 2/	343	363	419	365	397	368	352	342	283	388	380	360	364	Vacuno 2/
Ave 2/	934	887	1 055	1 065	986	999	889	1 349	1 051	790	868	907	951	Ave 2/
Ovino 2/	6	6	6	6	6	6	6	6	6	6	6	6	6	Ovino 2/
Leche	122	120	114	122	121	123	103	116	157	134	106	104	119	Leche
Huevos	310	341	316	309	268	234	231	220	286	281	292	304	306	Huevos
Porcino 2/	156	135	115	143	132	130	135	187	112	120	145	132	141	Porcino 2/

1/ Cifras preliminares.

2/ Peso de animal en pie.

Fuente: MIDAGRI.

Elaboración: BCRP, Sucursal Cusco. Departamento de Estudios Económicos.

ANEXO 2

MADRE DE DIOS: PRODUCCIÓN PESQUERA 1/

(kg)

SUBSECTORES	2021								2022					SUBSECTORES
	May.	Jun.	Jul.	Ago.	Set.	Oct.	Nov.	Dic.	Ene.	Feb.	Mar.	Abr.	May.	
Consumo Humano Directo														Consumo Humano Directo
1. Fresco	44 802	51 261	56 025	80 420	57 675	46 908	59 721	49 552	51 064	55 214	62 508	64 740	77 800	1. Fresco

1/ Cifras preliminares.

Fuente: PRODUCE.

Elaboración: BCRP, Sucursal Cusco. Departamento de Estudios Económicos.



ANEXO 3

MADRE DE DIOS: PRODUCCIÓN MINERA 1/

	2021								2022					
	May.	Jun.	Jul.	Ago.	Set.	Oct.	Nov.	Dic.	Ene.	Feb.	Mar.	Abr.	May.	
1. MINERÍA METÁLICA 2/														1. MINERÍA METÁLICA 2/
Oro (Kg.)	129	127	157	149	135	139	134	128	124	117	95	98	89	Oro (Kg.)

1/ Cifras preliminares.

2/ Unidades Recuperables.

Fuente: MINEM.

Elaboración: BCRP, Sucursal Cusco. Departamento de Estudios Económicos.



ANEXO 4

MADRE DE DIOS: IMPORTACIÓN SEGÚN USO O DESTINO ECONÓMICO 1/

(Valor FOB en miles de US\$)

TIPO	2021								2022					TIPO
	May.	Jun.	Jul.	Ago.	Set.	Oct.	Nov.	Dic.	Ene.	Feb.	Mar.	Abr.	May.	
I. BIENES DE CONSUMO	2 632	1 746	1 555	1 701	2 810	3 004	4 479	2 625	2 571	3 500	2 980	2 841	3 369	I. BIENES DE CONSUMO
Duradero	0	1	1	23	36	18	6	284	200	2	69	0	15	Duradero
No duradero	2 632	1 745	1 555	1 678	2 774	2 986	4 474	2 341	2 371	3 499	2 911	2 841	3 355	No duradero
II. INSUMOS	742	1 098	1 051	1 209	1 189	2 000	1 349	2 226	1 129	737	788	1 200	1 158	II. INSUMOS
Combustibles, lubricantes y conexos	0	84	4	6	81	8	5	0	2	73	73	2	9	Combustibles, lubricantes y conexos
Materias primas para la agricultura	34	0	0	22	0	18	0	0	0	0	19	0	21	Materias primas para la agricultura
Materias primas para la industria	708	1 013	1 047	1 181	1 108	1 974	1 343	2 226	1 126	664	696	1 197	1 128	Materias primas para la industria
III. BIENES DE CAPITAL	12 563	26 515	25 320	20 596	8 440	13 000	9 718	5 458	910	1 150	3 527	844	1 009	III. BIENES DE CAPITAL
Equipo de transporte	12 074	25 872	23 957	19 256	8 057	12 189	9 231	4 459	5	577	2 539	359	380	Equipo de transporte
Materiales de construcción	134	291	314	296	341	144	208	382	283	0	360	391	370	Materiales de construcción
Para la agricultura	29	24	62	61	0	95	58	162	91	169	180	68	33	Para la agricultura
Para la industria	325	327	987	982	42	572	221	455	531	404	448	26	226	Para la industria
TOTAL IMPORTACIONES	15 937	29 358	27 927	23 505	12 439	18 004	15 546	10 309	4 610	5 388	7 295	4 885	5 536	TOTAL IMPORTACIONES

1/ Cifras preliminares.

Fuente: SUNAT.

Elaboración: BCRP, Sucursal Cusco. Departamento de Estudios Económicos.



ANEXO 5

MADRE DE DIOS: IMPORTACIÓN SEGÚN USO O DESTINO ECONÓMICO 1/
(Valor FOB en miles de US\$)

TIPO	2021								2022					TIPO
	May.	Jun.	Jul.	Ago.	Set.	Oct.	Nov.	Dic.	Ene.	Feb.	Mar.	Abr.	May.	
I. BIENES DE CONSUMO	2 632	1 746	1 555	1 701	2 810	3 004	4 479	2 625	2 571	3 500	2 980	2 841	3 369	I. BIENES DE CONSUMO
Duradero	0	1	1	23	36	18	6	284	200	2	69	0	15	Duradero
Muebles y otro equipo para el hogar	0	0	0	1	0	11	0	248	200	0	6	0	0	Muebles y otro equipo para el hogar
Obj.de adorno de uso personal, instrumento musical y otros	0	1	1	5	35	2	5	6	0	0	1	0	0	Obj.de adorno de uso personal, instrumento musical y otros
Utensilios domésticos	0	0	0	16	1	0	0	30	0	0	0	0	14	Utensilios domésticos
Vehículo de transporte particular	0	0	0	0	0	4	0	0	0	0	0	0	0	Vehículo de transporte particular
No duradero	2 632	1 745	1 555	1 678	2 774	2 986	4 474	2 341	2 371	3 499	2 911	2 841	3 355	No duradero
Bebidas	0	0	0	0	0	0	0	0	0	0	0	0	0	Bebidas
Otros bienes de consumo no duradero	37	0	74	112	5	48	1 543	33	0	0	41	98	1	Otros bienes de consumo no duradero
Productos alimenticios elaborados	1 313	755	873	1 032	2 439	2 696	2 775	1 561	1 169	1 201	1 396	1 485	2 076	Productos alimenticios elaborados
Productos alimenticios primarios	1 282	989	593	535	329	236	138	738	1 178	2 297	1 474	1 259	1 269	Productos alimenticios primarios
Productos farmacéuticos y de tocador	0	1	15	0	0	0	18	0	24	0	0	0	0	Productos farmacéuticos y de tocador
Tabaco	0	0	0	0	0	0	0	0	0	0	0	0	0	Tabaco
Vestuarios y otras confecciones textiles	0	0	0	0	1	7	0	10	0	0	0	0	9	Vestuarios y otras confecciones textiles
II. INSUMOS	742	1 098	1 051	1 209	1 189	2 000	1 349	2 226	1 129	737	788	1 200	1 158	II. INSUMOS
Combustibles, lubricantes y conexos	0	84	4	6	81	8	5	0	2	73	73	2	9	Combustibles, lubricantes y conexos
Combustibles elaborados	0	0	0	0	0	0	0	0	0	71	71	0	0	Combustibles elaborados
Combustibles semielaborados	0	4	4	6	2	8	5	0	2	2	2	2	9	Combustibles semielaborados
Lubricantes	0	80	0	0	78	0	0	0	0	0	0	0	0	Lubricantes
Materias primas para la agricultura	34	0	0	22	0	18	0	0	0	0	19	0	21	Materias primas para la agricultura
Alimentos para animales elaborados	34	0	0	0	0	18	0	0	0	0	19	0	21	Alimentos para animales elaborados
Alimentos para animales semielaborados	0	0	0	0	0	0	0	0	0	0	0	0	0	Alimentos para animales semielaborados
Materias primas para la industria	708	1 013	1 047	1 181	1 108	1 974	1 343	2 226	1 126	664	696	1 197	1 128	Materias primas para la industria
Productos agropecuarios no alimenticios elaborados	0	0	62	0	158	79	84	29	19	38	19	259	106	Productos agropecuarios no alimenticios elaborados
Productos agropecuarios no alimenticios primarios	0	0	0	0	0	0	0	0	0	0	0	0	0	Productos agropecuarios no alimenticios primarios
Productos agropecuarios no alimenticios semielaborados	447	438	158	278	243	165	315	668	150	136	102	191	212	Productos agropecuarios no alimenticios semielaborados
Productos alimenticios primarios	93	53	0	49	34	113	162	196	148	192	160	0	107	Productos alimenticios primarios
Productos alimenticios semielaborados	0	6	54	0	33	20	0	7	0	0	0	0	4	Productos alimenticios semielaborados
Productos mineros elaborados	163	369	608	553	621	872	162	638	527	212	247	636	524	Productos mineros elaborados
Productos mineros semielaborados	0	0	30	48	0	107	0	115	0	0	0	11	18	Productos mineros semielaborados
Productos químico - farmacéuticos primarios	0	65	134	240	0	497	473	516	281	87	169	100	74	Productos químico - farmacéuticos primarios
Productos químico - farmacéuticos semielaborados	0	82	0	0	0	113	135	53	0	0	0	0	84	Productos químico - farmacéuticos semielaborados
III. BIENES DE CAPITAL	12 563	26 515	25 320	20 596	8 440	13 000	9 718	5 458	910	1 150	3 527	844	1 009	III. BIENES DE CAPITAL
Equipo de transporte	12 074	25 872	23 957	19 256	8 057	12 189	9 231	4 459	5 577	2 539	359	380	380	Equipo de transporte
Equipos de transporte-equipo rodantes de transporte	11 804	25 872	23 925	19 153	8 053	11 944	9 231	3 949	0	577	2 537	355	380	Equipos de transporte-equipo rodantes de transporte
Equipos de transporte-partes y accesorios de equipo de transporte	270	0	32	103	4	245	0	510	5	0	3	3	0	Equipos de transporte-partes y accesorios de equipo de transporte
Materiales de construcción	134	291	314	296	341	144	208	382	283	0	360	391	370	Materiales de construcción
Materiales de construcción - elaborados	134	291	314	296	341	144	208	382	271	0	360	356	370	Materiales de construcción - elaborados
Materiales de construcción - semielaborados	0	0	0	0	0	0	0	0	11	0	0	35	0	Materiales de construcción - semielaborados
Para la agricultura	29	24	62	61	0	95	58	162	91	169	180	68	33	Para la agricultura
Bienes de capital para la agricultura-maquinas y herramientas	29	24	62	61	0	66	58	162	91	128	180	68	33	Bienes de capital para la agricultura-maquinas y herramientas
Bienes de capital para la agricultura-otro equipo para la agricultura	0	0	0	0	0	0	0	0	0	0	0	0	0	Bienes de capital para la agricultura-otro equipo para la agricultura
De mas bienes de capital	0	0	0	0	0	29	0	0	0	41	0	0	0	De mas bienes de capital
Para la industria	325	327	987	982	42	572	221	455	531	404	448	26	226	Para la industria
Bienes de capital para la industria-herramientas	0	97	4	107	0	5	76	8	0	2	3	0	71	Bienes de capital para la industria-herramientas
Bienes de capital para la industria-maquinas y aparatos de ofic. serv. y científicos	0	1	476	237	0	129	8	103	21	16	3	0	4	Bienes de capital para la industria-maquinas y aparatos de ofic. serv. y científicos
Bienes de capital para la industria-otro equipo fijo	325	223	486	501	42	434	123	131	494	386	174	26	30	Bienes de capital para la industria-otro equipo fijo
Bienes de capital para la industria-partes y accesorios de maquinaria industrial	0	5	21	137	0	4	14	213	17	0	268	0	121	Bienes de capital para la industria-partes y accesorios de maquinaria industrial
TOTAL IMPORTACIONES	15 937	29 358	27 927	23 505	12 439	18 004	15 546	10 309	4 610	5 388	7 295	4 885	5 536	TOTAL IMPORTACIONES

1/ Cifras preliminares.

Fuente: SUNAT.

Elaboración: BCRP, Sucursal Cusco. Departamento de Estudios Económicos.



ANEXO 6

MADRE DE DIOS: CRÉDITOS 1/
(Saldos en millones de Soles)

ENTIDADES FINANCIERAS	2021								2022					ENTIDADES FINANCIERAS
	May.	Jun.	Jul.	Ago.	Set.	Oct.	Nov.	Dic.	Ene.	Feb.	Mar.	Abr.	May.	
I. Banco de la nación 2/	38	38	38	38	38	39	40	41	41	41	42	43	44	I. Banco de la nación 2/
II. Agrobanco 3/	3	4	4	4	5	5	6	6	6	7	7	7	7	II. Agrobanco 3/
III. Banca múltiple	309	312	310	312	316	319	324	324	315	318	322	323	328	III. Banca múltiple
IV. Instituciones no bancarias	488	487	488	494	499	507	517	522	525	531	538	547	555	IV. Instituciones no bancarias
Financieras	50	47	46	47	47	48	50	52	52	53	54	54	55	Financieras
Cajas Municipales	438	440	442	447	452	458	467	470	473	478	485	493	500	Cajas Municipales
Cajas Rurales	0	0	0	0	0	0	0	0	0	0	0	0	0	Cajas Rurales
Edpymes	0	0	0	0	0	0	0	0	0	0	0	0	0	Edpymes
TOTAL	839	840	840	849	858	870	886	893	887	896	908	920	934	TOTAL
En M/N	827	828	827	836	846	858	874	882	886	894	907	918	933	En M/N
En M/E	12	12	13	13	13	12	12	12	1	2	2	2	2	En M/E

1/ Cifras preliminares.

2/ Considera solo los créditos de consumo e hipotecario.

3/ No considera los créditos a las demás empresas del sistema financiero.

Fuente: SBS.

Elaboración: BCRP, Sucursal Cusco. Departamento de Estudios Económicos.



ANEXO 7

MADRE DE DIOS: CARTERA PESADA 1/

(En porcentajes)

ENTIDADES FINANCIERAS	2021									2022				ENTIDADES FINANCIERAS
	Abr.	May.	Jun.	Jul.	Ago.	Set.	Oct.	Nov.	Dic.	Ene.	Feb.	Mar.	Abr.	
I. Banco de la nación	4,4	4,4	4,3	4,5	4,7	4,8	4,8	4,6	4,4	4,4	4,4	4,2	4,1	I. Banco de la nación
II. Agrobanco	1,0	1,0	1,0	1,0	1,0	1,0	1,0	1,0	1,0	1,0	1,0	1,0	1,0	II. Agrobanco
III. Banca múltiple	5,0	4,7	5,0	5,0	4,1	4,9	4,5	5,3	5,3	5,7	6,1	6,5	6,3	III. Banca múltiple
IV. Instituciones no bancarias	4,5	4,6	4,1	4,0	4,0	3,5	3,4	3,2	2,5	2,8	2,8	2,8	2,8	IV. Instituciones no bancarias
Cajas Municipales	4,2	4,3	3,8	3,9	3,9	3,5	3,4	3,2	2,5	2,8	2,8	2,8	2,8	Cajas Municipales
Cajas Rurales de Ahorro y Crédito	0,0	0,0	0,0	0,0	0,0	0,0	0,0	0,0	0,0	0,0	0,0	1,0	1,0	Cajas Rurales de Ahorro y Crédito
Edpymes	0,0	0,0	0,0	0,0	0,0	0,0	0,0	0,0	0,0	0,0	0,0	1,0	1,0	Edpymes
Financieras	7,7	7,6	6,5	4,8	4,8	4,1	3,7	2,8	2,7	2,7	3,1	3,0	2,7	Financieras
TOTAL	5,0	4,9	4,7	4,7	4,3	4,4	4,1	4,3	3,9	4,2	4,3	4,5	4,4	TOTAL

1/ Cifras preliminares.

Fuente: SBS.

Elaboración: BCRP, Sucursal Cusco. Departamento de Estudios Económicos.



ANEXO 8

MADRE DE DIOS: DEPÓSITOS 1/
(Saldos en millones de Soles)

ENTIDADES FINANCIERAS	2021								2022					ENTIDADES FINANCIERAS
	May.	Jun.	Jul.	Ago.	Set.	Oct.	Nov.	Dic.	Ene.	Feb.	Mar.	Abr.	May.	
I. Banco de la nación	119	119	124	123	128	124	124	133	128	126	126	125	120	I. Banco de la nación
II. Banca múltiple	295	291	294	304	315	313	306	308	320	300	296	304	297	II. Banca múltiple
III. Instituciones no bancarias	174	178	182	192	195	195	197	189	189	191	188	187	187	III. Instituciones no bancarias
Financieras	6	6	6	7	7	7	7	7	7	6	6	6	6	Financieras
Cajas Municipales	167	172	176	185	188	188	190	183	183	185	182	181	181	Cajas Municipales
Cajas Rurales	0	0	0	0	0	0	0	0	0	0	0	0	0	Cajas Rurales
TOTAL	588	588	600	619	638	632	627	630	637	617	610	616	604	TOTAL
En M/N	530	528	542	559	574	571	564	564	567	551	540	549	538	En M/N
En M/E	58	61	58	59	64	61	63	66	70	66	70	67	66	En M/E

1/ Cifras preliminares.

Fuente: SBS.

Elaboración: BCRP, Sucursal Cusco. Departamento de Estudios Económicos.

ANEXO 9

MADRE DE DIOS: EJECUCIÓN DEL PRESUPUESTO PÚBLICO
(Millones de Soles)

TIPO	2021								2022					TIPO
	May.	Jun.	Jul.	Ago.	Set.	Oct.	Nov.	Dic.	Ene.	Feb.	Mar.	Abr.	May.	
I. GASTOS CORRIENTES	54	44	48	137	130	55	69	118	47	52	57	42	66	I. GASTOS CORRIENTES
Gobierno Nacional	27	15	18	104	97	27	38	38	19	29	16	26	23	Gobierno Nacional
Gobierno Regional	23	22	23	25	25	22	24	63	25	18	33	11	36	Gobierno Regional
Gobiernos Locales	5	6	8	8	8	6	7	17	3	5	8	5	7	Gobiernos Locales
Remuneraciones	23	22	24	23	22	21	23	37	29	19	32	12	35	Remuneraciones
Gobierno Nacional	7	6	8	7	7	7	8	10	7	7	6	6	7	Gobierno Nacional
Gobierno Regional	15	15	15	15	14	13	15	25	20	11	25	4	26	Gobierno Regional
Gobiernos Locales	1	1	1	1	1	1	1	2	1	1	1	1	1	Gobiernos Locales
Bienes y Servicios	29	18	20	111	93	20	34	51	16	24	22	24	28	Bienes y Servicios
Gobierno Nacional	18	6	7	95	78	7	20	14	9	13	8	13	13	Gobierno Nacional
Gobierno Regional	7	7	7	9	7	8	8	22	5	6	7	6	9	Gobierno Regional
Gobiernos Locales	4	5	6	6	7	5	6	15	2	4	7	4	6	Gobiernos Locales
Transferencias 1/	2	4	4	3	16	14	12	30	3	9	3	7	3	Transferencias 1/
Gobierno Nacional	1	3	3	2	12	13	11	13	2	9	2	6	2	Gobierno Nacional
Gobierno Regional	1	1	1	0	4	1	0	16	0	1	1	0	1	Gobierno Regional
Gobiernos Locales	0	0	1	0	0	0	0	1	0	0	0	0	0	Gobiernos Locales
II. FORMACIÓN BRUTA DE CAPITAL	23	21	27	20	21	138	23	51	3	11	19	128	20	II. FORMACIÓN BRUTA DE CAPITAL
Gobierno Nacional	6	3	5	3	5	124	5	6	0	2	1	116	2	Gobierno Nacional
Gobierno Regional	13	12	18	12	10	11	13	26	2	5	10	8	11	Gobierno Regional
Gobiernos Locales	4	5	5	4	6	3	5	19	1	4	8	4	7	Gobiernos Locales
III. OTROS GASTOS DE CAPITAL 2/	0	0	3	0	0	0	0	0	0	0	0	0	0	III. OTROS GASTOS DE CAPITAL 2/
GASTO NO FINANCIERO TOTAL (I+II+III)	78	65	79	157	151	193	92	169	50	62	77	170	86	GASTO NO FINANCIERO TOTAL (I+II+III)
Gobierno Nacional	33	18	24	108	101	152	43	44	19	30	17	142	25	Gobierno Nacional
Gobierno Regional	36	35	41	38	35	32	37	89	27	23	43	19	47	Gobierno Regional
Gobiernos Locales	9	12	13	12	14	10	12	36	4	9	16	9	14	Gobiernos Locales

1/ Incluye el pago de pensiones, donaciones y otros gastos corrientes.

2/ Incluye donaciones y transferencias.

Información actualizada al 31 de mayo de 2022.

Fuente: MEF.

Elaboración: BCRP, Sucursal Cusco. Departamento de Estudios Económicos.



ANEXO 10

MADRE DE DIOS: INGRESOS CORRIENTES DEL GOBIERNO CENTRAL 1/
(Millones de soles)

INGRESOS	2021									2022				INGRESOS
	Abr.	May.	Jun.	Jul.	Ago.	Set.	Oct.	Nov.	Dic.	Ene.	Feb.	Mar.	Abr.	
I. INGRESOS TRIBUTARIOS	11	16	20	32	31	22	24	24	19	14	11	14	14	I. INGRESOS TRIBUTARIOS
1. Impuestos a los ingresos	5	6	7	6	7	7	7	7	8	8	6	9	8	1. Impuestos a los ingresos
- Personas Naturales	1	1	1	1	2	1	1	1	2	2	1	1	1	- Personas Naturales
- Personas Jurídicas	3	3	5	4	5	6	6	6	6	6	5	5	4	- Personas Jurídicas
- Regularización	1	2	1	1	0	0	0	0	0	0	0	2	3	- Regularización
2. Impuestos a la importación	0	0	0	0	0	0	0	0	0	0	0	0	0	2. Impuestos a la importación
3. Impuesto General a las Ventas	4	9	12	24	22	13	16	15	9	5	4	4	4	3. Impuesto General a las Ventas
- Operaciones Internas	1	1	1	1	1	2	2	2	2	2	1	1	1	- Operaciones Internas
- Operaciones Externas	3	8	10	23	21	11	14	14	7	4	2	3	3	- Operaciones Externas
4. Impuesto Selectivo al Consumo	0	0	0	0	0	0	0	0	0	0	0	0	0	4. Impuesto Selectivo al Consumo
5. Otros Ingresos tributarios	1	1	1	1	2	2	1	1	2	1	1	1	2	5. Otros Ingresos tributarios
II. INGRESOS NO TRIBUTARIOS	0	0	0	0	0	0	0	0	0	0	0	0	0	II. INGRESOS NO TRIBUTARIOS
INGRESOS CORRIENTES (I+II)	11	16	20	32	31	22	25	24	19	14	11	14	14	INGRESOS CORRIENTES (I+II)

1/ Debido al redondeo de los datos parciales, los totales pueden diferir de la suma de las partes.

Fuente: SUNAT.

Elaboración: BCRP, Sucursal Cusco. Departamento de Estudios Económicos.

