

BANCO CENTRAL DE RESERVA DEL PERÚ
SUCURSAL CUSCO



MADRE DE DIOS: Síntesis de Actividad Económica
Abril 2022¹

Departamento de Estudios Económicos

¹ En la elaboración del presente informe participaron Víctor Chique, Juniors Sanchez y José Apaza.

ÍNDICE

	<i>Página</i>
RESUMEN EJECUTIVO.....	3
I. ACTIVIDAD PRODUCTIVA.....	5
1. Actividad Primaria.....	5
1.1 Sector agropecuario.....	5
1.2 Sector pesca.....	6
1.3 Sector minería.....	7
2. Otros indicadores sectoriales.....	8
2.1 Arribos a los establecimientos de hospedaje.....	8
II. ASPECTOS LABORALES.....	9
1. Empleo.....	9
III. SECTOR EXTERNO.....	10
1. Importaciones.....	10
IV. CRÉDITO Y DEPÓSITOS.....	11
1. Crédito.....	11
2. Depósitos.....	13
V. EJECUCIÓN DEL PRESUPUESTO DE GASTOS DEL GOBIERNO GENERAL.....	15
1. Gasto no financiero.....	15
2. Gastos corrientes.....	15
3. Formación bruta de capital.....	15
VI. ANEXOS.....	18

RESUMEN EJECUTIVO

Principales hechos de importancia

- Las actividades primarias reportaron resultados mixtos en abril de 2022; así, el **sector agropecuario** creció 17,3 por ciento y el **sector pesca** se expandió en 107,9 por ciento; sin embargo, el **sector minería** se redujo en 21,6 por ciento.
- En otros indicadores de la actividad económica de la región, el **saldo de crédito** fue mayor en 10,1 por ciento; en contraste, la **inversión** disminuyó 11,3 por ciento.

Actividad Primaria

- El **sector agropecuario** mostró un incremento de 17,3 por ciento interanual respecto a abril de 2021, explicado por una mayor producción de maíz amarillo duro, brachiaria y plátano. En el mismo sentido, en el periodo enero-abril de 2022, la producción agropecuaria aumentó 9,5 por ciento.
- El **sector pesca** creció 107,9 por ciento interanual en abril, como consecuencia de un mayor producción de las especies paco, zúngaro y yahuarachi. En el acumulado enero-abril de 2022, la actividad pesquera aumentó 102,2 por ciento, debido a una mayor extracción de paco y zúngaro.
- La **actividad minera** disminuyó 21,6 por ciento interanual en abril, asociado a los menores niveles de extracción de oro. Así, en el acumulado a abril de 2022, la producción se redujo en 8,6 por ciento frente a similar periodo de 2021.

Otros Indicadores de Actividad Económica

- El **saldo de crédito** (S/ 920 millones) aumentó 10,1 por ciento interanual al cierre del mes de abril. El resultado de este mes fue reflejo de los mayores créditos a personas (10,8 por ciento) y a empresas (9,8 por ciento).
- El gasto en **formación bruta de capital** alcanzó los S/ 128 millones, monto menor en 11,3 por ciento en abril en términos reales, como resultado del menor gasto en el Gobierno regional y nacional. Así también, la inversión se contrajo en 15,8 por ciento en el periodo enero-abril de 2022, respecto a similar periodo del año previo.

CUADRO N° 1
OTROS INDICADORES DE ACTIVIDAD ECONÓMICA
 (Variación % respecto a similar mes del año anterior)

		Nov. 21		Dic. 21		Ene. 22		Feb. 22		Mar. 22		Abr. 22
Arribos a los establecimientos de hospedaje	↑	47,8	↑	25,7	↑	13,1	↑	12,6	↑	9,9		n.d.
Crédito total 1/	↑	13,9	↑	7,8	↑	6,9	↑	7,7	↑	9,4	↑	10,1
Crédito de consumo 1/	↑	2,0	↑	4,6	↑	6,5	↑	5,4	↑	6,8	↑	11,3
Crédito hipotecario 1/	↑	15,1	↑	8,5	↑	0,1	↓	-0,9	↑	2,6	↑	5,9
Inversión Pública 2/	↓	-18,8	↓	-28,3	↓	-56,6	↓	-26,7	↓	-23,7	↓	-11,3

1/ En términos nominales.

2/ En términos reales.

Fuentes: MINCETUR, SBS y MEF.

I. ACTIVIDAD PRODUCTIVA

1. Actividad Primaria

1.1 Sector agropecuario

- El sector agropecuario presentó un crecimiento de 17,3 por ciento en abril respecto al registro interanual, debido a una mayor producción del subsector agrícola (28,4 por ciento) y pecuario (2,2 por ciento). Asimismo, entre enero y abril de 2022, la producción agropecuaria creció 9,5 por ciento, sustentado por el aumento de maíz amarillo duro, plátano y ave.
- La expansión del subsector agrícola fue explicada por la mayor producción destinada al mercado externo y agroindustria (66,2 por ciento) y orientada al mercado interno (11,3 por ciento). En el primer grupo se registró una mayor producción de café (155,6 por ciento) y maíz amarillo duro (92,2 por ciento); y, en el segundo grupo creció la producción de plátano (28,9 por ciento), brachiaria (24,2 por ciento) y yuca (23,0 por ciento), principalmente. Asimismo, entre enero y abril de 2022, la actividad agrícola creció 13,4 por ciento, asociada a la mayor producción de maíz amarillo duro y plátano.
- El aumento del subsector pecuario (2,2 por ciento), en el mes de abril, fue explicado por la mayor producción de vacuno (6,8 por ciento) y ave (1,9 por ciento). Asimismo, en el acumulado a abril de 2022, el subsector creció 2,7 por ciento, debido a la expansión en la producción de ave (6,0 por ciento).

CUADRO N° 2
SECTOR AGROPECUARIO 1/
(Miles de Toneladas)

Subsectores	Estructura Porcentual 2020 2/	Abril			Enero - Abril				
		2021	2022	Var.%	Contribución al crecimiento 3/		2021	2022	Var.%
AGRÍCOLA	55,8			28,4	16,4			13,4	8,6
Orientada al mercado externo y agroindustria 2/	12,6			66,2	11,9			36,6	8,9
Maíz amarillo duro	8,5	2,9	5,5	92,2	11,5	22,8	31,9	39,6	8,6
Café	0,0	0,0	0,0	155,6	0,4	0,0	0,0	155,6	0,1
Caña de azúcar	0,1	0,2	0,2	4,2	0,0	0,7	0,7	6,6	0,0
Cacao	3,5	0,2	0,2	-0,6	0,0	0,4	0,4	10,1	0,3
Achiote	0,0	0,0	0,0	-	-	0,0	0,0	-	-
Mango	0,1	0,0	0,0	-	-	0,0	0,0	-	-
Palta	0,4	0,0	0,0	-	-	0,0	0,0	-	-
Orientada al mercado interno 2/	43,1			11,3	4,5			-0,9	-0,4
Brachiaria	19,1	71,9	89,2	24,2	4,0	354,6	363,2	2,4	0,4
Plátano	7,0	2,6	3,3	28,9	1,7	11,3	12,8	13,1	0,7
Yuca	3,9	1,6	1,9	23,0	0,8	6,8	8,1	19,2	0,6
Arroz cáscara	3,5	1,0	1,1	8,9	0,5	5,1	4,8	-5,8	-0,3
Naranja	0,3	0,2	0,3	41,3	0,2	0,3	0,4	59,6	0,1
Mandarina	0,2	0,1	0,2	34,3	0,2	0,2	0,3	58,2	0,1
Sandía	0,2	0,0	0,1	371,4	0,1	0,2	0,4	60,4	0,1
Papaya	5,4	2,8	1,1	-59,6	-3,1	9,9	4,3	-56,7	-2,3
PECUARIO	44,2			2,2	0,9			2,7	1,0
Vacuno 4/	10,0	0,3	0,4	6,8	0,7	1,4	1,4	0,1	0,0
Ave 4/	24,4	0,9	0,9	1,9	0,4	3,4	3,6	6,0	1,1
Huevos	6,0	0,3	0,3	1,0	0,1	1,2	1,2	-0,7	0,0
Ovino 4/	0,2	0,0	0,0	0,0	0,0	0,0	0,0	-4,2	0,0
Leche	0,7	0,1	0,1	-1,0	0,0	0,5	0,5	-6,9	0,0
Porcino 4/	3,0	0,1	0,1	-7,0	-0,2	0,5	0,5	-1,9	-0,1
SECTOR AGROPECUARIO	100,0			17,3	17,3			9,5	9,5

1/ Cifras preliminares.

2/ Estimado a precios del 2007.

3/ Con base en la estructura de similar periodo 2021.

4/ Peso de animal en pie.

Fuente: MIDAGRI.

Elaboración: BCRP, Sucursal Cusco. Departamento de Estudios Económicos.

- La campaña 2021/2022 inició en agosto, en el acumulado a abril de 2022 se registró 15 939 hectáreas instaladas, menor en 2,6 por ciento en comparación con similar periodo de la campaña pasada (2020/2021). El desempeño negativo de la campaña se explicó por las menores áreas de cultivos permanentes y semipermanentes que disminuyeron en 15,3 por ciento, por las menores siembras de brachiaria y papaya; no obstante, en cultivos transitorios se expandió en 3,3 por ciento, principalmente los cultivos como frijol grano seco (140,0 por ciento) y maíz amarillo duro (12,1 por ciento).

CUADRO N° 3
SUPERFICIE SEMBRADA 1/
(Hectáreas)

	Campaña agrícola 2/		Variación	
	2020/2021	2021/2022	Absoluta	Porcentual
CULTIVOS TRANSITORIOS	11 200	11 570	370	3,3
Maíz amarillo duro	7 168	8 036	868	12,1
Frijol grano seco	10	24	14	140,0
Sandía	32	39	7	21,9
Kion	0	7	7	-
Tomate	0	2	2	-
Camote	54	55	1	1,9
Pepinillo	2	0	-2	-100,0
Uncucha	74	71	-3	-4,1
Rabanito	5	0	-5	-100,0
Yuca	1 530	1 401	-129	-8,4
Arroz	2 324	1 933	-391	-16,8
Otros	1	2	1	100,0
CULTIVOS PERMANENTES Y SEMIPERMANENTES	5 161	4 369	-792	-15,3
Brachiaria	2 997	2 442	-555	-18,5
Papaya	261	15	-246	-94,3
Piña	41	101	60	146,3
Platano	1 085	1 276	191	17,6
Otros	777	535	-242	-31,1
Total	16 361	15 939	-422	-2,6

1/ Cifras preliminares.

2/ De agosto 2021 a abril 2022

Fuente: MIDAGRI.

Elaboración: BCRP, Sucursal Cusco. Departamento de Estudios Económicos.

1.2 Sector pesca

- La actividad pesquera creció 107,9 por ciento interanual en abril, como consecuencia de un mayor desembarque de las especies zúngaro (223,8 por ciento) y yahuarachi (170,0 por ciento), y la mayor producción de paco (56,0 por ciento), este último aumentó su producción de 18 toneladas en abril de 2021 a 29 toneladas en abril de 2022.
- En el acumulado enero-abril de 2022, la actividad pesquera aumentó 102,2 por ciento, debido a una mayor extracción de paco y zúngaro.

CUADRO N° 4
SECTOR PESCA 1/
(En toneladas)

Subsectores	Abril			Enero - Abril		
	2021	2022	Var. %	2021	2022	Var. %
Consumo Humano Directo (CHD)						
Fresco	32	65	101,4	116	234	100,9
SECTOR PESCA 2/			107,9			102,2

1/ Cifras preliminares.

2/ Estimado a precios de 2007.

Fuente: PRODUCE.

Elaboración: BCRP, Sucursal Cusco. Departamento de Estudios Económicos.

1.3 Sector minería

- La producción minera disminuyó 21,6 por ciento interanual en abril, debido a que la producción de oro descendió de 125 kilogramos en abril de 2021 a 98 kilogramos en abril de 2022. El resultado fue consecuencia de las interdicciones que se realizaron a la minería ilegal.
- Igualmente, entre enero y abril de 2022, la producción cayó 8,6 por ciento frente a similar periodo de 2021. Con ello, la región Madre de Dios se ubicó novena en el ranking nacional, con una participación de 1,5 por ciento en el primer cuatrimestre de 2022.

**CUADRO N° 5
SECTOR MINERÍA 1/**

Mineral	Estructura Porcentual 2020 3/	Abril				Enero - Abril			
		2021	2022	Var.%	Contribución 4/	2021	2022	Var.%	Contribución 4/
Oro (Kg.)	100,0	125	98	-21,6	-21,6	475	434	-8,6	-8,6
SECTOR MINERÍA 2/ 3/	100,0			-21,6	-21,6			-8,6	-8,6

1/ Cifras preliminares.

2/ Unidades Recuperables

3/ Estimado a precios de 2007.

4/ Con base en la estructura de similar periodo de 2021.

Fuente: MINEM.

Elaboración: BCRP, Sucursal Cusco, Departamento de Estudios Económicos.

**GRÁFICO N° 1
EVOLUCIÓN DE LA PRODUCCIÓN MINERA**
(Variación % real respecto a similar periodo del año anterior)

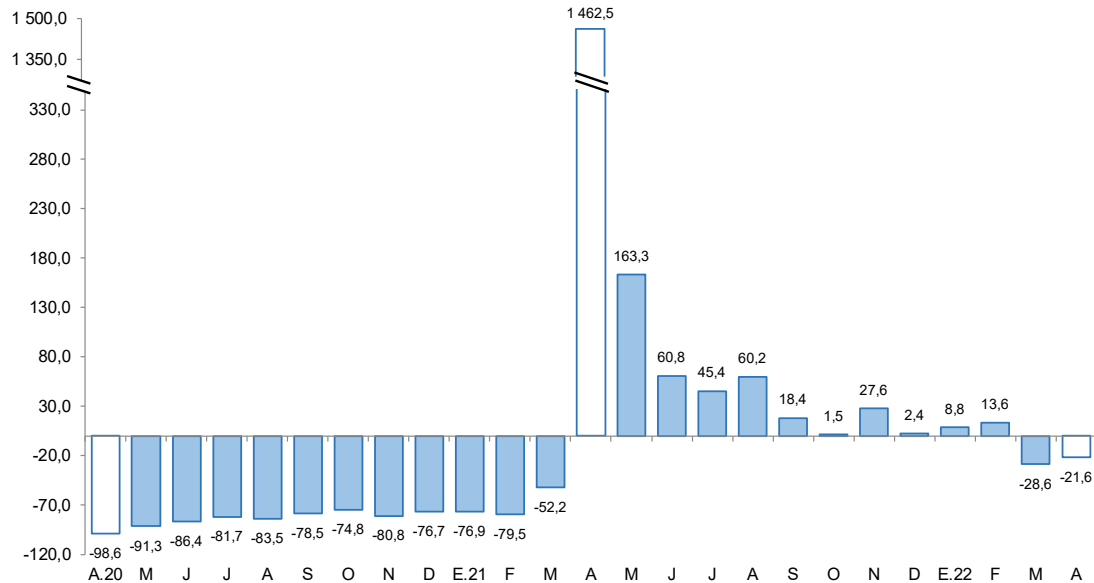

Fuente: MINEM.

Elaboración: BCRP, Sucursal Cusco, Departamento de Estudios Económicos.

- En abril, el precio promedio mensual de oro alcanzó una cotización de US\$/oz.tr. 1 936,7; siendo menor en 0,6 por ciento con respecto a la cotización del mes previo (US\$/oz.tr. 1 947,8). Esta disminución en el precio del metal se asoció a la apreciación del dólar respecto a una canasta de principales monedas y a las perspectivas de endurecimiento de la política monetaria de la Reserva Federal para frenar los niveles de inflación en Estados Unidos.



2. Otros indicadores sectoriales

2.1 Arribos a los establecimientos de hospedaje

- El arribo de turistas a los establecimientos de hospedaje de Madre de Dios alcanzó los 40 339 visitantes en marzo de 2022, superior en 9,9 por ciento en comparación a los 36 702 visitantes que arribaron en marzo de 2021. La expansión estuvo asociada a la mayor llegada de turistas extranjeros (657,7 por ciento) y nacionales (0,2 por ciento).
- Las visitas de turistas extranjeros se debieron a las mayores llegadas provenientes de Estados Unidos, Francia y España, principalmente. Asimismo, el mayor flujo de arribos nacionales se explicó por la mayor afluencia proveniente de Lima, que se incrementó en 2 012 visitantes; seguido de Puno, en 303 visitantes, y Huánuco en 178 visitantes, frente a los registros de marzo 2021.
- En el mismo sentido, en el periodo enero-marzo de 2022, los arribos a la región crecieron 11,9 por ciento respecto a similar periodo 2021; también por los mayores arribos de turistas extranjeros (489,1 por ciento) y nacionales (5,2 por ciento).

GRÁFICO N° 2
EVOLUCIÓN DE ARRIBOS A ESTABLECIMIENTOS DE HOSPEDAJE
(Variación % respecto a similar mes del año anterior)

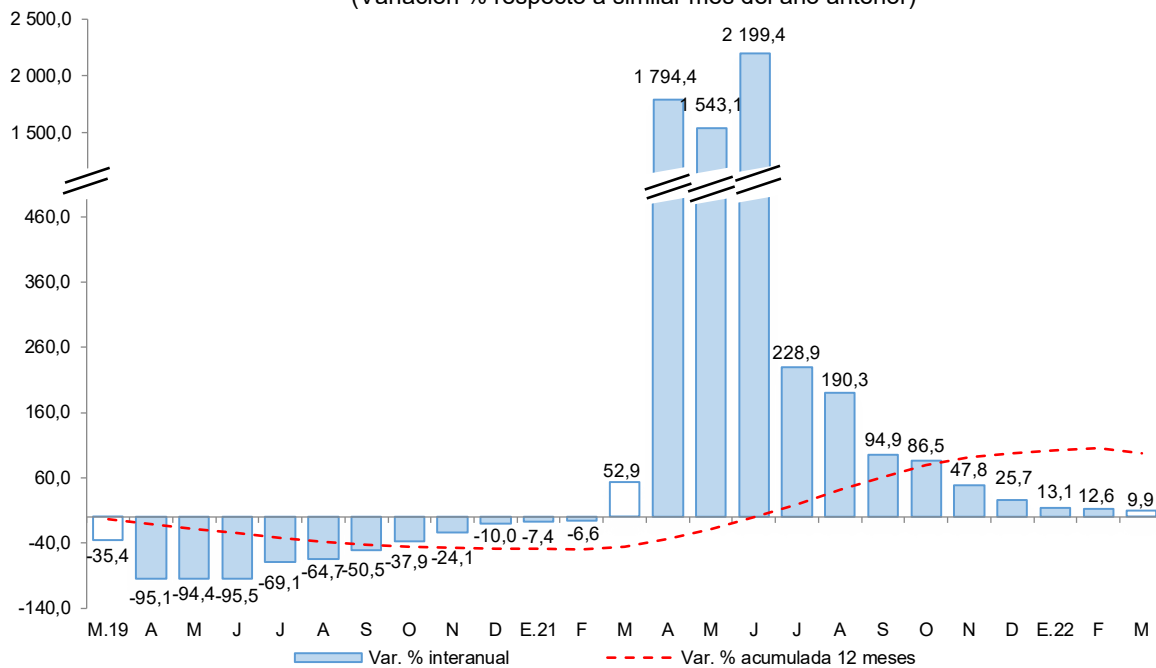

Fuente: MINCETUR - Encuesta Mensual a Establecimientos de Hospedaje Temporal.
Elaboración: BCRP, Sucursal Cusco. Departamento de Estudios Económicos.



II. ASPECTOS LABORALES

1. Empleo

- En Madre de Dios, el número de trabajadores asalariados privados formales ascendió a 10 513 en marzo de 2022, siendo mayor en 14,2 por ciento con respecto a marzo de 2021. La expansión fue explicada por una mayor contratación en los sectores agrícola (19,7 por ciento), comercio (16,7 por ciento) y servicios (9,1 por ciento), principalmente.
- En el periodo enero-marzo, en promedio los trabajos asalariados crecieron 14,5 por ciento asociado también a una mayor contratación en los sectores agrícola (28,8 por ciento), comercio (16,2 por ciento) y servicios (8,1 por ciento).

CUADRO N° 6
NÚMERO DE TRABAJADORES DEL SECTOR PRIVADO FORMAL 1/
(Planilla Electrónica – PLAME y T-Registro)

Sectores	Marzo			Enero - Marzo		
	2021	2022	Var.%	2021	2022	Var.%
Agrícola 2/	1 119	1 340	19,7	1 089	1 403	28,8
Comercio	2 274	2 654	16,7	2 257	2 623	16,2
Construcción	63	89	41,3	76	92	21,5
Manufactura	755	889	17,7	692	827	19,6
Minería	909	994	9,4	917	1 021	11,4
Servicios	4 054	4 423	9,1	3 919	4 236	8,1
No precisa	35	124	254,3	34	87	155,9
TOTAL	9 209	10 513	14,2	8 983	10 290	14,5

1/ Cifras preliminares.

2/ Incluye ganadería, caza y silvicultura.

Fuente: MTPE - Observatorio de la Formalización Laboral

Elaboración: BCRP, Sucursal Cusco. Departamento de Estudios Económicos.

GRÁFICO N° 3
TRABAJADORES DEL SECTOR PRIVADO FORMAL
(Variación % respecto a similar mes del año anterior)

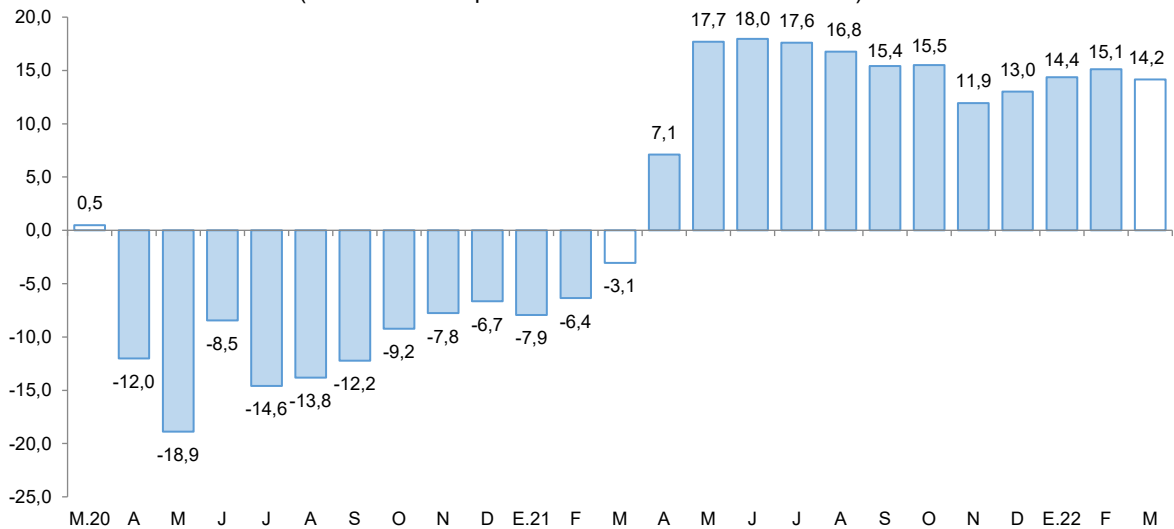

Fuente: MTPE - Observatorio de la Formalización Laboral.

Elaboración: BCRP, Sucursal Cusco. Departamento de Estudios Económicos.

III. SECTOR EXTERNO

1. Importaciones

- En abril, las importaciones de Madre de Dios (US\$ 4,9 millones) disminuyeron 30,0 por ciento, debido a las menores compras en el grupo bienes de capital (-77,9 por ciento), compensado parcialmente por el incremento en los grupos de insumos (97,7 por ciento) y bienes de consumo (11,0 por ciento).
- En bienes de capital se contrajo principalmente la adquisición de equipos de transporte (equipos rodantes de transporte) y bienes de capital para la industria (partes y accesorios para maquinaria industrial, y otro equipo fijo); no obstante, en el grupo insumos creció la adquisición de materias primas para la industria, en el rubro de productos agropecuarios no alimenticios elaborados y productos mineros elaborados; y, en el grupo bienes de consumo se aumentó las compras de productos no duraderos, en el rubro productos alimenticios elaborados.
- Entre enero y abril de 2022, las importaciones (US\$ 22,2 millones) se incrementaron en 28,5 por ciento, por las mayores importaciones de bienes de consumo (40,2 por ciento), insumos (26,9 por ciento) y bienes de capital (12,0 por ciento).
- Según origen, en el periodo enero-abril de 2022, el 79,2 por ciento de las importaciones procedieron de Brasil y 15,3 por ciento de Reino Unido. Los principalmente productos importados de Brasil fueron: nueces del Brasil sin cáscara, carne de animales de la especie bovina, fresca o refrigerada y aceite de soya; mientras que, de Reino Unido fueron vehículos automóviles para transporte de diez o más personas.

CUADRO N° 7
IMPORTACIONES SEGÚN USO O DESTINO ECONÓMICO 1/
(Valor FOB en miles de US\$)

GRUPO	Estructura % 2020	Abril		Enero - Abril	
		2021	2022	2021	2022
I. BIENES DE CONSUMO	55,8	2 560	2 841	8 481	11 893
Duradero	0,1	42	0	107	271
No duradero	55,6	2 519	2 841	8 375	11 622
II. INSUMOS	23,3	607	1 200	3 038	3 854
Combustibles, lubricantes y conexos	0,4	4	2	6	151
Materias primas para la agricultura	0,7	18	0	37	19
Materias primas para la industria	22,3	584	1 197	2 996	3 684
III. BIENES DE CAPITAL	20,9	3 813	844	5 744	6 431
Equipo de transporte	0,0	2 694	359	2 697	3 480
Materiales de construcción	6,7	253	391	1 044	1 033
Para la agricultura	3,3	95	68	208	508
Para la industria	10,8	771	26	1 796	1 410
TOTAL IMPORTACIONES	100,0	6 980	4 885	17 264	22 179

1/ Cifras preliminares.

Fuente: SUNAT.

Elaboración: BCRP, Sucursal Cusco. Departamento de Estudios Económicos.

IV. CRÉDITO Y DEPÓSITOS

1. Crédito

- En la región Madre de Dios, el saldo del crédito (S/ 920 millones) aumentó 10,1 por ciento interanual al cierre del mes de abril. Este resultado se debió a una expansión de los créditos otorgados por la banca múltiple en 5,0 por ciento; asimismo, se observó un incremento de los créditos en las instituciones no bancarias en 12,5 por ciento interanual, principalmente por el mayor crédito otorgado por las cajas municipales (13,0 por ciento).
- Por tipo de crédito, el dirigido a empresas creció 9,8 por ciento y el saldo de crédito a personas aumentó 10,8 por ciento, explicado por el mayor crédito de consumo (11,3 por ciento) e hipotecario (5,9 por ciento).
- Por moneda, el saldo de crédito en moneda nacional creció 11,5 por ciento; no obstante, en moneda extranjera se redujo en 85,2 por ciento. Con ello, la dolarización de los créditos disminuyó de 1,4 por ciento en abril de 2021 a 0,2 por ciento en abril de 2022.

CUADRO N° 8
CRÉDITO
(Saldos en millones de soles)

	A abril			
	2021	2022	Estruct. % 2022	Var. Nom. Abr- 22 / Abr-21
Banco de la Nación 1/	38	43	4,6	11,1
Agrobanco 2/	3	7	0,8	142,2
Banca Múltiple	308	323	35,1	5,0
Instituciones No Bancarias	486	547	59,5	12,5
Financieras	50	54	5,9	8,0
Cajas Municipales	436	493	53,6	13,0
Cajas Rurales	0	0	0,0	-
Edpymes	0	0	0,0	-
TOTAL	835	920	100,0	10,1
Empresas	576	633	68,8	9,8
Personas	259	287	31,2	10,8
Consumo	237	264	28,7	11,3
Hipotecario	21	23	2,5	5,9
MN	823	918	99,8	11,5
ME	12	2	0,2	-85,2

1/ Considera solo los créditos de consumo e hipotecario.

2/ No considera los créditos a las demás empresas del sistema financiero.

Fuente: SBS.

Elaboración: BCRP, Sucursal Cusco. Departamento de Estudios Económicos.

GRÁFICO N° 4
EVOLUCIÓN DEL CRÉDITO
(Variación % respecto a similar periodo del año anterior)

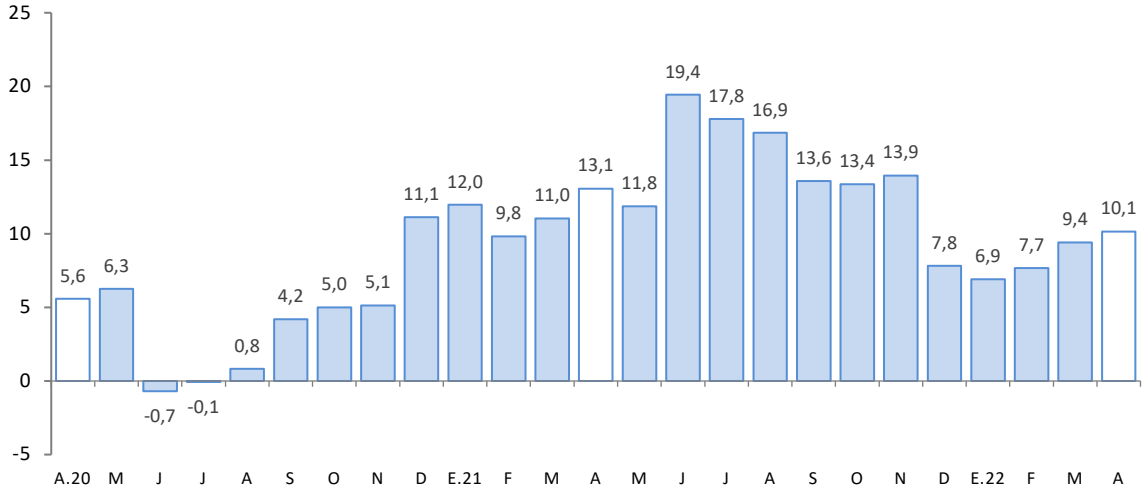

Fuente: SBS.

Elaboración: BCRP, Sucursal Cusco. Departamento de Estudios Económicos.

- Al cierre del mes de marzo de 2022, el coeficiente de morosidad fue 4,5 por ciento, menor en 0,7 de punto porcentual comparado al registro interanual. A nivel de componentes, la morosidad en las instituciones no bancarias (2,8 por ciento) se redujo en 1,7 puntos porcentuales; en cambio, en la banca múltiple (6,5 por ciento) fue mayor en 1,0 punto porcentual.

GRÁFICO N° 5
TASA DE MOROSIDAD 1/ 2/
(Porcentaje)

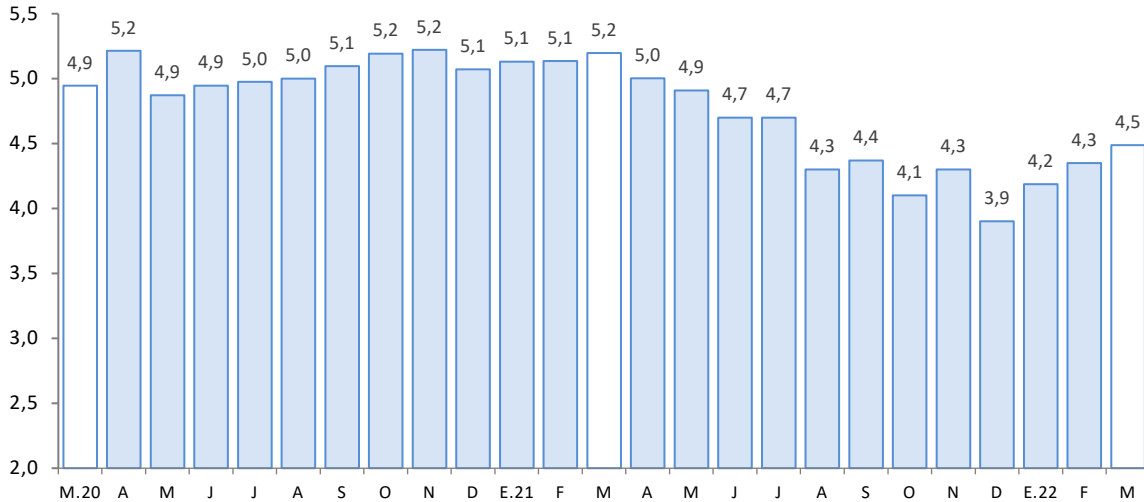

1/ Preliminar.

2/ Morosidad = (créditos vencidos + créditos en cobranza judicial)/colocaciones brutas.

Fuente: SBS.

Elaboración: BCRP, Sucursal Cusco. Departamento de Estudios Económicos.



2. Depósitos

- El saldo de depósitos (S/ 616 millones) aumentó 7,2 por ciento interanual en abril.
- Se registraron incrementos en los depósitos de ahorro (13,1 por ciento), pese a la caída en los depósitos a plazo (-3,0 por ciento) y a la vista (-1,5 por ciento).
- Por tipo de instituciones, el saldo de depósitos en las instituciones no bancarias y en la banca múltiple registró un crecimiento de 7,6 por ciento y 6,5 por ciento interanual, respectivamente; destacando en las instituciones no bancarias, el incremento de los depósitos en las cajas municipales (8,2 por ciento).
- El saldo de depósitos en moneda nacional, que representó el 89,1 por ciento del total, creció 5,9 por ciento; asimismo, el saldo en moneda extranjera se incrementó en 18,5 por ciento. El ratio de dolarización aumentó de 9,8 por ciento en abril de 2021 a 10,9 por ciento en abril de 2022.

CUADRO N° 9
DEPÓSITOS
(Saldos en millones de soles)

	A abril			
	2021	2022	Estruct. % 2022	Var. Nom. Abr-22 / Abr-21
Banco de la Nación	115	125	20,2	8,2
Banca Múltiple	286	304	49,4	6,5
Instituciones No Bancarias	174	187	30,3	7,6
Financieras	6	6	0,9	-6,4
Cajas Municipales	167	181	29,4	8,2
Cajas Rurales	0	0	0,0	-
TOTAL	574	616	100,0	7,2
Vista	139	137	22,2	-1,5
Ahorro	349	395	64,1	13,1
A plazo	87	84	13,6	-3,0
MN	518	549	89,1	5,9
ME	56	67	10,9	18,5

Fuente: SBS.

Elaboración: BCRP, Sucursal Cusco. Departamento de Estudios Económicos.

GRÁFICO N° 6
EVOLUCIÓN DE LOS DEPÓSITOS
(Variación % respecto a similar periodo del año anterior)

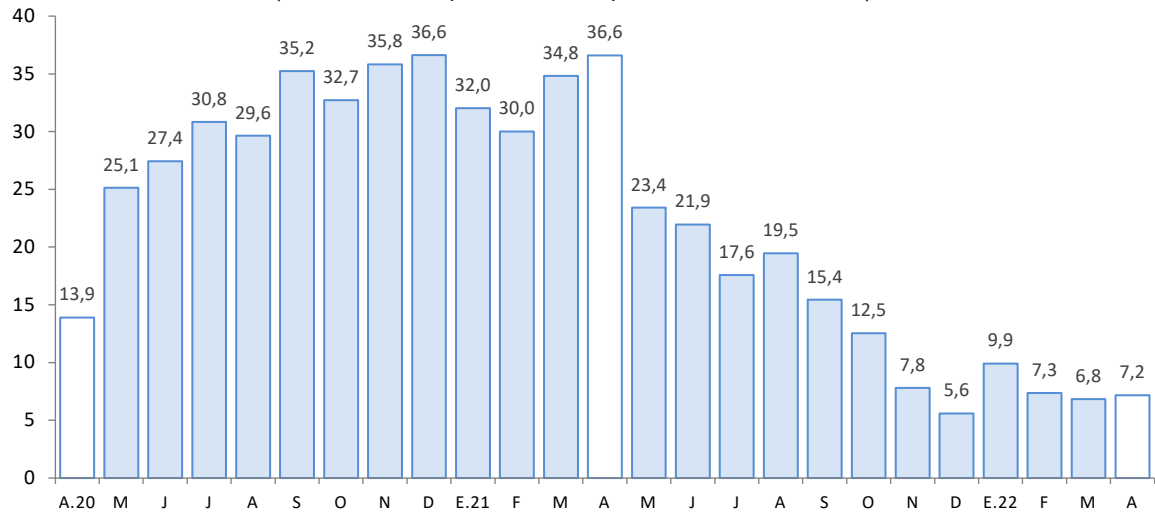

Fuente: SBS.

Elaboración: BCRP, Sucursal Cusco. Departamento de Estudios Económicos.



V. EJECUCIÓN DEL PRESUPUESTO DE GASTOS DEL GOBIERNO GENERAL

1. Gasto no financiero

- La ejecución del presupuesto en Madre de Dios (S/ 170 millones) disminuyó 11,1 por ciento en abril, explicado por el menor gasto en formación bruta de capital (-11,3 por ciento) y gastos corrientes (-10,5 por ciento).
- Asimismo, entre enero y abril de 2022 (S/ 359 millones) se redujo en 6,5 por ciento, debido a que el gasto en formación bruta de capital fue menor en 15,8 por ciento, pese a los mayores gastos corrientes (2,7 por ciento).

2. Gastos corrientes

- Los gastos corrientes (S/ 42 millones) disminuyeron 10,5 por ciento, por el menor gasto en remuneraciones (-49,2 por ciento), atenuado en parte por el incremento del gasto en bienes y servicios (35,6 por ciento), y transferencias (1,9 por ciento).
- En el acumulado a abril de 2022, los gastos corrientes aumentaron 2,7 por ciento, asociado a los mayores desembolsos en bienes y servicios (17,3 por ciento).

3. Formación bruta de capital

- El gasto en inversión (S/ 128 millones) decreció 11,3 por ciento en abril en términos reales, como resultado del menor gasto en el Gobierno regional (-17,7 por ciento) y nacional (-11,6 por ciento), compensado en parte por el aumento del gasto en los Gobiernos locales (15,2 por ciento). El gasto por sectores mostró que, en el Gobierno regional disminuyó la inversión en el sector transporte, menor en S/ 667,4 mil, respecto al registro interanual; y en el Gobierno nacional decreció también el gasto en el sector transporte en S/ 4,0 millones respecto al nivel ejecutado en abril de 2021; por el contrario, en los Gobiernos locales incrementó el gasto en el sector planeamiento, gestión y reserva de contingencia en S/ 890,7 mil con respecto a abril de 2021. Así también, la inversión se contrajo en 15,8 por ciento en el periodo enero-abril de 2022, respecto a similar periodo del año previo.
- En cuanto al avance de la inversión pública, a abril de 2022, los tres niveles de Gobierno ejecutaron en conjunto el 30,5 por ciento del Presupuesto Institucional Modificado (PIM). El Gobierno nacional registró un avance de 44,0 por ciento, los Gobiernos locales 19,1 por ciento y el Gobierno regional 14,7 por ciento.

CUADRO N° 10
EJECUCIÓN DEL PRESUPUESTO DE GASTOS DEL GOBIERNO GENERAL
(Millones de soles)

	Abril			Enero - Abril		
	2021	2022	Var. % Real	2021	2022	Var. % Real
I. GASTOS CORRIENTES	43	42	-10,5	181	198	2,7
Gobierno Nacional	17	26	36,2	77	89	8,0
Gobierno Regional	21	11	-51,0	86	88	-4,5
Gobiernos Locales	5	5	-3,5	17	21	14,6
Remuneraciones	21	12	-49,2	92	91	-7,1
Gobierno Nacional	6	6	4,8	25	26	-2,3
Gobierno Regional	14	4	-72,0	63	61	-9,0
Gobiernos Locales	1	1	-22,3	5	4	-8,0
Bienes y Servicios	16	24	35,6	68	85	17,3
Gobierno Nacional	6	13	92,3	34	43	21,2
Gobierno Regional	6	6	-3,8	22	25	8,0
Gobiernos Locales	4	4	2,7	13	17	23,1
Transferencias 1/	6	7	1,9	21	22	-1,7
Gobierno Nacional	6	6	3,3	18	19	-2,0
Gobierno Regional	0	0	-8,5	2	2	0,6
Gobiernos Locales	0	0	-16,2	0	0	2,6
II. FORMACIÓN BRUTA DE CAPITAL	134	128	-11,3	178	161	-15,8
Gobierno Nacional	122	116	-11,6	137	120	-19,3
Gobierno Regional	9	8	-17,7	26	25	-10,1
Gobiernos Locales	3	4	15,2	14	16	7,8
III. OTROS GASTOS DE CAPITAL 2/	0	0	-	0	0	-
GASTO NO FINANCIERO TOTAL (I+II+III)	177	170	-11,1	359	359	-6,5
Gobierno Nacional	139	142	-5,6	214	208	-9,5
Gobierno Regional	30	19	-40,8	113	113	-5,8
Gobiernos Locales	8	9	3,9	32	38	11,6

1/ Incluye el pago de pensiones, donaciones y otros gastos corrientes.

2/ Incluye donaciones y transferencias.

Fuente: MEF.

Elaboración: BCRP, Sucursal Cusco. Departamento de Estudios Económicos.

GRÁFICO N° 7
EVOLUCIÓN DE LA FORMACIÓN BRUTA DE CAPITAL
 (Variación % real respecto al similar periodo del año anterior)

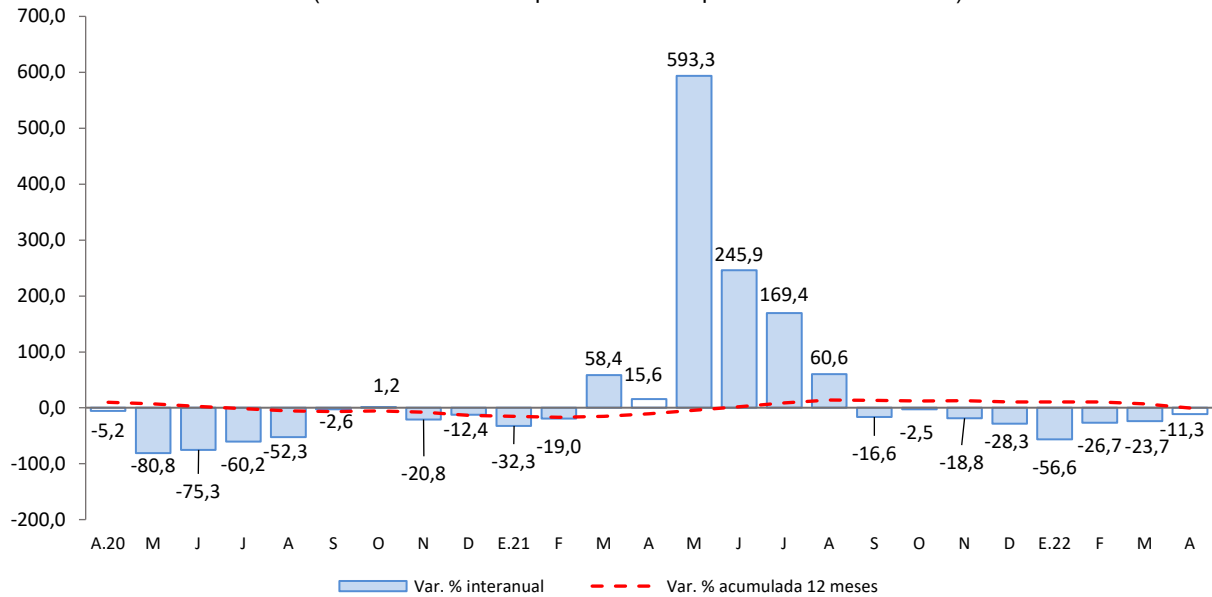

Fuente: MEF.

Elaboración: BCRP, Sucursal Cusco. Departamento de Estudios Económicos.

- Los principales proyectos desarrollados por el Gobierno nacional, en abril, fueron:
 - Creación e implementación de módulos de aprendizaje mediante la crianza de animales menores para la carrera profesional de medicina veterinaria y zootecnia de la Universidad Nacional Amazónica de Madre de Dios (S/ 349,1 mil).
 - Rehabilitación y remodelación de la infraestructura educativa y equipamiento de la institución educativa Nro. 52023 Dos de Mayo, distrito y provincia de Tambopata (S/ 301,0 mil).

- En el Gobierno regional, los principales proyectos desarrollados fueron:
 - Mejoramiento vial de la Av. Alameda de La Cultura de la ciudad de Puerto Maldonado, distrito y provincia de Tambopata (S/ 746,1 mil).
 - Mejoramiento vial del casco urbano de la ciudad de Puerto Maldonado, distrito y provincia de Tambopata (S/ 631,9 mil).

- Por último, en los Gobiernos locales los proyectos más destacados fueron:
 - Mejoramiento de los servicios de transitabilidad vial urbana y rural en el distrito de Las Piedras, provincia de Tambopata (S/ 1,0 millón).
 - Mejoramiento de la captación, ampliación de sistema de agua potable, alcantarillado y planta de tratamiento de aguas residuales del Centro Poblado Planchón y Upis Antonia Caya, distrito de Las Piedras, provincia de Tambopata (S/ 451,2 mil).



ANEXOS

BANCO CENTRAL DE RESERVA DEL PERÚ – SUCURSAL CUSCO

ANEXO 1

MADRE DE DIOS: PRODUCCIÓN AGROPECUARIA 1/
(Toneladas)

PRODUCTOS	2021										2022				PRODUCTOS
	Abr.	May.	Jun.	Jul.	Ago.	Set.	Oct.	Nov.	Dic.	Ene.	Feb.	Mar.	Abr.		
AGRÍCOLA															AGRÍCOLA
Achiote	0	9	3	0	0	0	0	0	0	0	0	0	0	0	Achiote
Arroz cáscara	967	480	221	177	209	141	171	312	173	616	1 676	1 461	1 053	Arroz cáscara	
Brachiaria	71 854	78 817	80 546	72 428	100 459	53 711	60 070	80 728	86 940	91 999	98 910	83 035	89 244	Brachiaria	
Cacao	154	210	220	231	189	122	72	39	72	50	66	125	153	Cacao	
Café	9	10	0	0	0	0	0	0	0	0	0	0	23	Café	
Caña de azúcar	168	156	188	195	175	165	171	225	250	181	196	174	175	Caña de azúcar	
Camote	53	64	52	70	68	72	52	26	21	24	16	54	83	Camote	
Carambola	11	11	11	11	10	11	14	19	13	12	13	15	28	Carambola	
Coco	63	71	74	80	62	72	60	88	90	71	80	74	63	Coco	
Cocona	35	33	35	33	27	28	26	39	34	56	42	42	32	Cocona	
Copoazú	0	55	27	26	16	6	4	0	0	32	77	90	0	Copoazú	
Frijol grano seco	0	0	11	35	42	2	0	0	0	0	0	0	0	Frijol grano seco	
Lima	119	150	101	23	0	0	0	0	0	0	0	70	155	Lima	
Limón	63	69	58	65	55	46	63	70	44	53	74	70	78	Limón	
Maíz amarillo duro	2 878	341	276	558	815	8	0	0	638	4 004	11 508	10 853	5 531	Maíz amarillo duro	
Maíz choclo	0	0	0	0	0	0	0	0	0	0	0	0	0	Maíz choclo	
Mandarina	137	163	100	81	32	0	0	0	0	0	0	77	184	Mandarina	
Mango	0	0	0	0	0	0	80	182	56	0	0	0	0	Mango	
Naranja	206	348	283	245	177	97	39	0	0	0	0	108	291	Naranja	
Pijuayo	53	0	0	0	0	0	0	0	0	49	88	77	78	Pijuayo	
Palta	0	0	0	0	0	19	184	312	120	0	0	0	0	Palta	
Papaya	2 790	2 790	2 726	3 282	2 910	2 422	1 566	1 554	989	872	1 147	1 157	1 127	Papaya	
Pasto yarahua	0	1 508	1 451	1 587	1 271	1 096	1 346	2 455	2 807	2 486	2 572	2 138	0	Pasto yarahua	
Piña	495	573	548	548	484	568	572	750	744	346	420	385	394	Piña	
Plátano	2 564	2 989	3 242	3 193	3 135	3 528	3 529	3 823	3 974	3 048	3 204	3 249	3 305	Plátano	
Sandía	14	0	71	91	71	69	86	138	109	74	109	115	66	Sandía	
Uncucha	0	84	87	110	101	80	96	76	49	32	50	86	0	Uncucha	
Yuca	1 562	1 848	1 856	1 740	1 728	1 795	2 015	2 050	2 564	1 900	2 235	2 003	1 921	Yuca	
Zapallo	0	0	0	6	6	0	0	0	0	0	0	0	0	Zapallo	
PECUARIA														PECUARIA	
Vacuno 2/	337	343	363	419	365	397	368	352	342	283	388	380	360	Vacuno 2/	
Ave 2/	890	934	887	1 055	1 065	986	999	889	1 349	1 051	790	868	907	Ave 2/	
Huevos	301	310	341	316	309	268	234	231	220	286	281	292	304	Huevos	
Ovino 2/	6	6	6	6	6	6	6	6	6	6	5	6	6	Ovino 2/	
Leche	105	122	107	114	122	121	122	103	116	157	134	106	104	Leche	
Porcino 2/	142	156	135	115	143	26	130	135	187	112	120	145	132	Porcino 2/	

1/ Cifras preliminares.

2/ Peso de animal en pie.

Fuente: MIDAGRI.

Elaboración: BCRP, Sucursal Cusco, Departamento de Estudios Económicos.

ANEXO 2

MADRE DE DIOS: PRODUCCIÓN PESQUERA 1/
(kg)

SUBSECTORES	2021										2022				SUBSECTORES
	Abr.	May.	Jun.	Jul.	Ago.	Set.	Oct.	Nov.	Dic.	Ene.	Feb.	Mar.	Abr.		
Consumo Humano Directo															Consumo Humano Directo
1. Fresco	32 148	44 802	51 261	56 025	80 420	57 675	46 908	59 721	49 552	51 064	55 214	62 508	64 740	1. Fresco	

1/ Cifras preliminares.

Fuente: PRODUCE.

Elaboración: BCRP, Sucursal Cusco. Departamento de Estudios Económicos.



ANEXO 3

MADRE DE DIOS: PRODUCCIÓN MINERA 1/

	2021									2022				
	Abr.	May.	Jun.	Jul.	Ago.	Set.	Oct.	Nov.	Dic.	Ene.	Feb.	Mar.	Abr.	
1. MINERÍA METÁLICA 2/														1. MINERÍA METÁLICA 2/
Oro (Kg.)	125	129	127	157	149	135	139	134	128	124	117	95	98	Oro (Kg.)

1/ Cifras preliminares.

2/ Unidades Recuperables.

Fuente: MINEM.

Elaboración: BCRP, Sucursal Cusco. Departamento de Estudios Económicos.



ANEXO 4

MADRE DE DIOS: IMPORTACIÓN SEGÚN USO O DESTINO ECONÓMICO 1/
(Valor FOB en miles de US\$)

TIPO	2021									2022				TIPO
	Abr.	May.	Jun.	Jul.	Ago.	Set.	Oct.	Nov.	Dic.	Ene.	Feb.	Mar.	Abr.	
I. BIENES DE CONSUMO	2 560	2 632	1 746	1 555	1 701	2 810	3 004	4 479	2 625	2 571	3 500	2 980	2 841	I. BIENES DE CONSUMO
Duradero	42	0	1	1	23	36	18	6	284	200	2	69	0	Duradero
No duradero	2 519	2 632	1 745	1 555	1 678	2 774	2 986	4 474	2 341	2 371	3 499	2 911	2 841	No duradero
II. INSUMOS	607	742	1 098	1 051	1 209	1 189	2 000	1 349	2 226	1 129	737	788	1 200	II. INSUMOS
Combustibles, lubricantes y conexos	4	0	84	4	6	81	8	5	0	2	73	73	2	Combustibles, lubricantes y conexos
Materias primas para la agricultura	18	34	0	0	22	0	18	0	0	0	0	19	0	Materias primas para la agricultura
Materias primas para la industria	584	708	1 013	1 047	1 181	1 108	1 974	1 343	2 226	1 126	664	696	1 197	Materias primas para la industria
III. BIENES DE CAPITAL	3 813	12 563	26 515	25 320	20 596	8 440	13 000	9 718	5 458	910	1 150	3 527	844	III. BIENES DE CAPITAL
Equipo de transporte	2 694	12 074	25 872	23 957	19 256	8 057	12 189	9 231	4 459	5	577	2 539	359	Equipo de transporte
Materiales de construcción	253	134	291	314	296	341	144	208	382	283	0	360	391	Materiales de construcción
Para la agricultura	95	29	24	62	61	0	95	58	162	91	169	180	68	Para la agricultura
Para la industria	771	325	327	987	982	42	572	221	455	531	404	448	26	Para la industria
TOTAL IMPORTACIONES	6 980	15 937	29 358	27 927	23 505	12 439	18 004	15 546	10 309	4 610	5 388	7 295	4 885	TOTAL IMPORTACIONES

1/ Cifras preliminares.

Fuente: SUNAT.

Elaboración: BCRP, Sucursal Cusco. Departamento de Estudios Económicos.



ANEXO 5

MADRE DE DIOS: IMPORTACIÓN SEGÚN USO O DESTINO ECONÓMICO 1/
(Valor FOB en miles de US\$)

TIPO	2021										2022				TIPO
	Abr.	May.	Jun.	Jul.	Ago.	Set.	Oct.	Nov.	Dic.	Ene.	Feb.	Mar.	Abr.		
I. BIENES DE CONSUMO	2 560	2 632	1 746	1 555	1 701	2 810	3 004	4 479	2 625	2 571	3 500	2 980	2 841	I. BIENES DE CONSUMO	
Duradero	42	0	1	1	23	36	18	6	284	200	2	69	0	Duradero	
Muebles y otro equipo para el hogar	4	0	0	0	1	0	11	0	248	200	0	6	0	Muebles y otro equipo para el hogar	
Obj.de adorno de uso personal, instrumento musical y otros	15	0	1	1	5	35	2	5	6	0	0	1	0	Obj.de adorno de uso personal, instrumento musical y otros	
Utensilios domésticos	23	0	0	0	16	1	0	0	30	0	0	0	0	Utensilios domésticos	
Vehículo de transporte particular	0	0	0	0	0	0	4	0	0	0	0	0	0	Vehículo de transporte particular	
No duradero	2 519	2 632	1 745	1 555	1 678	2 774	2 986	4 474	2 341	2 371	3 499	2 911	2 841	No duradero	
Bebidas	0	0	0	0	0	0	0	0	0	0	0	0	0	Bebidas	
Otros bienes de consumo no duradero	19	37	0	74	112	5	48	1 543	33	0	0	41	98	Otros bienes de consumo no duradero	
Productos alimenticios elaborados	675	1 313	755	873	1 032	2 439	2 696	2 775	1 561	1 169	1 201	1 396	1 485	Productos alimenticios elaborados	
Productos alimenticios primarios	1 806	1 282	989	593	535	329	236	138	738	1 178	2 297	1 474	1 259	Productos alimenticios primarios	
Productos farmacéuticos y de tocador	18	0	1	15	0	0	0	18	0	24	0	0	0	Productos farmacéuticos y de tocador	
Tabaco	0	0	0	0	0	0	0	0	0	0	0	0	0	Tabaco	
Vestuarios y otras confecciones textiles	0	0	0	0	0	1	7	0	10	0	0	0	0	Vestuarios y otras confecciones textiles	
II. INSUMOS	607	742	1 098	1 051	1 209	1 189	2 000	1 349	2 226	1 129	737	788	1 200	II. INSUMOS	
Combustibles, lubricantes y conexos	4	0	84	4	6	81	8	5	0	2	73	73	2	Combustibles, lubricantes y conexos	
Combustibles elaborados	0	0	0	0	0	0	0	0	0	0	71	71	0	Combustibles elaborados	
Combustibles semielaborados	4	0	4	4	6	2	8	5	0	2	2	2	2	Combustibles semielaborados	
Lubricantes	0	0	80	0	0	78	0	0	0	0	0	0	0	Lubricantes	
Materias primas para la agricultura	18	34	0	0	22	0	18	0	0	0	0	19	0	Materias primas para la agricultura	
Alimentos para animales elaborados	17	34	0	0	0	0	18	0	0	0	0	19	0	Alimentos para animales elaborados	
Alimentos para animales semielaborados	0	0	0	0	0	0	0	0	0	0	0	0	0	Alimentos para animales semielaborados	
Materias primas para la industria	584	708	1 013	1 047	1 181	1 108	1 974	1 343	2 226	1 126	664	696	1 197	Materias primas para la industria	
Productos agropecuarios no alimenticios elaborados	0	0	0	62	0	158	79	84	29	19	38	19	259	Productos agropecuarios no alimenticios elaborados	
Productos agropecuarios no alimenticios primarios	0	0	0	0	0	0	0	0	0	0	0	0	0	Productos agropecuarios no alimenticios primarios	
Productos agropecuarios no alimenticios semielaborados	118	447	438	158	278	243	165	315	668	150	136	102	191	Productos agropecuarios no alimenticios semielaborados	
Productos alimenticios primarios	45	93	53	0	49	34	113	162	196	148	192	160	0	Productos alimenticios primarios	
Productos alimenticios semielaborados	0	0	6	54	0	33	20	0	7	0	0	0	0	Productos alimenticios semielaborados	
Productos mineros elaborados	421	163	369	608	553	621	872	162	638	527	212	247	636	Productos mineros elaborados	
Productos mineros semielaborados	0	0	0	30	48	0	107	0	115	0	0	0	11	Productos mineros semielaborados	
Productos químico - farmacéuticos primarios	0	0	65	134	240	0	497	473	516	281	87	169	100	Productos químico - farmacéuticos primarios	
Productos químico - farmacéuticos semielaborados	0	0	82	0	0	0	113	135	53	0	0	0	0	Productos químico - farmacéuticos semielaborados	
III. BIENES DE CAPITAL	3 813	12 563	26 515	25 320	20 596	8 440	13 000	9 718	5 458	910	1 150	3 527	844	III. BIENES DE CAPITAL	
Equipo de transporte	2 694	12 074	25 872	23 957	19 256	8 057	12 189	9 231	4 459	5	577	2 539	359	Equipo de transporte	
Equipos de transporte-equipos rodantes de transporte	2 694	11 804	25 872	23 925	19 153	8 053	11 944	9 231	3 949	0	577	2 537	355	Equipos de transporte-equipos rodantes de transporte	
Equipos de transporte-partes y accesorios de equipo de transporte	0	270	0	32	103	4	245	0	510	5	0	3	3	Equipos de transporte-partes y accesorios de equipo de transporte	
Materiales de construcción	253	134	291	314	296	341	144	208	382	283	0	360	391	Materiales de construcción	
Materiales de construcción - elaborados	253	134	291	314	296	341	144	208	382	271	0	360	356	Materiales de construcción - elaborados	
Materiales de construcción - semielaborados	0	0	0	0	0	0	0	0	0	11	0	0	35	Materiales de construcción - semielaborados	
Para la agricultura	95	29	24	62	61	0	95	58	162	91	169	180	68	Para la agricultura	
Bienes de capital para la agricultura-maquinas y herramientas	75	29	24	62	61	0	66	58	162	91	128	180	68	Bienes de capital para la agricultura-maquinas y herramientas	
Bienes de capital para la agricultura-otro equipo para la agricultura	0	0	0	0	0	0	0	0	0	0	0	0	0	Bienes de capital para la agricultura-otro equipo para la agricultura	
De mas bienes de capital	20	0	0	0	0	0	29	0	0	0	41	0	0	De mas bienes de capital	
Para la industria	771	325	327	987	982	42	572	221	455	531	404	448	26	Para la industria	
Bienes de capital para la industria-herramientas	6	0	97	4	107	0	5	76	8	0	2	3	0	Bienes de capital para la industria-herramientas	
Bienes de capital para la industria-maquinas y aparatos de ofic. serv. y científicos	0	0	1	476	237	0	129	8	103	21	16	3	0	Bienes de capital para la industria-maquinas y aparatos de ofic. serv. y científicos	
Bienes de capital para la industria-otro equipo fijo	735	325	223	486	501	42	434	123	131	494	386	174	26	Bienes de capital para la industria-otro equipo fijo	
Bienes de capital para la industria-partes y accesorios de maquinaria industrial	30	0	5	21	137	0	4	14	213	17	0	268	0	Bienes de capital para la industria-partes y accesorios de maquinaria industrial	
TOTAL IMPORTACIONES	6 980	15 937	29 358	27 927	23 505	12 439	18 004	15 546	10 309	4 610	5 388	7 295	4 885	TOTAL IMPORTACIONES	

1/ Cifras preliminares.

Fuente: SUNAT.

Elaboración: BCRP, Sucursal Cusco, Departamento de Estudios Económicos.

ANEXO 6



MADRE DE DIOS: CRÉDITOS 1/
(Saldos en millones de Soles)

ENTIDADES FINANCIERAS	2021										2022				ENTIDADES FINANCIERAS
	Abr.	May.	Jun.	Jul.	Ago.	Set.	Oct.	Nov.	Dic.	Ene.	Feb.	Mar.	Abr.		
I. Banco de la nación 2/	38	38	38	38	38	38	39	40	41	41	41	42	43	I. Banco de la nación 2/	
II. Agrobanco 3/	3	3	4	4	4	5	5	6	6	6	7	7	7	II. Agrobanco 3/	
III. Banca múltiple	308	309	312	310	312	316	319	324	324	315	318	322	323	III. Banca múltiple	
IV. Instituciones no bancarias	486	488	487	488	494	499	507	517	522	525	531	538	547	IV. Instituciones no bancarias	
Financieras	50	50	47	46	47	47	48	50	52	52	53	54	54	Financieras	
Cajas Municipales	436	438	440	442	447	452	458	467	470	473	478	485	493	Cajas Municipales	
Cajas Rurales	0	0	0	0	0	0	0	0	0	0	0	0	0	Cajas Rurales	
Edpymes	0	0	0	0	0	0	0	0	0	0	0	0	0	Edpymes	
TOTAL	835	839	840	840	849	858	870	886	893	887	896	908	920	TOTAL	
En M/N	823	827	828	827	836	846	858	874	882	886	894	907	918	En M/N	
En M/E	12	12	12	13	13	13	12	12	12	1	2	2	2	En M/E	

1/ Cifras preliminares.

2/ Considera solo los créditos de consumo e hipotecario.

3/ No considera los créditos a las demás empresas del sistema financiero.

Fuente: SBS.

Elaboración: BCRP, Sucursal Cusco. Departamento de Estudios Económicos.



ANEXO 7

MADRE DE DIOS: CARTERA PESADA 1/

(En porcentajes)

ENTIDADES FINANCIERAS	2021										2022			ENTIDADES FINANCIERAS
	Mar.	Abr.	May.	Jun.	Jul.	Ago.	Set.	Oct.	Nov.	Dic.	Ene.	Feb.	Mar.	
I. Banco de la nación	4,4	4,4	4,4	4,3	4,5	4,7	4,8	4,8	4,6	4,4	4,4	4,4	4,2	I. Banco de la nación
II. Agrobanco	1,0	1,0	1,0	1,0	1,0	1,0	1,0	1,0	1,0	1,0	1,0	1,0	1,0	II. Agrobanco
III. Banca múltiple	5,5	5,0	4,7	5,0	5,0	4,1	4,9	4,5	5,3	5,3	5,7	6,1	6,5	III. Banca múltiple
IV. Instituciones no bancarias	4,5	4,5	4,6	4,1	4,0	4,0	3,5	3,4	3,2	2,5	2,8	2,8	2,8	IV. Instituciones no bancarias
Cajas Municipales	4,0	4,2	4,3	3,8	3,9	3,9	3,5	3,4	3,2	2,5	2,8	2,8	2,8	Cajas Municipales
Cajas Rurales de Ahorro y Crédito	0,0	0,0	0,0	0,0	0,0	0,0	0,0	0,0	0,0	0,0	0,0	0,0	1,0	Cajas Rurales de Ahorro y Crédito
Edpymes	0,0	0,0	0,0	0,0	0,0	0,0	0,0	0,0	0,0	0,0	0,0	0,0	1,0	Edpymes
Financieras	8,6	7,7	7,6	6,5	4,8	4,8	4,1	3,7	2,8	2,7	2,7	3,1	3,0	Financieras
TOTAL	5,2	5,0	4,9	4,7	4,7	4,3	4,4	4,1	4,3	3,9	4,2	4,3	4,5	TOTAL

1/ Cifras preliminares.

Fuente: SBS.

Elaboración: BCRP, Sucursal Cusco. Departamento de Estudios Económicos.



ANEXO 8

MADRE DE DIOS: DEPÓSITOS 1/
(Saldos en millones de Soles)

ENTIDADES FINANCIERAS	2021										2022				ENTIDADES FINANCIERAS
	Abr.	May.	Jun.	Jul.	Ago.	Set.	Oct.	Nov.	Dic.	Ene.	Feb.	Mar.	Abr.		
I. Banco de la nación	115	119	119	124	123	128	124	124	133	128	126	126	125	I. Banco de la nación	
II. Banca múltiple	286	295	291	294	304	315	313	306	308	320	300	296	304	II. Banca múltiple	
III. Instituciones no bancarias	174	174	178	182	192	195	195	197	189	189	191	188	187	III. Instituciones no bancarias	
Financieras	6	6	6	6	7	7	7	7	7	7	6	6	6	Financieras	
Cajas Municipales	167	167	172	176	185	188	188	190	183	183	185	182	181	Cajas Municipales	
Cajas Rurales	0	0	0	0	0	0	0	0	0	0	0	0	0	Cajas Rurales	
TOTAL	574	588	588	600	619	638	632	627	630	637	617	610	616	TOTAL	
En M/N	518	530	528	542	559	574	571	564	564	567	551	540	549	En M/N	
En M/E	56	58	61	58	59	64	61	63	66	70	66	70	67	En M/E	

1/ Cifras preliminares.

Fuente: SBS.

Elaboración: BCRP, Sucursal Cusco. Departamento de Estudios Económicos.



ANEXO 9

MADRE DE DIOS: EJECUCIÓN DEL PRESUPUESTO PÚBLICO
(Millones de Soles)

TIPO	2021									2022				TIPO
	Abr.	May.	Jun.	Jul.	Ago.	Set.	Oct.	Nov.	Dic.	Ene.	Feb.	Mar.	Abr.	
I. GASTOS CORRIENTES	43	54	44	48	137	130	55	69	118	47	52	57	42	I. GASTOS CORRIENTES
Gobierno Nacional	17	27	15	18	104	97	27	38	38	19	29	16	26	Gobierno Nacional
Gobierno Regional	21	23	22	23	25	25	22	24	63	25	18	33	11	Gobierno Regional
Gobiernos Locales	5	5	6	8	8	8	6	7	17	3	5	8	5	Gobiernos Locales
Remuneraciones	21	23	22	24	23	22	21	23	37	29	19	32	12	Remuneraciones
Gobierno Nacional	6	7	6	8	7	7	7	8	10	7	7	6	6	Gobierno Nacional
Gobierno Regional	14	15	15	15	15	14	13	15	25	20	11	25	4	Gobierno Regional
Gobiernos Locales	1	1	1	1	1	1	1	1	2	1	1	1	1	Gobiernos Locales
Bienes y Servicios	16	29	18	20	111	93	20	34	51	16	24	22	24	Bienes y Servicios
Gobierno Nacional	6	18	6	7	95	78	7	20	14	9	13	8	13	Gobierno Nacional
Gobierno Regional	6	7	7	7	9	7	8	8	22	5	6	7	6	Gobierno Regional
Gobiernos Locales	4	4	5	6	6	7	5	6	15	2	4	7	4	Gobiernos Locales
Transferencias 1/	6	2	4	4	3	16	14	12	30	3	9	3	7	Transferencias 1/
Gobierno Nacional	6	1	3	3	2	12	13	11	13	2	9	2	6	Gobierno Nacional
Gobierno Regional	0	1	1	1	0	4	1	0	16	0	1	1	0	Gobierno Regional
Gobiernos Locales	0	0	0	1	0	0	0	0	1	0	0	0	0	Gobiernos Locales
II. FORMACIÓN BRUTA DE CAPITAL	134	23	21	27	20	21	138	23	51	3	11	19	128	II. FORMACIÓN BRUTA DE CAPITAL
Gobierno Nacional	122	6	3	5	3	5	124	5	6	0	2	1	116	Gobierno Nacional
Gobierno Regional	9	13	12	18	12	10	11	13	26	2	5	10	8	Gobierno Regional
Gobiernos Locales	3	4	5	5	4	6	3	5	19	1	4	8	4	Gobiernos Locales
III. OTROS GASTOS DE CAPITAL 2/	0	0	0	3	0	0	0	0	0	0	0	0	0	III. OTROS GASTOS DE CAPITAL 2/
GASTO NO FINANCIERO TOTAL (I+II+III)	177	78	65	79	157	151	193	92	169	50	62	77	170	GASTO NO FINANCIERO TOTAL (I+II+III)
Gobierno Nacional	139	33	18	24	108	101	152	43	44	19	30	17	142	Gobierno Nacional
Gobierno Regional	30	36	35	41	38	35	32	37	89	27	23	43	19	Gobierno Regional
Gobiernos Locales	8	9	12	13	12	14	10	12	36	4	9	16	9	Gobiernos Locales

1/ Incluye el pago de pensiones, donaciones y otros gastos corrientes.

2/ Incluye donaciones y transferencias.

Información actualizada al 30 de abril de 2022.

Fuente: MEF.

Elaboración: BCRP, Sucursal Cusco. Departamento de Estudios Económicos.



ANEXO 10

MADRE DE DIOS: INGRESOS CORRIENTES DEL GOBIERNO CENTRAL 1/
(Millones de soles)

INGRESOS	2021									2022				INGRESOS
	Abr.	May.	Jun.	Jul.	Ago.	Set.	Oct.	Nov.	Dic.	Ene.	Feb.	Mar.	Abr.	
I. INGRESOS TRIBUTARIOS	11	16	20	32	31	22	24	24	19	14	11	14	14	I. INGRESOS TRIBUTARIOS
1. Impuestos a los ingresos	5	6	7	6	7	7	7	7	8	8	6	9	8	1. Impuestos a los ingresos
- Personas Naturales	1	1	1	1	2	1	1	1	2	2	1	1	1	- Personas Naturales
- Personas Jurídicas	3	3	5	4	5	6	6	6	6	6	5	5	4	- Personas Jurídicas
- Regularización	1	2	1	1	0	0	0	0	0	0	0	2	3	- Regularización
2. Impuestos a la importación	0	0	0	0	0	0	0	0	0	0	0	0	0	2. Impuestos a la importación
3. Impuesto General a las Ventas	4	9	12	24	22	13	16	15	9	5	4	4	4	3. Impuesto General a las Ventas
- Operaciones Internas	1	1	1	1	1	2	2	2	2	2	1	1	1	- Operaciones Internas
- Operaciones Externas	3	8	10	23	21	11	14	14	7	4	2	3	3	- Operaciones Externas
4. Impuesto Selectivo al Consumo	0	0	0	0	0	0	0	0	0	0	0	0	0	4. Impuesto Selectivo al Consumo
5. Otros Ingresos tributarios	1	1	1	1	2	2	1	1	2	1	1	1	2	5. Otros Ingresos tributarios
II. INGRESOS NO TRIBUTARIOS	0	0	0	0	0	0	0	0	0	0	0	0	0	II. INGRESOS NO TRIBUTARIOS
INGRESOS CORRIENTES (I+II)	11	16	20	32	31	22	25	24	19	14	11	14	14	INGRESOS CORRIENTES (I+II)

1/ Debido al redondeo de los datos parciales, los totales pueden diferir de la suma de las partes.

Fuente: SUNAT.

Elaboración: BCRP, Sucursal Cusco. Departamento de Estudios Económicos.

