

**BANCO CENTRAL DE RESERVA DEL PERÚ**  
**SUCURSAL CUSCO**



**MADRE DE DIOS: Síntesis de Actividad Económica**  
**Febrero 2022<sup>1</sup>**

**Departamento de Estudios Económicos**

---

<sup>1</sup> En la elaboración del presente informe participaron Víctor Chique, Juniors Sanchez y José Apaza.

## ÍNDICE

	<i>Página</i>
<b>RESUMEN EJECUTIVO.....</b>	<b>3</b>
<b>I. ACTIVIDAD PRODUCTIVA.....</b>	<b>5</b>
1. Actividad Primaria.....	5
1.1 Sector agropecuario.....	5
1.2 Sector pesca.....	6
1.3 Sector minería.....	7
2. Otros indicadores sectoriales.....	8
2.1 Arribos a los establecimientos de hospedaje.....	8
<b>II. ASPECTOS LABORALES.....</b>	<b>9</b>
1. Empleo.....	9
<b>III. SECTOR EXTERNO.....</b>	<b>10</b>
1. Importaciones.....	10
<b>IV. CRÉDITO Y DEPÓSITOS.....</b>	<b>11</b>
1. Crédito.....	11
2. Depósitos.....	13
<b>V. EJECUCIÓN DEL PRESUPUESTO DE GASTOS DEL GOBIERNO GENERAL.....</b>	<b>15</b>
1. Gasto no financiero.....	15
2. Gastos corrientes.....	15
3. Formación bruta de capital.....	15
<b>VI. ANEXOS.....</b>	<b>18</b>

## RESUMEN EJECUTIVO

---

### Principales hechos de importancia

- Las actividades primarias reportaron resultados mixtos en febrero de 2022; así, el **sector agropecuario** se expandió en 11,2 por ciento y el **sector pesca** creció 147,9 por ciento; sin embargo, el **sector minería** disminuyó 3,0 por ciento.
- En otros indicadores de la actividad económica de la región, el **saldo de crédito** fue mayor en 7,7 por ciento; en contraste, la **inversión** disminuyó 26,7 por ciento.

### Actividad Primaria

- El **sector agropecuario** mostró un incremento de 11,2 por ciento interanual respecto a febrero de 2021, explicado por una mayor producción de maíz amarillo duro, brachiaria y arroz cáscara. En el mismo sentido, en el periodo enero-febrero de 2022, la producción agropecuaria aumentó ligeramente 0,2 por ciento.
- El **sector pesca** creció 147,9 por ciento interanual en febrero, a consecuencia de un mayor desembarque de las especies zúngaro y paco. En el acumulado enero-febrero de 2022, la actividad pesquera aumentó 113,5 por ciento, debido a una mayor extracción de paco y doncella.
- La **actividad minera** disminuyó 3,0 por ciento interanual en febrero, asociado a los menores niveles de extracción de oro. No obstante, en el acumulado a febrero de 2022, la producción creció 2,3 por ciento frente a similar periodo de 2021.

### Otros Indicadores de Actividad Económica

- El **saldo de crédito** (S/ 896 millones) aumentó 7,7 por ciento interanual al cierre del mes de febrero. El resultado de este mes fue reflejo de los mayores créditos a empresas (9,0 por ciento) y a personas (4,8 por ciento).
- El gasto en **formación bruta de capital** alcanzó los S/ 11 millones, monto menor en 26,7 por ciento en febrero en términos reales, como resultado del menor gasto en el Gobierno nacional y Gobierno regional. Así también, la inversión se contrajo en 36,4 por ciento en el periodo enero-febrero de 2022, respecto a similar periodo del año previo.

**CUADRO N° 1**  
**OTROS INDICADORES DE ACTIVIDAD ECONÓMICA**  
 (Variación % respecto a similar mes del año anterior)

		Set. 21		Oct. 21		Nov. 21		Dic. 21		Ene. 22		Feb. 22
Arribos a los establecimientos de hospedaje	↑	94,9	↑	86,5	↑	47,8	↑	25,7		n.d.		n.d.
Crédito total 1/	↑	13,6	↑	13,4	↑	13,9	↑	7,8	↑	6,9	↑	7,7
Crédito de consumo 1/	↓	-1,3	↓	-0,6	↑	2,0	↑	4,6	↑	6,5	↑	5,4
Crédito hipotecario 1/	↑	12,4	↑	19,9	↑	15,1	↑	8,5	↑	0,1	↓	-0,9
Inversión Pública 2/	↓	-16,6	↓	-2,5	↓	-18,8	↓	-28,3	↓	-56,6	↓	-26,7

1/ En términos nominales.

2/ En términos reales.

Fuentes: MINCETUR, SBS y MEF.

## I. ACTIVIDAD PRODUCTIVA

### 1. Actividad Primaria

#### 1.1 Sector agropecuario

- El sector agropecuario presentó un crecimiento de 11,2 por ciento en febrero respecto al registro interanual, debido a una mayor producción del subsector agrícola (14,8 por ciento) y pecuario (3,1 por ciento). Asimismo, entre enero y febrero de 2022, la producción agropecuaria creció ligeramente 0,2 por ciento, sustentado por el aumento del subsector pecuario (3,4 por ciento).
- La expansión del subsector agrícola fue explicada por la mayor producción destinada al mercado externo y agroindustria (23,0 por ciento) y orientada al mercado interno (7,3 por ciento). En el primer grupo se registró una mayor producción de maíz amarillo duro (23,4 por ciento) y cacao (13,8 por ciento); y, en el segundo grupo creció la producción de yuca (28,0 por ciento), brachiaria (16,2 por ciento) y arroz cáscara (14,0 por ciento), principalmente. Por el contrario, entre enero y febrero de 2022, la actividad agrícola decreció 1,4 por ciento, asociada a la menor producción de papaya, brachiaria y arroz cáscara.
- El aumento del subsector pecuario (3,1 por ciento), en el mes de febrero, fue explicado por la mayor producción de ave (5,6 por ciento) y vacuno (2,4 por ciento). Asimismo, en el acumulado a febrero de 2022, el subsector creció 3,4 por ciento, debido a la expansión en la producción de ave (9,7 por ciento) y porcino (5,5 por ciento).

**CUADRO N° 2**  
**SECTOR AGROPECUARIO 1/**  
**(Miles de Toneladas)**

Subsectores	Estructura Porcentual 2020 2/	Febrero				Enero - Febrero			
		2021	2022	Var.%	Contribución al crecimiento 3/	2021	2022	Var.%	Contribución al crecimiento 3/
<b>AGRÍCOLA</b>	<b>55,8</b>			<b>14,8</b>	<b>10,3</b>			<b>-1,4</b>	<b>-0,9</b>
<b>Orientada al mercado externo y agroindustria 2/</b>	<b>12,6</b>			<b>23,0</b>	<b>7,6</b>			<b>7,8</b>	<b>2,1</b>
Maíz amarillo duro	8,5	9,3	11,5	23,4	7,4	14,5	15,5	7,0	1,8
Cacao	3,5	0,1	0,1	13,8	0,2	0,1	0,1	24,7	0,3
Caña de azúcar	0,1	0,2	0,2	24,8	0,0	0,3	0,4	11,5	0,0
Achiote	0,0	0,0	0,0	-	-	0,0	0,0	-	-
Café	0,0	0,0	0,0	-	-	0,0	0,0	-	-
Mango	0,1	0,0	0,0	-	-	0,0	0,0	-	-
Palta	0,4	0,0	0,0	-	-	0,0	0,0	-	-
<b>Orientada al mercado interno 2/</b>	<b>43,1</b>			<b>7,3</b>	<b>2,6</b>			<b>-7,6</b>	<b>-3,0</b>
Brachiaria	19,1	85,1	98,9	16,2	2,5	204,5	190,9	-6,6	-1,3
Arroz cáscara	3,5	1,5	1,7	14,0	0,9	2,5	2,3	-8,3	-0,5
Yuca	3,9	1,7	2,2	28,0	0,8	3,5	4,1	19,3	0,6
Plátano	7,0	3,0	3,2	7,5	0,4	5,9	6,3	5,6	0,3
Sandía	0,2	0,1	0,1	58,0	0,1	0,2	0,2	19,6	0,0
Uncucha	0,2	0,1	0,0	-50,0	-0,1	0,2	0,1	-54,2	-0,1
Piña	1,7	0,5	0,4	-16,2	-0,2	0,9	0,8	-17,9	-0,2
Papaya	5,4	2,3	1,1	-51,1	-1,8	4,5	2,0	-55,0	-1,9
<b>PECUARIO</b>	<b>44,2</b>			<b>3,1</b>	<b>0,9</b>			<b>3,4</b>	<b>1,1</b>
Ave 4/	24,4	0,7	0,8	5,6	0,8	1,7	1,8	9,7	1,7
Vacuno 4/	10,0	0,4	0,4	2,4	0,2	0,7	0,7	-5,6	-0,5
Porcino 4/	3,0	0,1	0,1	1,7	0,0	0,2	0,2	5,5	0,1
Leche	0,7	0,1	0,1	-3,6	0,0	0,3	0,3	-10,7	-0,1
Ovino 4/	0,2	0,0	0,0	-16,7	0,0	0,0	0,0	-8,3	0,0
Huevos	6,0	0,3	0,3	-1,4	-0,1	0,6	0,6	-1,4	-0,1
<b>SECTOR AGROPECUARIO</b>	<b>100,0</b>			<b>11,2</b>	<b>11,2</b>			<b>0,2</b>	<b>0,2</b>

1/ Cifras preliminares.

2/ Estimado a precios del 2007.

3/ Con base en la estructura de similar periodo 2021.

4/ Peso de animal en pie.

Fuente: MIDAGRI.

Elaboración: BCRP, Sucursal Cusco. Departamento de Estudios Económicos.

- La campaña 2021/2022 inició en agosto, en el acumulado a febrero de 2022 se registró 15 292 hectáreas instaladas, mayor en 5,0 por ciento en comparación con similar periodo de la campaña pasada (2020/2021). El desempeño positivo de la campaña se explicó a las mayores áreas de cultivos transitorios, que se expandió en 5,3 por ciento, principalmente los cultivos como uncucha (38,1 por ciento) y maíz amarillo duro (13,4 por ciento); así también, los cultivos permanentes y semipermanentes mostraron un incremento absoluto de 154 hectáreas, por las mayores siembras de piña (243,2 por ciento) y plátano (54,1 por ciento).

**CUADRO N° 3**  
**SUPERFICIE SEMBRADA 1/**  
(Hectáreas)

	Campaña agrícola 2/		Variación	
	2020/2021	2021/2022	Absoluta	Porcentual
<b>CULTIVOS TRANSITORIOS</b>	<b>10 695</b>	<b>11 264</b>	<b>569</b>	<b>5,3</b>
Maíz amarillo duro	7 042	7 987	945	13,4
Uncucha	63	87	24	38,1
Sandía	25	33	8	32,0
Camote	38	45	7	18,4
Kion	0	6	6	-
Tomate	0	3	3	-
Caigua	0	0	0	-
Pepinillo	1	0	- 1	-100,0
Rabanito	5	0	- 5	-100,0
Yuca	1 219	1 061	- 158	-13,0
Arroz	2 302	2 042	- 260	-11,3
Otros	0	0	0	-
<b>CULTIVOS PERMANENTES Y SEMIPERMANENTES</b>	<b>3 874</b>	<b>4 028</b>	<b>154</b>	<b>4,0</b>
Plátano	730	1 125	395	54,1
Piña	37	127	90	243,2
Brachiaria	2 427	2 306	- 121	-5,0
Papaya	241	0	- 241	-100,0
Otros	439	470	31	7,1
<b>Total</b>	<b>14 569</b>	<b>15 292</b>	<b>723</b>	<b>5,0</b>

1/ Cifras preliminares.

2/ De agosto 2021 a febrero 2022

Fuente: MIDAGRI.

Elaboración: BCRP, Sucursal Cusco. Departamento de Estudios Económicos.

## 1.2 Sector pesca

- La actividad pesquera creció 147,9 por ciento interanual en febrero, a consecuencia de un mayor desembarque de las especies zúngaro (168,4 por ciento) y la mayor producción de paco (148,0 por ciento), este último aumentó su producción de 11 toneladas en febrero de 2021 a 28 toneladas en febrero de 2022.
- En el acumulado enero-febrero de 2022, la actividad pesquera aumentó 113,5 por ciento, debido a una mayor extracción de paco y doncella.

**CUADRO N° 4**  
**SECTOR PESCA 1/**  
(En toneladas)

Subsectores	Febrero			Enero - Febrero		
	2021	2022	Var. %	2021	2022	Var. %
<b>Consumo Humano Directo (CHD)</b>						
Fresco	22	55	145,9	49	106	118,3
<b>SECTOR PESCA 2/</b>			<b>147,9</b>			<b>113,5</b>

1/ Cifras preliminares.

2/ Estimado a precios de 2007.

Fuente: PRODUCE.

Elaboración: BCRP, Sucursal Cusco. Departamento de Estudios Económicos.

### 1.3 Sector minería

- La producción minera disminuyó 3,0 por ciento interanual en febrero, debido a que la producción de oro descendió de 101 kilogramos en febrero de 2021 a 98 kilogramos en febrero de 2022. El resultado fue consecuencia de las medidas de aislamiento obligatorio que el Gobierno decretó y las interdicciones que se realizaron a la minería ilegal.
- No obstante, entre enero y febrero de 2022, la producción subió 2,3 por ciento frente a similar periodo de 2021. Con ello, la región Madre de Dios se ubicó en la novena ubicación a nivel nacional, con una participación de 1,5 por ciento en el primer bimestre de 2022.

**CUADRO N° 5  
SECTOR MINERÍA 1/**

Mineral	Estructura Porcentual 2020 3/	Febrero				Enero - Febrero			
		2021	2022	Var.%	Contribución 4/	2021	2022	Var.%	Contribución 4/
Oro (Kg.)	100,0	101	98	-3,0	-3,0	214	219	2,3	2,3
<b>SECTOR MINERÍA 2/ 3/</b>	<b>100,0</b>			<b>-3,0</b>	<b>-3,0</b>			<b>2,3</b>	<b>2,3</b>

1/ Cifras preliminares.

2/ Unidades Recuperables

3/ Estimado a precios de 2007.

4/ Con base en la estructura de similar periodo de 2021.

Fuente: MINEM.

Elaboración: BCRP, Sucursal Cusco, Departamento de Estudios Económicos.

**GRÁFICO N° 1  
EVOLUCIÓN DE LA PRODUCCIÓN MINERA**  
(Variación % real respecto a similar periodo del año anterior)

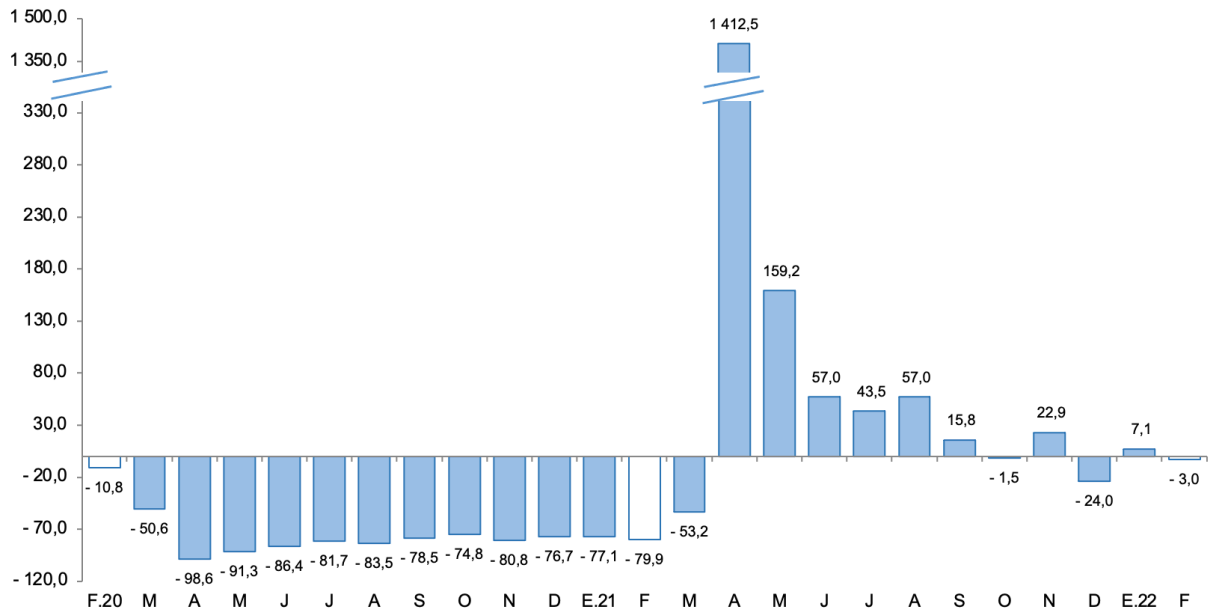

Fuente: MINEM.

Elaboración: BCRP, Sucursal Cusco, Departamento de Estudios Económicos.

- En el mes de febrero, el precio promedio mensual de oro alcanzó una cotización de US\$/oz.tr. 1 856,3, siendo mayor en 2,2 por ciento con respecto a la cotización del mes previo (US\$/oz.tr. 1 816,9). La subida del precio fue consistente con la mayor aversión global al riesgo tras el agravamiento del conflicto entre Rusia y Ucrania, asimismo fue favorecida por una caída del dólar y por demanda de protección ante el riesgo inflacionario en Estados Unidos.



## 2. Otros indicadores sectoriales

### 2.1 Arribos a los establecimientos de hospedaje

- El arribo de turistas a los establecimientos de hospedaje de Madre de Dios alcanzó los 44 448 visitantes en diciembre de 2021, superior en 25,7 por ciento en comparación a los 35 364 visitantes que arribaron en diciembre de 2020. La expansión estuvo asociada a la mayor llegada de turistas extranjeros (328,0 por ciento) y nacionales (20,2 por ciento).
- Las visitas de turistas extranjeros se debieron a las mayores llegadas de Estados Unidos, Francia y Alemania, principalmente. Asimismo, el mayor flujo de arribos nacionales se explicó por la mayor afluencia proveniente de Cusco, que se incrementó en 1 872 visitantes; seguido de Lima, en 990 visitantes, y Puno en 826 visitantes, frente a los registros de diciembre 2020.
- En el mismo sentido, en el periodo enero-diciembre de 2021, los arribos a la región crecieron 98,1 por ciento respecto a similar periodo 2020; por los mayores arribos de turistas nacionales (105,7 por ciento) y turistas extranjeros (12,3 por ciento).

**GRÁFICO N° 2**  
**EVOLUCIÓN DE ARRIBOS A ESTABLECIMIENTOS DE HOSPEDAJE**  
(Variación % respecto a similar mes del año anterior)

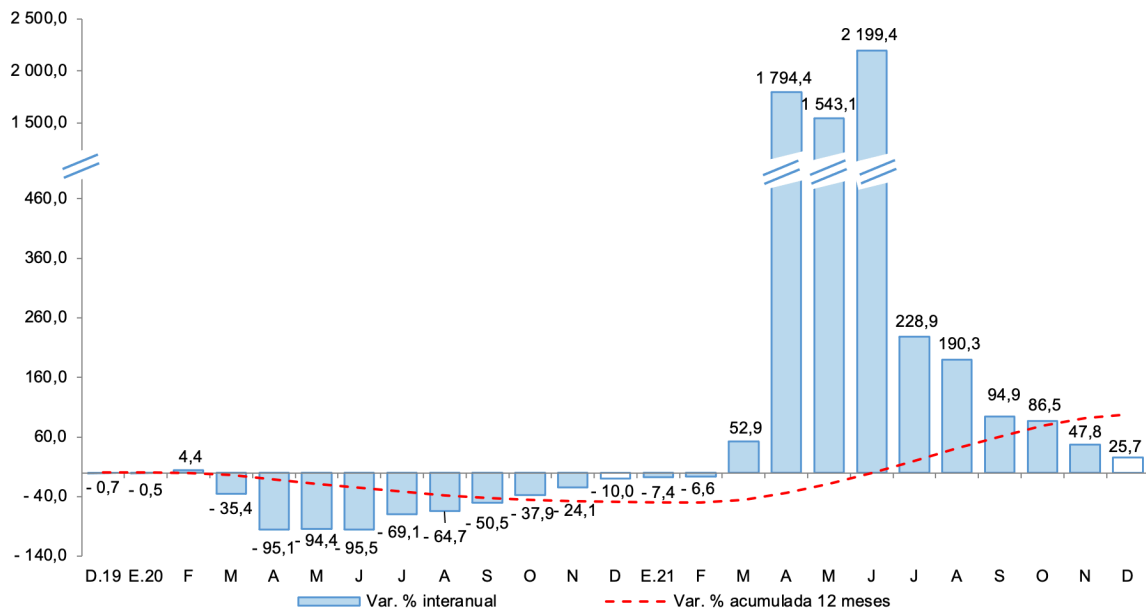

Fuente: MINCETUR - Encuesta Mensual a Establecimientos de Hospedaje Temporal.  
Elaboración: BCRP, Sucursal Cusco. Departamento de Estudios Económicos.



## II. ASPECTOS LABORALES

### 1. Empleo

- En Madre de Dios, el número de trabajadores asalariados privados formales ascendió a 10 303 en setiembre de 2021, siendo mayor en 15,4 por ciento con respecto a setiembre de 2020. La expansión fue explicada por una mayor contratación en los sectores minería (31,1 por ciento), agrícola (25,8 por ciento) y comercio (18,0 por ciento), principalmente.
- En el periodo enero - setiembre, en promedio los trabajos asalariados crecieron 7,8 por ciento asociado a una mayor contratación en los sectores minería (37,7 por ciento), comercio (11,1 por ciento) y manufactura (8,7 por ciento).

**CUADRO N° 6**  
**NÚMERO DE TRABAJADORES DEL SECTOR PRIVADO FORMAL 1/**  
(Planilla Electrónica – PLAME y T-Registro)

Sectores	Setiembre			Enero - Setiembre		
	2020	2021	Var. %	2020	2021	Var. %
Agrícola 2/	1 184	1 489	25,8	1 238	1 248	0,9
Comercio	2 162	2 552	18,0	2 144	2 381	11,1
Construcción	61	92	50,8	42	95	128,6
Manufactura	817	874	7,0	703	764	8,7
Minería	765	1 003	31,1	701	965	37,7
Servicios	3 920	4 202	7,2	4 033	4 072	1,0
No precisa	19	91	378,9	27	56	103,2
<b>TOTAL</b>	<b>8 928</b>	<b>10 303</b>	<b>15,4</b>	<b>8 887</b>	<b>9 581</b>	<b>7,8</b>

1/ Cifras preliminares.

2/ Incluye ganadería, caza y silvicultura.

Fuente: MTPE - Observatorio de la Formalización Laboral

Elaboración: BCRP, Sucursal Cusco. Departamento de Estudios Económicos.

**GRÁFICO N° 3**  
**TRABAJADORES DEL SECTOR PRIVADO FORMAL**  
(Variación % respecto a similar mes del año anterior)

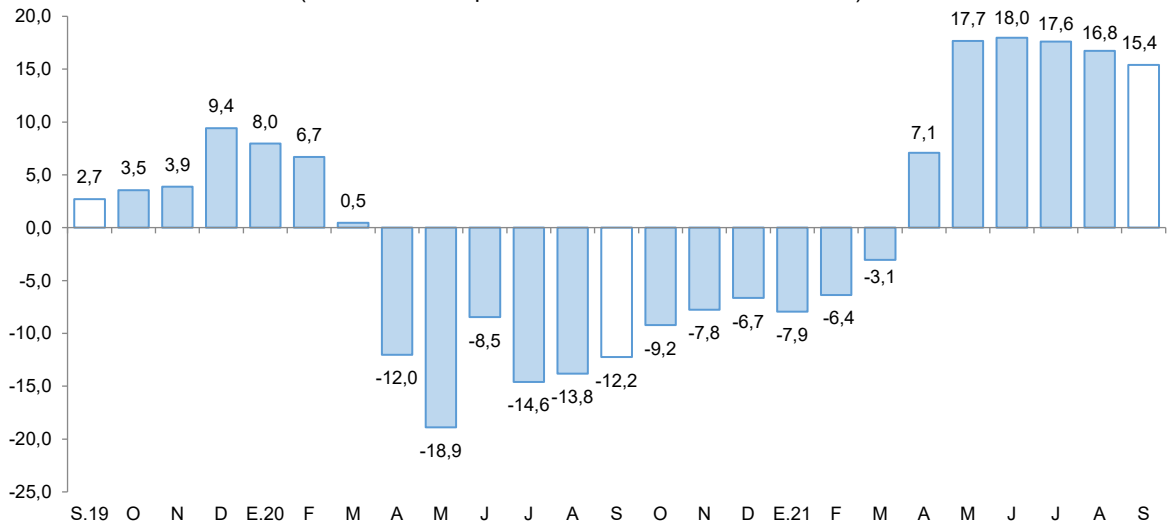

Fuente: MTPE - Observatorio de la Formalización Laboral.

Elaboración: BCRP, Sucursal Cusco. Departamento de Estudios Económicos.

### III. SECTOR EXTERNO

#### 1. Importaciones

- En febrero, las importaciones de Madre de Dios (US\$ 5,4 millones) aumentaron 54,2 por ciento, debido a las mayores compras en el grupo bienes de consumo (102,2 por ciento) y de capital (43,8 por ciento), atenuado por la reducción en insumos (-23,5 por ciento).
- En el grupo de bienes de consumo se expandió las compras de productos no duraderos, en el rubro productos alimenticios (elaborados y primarios); y en el grupo de bienes de capital se expandió la adquisición de bienes para la agricultura (máquinas y herramientas); en cambio, en el grupo insumos disminuyó la adquisición de materias primas para la industria, en el rubro de productos mineros (elaborados) y productos alimenticios (primarios).
- Entre enero y febrero de 2022, las importaciones (US\$ 10,0 millones) se incrementaron en 53,8 por ciento, por las mayores importaciones de bienes de capital (73,3 por ciento), de consumo (69,9 por ciento) e insumos (7,3 por ciento).
- Según origen, en el periodo enero-febrero de 2022, el 88,9 por ciento de las importaciones procedieron de Brasil. Los principalmente productos importados de Brasil fueron: nueces del Brasil sin cáscara; carne de animales de la especie bovina, fresca o refrigerada; y aceite de soya.

**CUADRO N° 7**  
**IMPORTACIONES SEGÚN USO O DESTINO ECONÓMICO 1/**  
(Valor FOB en miles de US\$)

GRUPO	Estructura %	Febrero		Enero - Febrero	
		2021	2022	2021	2022
<b>I. BIENES DE CONSUMO</b>	<b>55,8</b>	<b>1 731</b>	<b>3 500</b>	<b>3 574</b>	<b>6 072</b>
Duradero	0,1	6	2	65	202
No duradero	55,6	1 725	3 499	3 509	5 870
<b>II. INSUMOS</b>	<b>23,3</b>	<b>964</b>	<b>737</b>	<b>1 739</b>	<b>1 866</b>
Combustibles, lubricantes y conexos	0,4	0	73	0	76
Materias primas para la agricultura	0,7	18	0	18	0
Materias primas para la industria	22,3	946	664	1 720	1 790
<b>III. BIENES DE CAPITAL</b>	<b>20,9</b>	<b>800</b>	<b>1 150</b>	<b>1 189</b>	<b>2 060</b>
Equipo de transporte	0,0	0	577	3	582
Materiales de construcción	6,7	371	0	479	283
Para la agricultura	3,3	7	169	94	260
Para la industria	10,8	422	404	613	936
<b>TOTAL IMPORTACIONES</b>	<b>100,0</b>	<b>3 495</b>	<b>5 388</b>	<b>6 501</b>	<b>9 998</b>

1/ Cifras preliminares.

Fuente: SUNAT.

Elaboración: BCRP, Sucursal Cusco. Departamento de Estudios Económicos.



## IV. CRÉDITO Y DEPÓSITOS

### 1. Crédito

- En la región Madre de Dios, el saldo del crédito (S/ 896 millones) aumentó 7,7 por ciento interanual al cierre del mes de febrero. Este resultado se debió a una expansión de los créditos otorgados por la banca múltiple en 4,7 por ciento; asimismo, se observó un incremento de los créditos en las instituciones no bancarias en 9,0 por ciento interanual, principalmente por el mayor crédito otorgado por las cajas municipales (10,2 por ciento).
- Por tipo de crédito, el dirigido a empresas creció 9,0 por ciento y el saldo de crédito a personas aumentó 4,8 por ciento, explicado por el mayor crédito de consumo (5,4 por ciento), atenuado parcialmente por una disminución del crédito hipotecario (-0,9 por ciento).
- Por moneda, el saldo de crédito en moneda nacional creció 9,0 por ciento; no obstante, en moneda extranjera se redujo en 86,5 por ciento. Con ello, la dolarización de los créditos disminuyó de 1,4 por ciento en febrero de 2021 a 0,2 por ciento en febrero de 2022.

**CUADRO N° 8**  
**CRÉDITO**  
(Saldos en millones de soles)

	A febrero			
	2021	2022	Estruct. % 2022	Var. Nom. Feb- 22 / Feb-21
<b>Banco de la Nación 1/</b>	39	41	4,5	5,3
<b>Agrobanco 2/</b>	3	7	0,7	131,9
<b>Banca Múltiple</b>	304	318	35,5	4,7
<b>Instituciones No Bancarias</b>	487	531	59,2	9,0
Financieras	53	53	5,9	-0,4
Cajas Municipales	434	478	53,3	10,2
Cajas Rurales	0	0	0,0	-
Edpymes	0	0	0,0	-
<b>TOTAL</b>	<b>832</b>	<b>896</b>	<b>100,0</b>	<b>7,7</b>
<b>Empresas</b>	<b>570</b>	<b>621</b>	<b>69,3</b>	<b>9,0</b>
<b>Personas</b>	<b>262</b>	<b>275</b>	<b>30,7</b>	<b>4,8</b>
Consumo	240	253	28,2	5,4
Hipotecario	22	22	2,4	-0,9
MN	821	894	99,8	9,0
ME	11	2	0,2	-86,5

1/ Considera solo los créditos de consumo e hipotecario.

2/ No considera los créditos a las demás empresas del sistema financiero.

Fuente: SBS.

Elaboración: BCRP, Sucursal Cusco. Departamento de Estudios Económicos.

**GRÁFICO N° 4**  
**EVOLUCIÓN DEL CRÉDITO**  
(Variación % respecto a similar periodo del año anterior)

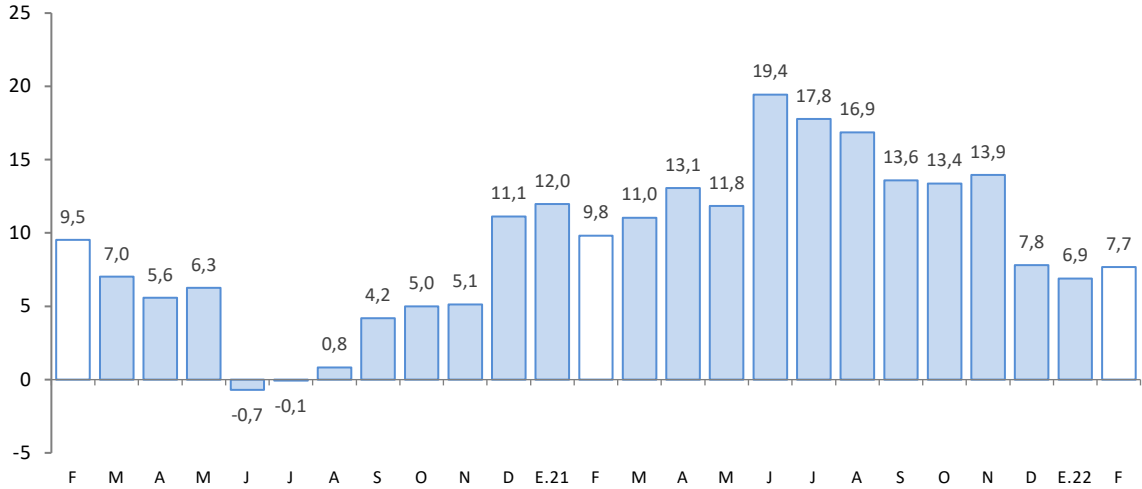

Fuente: SBS.

Elaboración: BCRP, Sucursal Cusco. Departamento de Estudios Económicos.

- Al cierre del mes de enero de 2022, el coeficiente de morosidad fue 4,2 por ciento, menor en 0,9 de punto porcentual comparado al registro interanual. A nivel de componentes, la morosidad en las instituciones no bancarias (2,8 por ciento) se redujo en 1,6 de punto porcentual; en cambio, en la banca múltiple (5,7 por ciento) fue mayor en 0,2 de punto porcentual.

**GRÁFICO N° 5**  
**TASA DE MOROSIDAD 1/ 2/**  
(Porcentaje)

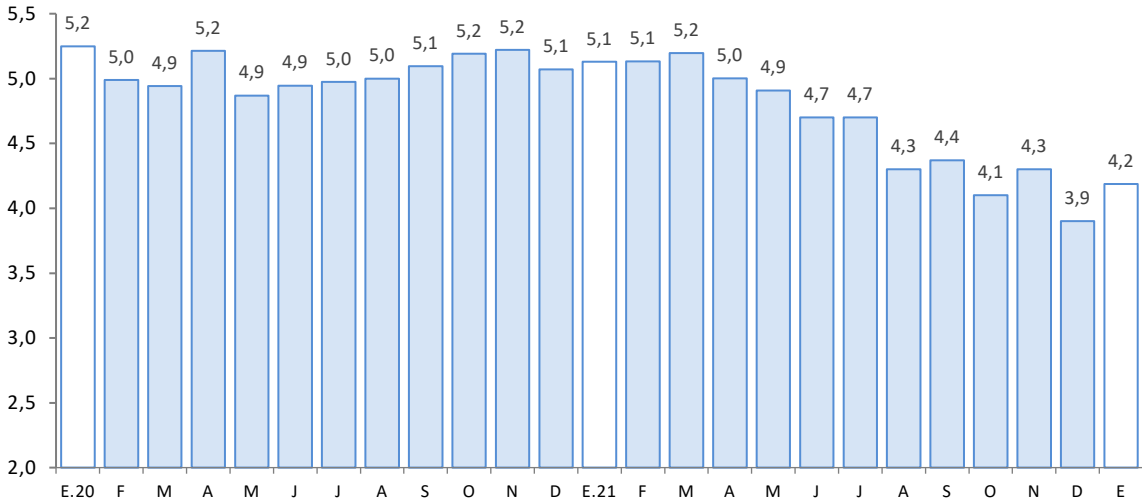

1/ Preliminar.

2/ Morosidad = (créditos vencidos + créditos en cobranza judicial)/colocaciones brutas.

Fuente: SBS.

Elaboración: BCRP, Sucursal Cusco. Departamento de Estudios Económicos.



## 2. Depósitos

- El saldo de depósitos (S/ 617 millones) aumentó 7,3 por ciento interanual en febrero.
- Se registraron incrementos en los depósitos de ahorro (17,3 por ciento), pese a la caída en los depósitos a la vista (-8,2 por ciento) y el ahorro a plazo (-7,1 por ciento).
- Por tipo de instituciones, el saldo de depósitos en las instituciones no bancarias y en la banca múltiple registró un crecimiento de 10,8 por ciento y 2,9 por ciento interanual, respectivamente; destacando en las instituciones no bancarias, el incremento de los depósitos en las cajas municipales (11,3 por ciento).
- El saldo de depósitos en moneda nacional, que representó el 89,3 por ciento del total, creció 5,6 por ciento; asimismo, el saldo en moneda extranjera incrementó 24,5 por ciento. El ratio de dolarización aumentó de 9,2 por ciento en febrero de 2021 a 10,7 por ciento en febrero de 2022.

**CUADRO N° 9**  
**DEPÓSITOS**  
(Saldos en millones de soles)

	A febrero			
	2021	2022	Estruct. % 2022	Var. Nom. Feb-22 / Feb-21
<b>Banco de la Nación</b>	<b>111</b>	<b>126</b>	<b>20,4</b>	<b>13,5</b>
<b>Banca Múltiple</b>	<b>291</b>	<b>300</b>	<b>48,6</b>	<b>2,9</b>
<b>Instituciones No Bancarias</b>	<b>172</b>	<b>191</b>	<b>31,0</b>	<b>10,8</b>
Financieras	6	6	1,0	-0,6
Cajas Municipales	166	185	30,0	11,3
Cajas Rurales	0	0	0,0	-
<b>TOTAL</b>	<b>574</b>	<b>617</b>	<b>100,0</b>	<b>7,3</b>
Vista	139	128	20,8	-8,2
Ahorro	346	406	65,9	17,3
A plazo	89	82	13,4	-7,1
MN	521	551	89,3	5,6
ME	53	66	10,7	24,5

Fuente: SBS.

Elaboración: BCRP, Sucursal Cusco. Departamento de Estudios Económicos.

**GRÁFICO N° 6**  
**EVOLUCIÓN DE LOS DEPÓSITOS**  
(Variación % respecto a similar periodo del año anterior)

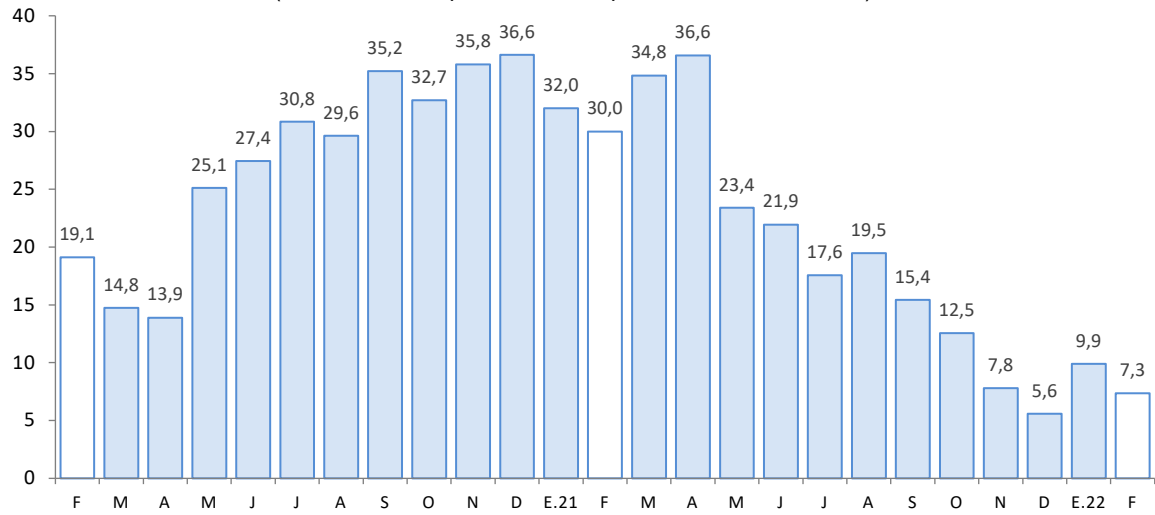

Fuente: SBS.

Elaboración: BCRP, Sucursal Cusco. Departamento de Estudios Económicos.



## V. EJECUCIÓN DEL PRESUPUESTO DE GASTOS DEL GOBIERNO GENERAL

### 1. Gasto no financiero

- La ejecución del presupuesto en Madre de Dios (S/ 62 millones) aumentó 0,2 por ciento en febrero, explicado por los mayores gastos corrientes (8,3 por ciento), atenuado por un menor gasto en formación bruta de capital (-26,7 por ciento).
- No obstante, entre enero y febrero de 2022 (S/ 112 millones) disminuyó 3,0 por ciento, debido a que el gasto en formación bruta de capital se redujo en 36,4 por ciento, pese a los mayores gastos corrientes (4,6 por ciento).

### 2. Gastos corrientes

- Los gastos corrientes (S/ 52 millones) crecieron 8,3 por ciento, por el mayor gasto en bienes y servicios (64,9 por ciento) y transferencias (0,4 por ciento).
- En el acumulado a febrero de 2022, los gastos corrientes aumentaron 4,6 por ciento, asociado a los mayores desembolsos en transferencias (12,9 por ciento), y bienes y servicios (8,3 por ciento); pese al menor devengado en remuneraciones (-0,2 por ciento).

### 3. Formación bruta de capital

- El gasto en inversión (S/ 11 millones) decreció 26,7 por ciento en febrero en términos reales, como resultado del menor gasto en el Gobierno nacional (-66,5 por ciento) y en el Gobierno regional (-16,1 por ciento), compensado en parte por el aumento del gasto en los Gobiernos locales (32,1 por ciento). El gasto por sectores mostró que, en el Gobierno nacional disminuyó la inversión en el sector transporte, menor en S/ 2,9 millones, respecto al registro interanual; y en el Gobierno regional decreció el gasto en el sector educación en S/ 395,1 mil respecto al nivel ejecutado en febrero de 2021; por el contrario, los Gobiernos locales incrementaron el gasto en el sector saneamiento en S/ 2,2 millones con respecto a febrero de 2021. Así también, la inversión se contrajo en 36,4 por ciento en el periodo enero-febrero de 2022, respecto a similar periodo del año previo.
- En cuanto al avance de la inversión pública, a febrero de 2022, los tres niveles de Gobierno ejecutaron en conjunto el 2,7 por ciento del Presupuesto Institucional Modificado (PIM). Los Gobiernos locales registraron un avance de 5,8 por ciento, el Gobierno regional 4,2 por ciento y el Gobierno nacional 0,9 por ciento.

**CUADRO N° 10**  
**EJECUCIÓN DEL PRESUPUESTO DE GASTOS DEL GOBIERNO GENERAL**  
(Millones de soles)

	Febrero			Enero - Febrero		
	2021	2022	Var. % Real	2021	2022	Var. % Real
<b>I. GASTOS CORRIENTES</b>	<b>45</b>	<b>52</b>	<b>8,3</b>	<b>89</b>	<b>99</b>	<b>4,6</b>
Gobierno Nacional	21	29	29,3	44	47	1,8
Gobierno Regional	21	18	-17,7	40	43	3,8
Gobiernos Locales	4	5	35,8	6	8	31,3
<b>Remuneraciones</b>	<b>23</b>	<b>19</b>	<b>-22,6</b>	<b>45</b>	<b>47</b>	<b>-0,2</b>
Gobierno Nacional	6	7	-2,6	13	14	-4,1
Gobierno Regional	15	11	-30,3	29	31	1,9
Gobiernos Locales	1	1	-30,3	2	2	-3,2
<b>Bienes y Servicios</b>	<b>14</b>	<b>24</b>	<b>64,9</b>	<b>34</b>	<b>39</b>	<b>8,3</b>
Gobierno Nacional	6	13	97,2	21	22	-1,1
Gobierno Regional	5	6	17,3	9	11	12,4
Gobiernos Locales	2	4	85,4	3	6	55,2
<b>Transferencias 1/</b>	<b>9</b>	<b>9</b>	<b>0,4</b>	<b>10</b>	<b>12</b>	<b>12,9</b>
Gobierno Nacional	8	9	1,1	9	11	17,5
Gobierno Regional	1	1	-7,4	1	1	-19,3
Gobiernos Locales	0	0	-39,7	0	0	-24,5
<b>II. FORMACIÓN BRUTA DE CAPITAL</b>	<b>14</b>	<b>11</b>	<b>-26,7</b>	<b>20</b>	<b>14</b>	<b>-36,4</b>
Gobierno Nacional	5	2	-66,5	9	2	-76,1
Gobierno Regional	6	5	-16,1	8	7	-17,3
Gobiernos Locales	3	4	32,1	3	4	23,9
<b>III. OTROS GASTOS DE CAPITAL 2/</b>	<b>0</b>	<b>0</b>	<b>-</b>	<b>0</b>	<b>0</b>	<b>-</b>
<b>GASTO NO FINANCIERO TOTAL (I+II+III)</b>	<b>59</b>	<b>62</b>	<b>0,2</b>	<b>109</b>	<b>112</b>	<b>-3,0</b>
<b>Gobierno Nacional</b>	<b>26</b>	<b>30</b>	<b>9,8</b>	<b>53</b>	<b>49</b>	<b>-11,4</b>
<b>Gobierno Regional</b>	<b>26</b>	<b>23</b>	<b>-17,3</b>	<b>47</b>	<b>50</b>	<b>0,2</b>
<b>Gobiernos Locales</b>	<b>6</b>	<b>9</b>	<b>34,3</b>	<b>9</b>	<b>12</b>	<b>28,6</b>

1/ Incluye el pago de pensiones, donaciones y otros gastos corrientes.

2/ Incluye donaciones y transferencias.

Fuente: MEF.

Elaboración: BCRP, Sucursal Cusco. Departamento de Estudios Económicos.



**GRÁFICO N° 7**  
**EVOLUCIÓN DE LA FORMACIÓN BRUTA DE CAPITAL**  
 (Variación % real respecto al similar periodo del año anterior)

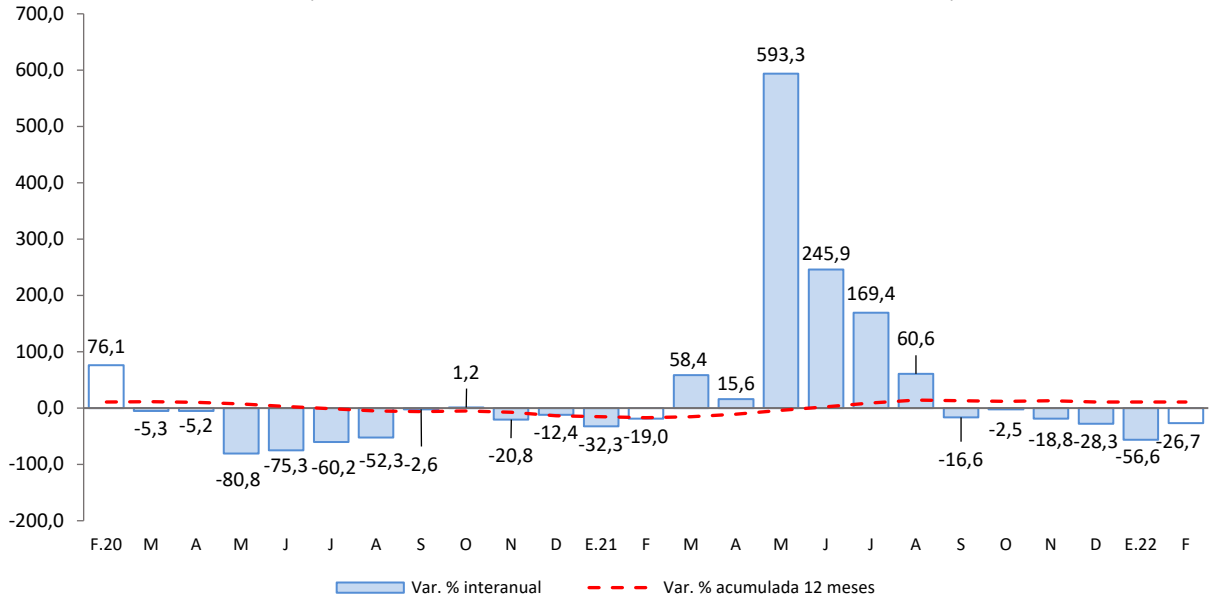

Fuente: MEF.

Elaboración: BCRP, Sucursal Cusco. Departamento de Estudios Económicos.

- Los principales proyectos desarrollados por el Gobierno nacional, en febrero, fueron:
  - Mejoramiento de los servicios básicos de laboratorio del Departamento Académico de Ciencias Básicas de la Universidad Nacional Amazónica Madre de Dios (S/ 231,9 mil).
  - Mejoramiento de servicios de apoyo al aprovechamiento sostenible de la biodiversidad de los ecosistemas en el paisaje forestal en el Corredor Puerto Maldonado - Iñapari y en el ámbito de la Reserva Comunal Ama – Rakaeri (S/ 161,0 mil).
- En el Gobierno regional, los principales proyectos desarrollados fueron:
  - Mejoramiento vial de la av. Alameda de La Cultura de la ciudad de Puerto Maldonado, distrito y provincia de Tambopata (S/ 506,1 mil).
  - Recuperación de suelos deforestados para mejorar la producción de cacao en 25 sectores de la provincia de Tambopata y 18 sectores de la provincia de Tahuamanu (S/ 399,6 mil).
- Por último, en los Gobiernos locales los proyectos más destacados fueron:
  - Mejoramiento de captación, ampliación del sistema de agua potable, alcantarillado y planta de tratamiento de aguas residuales del centro poblado Planchón y Upis Antonia Caya, distrito de Las Piedras, provincia de Tambopata (S/ 1,7 millones).
  - Mejoramiento y ampliación del sistema de drenaje pluvial de la ciudad de Iñapari, distrito de Iñapari, provincia de Tahuamanu (S/ 441,6 mil).

**ANEXOS**

BANCO CENTRAL DE RESERVA DEL PERÚ – SUCURSAL CUSCO

ANEXO 1

MADRE DE DIOS: PRODUCCIÓN AGROPECUARIA 1/  
(Toneladas)

PRODUCTOS	2021											2022		PRODUCTOS
	Feb.	Mar.	Abr.	May.	Jun.	Jul.	Ago.	Set.	Oct.	Nov.	Dic.	Ene.	Feb.	
<b>AGRÍCOLA</b>														<b>AGRÍCOLA</b>
Achiote	0	0	0	9	3	0	0	0	0	0	0	0	0	Achiote
Arroz cáscara	1 470	1 635	967	480	221	177	209	141	171	312	173	616	1 676	Arroz cáscara
Brachiaría	85 120	78 226	71 854	78 817	80 546	72 428	100 459	53 711	60 070	80 728	86 940	91 999	98 910	Brachiaría
Cacao	58	111	154	210	220	231	189	122	72	39	98	50	66	Cacao
Café	0	0	9	10	0	0	0	0	0	0	0	0	0	Café
Caña de azúcar	157	175	168	156	188	195	175	165	171	225	250	181	196	Caña de azúcar
Camote	42	31	53	64	52	70	68	72	52	26	22	24	16	Camote
Carambola	12	11	11	11	11	11	10	11	14	19	13	12	13	Carambola
Coco	72	66	63	71	74	80	62	72	60	88	90	71	80	Coco
Cocona	32	31	35	33	35	33	27	28	26	39	34	56	42	Cocona
Copoazú	86	87	64	55	27	26	16	6	4	0	0	32	77	Copoazú
Frijol grano seco	0	0	0	0	11	35	42	2	0	0	0	0	0	Frijol grano seco
Lima	0	8	119	150	101	23	0	0	0	0	0	0	0	Lima
Limón	56	63	63	69	58	65	55	46	63	70	44	53	78	Limón
Maíz amarillo duro	9 326	5 473	2 878	341	276	558	815	8	0	0	638	4 004	11 508	Maíz amarillo duro
Maíz choclo	0	0	0	0	0	0	0	0	0	0	0	0	0	Maíz choclo
Mandarina	0	28	137	163	100	81	32	0	0	0	0	0	0	Mandarina
Mango	0	0	0	0	0	0	0	0	80	182	56	0	0	Mango
Naranja	0	44	206	348	283	245	177	97	39	0	0	0	0	Naranja
Pijuaño	86	78	53	0	0	0	0	0	0	0	0	49	88	Pijuaño
Palta	0	0	0	0	0	0	0	19	184	312	120	0	0	Palta
Papaya	2 347	2 662	2 790	2 790	2 726	3 282	2 910	2 422	1 566	1 554	719	872	1 147	Papaya
Pasto yarahua	2 307	2 479	2 441	1 508	1 451	1 587	1 271	1 096	1 346	2 455	2 807	2 486	2 572	Pasto yarahua
Piña	501	475	495	573	548	548	484	568	572	750	729	346	420	Piña
Plátano	2 980	2 842	2 564	2 989	3 242	3 193	3 135	3 528	3 529	3 823	3 974	3 048	3 204	Plátano
Sandía	69	60	14	0	71	91	71	69	86	138	109	74	109	Sandía
Uncucha	88	79	80	84	87	110	101	80	96	76	49	32	44	Uncucha
Yuca	1 746	1 734	1 562	1 848	1 856	1 740	1 728	1 795	2 015	2 050	2 564	1 900	2 235	Yuca
Zapallo	0	0	0	0	0	6	6	0	0	0	0	0	0	Zapallo
<b>PECUARIA</b>														<b>PECUARIA</b>
Ave 2/	748	843	890	934	887	1 055	1 065	986	999	889	1 349	1 051	790	Ave 2/
Vacuno 2/	379	361	337	343	363	419	365	397	368	352	342	283	388	Vacuno 2/
Porcino 2/	118	157	142	156	135	115	143	26	130	135	187	112	120	Porcino 2/
Leche	139	124	105	122	107	114	122	121	122	103	116	157	134	Leche
Ovino 2/	6	6	6	6	6	6	6	6	6	6	6	6	5	Ovino 2/
Huevos	285	295	301	310	341	316	309	268	234	231	220	286	281	Huevos

1/ Cifras preliminares.

2/ Peso de animal en pie.

Fuente: MIDAGRI.

Elaboración: BCRP, Sucursal Cusco, Departamento de Estudios Económicos.

**ANEXO 2**

**MADRE DE DIOS: PRODUCCIÓN PESQUERA 1/**  
(kg)

SUBSECTORES	2021											2022		SUBSECTORES	
	Feb.	Mar.	Abr.	May.	Jun.	Jul.	Ago.	Set.	Oct.	Nov.	Dic.	Ene.	Feb.		
<b>Consumo Humano Directo</b>															<b>Consumo Humano Directo</b>
1. Fresco	22 457	35 427	32 148	44 802	51 261	56 025	80 420	57 675	46 908	59 721	49 552	51 064	55 214	1. Fresco	

1/ Cifras preliminares.

Fuente: PRODUCE.

Elaboración: BCRP, Sucursal Cusco. Departamento de Estudios Económicos.



**ANEXO 3**

**MADRE DE DIOS: PRODUCCIÓN MINERA 1/**

	2021											2022			
	Feb.	Mar.	Abr.	May.	Jun.	Jul.	Ago.	Set.	Oct.	Nov.	Dic.	Ene.	Feb.		
<b>1. MINERÍA METÁLICA 2/</b>															<b>1. MINERÍA METÁLICA 2/</b>
Oro (Kg.)	101	130	121	127	124	155	146	132	135	129	95	121	98	Oro (Kg.)	

1/ Cifras preliminares.

2/ Unidades Recuperables.

Fuente: MINEM.

Elaboración: BCRP, Sucursal Cusco. Departamento de Estudios Económicos.



**ANEXO 4**

**MADRE DE DIOS: IMPORTACIÓN SEGÚN USO O DESTINO ECONÓMICO 1/**

(Valor FOB en miles de US\$)

TIPO	2021											2022		TIPO
	Feb.	Mar.	Abr.	May.	Jun.	Jul.	Ago.	Set.	Oct.	Nov.	Dic.	Ene.	Feb.	
<b>I. BIENES DE CONSUMO</b>	<b>1 731</b>	<b>2 347</b>	<b>2 560</b>	<b>2 632</b>	<b>1 746</b>	<b>1 555</b>	<b>1 701</b>	<b>2 810</b>	<b>3 004</b>	<b>4 479</b>	<b>2 625</b>	<b>2 571</b>	<b>3 500</b>	<b>I. BIENES DE CONSUMO</b>
Duradero	6	0	42	0	1	1	23	36	18	6	284	200	2	Duradero
No duradero	1 725	2 347	2 519	2 632	1 745	1 555	1 678	2 774	2 986	4 474	2 341	2 371	3 499	No duradero
<b>II. INSUMOS</b>	<b>964</b>	<b>693</b>	<b>607</b>	<b>742</b>	<b>1 098</b>	<b>1 051</b>	<b>1 209</b>	<b>1 189</b>	<b>2 000</b>	<b>1 349</b>	<b>2 226</b>	<b>1 129</b>	<b>737</b>	<b>II. INSUMOS</b>
Combustibles, lubricantes y conexos	0	2	4	0	84	4	6	81	8	5	0	2	73	Combustibles, lubricantes y conexos
Materias primas para la agricultura	18	0	18	34	0	0	22	0	18	0	0	0	0	Materias primas para la agricultura
Materias primas para la industria	946	691	584	708	1 013	1 047	1 181	1 108	1 974	1 343	2 226	1 126	664	Materias primas para la industria
<b>III. BIENES DE CAPITAL</b>	<b>800</b>	<b>742</b>	<b>3 813</b>	<b>12 563</b>	<b>26 515</b>	<b>25 320</b>	<b>20 596</b>	<b>8 440</b>	<b>13 000</b>	<b>9 718</b>	<b>5 458</b>	<b>910</b>	<b>1 150</b>	<b>III. BIENES DE CAPITAL</b>
Equipo de transporte	0	0	2 694	12 074	25 872	23 957	19 256	8 057	12 189	9 231	4 459	5	577	Equipo de transporte
Materiales de construcción	371	311	253	134	291	314	296	341	144	208	382	283	0	Materiales de construcción
Para la agricultura	7	19	95	29	24	62	61	0	95	58	162	91	169	Para la agricultura
Para la industria	422	412	771	325	327	987	982	42	572	221	455	531	404	Para la industria
<b>TOTAL IMPORTACIONES</b>	<b>3 495</b>	<b>3 782</b>	<b>6 980</b>	<b>15 937</b>	<b>29 358</b>	<b>27 927</b>	<b>23 505</b>	<b>12 439</b>	<b>18 004</b>	<b>15 546</b>	<b>10 309</b>	<b>4 610</b>	<b>5 388</b>	<b>TOTAL IMPORTACIONES</b>

1/ Cifras preliminares.

Fuente: SUNAT.

Elaboración: BCRP, Sucursal Cusco. Departamento de Estudios Económicos.



**ANEXO 5**

**MADRE DE DIOS: IMPORTACIÓN SEGÚN USO O DESTINO ECONÓMICO 1/**  
(Valor FOB en miles de US\$)

TIPO	2021											2022		TIPO
	Feb.	Mar.	Abr.	May.	Jun.	Jul.	Ago.	Set.	Oct.	Nov.	Dic.	Ene.	Feb.	
<b>I. BIENES DE CONSUMO</b>	<b>1 731</b>	<b>2 347</b>	<b>2 560</b>	<b>2 632</b>	<b>1 746</b>	<b>1 555</b>	<b>1 701</b>	<b>2 810</b>	<b>3 004</b>	<b>4 479</b>	<b>2 625</b>	<b>2 571</b>	<b>3 500</b>	<b>I. BIENES DE CONSUMO</b>
<b>Duradero</b>	<b>6</b>	<b>0</b>	<b>42</b>	<b>0</b>	<b>1</b>	<b>1</b>	<b>23</b>	<b>36</b>	<b>18</b>	<b>6</b>	<b>284</b>	<b>200</b>	<b>2</b>	<b>Duradero</b>
Muebles y otro equipo para el hogar	1	0	4	0	0	0	1	0	11	0	248	200	0	Muebles y otro equipo para el hogar
Obj.de adorno de uso personal, instrumento musical y otros	3	0	15	0	1	1	5	35	2	5	6	0	0	Obj.de adorno de uso personal, instrumento musical y otros
Utensilios domésticos	2	0	23	0	0	0	16	1	0	0	30	0	0	Utensilios domésticos
Vehículo de transporte particular	0	0	0	0	0	0	0	0	4	0	0	0	0	Vehículo de transporte particular
<b>No duradero</b>	<b>1 725</b>	<b>2 347</b>	<b>2 519</b>	<b>2 632</b>	<b>1 745</b>	<b>1 555</b>	<b>1 678</b>	<b>2 774</b>	<b>2 986</b>	<b>4 474</b>	<b>2 341</b>	<b>2 371</b>	<b>3 499</b>	<b>No duradero</b>
Bebidas	0	0	0	0	0	0	0	0	0	0	0	0	0	Bebidas
Otros bienes de consumo no duradero	72	0	19	37	0	74	112	5	48	1 543	33	0	0	Otros bienes de consumo no duradero
Productos alimenticios elaborados	653	735	675	1 313	755	873	1 032	2 439	2 696	2 775	1 561	1 169	1 201	Productos alimenticios elaborados
Productos alimenticios primarios	1 000	1 612	1 806	1 282	989	593	535	329	236	138	738	1 178	2 297	Productos alimenticios primarios
Productos farmacéuticos y de tocador	0	0	18	0	1	15	0	0	0	18	0	24	0	Productos farmacéuticos y de tocador
Tabaco	0	0	0	0	0	0	0	0	0	0	0	0	0	Tabaco
Vestuarios y otras confecciones textiles	0	0	0	0	0	0	0	1	7	0	10	0	0	Vestuarios y otras confecciones textiles
<b>II. INSUMOS</b>	<b>964</b>	<b>693</b>	<b>607</b>	<b>742</b>	<b>1 098</b>	<b>1 051</b>	<b>1 209</b>	<b>1 189</b>	<b>2 000</b>	<b>1 349</b>	<b>2 226</b>	<b>1 129</b>	<b>737</b>	<b>II. INSUMOS</b>
<b>Combustibles, lubricantes y conexos</b>	<b>0</b>	<b>2</b>	<b>4</b>	<b>0</b>	<b>84</b>	<b>4</b>	<b>6</b>	<b>81</b>	<b>8</b>	<b>5</b>	<b>0</b>	<b>2</b>	<b>73</b>	<b>Combustibles, lubricantes y conexos</b>
Combustibles elaborados	0	0	0	0	0	0	0	0	0	0	0	0	71	Combustibles elaborados
Combustibles semielaborados	0	2	4	0	4	4	6	2	8	5	0	2	2	Combustibles semielaborados
Lubricantes	0	0	0	0	80	0	0	78	0	0	0	0	0	Lubricantes
<b>Materias primas para la agricultura</b>	<b>18</b>	<b>0</b>	<b>18</b>	<b>34</b>	<b>0</b>	<b>0</b>	<b>22</b>	<b>0</b>	<b>18</b>	<b>0</b>	<b>0</b>	<b>0</b>	<b>0</b>	<b>Materias primas para la agricultura</b>
Alimentos para animales elaborados	18	0	17	34	0	0	0	0	18	0	0	0	0	Alimentos para animales elaborados
Alimentos para animales semielaborados	0	0	0	0	0	0	0	0	0	0	0	0	0	Alimentos para animales semielaborados
<b>Materias primas para la industria</b>	<b>946</b>	<b>691</b>	<b>584</b>	<b>708</b>	<b>1 013</b>	<b>1 047</b>	<b>1 181</b>	<b>1 108</b>	<b>1 974</b>	<b>1 343</b>	<b>2 226</b>	<b>1 126</b>	<b>664</b>	<b>Materias primas para la industria</b>
Productos agropecuarios no alimenticios elaborados	0	0	0	0	0	62	0	158	79	84	29	19	38	Productos agropecuarios no alimenticios elaborados
Productos agropecuarios no alimenticios primarios	0	0	0	0	0	0	0	0	0	0	0	0	0	Productos agropecuarios no alimenticios primarios
Productos agropecuarios no alimenticios semielaborados	792	590	118	447	438	158	278	243	165	315	668	150	136	Productos agropecuarios no alimenticios semielaborados
Productos alimenticios primarios	67	28	45	93	53	0	49	34	113	162	196	148	192	Productos alimenticios primarios
Productos alimenticios semielaborados	0	0	0	0	6	54	0	33	20	0	7	0	0	Productos alimenticios semielaborados
Productos mineros elaborados	75	0	421	163	369	608	553	621	872	162	638	527	212	Productos mineros elaborados
Productos mineros semielaborados	0	0	0	0	0	30	48	0	107	0	115	0	0	Productos mineros semielaborados
Productos químico - farmacéuticos primarios	0	0	0	0	65	134	240	0	497	473	516	281	87	Productos químico - farmacéuticos primarios
Productos químico - farmacéuticos semielaborados	12	73	0	0	82	0	0	0	113	135	53	0	0	Productos químico - farmacéuticos semielaborados
<b>III. BIENES DE CAPITAL</b>	<b>800</b>	<b>742</b>	<b>3 813</b>	<b>12 563</b>	<b>26 515</b>	<b>25 320</b>	<b>20 596</b>	<b>8 440</b>	<b>13 000</b>	<b>9 718</b>	<b>5 458</b>	<b>910</b>	<b>1 150</b>	<b>III. BIENES DE CAPITAL</b>
<b>Equipo de transporte</b>	<b>0</b>	<b>0</b>	<b>2 694</b>	<b>12 074</b>	<b>25 872</b>	<b>23 957</b>	<b>19 256</b>	<b>8 057</b>	<b>12 189</b>	<b>9 231</b>	<b>4 459</b>	<b>5</b>	<b>577</b>	<b>Equipo de transporte</b>
Equipos de transporte-equipos rodantes de transporte	0	0	2 694	11 804	25 872	23 925	19 153	8 053	11 944	9 231	3 949	0	577	Equipos de transporte-equipos rodantes de transporte
Equipos de transporte-partes y accesorios de equipo de transporte	0	0	0	270	0	32	103	4	245	0	510	5	0	Equipos de transporte-partes y accesorios de equipo de transporte
<b>Materiales de construcción</b>	<b>371</b>	<b>311</b>	<b>253</b>	<b>134</b>	<b>291</b>	<b>314</b>	<b>296</b>	<b>341</b>	<b>144</b>	<b>208</b>	<b>382</b>	<b>283</b>	<b>0</b>	<b>Materiales de construcción</b>
Materiales de construcción - elaborados	367	311	253	134	291	314	296	341	144	208	382	271	0	Materiales de construcción - elaborados
Materiales de construcción - semielaborados	4	0	0	0	0	0	0	0	0	0	0	11	0	Materiales de construcción - semielaborados
<b>Para la agricultura</b>	<b>7</b>	<b>19</b>	<b>95</b>	<b>29</b>	<b>24</b>	<b>62</b>	<b>61</b>	<b>0</b>	<b>95</b>	<b>58</b>	<b>162</b>	<b>91</b>	<b>169</b>	<b>Para la agricultura</b>
Bienes de capital para la agricultura-maquinas y herramientas	7	19	75	29	24	62	61	0	66	58	162	91	128	Bienes de capital para la agricultura-maquinas y herramientas
Bienes de capital para la agricultura-otro equipo para la agricultura	0	0	0	0	0	0	0	0	0	0	0	0	0	Bienes de capital para la agricultura-otro equipo para la agricultura
De mas bienes de capital	0	0	20	0	0	0	0	0	29	0	0	0	41	De mas bienes de capital
<b>Para la industria</b>	<b>422</b>	<b>412</b>	<b>771</b>	<b>325</b>	<b>327</b>	<b>987</b>	<b>982</b>	<b>42</b>	<b>572</b>	<b>221</b>	<b>455</b>	<b>531</b>	<b>404</b>	<b>Para la industria</b>
Bienes de capital para la industria-herramientas	103	0	6	0	97	4	107	0	5	76	8	0	2	Bienes de capital para la industria-herramientas
Bienes de capital para la industria-maquinas y aparatos de ofic. serv. y científicos	5	0	0	0	1	476	237	0	129	8	103	21	16	Bienes de capital para la industria-maquinas y aparatos de ofic. serv. y científicos
Bienes de capital para la industria-otro equipo fijo	312	411	735	325	223	486	501	42	434	123	131	494	386	Bienes de capital para la industria-otro equipo fijo
Bienes de capital para la industria-partes y accesorios de maquinaria industrial	1	1	30	0	5	21	137	0	4	14	213	17	0	Bienes de capital para la industria-partes y accesorios de maquinaria industrial
<b>TOTAL IMPORTACIONES</b>	<b>3 495</b>	<b>3 782</b>	<b>6 980</b>	<b>15 937</b>	<b>29 358</b>	<b>27 927</b>	<b>23 505</b>	<b>12 439</b>	<b>18 004</b>	<b>15 546</b>	<b>10 309</b>	<b>4 610</b>	<b>5 388</b>	<b>TOTAL IMPORTACIONES</b>

1/ Cifras preliminares.

Fuente: SUNAT.

Elaboración: BCRP, Sucursal Cusco. Departamento de Estudios Económicos.



**ANEXO 6**

**MADRE DE DIOS: CRÉDITOS 1/**  
(Saldos en millones de Soles)

ENTIDADES FINANCIERAS	2021											2022		ENTIDADES FINANCIERAS
	Feb.	Mar.	Abr.	May.	Jun.	Jul.	Ago.	Set.	Oct.	Nov.	Dic.	Ene.	Feb.	
<b>I. Banco de la nación 2/</b>	39	38	38	38	38	38	38	38	39	40	41	41	41	<b>I. Banco de la nación 2/</b>
<b>II. Agrobanco 3/</b>	3	3	3	3	4	4	4	5	5	6	6	6	7	<b>II. Agrobanco 3/</b>
<b>III. Banca múltiple</b>	304	304	308	309	312	310	312	316	319	324	324	315	318	<b>III. Banca múltiple</b>
<b>IV. Instituciones no bancarias</b>	487	484	486	488	487	488	494	499	507	517	522	525	531	<b>IV. Instituciones no bancarias</b>
Financieras	53	51	50	50	47	46	47	47	48	50	52	52	53	Financieras
Cajas Municipales	434	433	436	438	440	442	447	452	458	467	470	473	478	Cajas Municipales
Cajas Rurales	0	0	0	0	0	0	0	0	0	0	0	0	0	Cajas Rurales
Edpymes	0	0	0	0	0	0	0	0	0	0	0	0	0	Edpymes
<b>TOTAL</b>	<b>832</b>	<b>830</b>	<b>835</b>	<b>839</b>	<b>840</b>	<b>840</b>	<b>849</b>	<b>858</b>	<b>870</b>	<b>886</b>	<b>893</b>	<b>887</b>	<b>896</b>	<b>TOTAL</b>
<b>En M/N</b>	<b>821</b>	<b>819</b>	<b>823</b>	<b>827</b>	<b>828</b>	<b>827</b>	<b>836</b>	<b>846</b>	<b>858</b>	<b>874</b>	<b>882</b>	<b>886</b>	<b>894</b>	<b>En M/N</b>
<b>En M/E</b>	<b>11</b>	<b>11</b>	<b>12</b>	<b>12</b>	<b>12</b>	<b>13</b>	<b>13</b>	<b>13</b>	<b>12</b>	<b>12</b>	<b>12</b>	<b>1</b>	<b>2</b>	<b>En M/E</b>

1/ Cifras preliminares.

2/ Considera solo los créditos de consumo e hipotecario.

3/ No considera los créditos a las demás empresas del sistema financiero.

Fuente: SBS.

Elaboración: BCRP, Sucursal Cusco. Departamento de Estudios Económicos.





**ANEXO 7**

**MADRE DE DIOS: CARTERA PESADA 1/**

(En porcentajes)

ENTIDADES FINANCIERAS	2021												2022	ENTIDADES FINANCIERAS
	Ene.	Feb.	Mar.	Abr.	May.	Jun.	Jul.	Ago.	Set.	Oct.	Nov.	Dic.	Ene.	
<b>I. Banco de la nación</b>	4,4	4,3	4,4	4,4	4,4	4,3	4,5	4,7	4,8	4,8	4,6	4,4	4,4	<b>I. Banco de la nación</b>
<b>II. Agrobanco</b>	91,3	89,9	81,4	85,6	76,1	71,8	62,1	55,4	47,4	42,1	38,4	33,0	31,4	<b>II. Agrobanco</b>
<b>III. Banca múltiple</b>	5,5	5,4	5,5	5,0	4,7	5,0	5,0	4,1	4,9	4,5	5,3	5,3	5,7	<b>III. Banca múltiple</b>
<b>IV. Instituciones no bancarias</b>	4,4	4,5	4,5	4,5	4,6	4,1	4,0	4,0	3,5	3,4	3,2	2,5	2,8	<b>IV. Instituciones no bancarias</b>
Cajas Municipales	3,4	3,6	4,0	4,2	4,3	3,8	3,9	3,9	3,5	3,4	3,2	2,5	2,8	Cajas Municipales
Cajas Rurales de Ahorro y Crédito	0,0	0,0	0,0	0,0	0,0	0,0	0,0	0,0	0,0	0,0	0,0	0,0	0,0	Cajas Rurales de Ahorro y Crédito
Edpymes	0,0	0,0	0,0	0,0	0,0	0,0	0,0	0,0	0,0	0,0	0,0	0,0	0,0	Edpymes
Financieras	12,9	11,5	8,6	7,7	7,6	6,5	4,8	4,8	4,1	3,7	2,8	2,7	2,7	Financieras
<b>TOTAL</b>	<b>5,1</b>	<b>5,1</b>	<b>5,2</b>	<b>5,0</b>	<b>4,9</b>	<b>4,7</b>	<b>4,7</b>	<b>4,3</b>	<b>4,4</b>	<b>4,1</b>	<b>4,3</b>	<b>3,9</b>	<b>4,2</b>	<b>TOTAL</b>

1/ Cifras preliminares.

Fuente: SBS.

Elaboración: BCRP, Sucursal Cusco. Departamento de Estudios Económicos.



**ANEXO 8**

**MADRE DE DIOS: DEPÓSITOS 1/**  
(Saldos en millones de Soles)

ENTIDADES FINANCIERAS	2021											2022		ENTIDADES FINANCIERAS
	Feb.	Mar.	Abr.	May.	Jun.	Jul.	Ago.	Set.	Oct.	Nov.	Dic.	Ene.	Feb.	
<b>I. Banco de la nación</b>	111	111	115	119	119	124	123	128	124	124	133	128	126	<b>I. Banco de la nación</b>
<b>II. Banca múltiple</b>	291	288	286	295	291	294	304	315	313	306	308	320	300	<b>II. Banca múltiple</b>
<b>III. Instituciones no bancarias</b>	172	172	174	174	178	182	192	195	195	197	189	189	191	<b>III. Instituciones no bancarias</b>
Financieras	6	7	6	6	6	6	7	7	7	7	7	7	6	Financieras
Cajas Municipales	166	166	167	167	172	176	185	188	188	190	183	183	185	Cajas Municipales
Cajas Rurales	0	0	0	0	0	0	0	0	0	0	0	0	0	Cajas Rurales
<b>TOTAL</b>	<b>574</b>	<b>571</b>	<b>574</b>	<b>588</b>	<b>588</b>	<b>600</b>	<b>619</b>	<b>638</b>	<b>632</b>	<b>627</b>	<b>630</b>	<b>637</b>	<b>617</b>	<b>TOTAL</b>
<b>En M/N</b>	<b>521</b>	<b>516</b>	<b>518</b>	<b>530</b>	<b>528</b>	<b>542</b>	<b>559</b>	<b>574</b>	<b>571</b>	<b>564</b>	<b>564</b>	<b>567</b>	<b>551</b>	<b>En M/N</b>
<b>En M/E</b>	<b>53</b>	<b>56</b>	<b>56</b>	<b>58</b>	<b>61</b>	<b>58</b>	<b>59</b>	<b>64</b>	<b>61</b>	<b>63</b>	<b>66</b>	<b>70</b>	<b>66</b>	<b>En M/E</b>

1/ Cifras preliminares.

Fuente: SBS.

Elaboración: BCRP, Sucursal Cusco. Departamento de Estudios Económicos.



**ANEXO 9**

**MADRE DE DIOS: EJECUCIÓN DEL PRESUPUESTO PÚBLICO**

(Millones de Soles)

TIPO	2021											2022		TIPO
	Feb.	Mar.	Abr.	May.	Jun.	Jul.	Ago.	Set.	Oct.	Nov.	Dic.	Ene.	Feb.	
<b>I. GASTOS CORRIENTES</b>	<b>45</b>	<b>48</b>	<b>43</b>	<b>54</b>	<b>44</b>	<b>48</b>	<b>137</b>	<b>130</b>	<b>55</b>	<b>69</b>	<b>118</b>	<b>47</b>	<b>52</b>	<b>I. GASTOS CORRIENTES</b>
Gobierno Nacional	21	16	17	27	15	18	104	97	27	38	38	19	29	Gobierno Nacional
Gobierno Regional	21	26	21	23	22	23	25	25	22	24	63	25	18	Gobierno Regional
Gobiernos Locales	4	7	5	5	6	8	8	8	6	7	17	3	5	Gobiernos Locales
<b>Remuneraciones</b>	<b>23</b>	<b>26</b>	<b>21</b>	<b>23</b>	<b>22</b>	<b>24</b>	<b>23</b>	<b>22</b>	<b>21</b>	<b>23</b>	<b>37</b>	<b>29</b>	<b>19</b>	<b>Remuneraciones</b>
Gobierno Nacional	6	6	6	7	6	8	7	7	7	8	10	7	7	Gobierno Nacional
Gobierno Regional	15	19	14	15	15	15	15	14	13	15	25	20	11	Gobierno Regional
Gobiernos Locales	1	1	1	1	1	1	1	1	1	1	2	1	1	Gobiernos Locales
<b>Bienes y Servicios</b>	<b>14</b>	<b>17</b>	<b>16</b>	<b>29</b>	<b>18</b>	<b>20</b>	<b>111</b>	<b>93</b>	<b>20</b>	<b>34</b>	<b>51</b>	<b>16</b>	<b>24</b>	<b>Bienes y Servicios</b>
Gobierno Nacional	6	6	6	18	6	7	95	78	7	20	14	9	13	Gobierno Nacional
Gobierno Regional	5	6	6	7	7	7	9	7	8	8	22	5	6	Gobierno Regional
Gobiernos Locales	2	5	4	4	5	6	6	7	5	6	15	2	4	Gobiernos Locales
<b>Transferencias 1/</b>	<b>9</b>	<b>5</b>	<b>6</b>	<b>2</b>	<b>4</b>	<b>4</b>	<b>3</b>	<b>16</b>	<b>14</b>	<b>12</b>	<b>30</b>	<b>3</b>	<b>9</b>	<b>Transferencias 1/</b>
Gobierno Nacional	8	4	6	1	3	3	2	12	13	11	13	2	9	Gobierno Nacional
Gobierno Regional	1	1	0	1	1	1	0	4	1	0	16	0	1	Gobierno Regional
Gobiernos Locales	0	0	0	0	0	1	0	0	0	0	1	0	0	Gobiernos Locales
<b>II. FORMACIÓN BRUTA DE CAPITAL</b>	<b>14</b>	<b>24</b>	<b>134</b>	<b>23</b>	<b>21</b>	<b>27</b>	<b>20</b>	<b>21</b>	<b>138</b>	<b>23</b>	<b>51</b>	<b>3</b>	<b>11</b>	<b>II. FORMACIÓN BRUTA DE CAPITAL</b>
Gobierno Nacional	5	7	122	6	3	5	3	5	124	5	6	0	2	Gobierno Nacional
Gobierno Regional	6	9	9	13	12	18	12	10	11	13	26	2	5	Gobierno Regional
Gobiernos Locales	3	7	3	4	5	5	4	6	3	5	19	1	4	Gobiernos Locales
<b>III. OTROS GASTOS DE CAPITAL 2/</b>	<b>0</b>	<b>0</b>	<b>0</b>	<b>0</b>	<b>0</b>	<b>3</b>	<b>0</b>	<b>0</b>	<b>0</b>	<b>0</b>	<b>0</b>	<b>0</b>	<b>0</b>	<b>III. OTROS GASTOS DE CAPITAL 2/</b>
<b>GASTO NO FINANCIERO TOTAL (I+II+III)</b>	<b>59</b>	<b>72</b>	<b>177</b>	<b>78</b>	<b>65</b>	<b>79</b>	<b>157</b>	<b>151</b>	<b>193</b>	<b>92</b>	<b>169</b>	<b>50</b>	<b>62</b>	<b>GASTO NO FINANCIERO TOTAL (I+II+III)</b>
<i>Gobierno Nacional</i>	<i>26</i>	<i>23</i>	<i>139</i>	<i>33</i>	<i>18</i>	<i>24</i>	<i>108</i>	<i>101</i>	<i>152</i>	<i>43</i>	<i>44</i>	<i>19</i>	<i>30</i>	<i>Gobierno Nacional</i>
<i>Gobierno Regional</i>	<i>26</i>	<i>35</i>	<i>30</i>	<i>36</i>	<i>35</i>	<i>41</i>	<i>38</i>	<i>35</i>	<i>32</i>	<i>37</i>	<i>89</i>	<i>27</i>	<i>23</i>	<i>Gobierno Regional</i>
<i>Gobiernos Locales</i>	<i>6</i>	<i>14</i>	<i>8</i>	<i>9</i>	<i>12</i>	<i>13</i>	<i>12</i>	<i>14</i>	<i>10</i>	<i>12</i>	<i>36</i>	<i>4</i>	<i>9</i>	<i>Gobiernos Locales</i>

1/ Incluye el pago de pensiones, donaciones y otros gastos corrientes.

2/ Incluye donaciones y transferencias.

Información actualizada al 28 de febrero de 2022.

Fuente: MEF.

Elaboración: BCRP, Sucursal Cusco. Departamento de Estudios Económicos.



**ANEXO 10**

**MADRE DE DIOS: INGRESOS CORRIENTES DEL GOBIERNO CENTRAL 1/**  
(Millones de soles)

INGRESOS	2021											2022		INGRESOS
	Feb.	Mar.	Abr.	May.	Jun.	Jul.	Ago.	Set.	Oct.	Nov.	Dic.	Ene.	Feb.	
<b>I. INGRESOS TRIBUTARIOS</b>	<b>9</b>	<b>11</b>	<b>11</b>	<b>16</b>	<b>20</b>	<b>32</b>	<b>31</b>	<b>22</b>	<b>24</b>	<b>24</b>	<b>19</b>	<b>14</b>	<b>11</b>	<b>I. INGRESOS TRIBUTARIOS</b>
<b>1. Impuestos a los ingresos</b>	<b>5</b>	<b>7</b>	<b>5</b>	<b>6</b>	<b>7</b>	<b>6</b>	<b>7</b>	<b>7</b>	<b>7</b>	<b>7</b>	<b>8</b>	<b>8</b>	<b>6</b>	<b>1. Impuestos a los ingresos</b>
- Personas Naturales	1	1	1	1	1	1	2	1	1	1	2	2	1	- Personas Naturales
- Personas Jurídicas	4	4	3	3	5	4	5	6	6	6	6	6	5	- Personas Jurídicas
- Regularización	0	2	1	2	1	1	0	0	0	0	0	0	0	- Regularización
<b>2. Impuestos a la importación</b>	<b>0</b>	<b>0</b>	<b>0</b>	<b>0</b>	<b>0</b>	<b>0</b>	<b>0</b>	<b>0</b>	<b>0</b>	<b>0</b>	<b>0</b>	<b>0</b>	<b>0</b>	<b>2. Impuestos a la importación</b>
<b>3. Impuesto General a las Ventas</b>	<b>3</b>	<b>3</b>	<b>4</b>	<b>9</b>	<b>12</b>	<b>24</b>	<b>22</b>	<b>13</b>	<b>16</b>	<b>15</b>	<b>9</b>	<b>5</b>	<b>4</b>	<b>3. Impuesto General a las Ventas</b>
- Operaciones Internas	1	1	1	1	1	1	1	2	2	2	2	2	1	- Operaciones Internas
- Operaciones Externas	2	1	3	8	10	23	21	11	14	14	7	4	2	- Operaciones Externas
<b>4. Impuesto Selectivo al Consumo</b>	<b>0</b>		<b>0</b>	<b>0</b>	<b>0</b>	<b>0</b>	<b>0</b>	<b>0</b>	<b>0</b>	<b>0</b>	<b>0</b>	<b>0</b>	<b>0</b>	<b>4. Impuesto Selectivo al Consumo</b>
<b>5. Otros Ingresos tributarios</b>	<b>1</b>	<b>1</b>	<b>1</b>	<b>1</b>	<b>1</b>	<b>1</b>	<b>2</b>	<b>2</b>	<b>1</b>	<b>1</b>	<b>2</b>	<b>1</b>	<b>1</b>	<b>5. Otros Ingresos tributarios</b>
<b>II. INGRESOS NO TRIBUTARIOS</b>	<b>0</b>	<b>0</b>	<b>0</b>	<b>0</b>	<b>0</b>	<b>0</b>	<b>0</b>	<b>0</b>	<b>0</b>	<b>0</b>	<b>0</b>	<b>0</b>	<b>0</b>	<b>II. INGRESOS NO TRIBUTARIOS</b>
<b>INGRESOS CORRIENTES (I+II)</b>	<b>9</b>	<b>11</b>	<b>11</b>	<b>16</b>	<b>20</b>	<b>32</b>	<b>31</b>	<b>22</b>	<b>25</b>	<b>24</b>	<b>19</b>	<b>14</b>	<b>11</b>	<b>INGRESOS CORRIENTES (I+II)</b>

1/ Debido al redondeo de los datos parciales, los totales pueden diferir de la suma de las partes.

Fuente: SUNAT.

Elaboración: BCRP, Sucursal Cusco. Departamento de Estudios Económicos.

