

**BANCO CENTRAL DE RESERVA DEL PERÚ**  
SUCURSAL CUSCO



**MADRE DE DIOS: Síntesis de Actividad Económica  
Enero 2022<sup>1</sup>**

**Departamento de Estudios Económicos**

---

<sup>1</sup> En la elaboración del presente informe participaron Víctor Chique, Juniors Sanchez y José Apaza.

## ÍNDICE

	<i>Página</i>
<b>RESUMEN EJECUTIVO.....</b>	<b>3</b>
<b>I. ACTIVIDAD PRODUCTIVA.....</b>	<b>5</b>
1. Actividad Primaria.....	5
1.1 Sector agropecuario.....	5
1.2 Sector pesca.....	6
1.3 Sector minería.....	7
2. Otros indicadores sectoriales.....	8
2.1 Arribos a los establecimientos de hospedaje.....	8
<b>II. ASPECTOS LABORALES.....</b>	<b>9</b>
1. Empleo.....	9
<b>III. SECTOR EXTERNO.....</b>	<b>10</b>
1. Importaciones.....	10
<b>IV. CRÉDITO Y DEPÓSITOS.....</b>	<b>11</b>
1. Crédito.....	11
2. Depósitos.....	13
<b>V. EJECUCIÓN DEL PRESUPUESTO DE GASTOS DEL GOBIERNO GENERAL.....</b>	<b>15</b>
1. Gasto no financiero.....	15
2. Gastos corrientes.....	15
3. Formación bruta de capital.....	15
<b>VI. ANEXOS.....</b>	<b>18</b>

## RESUMEN EJECUTIVO

---

### Principales hechos de importancia

- Las actividades primarias reportaron resultados mixtos en enero de 2022. El **sector agropecuario** se contrajo en 11,8 por ciento; el **sector pesca** creció 86,7 por ciento y el **sector minería** aumentó 7,1 por ciento.
- En otros indicadores de la actividad económica de la región, el **saldo de crédito** fue mayor en 6,9 por ciento; por contraste, la **inversión pública** disminuyó 56,6 por ciento.

### Actividad Primaria

- El **sector agropecuario** mostró una reducción de 11,8 por ciento interanual respecto a enero de 2021, explicado por una menor producción del subsector agrícola, principalmente papaya, maíz amarillo duro y brachiaria.
- El **sector pesca** creció 86,7 por ciento interanual en enero, como consecuencia de una mayor producción de las especies doncella, yahuarachi y paco.
- La **actividad minera** se expandió en 7,1 por ciento interanual en enero, asociado a los mayores niveles de extracción de oro.

### Otros Indicadores de Actividad Económica

- El **saldo de crédito** (S/ 887 millones) aumentó 6,9 por ciento interanual al cierre del mes de enero. El resultado de este mes fue reflejo de los mayores créditos a empresas (7,3 por ciento) y a personas (5,9 por ciento).
- El gasto público en **formación bruta de capital** alcanzó los S/ 3 millones en enero, monto menor en 56,6 por ciento interanual en términos reales, como resultado del menor gasto en los tres niveles de gobierno.

**CUADRO N° 1**  
**OTROS INDICADORES DE ACTIVIDAD ECONÓMICA**  
 (Variación % respecto a similar mes del año anterior)

	Ago. 21	Set. 21	Oct. 21	Nov. 21	Dic. 21	Ene. 22
Arribos a los establecimientos de hospedaje	↑ 190,3	↑ 94,9	↑ 86,5	↑ 47,8	↑ 25,7	n.d.
Crédito total 1/	↑ 16,9	↑ 13,6	↑ 13,4	↑ 13,9	↑ 7,8	↑ 6,9
Crédito de consumo 1/	↓ -1,6	↓ -1,3	↓ -0,6	↑ 2,0	↑ 4,6	↑ 6,5
Crédito hipotecario 1/	↑ 16,0	↑ 12,4	↑ 19,9	↑ 15,1	↑ 8,5	↑ 0,1
Inversión Pública 2/	↑ 60,6	↓ -16,6	↓ -2,5	↓ -18,8	↓ -28,3	↓ -56,6

1/ En términos nominales.

2/ En términos reales.

Fuentes: MINCETUR, SBS y MEF.



## I. ACTIVIDAD PRODUCTIVA

### 1. Actividad Primaria

#### 1.1 Sector agropecuario

- El sector agropecuario presentó una reducción de 11,8 por ciento interanual en enero de 2022, debido a una menor producción del subsector agrícola (-20,6 por ciento), pese al incremento del subsector pecuario (3,8 por ciento).
- La contracción del subsector agrícola fue explicada por la menor producción orientada al mercado interno (-21,3 por ciento), y al mercado externo y agroindustria (-19,3 por ciento). En el primer grupo se registró una menor producción de papaya (-59,2 por ciento), arroz cáscara (-40,2 por ciento) y brachiaria (-22,9 por ciento); asimismo, en el segundo grupo se observó una menor producción de maíz amarillo duro (-22,6 por ciento), principalmente.
- El aumento del subsector pecuario (3,8 por ciento), en el mes de enero, fue explicado por la mayor producción de ave (13,0 por ciento) y porcino (9,8 por ciento).

**CUADRO N° 2**  
**SECTOR AGROPECUARIO 1/**  
**(Miles de Toneladas)**

Subsectores	Estructura Porcentual 2020 2/	Enero			
		2021	2022	Var. %	Contribución al crecimiento 3/
<b>AGRÍCOLA</b>	<b>55,8</b>			<b>-20,6</b>	<b>-13,2</b>
<b>Orientada al mercado externo y agroindustria 2/</b>	<b>12,6</b>			<b>-19,3</b>	<b>-3,9</b>
Maíz amarillo duro	8,5	5,2	4,0	-22,6	-4,3
Achiote	0,0	0,0	0,0	-	-
Café	0,0	0,0	0,0	-	-
Mango	0,1	0,0	0,0	-	-
Palta	0,4	0,0	0,0	-	-
Caña de azúcar	0,1	0,2	0,2	0,0	0,0
Cacao	3,5	0,0	0,1	42,9	0,4
<b>Orientada al mercado interno 2/</b>	<b>43,1</b>			<b>-21,3</b>	<b>-9,2</b>
Brachiaria	19,1	119,4	92,0	-22,9	-5,4
Papaya	5,4	2,1	0,9	-59,2	-2,0
Arroz cáscara	3,5	1,0	0,6	-40,2	-1,9
Piña	1,7	0,4	0,3	-19,9	-0,2
Uncucha	0,2	0,1	0,0	-59,0	-0,1
Pasto yarahua	0,5	2,1	2,5	19,0	0,1
Plátano	7,0	2,9	3,0	3,7	0,2
Yuca	3,9	1,7	1,9	10,5	0,3
<b>PECUARIO</b>	<b>44,2</b>			<b>3,8</b>	<b>1,4</b>
Ave 4/	24,4	0,9	1,1	13,0	2,6
Porcino 4/	3,0	0,1	0,1	9,8	0,2
Ovino 4/	0,2	0,0	0,0	0,0	0,0
Huevos	6,0	0,3	0,3	-1,4	-0,1
Leche	0,7	0,2	0,2	-16,0	-0,1
Vacuno 4/	10,0	0,3	0,3	-14,8	-1,2
<b>SECTOR AGROPECUARIO</b>	<b>100,0</b>			<b>-11,8</b>	<b>-11,8</b>

1/ Cifras preliminares.

2/ Estimado a precios del 2007.

3/ Con base en la estructura de similar periodo 2021.

4/ Peso de animal en pie.

Fuente: MIDAGRI.

Elaboración: BCRP, Sucursal Cusco. Departamento de Estudios Económicos.

- La campaña 2021/2022 inició en agosto, en el acumulado al sexto mes se registró 14 533 hectáreas instaladas, mayor en 6,4 por ciento en comparación con similar periodo de la campaña pasada (2020/2021). El desempeño positivo de la campaña se explicó por las mayores áreas de cultivos permanentes y semipermanentes, que se expandió en 13,2 por ciento, principalmente los cultivos de piña (214,7 por ciento), plátano (71,8 por ciento) y cacao (63,6 por ciento); y, los cultivos transitorios mostraron un incremento de 4,4 por ciento, por las mayores siembras de sandía (24,0 por ciento), maíz amarillo duro (12,0 por ciento) y uncucha (11,9 por ciento).

**CUADRO N° 3**  
**SUPERFICIE SEMBRADA 1/**  
(Hectáreas)

	Campaña agrícola 2/		Variación	
	2020/2021	2021/2022	Absoluta	Porcentual
<b>CULTIVOS TRANSITORIOS</b>	<b>10 475</b>	<b>10 934</b>	<b>459</b>	<b>4,4</b>
Maíz amarillo duro	7 042	7 887	845	12,0
Uncucha	59	66	7	11,9
Sandía	25	31	6	24,0
Kion	0	6	6	-
Tomate	0	1	1	-
Maíz choclo	0	0	0	-
Rabanito	0	0	0	-
Pepinillo	1	0	- 1	-100,0
Camote	34	28	- 6	-17,6
Yuca	1 052	899	- 153	-14,5
Arroz	2 262	2 016	- 246	-10,9
Otros	0	0	0	-
<b>CULTIVOS PERMANENTES Y SEMIPERMANENTES</b>	<b>3 178</b>	<b>3 599</b>	<b>421</b>	<b>13,2</b>
Plátano	582	1 000	418	71,8
Cacao	151	247	96	63,6
Piña	34	107	73	214,7
Papaya	241	0	- 241	-100,0
Otros	2 170	2 245	75	3,5
<b>Total</b>	<b>13 653</b>	<b>14 533</b>	<b>880</b>	<b>6,4</b>

1/ Cifras preliminares.

2/ De agosto 2021 a enero 2022

Fuente: MIDAGRI.

Elaboración: BCRP, Sucursal Cusco. Departamento de Estudios Económicos.

## 1.2 Sector pesca

- La actividad pesquera creció 86,7 por ciento interanual en enero, como consecuencia de un mayor desembarque de las especies doncella (372,1 por ciento), yahuarachi (128,2 por ciento) y la mayor producción de paco (97,1 por ciento), que aumentó su producción de 14 toneladas en enero de 2021 a 29 toneladas en enero de 2022.

**CUADRO N° 4**  
**SECTOR PESCA 1/**  
(En toneladas)

Subsectores	Enero		
	2021	2022	Var. %
<b>Consumo Humano Directo (CHD)</b>			
Fresco	26	51	96,3
<b>SECTOR PESCA 2/</b>			<b>86,7</b>

1/ Cifras preliminares.

2/ Estimado a precios de 2007.

Fuente: PRODUCE.

Elaboración: BCRP, Sucursal Cusco. Departamento de Estudios Económicos.

### 1.3 Sector minería

- La producción minera creció 7,1 por ciento interanual en enero, debido a que la producción de oro ascendió de 113 kilogramos en enero de 2021 a 121 kilogramos en enero de 2022.

**CUADRO N° 5  
SECTOR MINERÍA 1/**

Mineral	Estructura Porcentual 2020 3/	Enero			
		2021	2022	Var.%	Contribución 4/
Oro (Kg.)	100,0	113	121	7,1	7,1
<b>SECTOR MINERÍA 2/ 3/</b>	<b>100,0</b>			<b>7,1</b>	<b>7,1</b>

1/ Cifras preliminares.

2/ Unidades Recuperables

3/ Estimado a precios de 2007.

4/ Con base en la estructura de similar periodo de 2021.

Fuente: MINEM.

Elaboración: BCRP, Sucursal Cusco. Departamento de Estudios Económicos.

**GRÁFICO N° 1  
EVOLUCIÓN DE LA PRODUCCIÓN MINERA**  
(Variación % real respecto a similar periodo del año anterior)

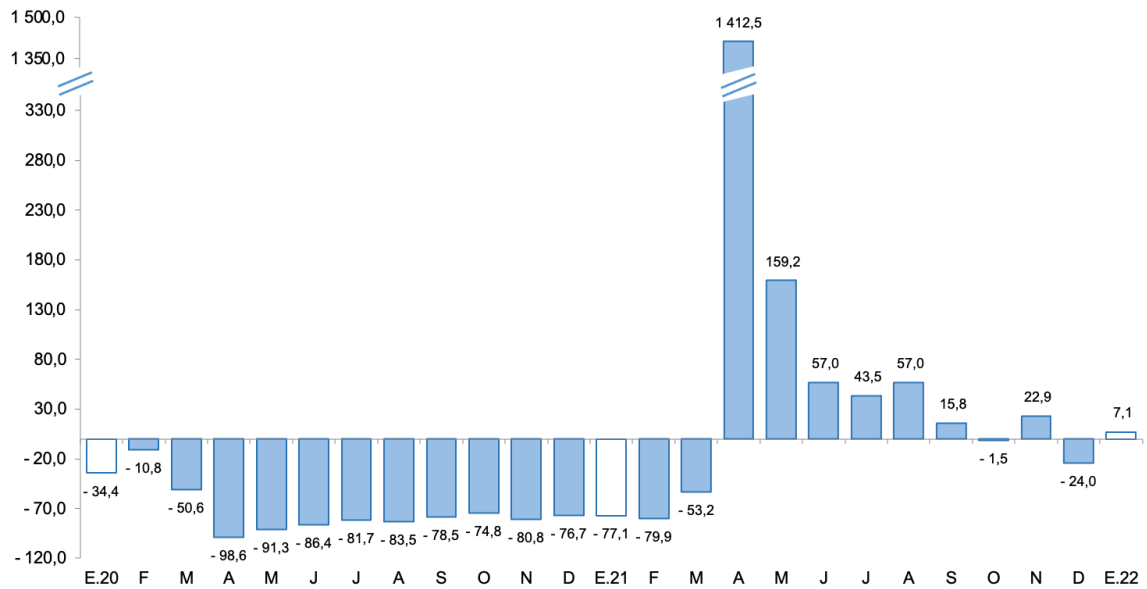

Fuente: MINEM.

Elaboración: BCRP, Sucursal Cusco, Departamento de Estudios Económicos.

- En enero, el precio promedio mensual de oro alcanzó una cotización de US\$/oz.tr. 1 816,9, siendo mayor en 1,6 por ciento con respecto a la cotización del mes previo (US\$/oz.tr. 1 788,0). Este comportamiento fue consistente con la mayor aversión al riesgo global, al fortalecimiento del dólar en los mercados internacionales. También respondería a preocupaciones respecto a la propagación de contagios de Covid-19 en Estados Unidos y al incremento de la inflación en ese país.

## 2. Otros indicadores sectoriales

### 2.1 Arribos a los establecimientos de hospedaje

- El arribo de turistas a los establecimientos de hospedaje de Madre de Dios alcanzó los 44 448 visitantes en diciembre de 2021, superior en 25,7 por ciento en comparación a los 35 364 visitantes que arribaron en diciembre de 2020. La expansión estuvo asociada a la mayor llegada de turistas extranjeros (328,0 por ciento) y nacionales (20,2 por ciento).
- Las visitas de turistas extranjeros se debieron a las mayores llegadas de Estados Unidos, Francia y Alemania, principalmente. Por su parte, el mayor flujo de arribos nacionales se explicó por la mayor afluencia proveniente de Cusco, que se incrementó en 1 872 visitantes; seguido de Lima, en 990 visitantes, y Puno en 826 visitantes, frente a los registros de diciembre 2020.
- En el mismo sentido, en el periodo enero-diciembre de 2021, los arribos a la región crecieron 98,1 por ciento respecto a similar periodo 2020; por los mayores arribos de turistas nacionales (105,7 por ciento) y turistas extranjeros (12,3 por ciento).

**GRÁFICO N° 2**  
**EVOLUCIÓN DE ARRIBOS A ESTABLECIMIENTOS DE HOSPEDAJE**  
(Variación % respecto a similar mes del año anterior)

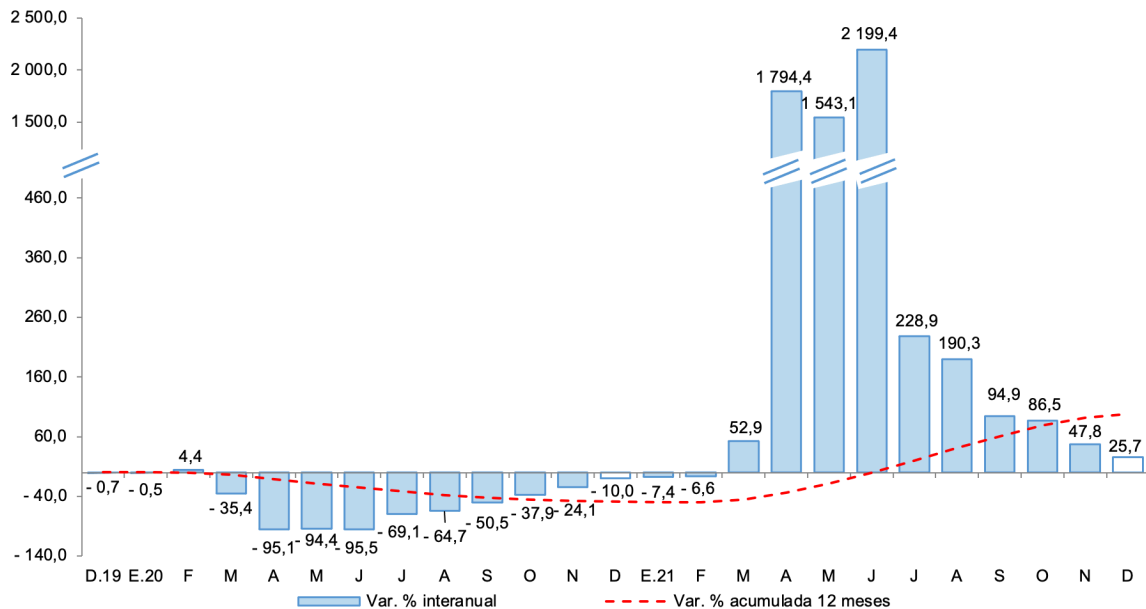

Fuente: MINCETUR - Encuesta Mensual a Establecimientos de Hospedaje Temporal.  
Elaboración: BCRP, Sucursal Cusco. Departamento de Estudios Económicos.



## II. ASPECTOS LABORALES

### 1. Empleo

- En Madre de Dios, el número de trabajadores asalariados privados formales ascendió a 10 303 en setiembre de 2021, siendo mayor en 15,4 por ciento con respecto a setiembre de 2020. La expansión fue explicada por una mayor contratación en los sectores minería (31,1 por ciento), agrícola (25,8 por ciento) y comercio (18,0 por ciento), principalmente.
- En el periodo enero-setiembre, en promedio los trabajos asalariados crecieron 7,8 por ciento asociado a una mayor contratación en los sectores minería (37,7 por ciento), comercio (11,1 por ciento) y manufactura (8,7 por ciento).

**CUADRO N° 6**  
**NÚMERO DE TRABAJADORES DEL SECTOR PRIVADO FORMAL 1/**  
(Planilla Electrónica – PLAME y T-Registro)

Sector	Setiembre			Enero - Setiembre		
	2020	2021	Var. %	2020	2021	Var. %
Agrícola 2/	1 184	1 489	25,8	1 238	1 248	0,9
Comercio	2 162	2 552	18,0	2 144	2 381	11,1
Construcción	61	92	50,8	42	95	128,6
Manufactura	817	874	7,0	703	764	8,7
Minería	765	1 003	31,1	701	965	37,7
Servicios	3 920	4 202	7,2	4 033	4 072	1,0
No precisa	19	91	378,9	27	56	103,2
<b>TOTAL</b>	<b>8 928</b>	<b>10 303</b>	<b>15,4</b>	<b>8 887</b>	<b>9 581</b>	<b>7,8</b>

1/ Cifras preliminares.

2/ Incluye ganadería, caza y silvicultura.

Fuente: MTPE - Observatorio de la Formalización Laboral

Elaboración: BCRP, Sucursal Cusco. Departamento de Estudios Económicos.

**GRÁFICO N° 3**  
**TRABAJADORES DEL SECTOR PRIVADO FORMAL**  
(Variación % respecto a similar mes del año anterior)

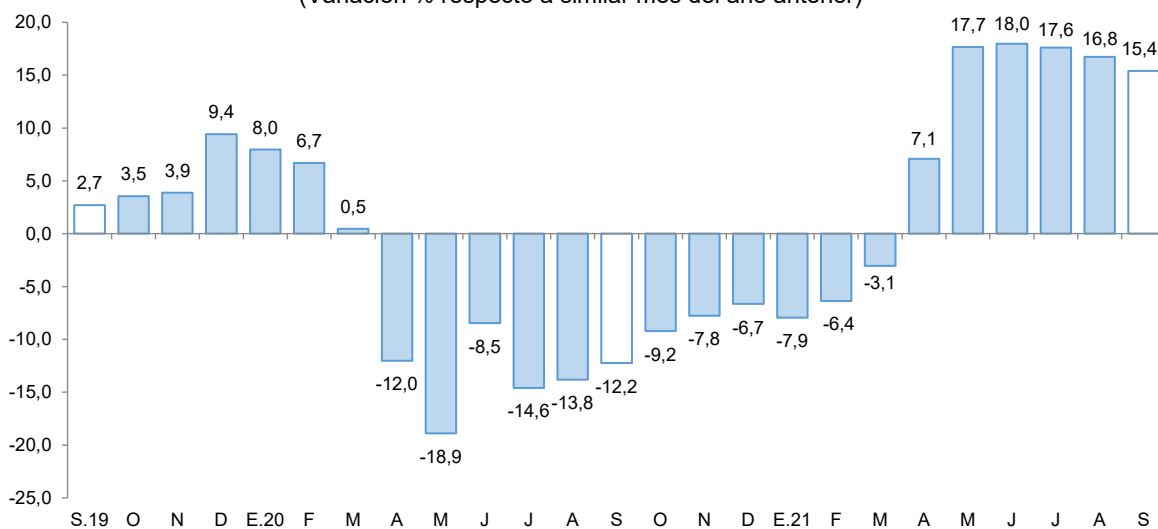

Fuente: MTPE - Observatorio de la Formalización Laboral.

Elaboración: BCRP, Sucursal Cusco. Departamento de Estudios Económicos.

### III. SECTOR EXTERNO

#### 1. Importaciones

- En enero de 2022, las importaciones de Madre de Dios (US\$ 4,6 millones) aumentaron 53,3 por ciento, debido a las mayores compras en el grupo bienes de capital (133,9 por ciento), seguido del grupo insumos (45,7 por ciento) y bienes de consumo (39,5 por ciento).
- En el grupo de bienes de capital se expandió la adquisición de bienes para la industria (otro equipo fijo); en el grupo insumos creció la adquisición de materias primas para la industria, en el rubro de productos químicos (farmacéuticos primarios); y en el grupo de bienes de consumo se expandió la compra de productos no duraderos, en el rubro productos alimenticios (elaborados y primarios).
- Según origen, en enero de 2022, el 93,8 por ciento de las importaciones procedieron de Brasil. Así, se importó principalmente nueces del Brasil; alambres, varillas, tubos, placas, electrodos y artículos similares; y carne de animales de la especie bovina.

**CUADRO N° 7**  
**IMPORTACIONES SEGÚN USO O DESTINO ECONÓMICO 1/**  
(Valor FOB en miles de US\$)

GRUPO	Estructura %	Enero	
		2020	2021
<b>I. BIENES DE CONSUMO</b>	<b>55,8</b>	<b>1 843</b>	<b>2 571</b>
Duradero	0,1	59	200
No duradero	55,6	1 784	2 371
<b>II. INSUMOS</b>	<b>23,3</b>	<b>775</b>	<b>1 129</b>
Combustibles, lubricantes y conexos	0,4	0	2
Materias primas para la agricultura	0,7	0	0
Materias primas para la industria	22,3	775	1 126
<b>III. BIENES DE CAPITAL</b>	<b>20,9</b>	<b>389</b>	<b>910</b>
Equipo de transporte	0,0	3	5
Materiales de construcción	6,7	108	283
Para la agricultura	3,3	86	91
Para la industria	10,8	192	531
<b>TOTAL IMPORTACIONES</b>	<b>100,0</b>	<b>3 007</b>	<b>4 610</b>

1/ Cifras preliminares.

Fuente: SUNAT.

Elaboración: BCRP, Sucursal Cusco. Departamento de Estudios Económicos.



## IV. CRÉDITO Y DEPÓSITOS

### 1. Crédito

- En la región Madre de Dios, el saldo del crédito (S/ 887 millones) aumentó 6,9 por ciento interanual al cierre del mes de enero. Este resultado se debió a una expansión de los créditos otorgados por la banca múltiple en 4,2 por ciento; asimismo, se observó un incremento de los créditos en las instituciones no bancarias en 8,0 por ciento interanual, principalmente por el mayor crédito otorgado por las cajas municipales (9,6 por ciento).
- Por tipo de crédito, el dirigido a empresas creció 7,3 por ciento y el saldo de crédito a personas aumentó 5,9 por ciento, explicado por el mayor crédito de consumo (6,5 por ciento) e hipotecario (0,1 por ciento).
- Por monedas, el saldo de crédito en moneda nacional creció 8,2 por ciento; sin embargo, el crédito en moneda extranjera disminuyó 87,7 por ciento. Con ello, la dolarización de los créditos se redujo de 1,4 en enero de 2021, a 0,2 por ciento en enero de 2022.

**CUADRO N° 8**  
**CRÉDITO**  
(Saldos en millones de soles)

	A enero			
	2021	2022	Estruct. % 2022	Var. Nom. Ene- 22 / Ene-21
<b>Banco de la Nación 1/</b>	39	41	4,6	5,4
<b>Agrobanco 2/</b>	3	6	0,7	125,8
<b>Banca Múltiple</b>	303	315	35,5	4,2
<b>Instituciones No Bancarias</b>	486	525	59,1	8,0
Financieras	54	52	5,8	-4,5
Cajas Municipales	431	473	53,3	9,6
Cajas Rurales	0	0	0,0	-
Edpymes	0	0	0,0	-
<b>TOTAL</b>	<b>830</b>	<b>887</b>	<b>100,0</b>	<b>6,9</b>
<b>Empresas</b>	<b>572</b>	<b>614</b>	<b>69,2</b>	<b>7,3</b>
<b>Personas</b>	<b>258</b>	<b>273</b>	<b>30,8</b>	<b>5,9</b>
Consumo	236	251	28,3	6,5
Hipotecario	22	22	2,5	0,1
MN	819	886	99,8	8,2
ME	11	1	0,2	-87,7

1/ Considera solo los créditos de consumo e hipotecario.

2/ No considera los créditos a las demás empresas del sistema financiero.

Fuente: SBS.

Elaboración: BCRP, Sucursal Cusco. Departamento de Estudios Económicos.

**GRÁFICO Nº 4**  
**EVOLUCIÓN DEL CRÉDITO**  
(Variación % respecto a similar periodo del año anterior)

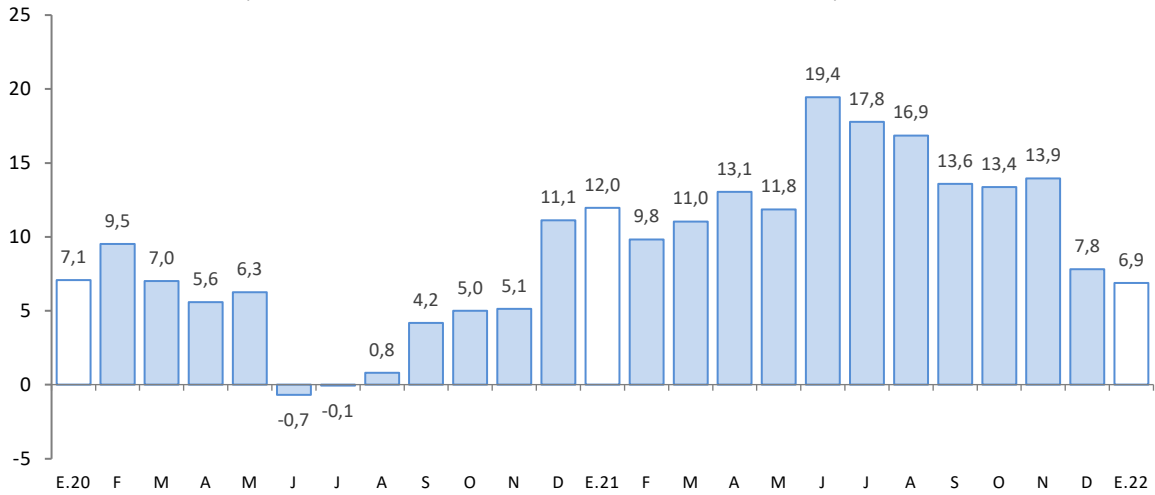

Fuente: SBS.

Elaboración: BCRP, Sucursal Cusco. Departamento de Estudios Económicos.

- Al cierre del mes de diciembre de 2021, el coeficiente de morosidad fue 3,9 por ciento, menor en 1,2 de punto porcentual comparado al registro interanual. A nivel de componentes, la morosidad en las instituciones no bancarias (2,5 por ciento) se redujo en 1,8 puntos porcentuales, y en la banca múltiple (5,3 por ciento) fue menor en 0,2 de punto porcentual.

**GRÁFICO Nº 5**  
**TASA DE MOROSIDAD 1/ 2/**  
(Porcentaje)

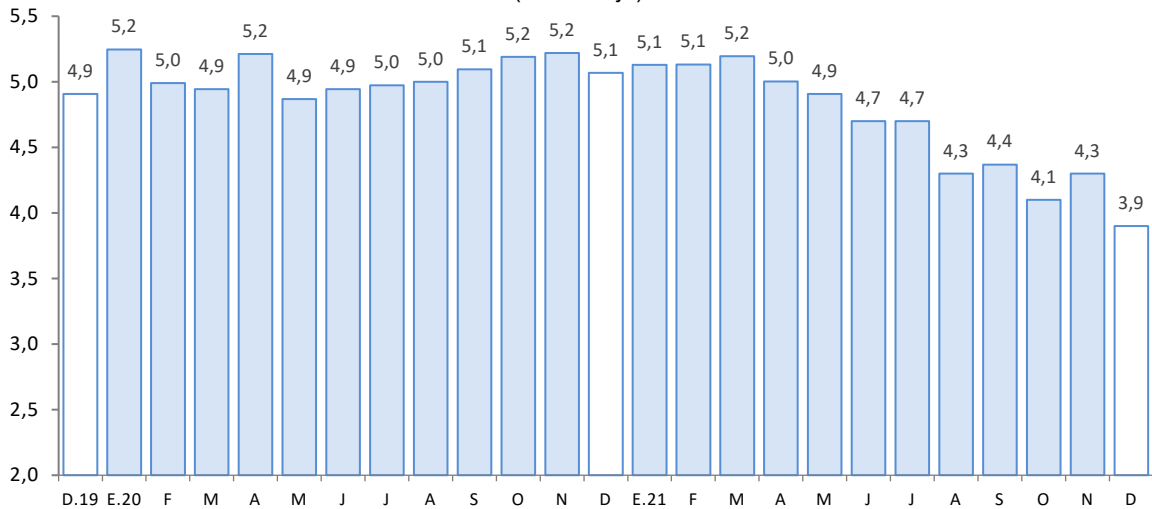

1/ Preliminar.

2/ Morosidad = (créditos vencidos + créditos en cobranza judicial)/colocaciones brutas.

Fuente: SBS.

Elaboración: BCRP, Sucursal Cusco. Departamento de Estudios Económicos.



## 2. Depósitos

- El saldo de depósitos (S/ 637 millones) aumentó 9,9 por ciento interanual en enero.
- Se registraron incrementos en los depósitos de ahorro (17,6 por ciento) y a la vista (1,8 por ciento); en cambio, se redujo el ahorro a plazo (-7,4 por ciento).
- Por tipo de instituciones, el saldo de depósito en las instituciones no bancarias y en la banca múltiple registró un crecimiento de 8,9 y 8,6 por ciento interanual, respectivamente; destacando en las instituciones no bancarias, el incremento de los depósitos en las cajas municipales (9,3 por ciento).
- El saldo de depósitos en moneda nacional, que representó el 89,0 por ciento del total, creció 7,1 por ciento; asimismo, el saldo en moneda extranjera incrementó 39,1 por ciento. El ratio de dolarización aumentó de 8,7 por ciento en enero de 2021 a 11,0 por ciento en enero de 2022.

**CUADRO N° 9**  
**DEPÓSITOS**  
(Saldos en millones de soles)

	A enero			
	2021	2022	Estruct. % 2022	Var. Nom. Ene-22 / Ene-21
<b>Banco de la Nación</b>	<b>111</b>	<b>128</b>	<b>20,0</b>	<b>14,9</b>
<b>Banca Múltiple</b>	<b>295</b>	<b>320</b>	<b>50,2</b>	<b>8,6</b>
<b>Instituciones No Bancarias</b>	<b>174</b>	<b>189</b>	<b>29,7</b>	<b>8,9</b>
Financieras	7	7	1,0	0,0
Cajas Municipales	167	183	28,7	9,3
Cajas Rurales	0	0	0,0	-
<b>TOTAL</b>	<b>580</b>	<b>637</b>	<b>100,0</b>	<b>9,9</b>
Vista	140	143	22,4	1,8
Ahorro	350	412	64,6	17,6
A plazo	89	83	13,0	-7,4
MN	529	567	89,0	7,1
ME	51	70	11,0	39,1

Fuente: SBS.

Elaboración: BCRP, Sucursal Cusco. Departamento de Estudios Económicos.

**GRÁFICO N° 6**  
**EVOLUCIÓN DE LOS DEPÓSITOS**  
(Variación % respecto a similar periodo del año anterior)

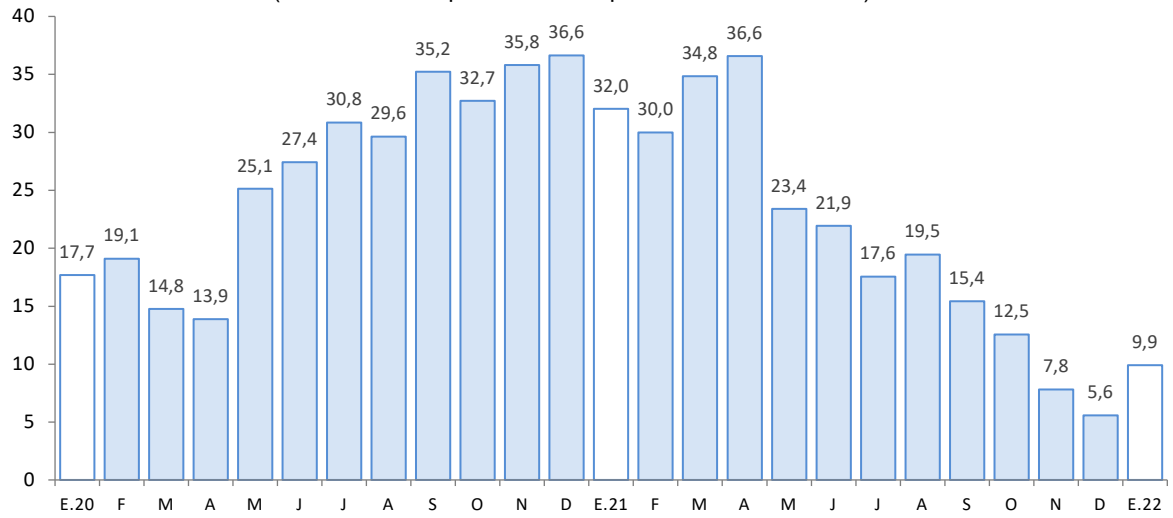

Fuente: SBS.

Elaboración: BCRP, Sucursal Cusco. Departamento de Estudios Económicos.



## V. EJECUCIÓN DEL PRESUPUESTO DE GASTOS DEL GOBIERNO GENERAL

### 1. Gasto no financiero

- La ejecución del presupuesto en Madre de Dios (S/ 50 millones) se redujo en 6,7 por ciento en enero, explicado por un menor gasto en formación bruta de capital (-56,6 por ciento), compensado levemente por el aumento en gastos corrientes (0,8 por ciento).

### 2. Gastos corrientes

- Los gastos corrientes (S/ 47 millones) aumentaron 0,8 por ciento, por el mayor gasto en transferencias (95,6 por ciento) y en remuneraciones (22,9 por ciento), atenuado por el menor gasto en bienes y servicios (-28,9 por ciento).

### 3. Formación bruta de capital

- El gasto en inversión (S/ 3 millones) decreció 56,6 por ciento en enero en términos reales, como resultado del menor gasto en el Gobierno nacional (-90,3 por ciento), Gobierno regional (-20,3 por ciento) y Gobiernos locales (-4,8 por ciento). El gasto por sectores mostró que, en el Gobierno nacional disminuyó la inversión en el sector transporte, menor en S/ 3,3 millones, respecto al registro interanual; en el Gobierno regional decreció también el gasto en el sector planeamiento, gestión y reserva de contingencia en S/ 352,6 mil respecto al nivel ejecutado en enero de 2021; y, en los Gobiernos locales disminuyó el gasto también en el sector planeamiento, gestión y reserva de contingencia en S/ 111,6 mil con respecto a enero de 2021.
- En cuanto al avance de la inversión pública, en enero de 2022, los tres niveles de Gobierno ejecutaron en conjunto el 0,6 por ciento del Presupuesto Institucional Modificado (PIM). El Gobierno regional registró un avance de 1,2 por ciento, los Gobiernos locales 1,2 por ciento y el Gobierno nacional 0,1 por ciento.

**CUADRO N° 10**  
**EJECUCIÓN DEL PRESUPUESTO DE GASTOS DEL GOBIERNO GENERAL**  
(Millones de soles)

	Enero		
	2021	2022	Var. % Real
<b>I. GASTOS CORRIENTES</b>	<b>44</b>	<b>47</b>	<b>0,8</b>
Gobierno Nacional	23	19	-23,4
Gobierno Regional	19	25	27,0
Gobiernos Locales	2	3	24,0
<b>Remuneraciones</b>	<b>22</b>	<b>29</b>	<b>22,9</b>
Gobierno Nacional	7	7	-5,3
Gobierno Regional	14	20	35,8
Gobiernos Locales	1	1	47,7
<b>Bienes y Servicios</b>	<b>21</b>	<b>16</b>	<b>-28,9</b>
Gobierno Nacional	15	9	-42,5
Gobierno Regional	4	5	6,2
Gobiernos Locales	1	2	11,6
<b>Transferencias 1/</b>	<b>1</b>	<b>3</b>	<b>95,6</b>
Gobierno Nacional	1	2	229,0
Gobierno Regional	1	0	-28,9
Gobiernos Locales	0	0	-9,2
<b>II. FORMACIÓN BRUTA DE CAPITAL</b>	<b>7</b>	<b>3</b>	<b>-56,6</b>
Gobierno Nacional	4	0	-90,3
Gobierno Regional	2	2	-20,3
Gobiernos Locales	1	1	-4,8
<b>III. OTROS GASTOS DE CAPITAL 2/</b>	<b>0</b>	<b>0</b>	<b>-</b>
<b>GASTO NO FINANCIERO TOTAL (I+II+III)</b>	<b>51</b>	<b>50</b>	<b>-6,7</b>
<b>Gobierno Nacional</b>	<b>26</b>	<b>19</b>	<b>-32,4</b>
<b>Gobierno Regional</b>	<b>21</b>	<b>27</b>	<b>22,0</b>
<b>Gobiernos Locales</b>	<b>3</b>	<b>4</b>	<b>17,0</b>

1/ Incluye el pago de pensiones, donaciones y otros gastos corrientes.

2/ Incluye donaciones y transferencias.

Fuente: MEF.

Elaboración: BCRP, Sucursal Cusco. Departamento de Estudios Económicos.



**GRÁFICO N° 7**  
**EVOLUCIÓN DE LA FORMACIÓN BRUTA DE CAPITAL**  
 (Variación % real respecto al similar periodo del año anterior)

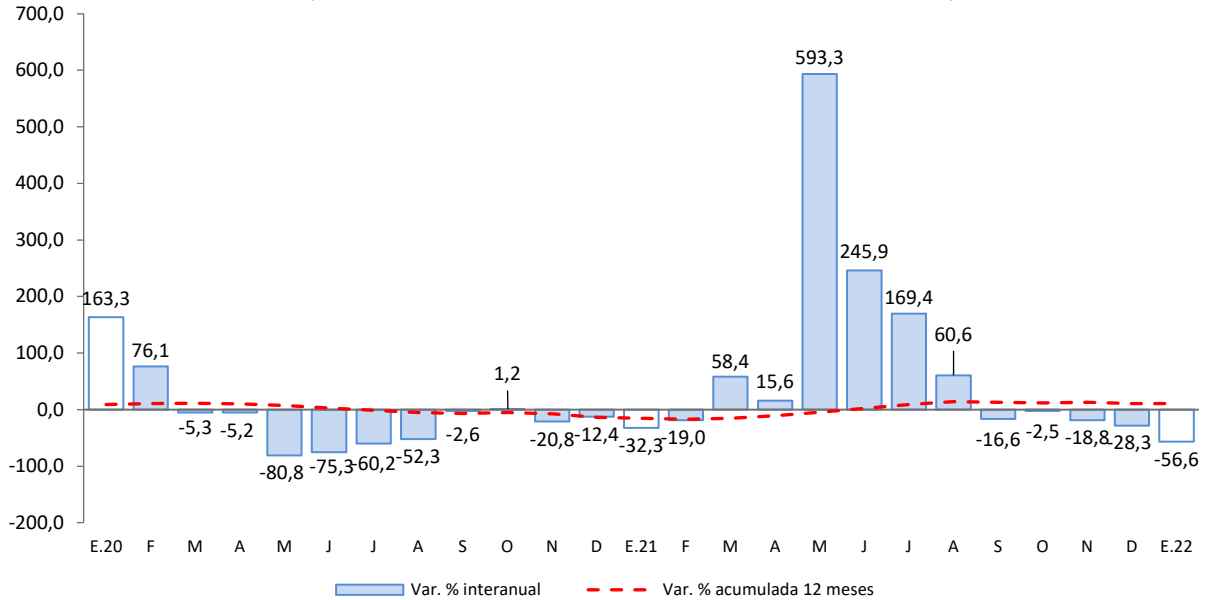

Fuente: MEF.

Elaboración: BCRP, Sucursal Cusco. Departamento de Estudios Económicos.

- Los principales proyectos desarrollados por el Gobierno nacional, en enero, fueron:
  - Rehabilitación y remodelación de la infraestructura educativa y equipamiento de la I.E. Guillermo Billinghursts ubicada en el distrito y provincia de Tambopata (S/ 146,0 mil).
  - Mejoramiento de los servicios de laboratorio del departamento académico de ciencias básicas de la Universidad Nacional Amazónica de Madre de Dios (S/ 87,5 mil).
- En el Gobierno regional, los principales proyectos desarrollados fueron:
  - Mejoramiento vial del casco urbano de la ciudad de Puerto Maldonado, distrito y provincia de Tambopata (S/ 283,9 mil).
  - Mejoramiento y ampliación del servicio educativo en los niveles de primaria y secundaria de la I.E.B.R. Nro. 52194 CAP. PNP. Alipio Ponce Vásquez - distrito y provincia de Tambopata (S/ 208,9 mil).
- Por último, en los Gobiernos locales los proyectos más destacados fueron:
  - Mejoramiento de la gestión integral de residuos sólidos en la localidad de Iñapari, provincia de Tahuamanu (S/ 171,2 mil).
  - Mejoramiento y ampliación del sistema de drenaje pluvial de la ciudad de Iñapari, distrito de Iñapari, provincia de Tahuamanu (S/ 47,6 mil).



**ANEXOS**



BANCO CENTRAL DE RESERVA DEL PERÚ – SUCURSAL CUSCO

ANEXO 1

MADRE DE DIOS: PRODUCCIÓN AGROPECUARIA 1/  
(Toneladas)

PRODUCTOS	2021												2022	PRODUCTOS
	Ene.	Feb.	Mar.	Abr.	May.	Jun.	Jul.	Ago.	Set.	Oct.	Nov.	Dic.	Ene.	
<b>AGRÍCOLA</b>														<b>AGRÍCOLA</b>
Achiote	0	0	0	0	9	3	0	0	0	0	0	0	0	Achiote
Arroz cáscara	1 030	1 470	1 635	967	480	221	177	209	141	171	312	173	616	Arroz cáscara
Brachiaria	119 353	85 120	78 226	71 854	78 817	80 546	72 428	100 459	53 711	60 070	80 728	86 940	91 999	Brachiaria
Cacao	35	58	111	154	210	220	231	189	122	72	39	98	50	Cacao
Café	0	0	0	9	10	0	0	0	0	0	0	0	0	Café
Caña de azúcar	181	157	175	168	156	188	195	175	165	171	225	250	181	Caña de azúcar
Camote	44	42	31	53	64	52	70	68	72	52	26	22	24	Camote
Carambola	13	12	11	11	11	11	11	10	11	14	19	13	12	Carambola
Coco	76	72	66	63	71	74	80	62	72	60	88	90	71	Coco
Cocona	31	32	31	35	33	35	33	27	28	26	39	34	56	Cocona
Copoazú	43	86	87	64	55	27	26	16	6	4	0	0	32	Copoazú
Frijol grano seco	0	0	0	0	0	11	35	42	2	0	0	0	0	Frijol grano seco
Lima	0	0	8	119	150	101	23	0	0	0	0	0	0	Lima
Limón	59	56	63	63	69	58	65	55	46	63	70	44	53	Limón
Maíz amarillo duro	5 172	9 326	5 473	2 878	341	276	558	815	8	0	0	638	4 004	Maíz amarillo duro
Maíz choclo	0	0	0	0	0	0	0	0	0	0	0	0	0	Maíz choclo
Mandarina	0	0	28	137	163	100	81	32	0	0	0	0	0	Mandarina
Mango	0	0	0	0	0	0	0	0	0	80	182	56	0	Mango
Naranja	0	0	44	206	348	283	245	177	97	39	0	0	0	Naranja
Pijuaño	48	86	78	53	0	0	0	0	0	0	0	0	49	Pijuaño
Palta	0	0	0	0	0	0	0	0	19	184	312	120	0	Palta
Papaya	2 137	2 347	2 662	2 790	2 790	2 726	3 282	2 910	2 422	1 566	1 554	719	872	Papaya
Pasto yarahua	2 089	2 307	2 479	2 441	1 508	1 451	1 587	1 271	1 096	1 346	2 455	2 807	2 486	Pasto yarahua
Piña	432	501	475	495	573	548	548	484	568	572	750	729	346	Piña
Plátano	2 938	2 980	2 842	2 564	2 989	3 242	3 193	3 135	3 528	3 529	3 823	3 974	3 048	Plátano
Sandía	84	69	60	14	0	71	91	71	69	86	138	109	74	Sandía
Uncucha	78	88	79	80	84	87	110	101	80	96	76	49	32	Uncucha
Yuca	1 719	1 746	1 734	1 562	1 848	1 856	1 740	1 728	1 795	2 015	2 050	2 564	1 900	Yuca
Zapallo	0	0	0	0	0	0	6	6	0	0	0	0	0	Zapallo
<b>PECUARIA</b>														<b>PECUARIA</b>
Ave 2/	930	748	843	890	934	887	1 055	1 065	986	999	889	1 349	1 051	Ave 2/
Porcino 2/	102	118	157	142	156	135	115	143	26	130	135	187	112	Porcino 2/
Ovino 2/	6	6	6	6	6	6	6	6	6	6	6	6	6	Ovino 2/
Huevos	290	285	295	301	310	341	316	309	268	234	231	220	286	Huevos
Leche	187	139	124	105	122	107	114	122	121	122	103	116	157	Leche
Vacuno 2/	332	379	361	337	343	363	419	365	397	368	352	342	283	Vacuno 2/

1/ Cifras preliminares.

2/ Peso de animal en pie.

Fuente: MIDAGRI.

Elaboración: BCRP, Sucursal Cusco, Departamento de Estudios Económicos.

**ANEXO 2**

**MADRE DE DIOS: PRODUCCIÓN PESQUERA 1/**  
(kg)

SUBSECTORES	2021												2022	SUBSECTORES	
	Ene.	Feb.	Mar.	Abr.	May.	Jun.	Jul.	Ago.	Set.	Oct.	Nov.	Dic.	Ene.		
<b>Consumo Humano Directo</b>															<b>Consumo Humano Directo</b>
1. Fresco	26 230	22 457	35 427	32 148	44 802	51 261	56 025	80 420	57 675	46 908	59 721	49 552	51 482	1. Fresco	

1/ Cifras preliminares.

Fuente: PRODUCE.

Elaboración: BCRP, Sucursal Cusco. Departamento de Estudios Económicos.



**ANEXO 3**

**MADRE DE DIOS: PRODUCCIÓN MINERA 1/**

	2021												2022		
	Ene.	Feb.	Mar.	Abr.	May.	Jun.	Jul.	Ago.	Set.	Oct.	Nov.	Dic.	Ene.		
<b>1. MINERÍA METÁLICA 2/</b>															<b>1. MINERÍA METÁLICA 2/</b>
Oro (Kg.)	113	101	130	121	127	124	155	146	132	135	129	95	121	Oro (Kg.)	

1/ Cifras preliminares.

2/ Unidades Recuperables.

Fuente: MINEM.

Elaboración: BCRP, Sucursal Cusco. Departamento de Estudios Económicos.



**ANEXO 4**

**MADRE DE DIOS: IMPORTACIÓN SEGÚN USO O DESTINO ECONÓMICO 1/**

(Valor FOB en miles de US\$)

TIPO	2021												2022	TIPO
	Ene.	Feb.	Mar.	Abr.	May.	Jun.	Jul.	Ago.	Set.	Oct.	Nov.	Dic.	Ene.	
<b>I. BIENES DE CONSUMO</b>	<b>1 843</b>	<b>1 731</b>	<b>2 347</b>	<b>2 560</b>	<b>2 632</b>	<b>1 746</b>	<b>1 555</b>	<b>1 701</b>	<b>2 810</b>	<b>3 004</b>	<b>4 479</b>	<b>2 625</b>	<b>2 571</b>	<b>I. BIENES DE CONSUMO</b>
Duradero	59	6	0	42	0	1	1	23	36	18	6	284	200	Duradero
No duradero	1 784	1 725	2 347	2 519	2 632	1 745	1 555	1 678	2 774	2 986	4 474	2 341	2 371	No duradero
<b>II. INSUMOS</b>	<b>775</b>	<b>964</b>	<b>693</b>	<b>607</b>	<b>742</b>	<b>1 098</b>	<b>1 051</b>	<b>1 209</b>	<b>1 189</b>	<b>2 000</b>	<b>1 349</b>	<b>2 226</b>	<b>1 129</b>	<b>II. INSUMOS</b>
Combustibles, lubricantes y conexos	0	0	2	4	0	84	4	6	81	8	5	0	2	Combustibles, lubricantes y conexos
Materias primas para la agricultura	0	18	0	18	34	0	0	22	0	18	0	0	0	Materias primas para la agricultura
Materias primas para la industria	775	946	691	584	708	1 013	1 047	1 181	1 108	1 974	1 343	2 226	1 126	Materias primas para la industria
<b>III. BIENES DE CAPITAL</b>	<b>389</b>	<b>800</b>	<b>742</b>	<b>3 813</b>	<b>12 563</b>	<b>26 515</b>	<b>25 320</b>	<b>20 596</b>	<b>8 440</b>	<b>13 000</b>	<b>9 718</b>	<b>5 458</b>	<b>910</b>	<b>III. BIENES DE CAPITAL</b>
Equipo de transporte	3	0	0	2 694	12 074	25 872	23 957	19 256	8 057	12 189	9 231	4 459	5	Equipo de transporte
Materiales de construcción	108	371	311	253	134	291	314	296	341	144	208	382	283	Materiales de construcción
Para la agricultura	86	7	19	95	29	24	62	61	0	95	58	162	91	Para la agricultura
Para la industria	192	422	412	771	325	327	987	982	42	572	221	455	531	Para la industria
<b>TOTAL IMPORTACIONES</b>	<b>3 007</b>	<b>3 495</b>	<b>3 782</b>	<b>6 980</b>	<b>15 937</b>	<b>29 358</b>	<b>27 927</b>	<b>23 505</b>	<b>12 439</b>	<b>18 004</b>	<b>15 546</b>	<b>10 309</b>	<b>4 610</b>	<b>TOTAL IMPORTACIONES</b>

1/ Cifras preliminares.

Fuente: SUNAT.

Elaboración: BCRP, Sucursal Cusco. Departamento de Estudios Económicos.



**ANEXO 5**

**MADRE DE DIOS: IMPORTACIÓN SEGÚN USO O DESTINO ECONÓMICO 1/**  
(Valor FOB en miles de US\$)

TIPO	2021												2022	TIPO
	Ene.	Feb.	Mar.	Abr.	May.	Jun.	Jul.	Ago.	Set.	Oct.	Nov.	Dic.	Ene.	
<b>I. BIENES DE CONSUMO</b>	<b>1 843</b>	<b>1 731</b>	<b>2 347</b>	<b>2 560</b>	<b>2 632</b>	<b>1 746</b>	<b>1 555</b>	<b>1 701</b>	<b>2 810</b>	<b>3 004</b>	<b>4 479</b>	<b>2 625</b>	<b>2 571</b>	<b>I. BIENES DE CONSUMO</b>
<b>Duradero</b>	<b>59</b>	<b>6</b>	<b>0</b>	<b>42</b>	<b>0</b>	<b>1</b>	<b>1</b>	<b>23</b>	<b>36</b>	<b>18</b>	<b>6</b>	<b>284</b>	<b>200</b>	<b>Duradero</b>
Muebles y otro equipo para el hogar	0	1	0	4	0	0	0	1	0	11	0	248	200	Muebles y otro equipo para el hogar
Obj.de adorno de uso personal, instrumento musical y otros	1	3	0	15	0	1	1	5	35	2	5	6	0	Obj.de adorno de uso personal, instrumento musical y otros
Utensilios domésticos	57	2	0	23	0	0	0	16	1	0	0	30	0	Utensilios domésticos
<b>No duradero</b>	<b>1 784</b>	<b>1 725</b>	<b>2 347</b>	<b>2 519</b>	<b>2 632</b>	<b>1 745</b>	<b>1 555</b>	<b>1 678</b>	<b>2 774</b>	<b>2 986</b>	<b>4 474</b>	<b>2 341</b>	<b>2 371</b>	<b>No duradero</b>
Bebidas	0	0	0	0	0	0	0	0	0	0	0	0	0	Bebidas
Otros bienes de consumo no duradero	52	72	0	19	37	0	74	112	5	48	1 543	33	0	Otros bienes de consumo no duradero
Productos alimenticios elaborados	775	653	735	675	1 313	755	873	1 032	2 439	2 696	2 775	1 561	1 169	Productos alimenticios elaborados
Productos alimenticios primarios	957	1 000	1 612	1 806	1 282	989	593	535	329	236	138	738	1 178	Productos alimenticios primarios
<b>II. INSUMOS</b>	<b>775</b>	<b>964</b>	<b>693</b>	<b>607</b>	<b>742</b>	<b>1 098</b>	<b>1 051</b>	<b>1 209</b>	<b>1 189</b>	<b>2 000</b>	<b>1 349</b>	<b>2 226</b>	<b>1 129</b>	<b>II. INSUMOS</b>
<b>Combustibles, lubricantes y conexos</b>	<b>0</b>	<b>0</b>	<b>2</b>	<b>4</b>	<b>0</b>	<b>84</b>	<b>4</b>	<b>6</b>	<b>81</b>	<b>8</b>	<b>5</b>	<b>0</b>	<b>2</b>	<b>Combustibles, lubricantes y conexos</b>
Combustibles semielaborados	0	0	2	4	0	4	4	6	2	8	5	0	2	Combustibles semielaborados
Lubricantes	0	0	0	0	0	80	0	0	78	0	0	0	0	Lubricantes
<b>Materias primas para la agricultura</b>	<b>0</b>	<b>18</b>	<b>0</b>	<b>18</b>	<b>34</b>	<b>0</b>	<b>0</b>	<b>22</b>	<b>0</b>	<b>18</b>	<b>0</b>	<b>0</b>	<b>0</b>	<b>Materias primas para la agricultura</b>
Alimentos para animales elaborados	0	18	0	17	34	0	0	0	0	18	0	0	0	Alimentos para animales elaborados
Alimentos para animales semielaborados	0	0	0	0	0	0	0	0	0	0	0	0	0	Alimentos para animales semielaborados
<b>Materias primas para la industria</b>	<b>775</b>	<b>946</b>	<b>691</b>	<b>584</b>	<b>708</b>	<b>1 013</b>	<b>1 047</b>	<b>1 181</b>	<b>1 108</b>	<b>1 974</b>	<b>1 343</b>	<b>2 226</b>	<b>1 126</b>	<b>Materias primas para la industria</b>
Productos agropecuarios no alimenticios elaborados	63	0	0	0	0	0	62	0	158	79	84	29	19	Productos agropecuarios no alimenticios elaborados
Productos agropecuarios no alimenticios primarios	0	0	0	0	0	0	0	0	0	0	0	0	0	Productos agropecuarios no alimenticios primarios
Productos agropecuarios no alimenticios semielaborados	104	792	590	118	447	438	158	278	243	165	315	668	150	Productos agropecuarios no alimenticios semielaborados
Productos alimenticios primarios	127	67	28	45	93	53	0	49	34	113	162	196	148	Productos alimenticios primarios
Productos alimenticios semielaborados	0	0	0	0	0	6	54	0	33	20	0	7	0	Productos alimenticios semielaborados
Productos mineros elaborados	481	75	0	421	163	369	608	553	621	872	162	638	527	Productos mineros elaborados
Productos mineros semielaborados	0	0	0	0	0	0	30	48	0	107	0	115	0	Productos mineros semielaborados
Productos químico - farmacéuticos primarios	0	0	0	0	0	65	134	240	0	497	473	516	281	Productos químico - farmacéuticos primarios
Productos químico - farmacéuticos semielaborados	0	12	73	0	0	82	0	0	0	113	135	53	0	Productos químico - farmacéuticos semielaborados
<b>III. BIENES DE CAPITAL</b>	<b>389</b>	<b>800</b>	<b>742</b>	<b>3 813</b>	<b>12 563</b>	<b>26 515</b>	<b>25 320</b>	<b>20 596</b>	<b>8 440</b>	<b>13 000</b>	<b>9 718</b>	<b>5 458</b>	<b>910</b>	<b>III. BIENES DE CAPITAL</b>
<b>Equipo de transporte</b>	<b>3</b>	<b>0</b>	<b>0</b>	<b>2 694</b>	<b>12 074</b>	<b>25 872</b>	<b>23 957</b>	<b>19 256</b>	<b>8 057</b>	<b>12 189</b>	<b>9 231</b>	<b>4 459</b>	<b>5</b>	<b>Equipo de transporte</b>
Equipos de transporte-equipos rodantes de transporte	2	0	0	2 694	11 804	25 872	23 925	19 153	8 053	11 944	9 231	3 949	0	Equipos de transporte-equipos rodantes de transporte
Equipos de transporte-partes y accesorios de equipo de transporte	0	0	0	0	270	0	32	103	4	245	0	510	5	Equipos de transporte-partes y accesorios de equipo de transporte
<b>Materiales de construcción</b>	<b>108</b>	<b>371</b>	<b>311</b>	<b>253</b>	<b>134</b>	<b>291</b>	<b>314</b>	<b>296</b>	<b>341</b>	<b>144</b>	<b>208</b>	<b>382</b>	<b>283</b>	<b>Materiales de construcción</b>
Materiales de construcción - elaborados	108	367	311	253	134	291	314	296	341	144	208	382	271	Materiales de construcción - elaborados
Materiales de construcción - semielaborados	0	4	0	0	0	0	0	0	0	0	0	0	11	Materiales de construcción - semielaborados
<b>Para la agricultura</b>	<b>86</b>	<b>7</b>	<b>19</b>	<b>95</b>	<b>29</b>	<b>24</b>	<b>62</b>	<b>61</b>	<b>0</b>	<b>95</b>	<b>58</b>	<b>162</b>	<b>91</b>	<b>Para la agricultura</b>
Bienes de capital para la agricultura-maquinas y herramientas	86	7	19	75	29	24	62	61	0	66	58	162	91	Bienes de capital para la agricultura-maquinas y herramientas
Bienes de capital para la agricultura-otro equipo para la agricultura	0	0	0	0	0	0	0	0	0	0	0	0	0	Bienes de capital para la agricultura-otro equipo para la agricultura
De mas bienes de capital	0	0	0	20	0	0	0	0	0	29	0	0	0	De mas bienes de capital
<b>Para la industria</b>	<b>192</b>	<b>422</b>	<b>412</b>	<b>771</b>	<b>325</b>	<b>327</b>	<b>987</b>	<b>982</b>	<b>42</b>	<b>572</b>	<b>221</b>	<b>455</b>	<b>531</b>	<b>Para la industria</b>
Bienes de capital para la industria-herramientas	19	103	0	6	0	97	4	107	0	5	76	8	0	Bienes de capital para la industria-herramientas
Bienes de capital para la industria-maquinas y aparatos de ofic. serv. y científicos	0	5	0	0	0	1	476	237	0	129	8	103	21	Bienes de capital para la industria-maquinas y aparatos de ofic. serv. y científicos
Bienes de capital para la industria-otro equipo fijo	172	312	411	735	325	223	486	501	42	434	123	131	494	Bienes de capital para la industria-otro equipo fijo
Bienes de capital para la industria-partes y accesorios de maquinaria industrial	0	1	1	30	0	5	21	137	0	4	14	213	17	Bienes de capital para la industria-partes y accesorios de maquinaria industrial
<b>TOTAL IMPORTACIONES</b>	<b>3 007</b>	<b>3 495</b>	<b>3 782</b>	<b>6 980</b>	<b>15 937</b>	<b>29 358</b>	<b>27 927</b>	<b>23 505</b>	<b>12 439</b>	<b>18 004</b>	<b>15 546</b>	<b>10 309</b>	<b>4 610</b>	<b>TOTAL IMPORTACIONES</b>

1/ Cifras preliminares.

Fuente: SUNAT.

Elaboración: BCRP, Sucursal Cusco. Departamento de Estudios Económicos.



**ANEXO 6**

**MADRE DE DIOS: CRÉDITOS 1/**  
(Saldos en millones de Soles)

ENTIDADES FINANCIERAS	2021												2022	ENTIDADES FINANCIERAS
	Ene.	Feb.	Mar.	Abr.	May.	Jun.	Jul.	Ago.	Set.	Oct.	Nov.	Dic.	Ene.	
<b>I. Banco de la nación 2/</b>	<b>39</b>	<b>39</b>	<b>38</b>	<b>38</b>	<b>38</b>	<b>38</b>	<b>38</b>	<b>38</b>	<b>38</b>	<b>39</b>	<b>40</b>	<b>41</b>	<b>41</b>	<b>I. Banco de la nación 2/</b>
<b>II. Agrobanco 3/</b>	<b>3</b>	<b>3</b>	<b>3</b>	<b>3</b>	<b>3</b>	<b>4</b>	<b>4</b>	<b>4</b>	<b>5</b>	<b>5</b>	<b>6</b>	<b>6</b>	<b>6</b>	<b>II. Agrobanco 3/</b>
<b>III. Banca múltiple</b>	<b>303</b>	<b>304</b>	<b>304</b>	<b>308</b>	<b>309</b>	<b>312</b>	<b>310</b>	<b>312</b>	<b>316</b>	<b>319</b>	<b>324</b>	<b>324</b>	<b>315</b>	<b>III. Banca múltiple</b>
<b>IV. Instituciones no bancarias</b>	<b>486</b>	<b>487</b>	<b>484</b>	<b>486</b>	<b>488</b>	<b>487</b>	<b>488</b>	<b>494</b>	<b>499</b>	<b>507</b>	<b>517</b>	<b>522</b>	<b>525</b>	<b>IV. Instituciones no bancarias</b>
Financieras	54	53	51	50	50	47	46	47	47	48	50	52	52	Financieras
Cajas Municipales	431	434	433	436	438	440	442	447	452	458	467	470	473	Cajas Municipales
Cajas Rurales	0	0	0	0	0	0	0	0	0	0	0	0	0	Cajas Rurales
Edpymes	0	0	0	0	0	0	0	0	0	0	0	0	0	Edpymes
<b>TOTAL</b>	<b>830</b>	<b>832</b>	<b>830</b>	<b>835</b>	<b>839</b>	<b>840</b>	<b>840</b>	<b>849</b>	<b>858</b>	<b>870</b>	<b>886</b>	<b>893</b>	<b>887</b>	<b>TOTAL</b>
<b>En M/N</b>	<b>819</b>	<b>821</b>	<b>819</b>	<b>823</b>	<b>827</b>	<b>828</b>	<b>827</b>	<b>836</b>	<b>846</b>	<b>858</b>	<b>874</b>	<b>882</b>	<b>886</b>	<b>En M/N</b>
<b>En M/E</b>	<b>11</b>	<b>11</b>	<b>11</b>	<b>12</b>	<b>12</b>	<b>12</b>	<b>13</b>	<b>13</b>	<b>13</b>	<b>12</b>	<b>12</b>	<b>12</b>	<b>1</b>	<b>En M/E</b>

1/ Cifras preliminares.

2/ Considera solo los créditos de consumo e hipotecario.

3/ No considera los créditos a las demás empresas del sistema financiero.

Fuente: SBS.

Elaboración: BCRP, Sucursal Cusco. Departamento de Estudios Económicos.



**ANEXO 7**

**MADRE DE DIOS: CARTERA PESADA 1/**

(En porcentajes)

ENTIDADES FINANCIERAS	2020	2021												ENTIDADES FINANCIERAS
	Dic.	Ene.	Feb.	Mar.	Abr.	May.	Jun.	Jul.	Ago.	Set.	Oct.	Nov.	Dic.	
<b>I. Banco de la nación</b>	<b>4,4</b>	<b>4,4</b>	<b>4,3</b>	<b>4,4</b>	<b>4,4</b>	<b>4,4</b>	<b>4,3</b>	<b>4,5</b>	<b>4,7</b>	<b>4,8</b>	<b>4,8</b>	<b>4,6</b>	<b>4,4</b>	<b>I. Banco de la nación</b>
<b>II. Agrobanco</b>	<b>88,0</b>	<b>91,3</b>	<b>89,9</b>	<b>81,4</b>	<b>85,6</b>	<b>76,1</b>	<b>71,8</b>	<b>62,1</b>	<b>55,4</b>	<b>47,4</b>	<b>42,1</b>	<b>38,4</b>	<b>33,0</b>	<b>II. Agrobanco</b>
<b>III. Banca múltiple</b>	<b>5,5</b>	<b>5,5</b>	<b>5,4</b>	<b>5,5</b>	<b>5,0</b>	<b>4,7</b>	<b>5,0</b>	<b>5,0</b>	<b>4,1</b>	<b>4,9</b>	<b>4,5</b>	<b>5,3</b>	<b>5,3</b>	<b>III. Banca múltiple</b>
<b>IV. Instituciones no bancarias</b>	<b>4,3</b>	<b>4,4</b>	<b>4,5</b>	<b>4,5</b>	<b>4,5</b>	<b>4,6</b>	<b>4,1</b>	<b>4,0</b>	<b>4,0</b>	<b>3,5</b>	<b>3,4</b>	<b>3,2</b>	<b>2,5</b>	<b>IV. Instituciones no bancarias</b>
Cajas Municipales	3,3	3,4	3,6	4,0	4,2	4,3	3,8	3,9	3,9	3,5	3,4	3,2	2,5	Cajas Municipales
Cajas Rurales de Ahorro y Crédito	0,0	0,0	0,0	0,0	0,0	0,0	0,0	0,0	0,0	0,0	0,0	0,0	0,0	Cajas Rurales de Ahorro y Crédito
Edpymes	0,0	0,0	0,0	0,0	0,0	0,0	0,0	0,0	0,0	0,0	0,0	0,0	0,0	Edpymes
Financieras	11,8	12,9	11,5	8,6	7,7	7,6	6,5	4,8	4,8	4,1	3,7	2,8	2,7	Financieras
<b>TOTAL</b>	<b>5,1</b>	<b>5,1</b>	<b>5,1</b>	<b>5,2</b>	<b>5,0</b>	<b>4,9</b>	<b>4,7</b>	<b>4,7</b>	<b>4,3</b>	<b>4,4</b>	<b>4,1</b>	<b>4,3</b>	<b>3,9</b>	<b>TOTAL</b>

1/ Cifras preliminares.

Fuente: SBS.

Elaboración: BCRP, Sucursal Cusco. Departamento de Estudios Económicos.

**ANEXO 8**

**MADRE DE DIOS: DEPÓSITOS 1/**  
(Saldos en millones de Soles)

ENTIDADES FINANCIERAS	2021												2022	ENTIDADES FINANCIERAS
	Ene.	Feb.	Mar.	Abr.	May.	Jun.	Jul.	Ago.	Set.	Oct.	Nov.	Dic.	Ene.	
<b>I. Banco de la nación</b>	111	111	111	115	119	119	124	123	128	124	124	133	128	<b>I. Banco de la nación</b>
<b>II. Banca múltiple</b>	295	291	288	286	295	291	294	304	315	313	306	308	320	<b>II. Banca múltiple</b>
<b>III. Instituciones no bancarias</b>	174	172	172	174	174	178	182	192	195	195	197	189	189	<b>III. Instituciones no bancarias</b>
Financieras	7	6	7	6	6	6	6	7	7	7	7	7	7	Financieras
Cajas Municipales	167	166	166	167	167	172	176	185	188	188	190	183	183	Cajas Municipales
Cajas Rurales	0	0	0	0	0	0	0	0	0	0	0	0	0	Cajas Rurales
<b>TOTAL</b>	<b>580</b>	<b>574</b>	<b>571</b>	<b>574</b>	<b>588</b>	<b>588</b>	<b>600</b>	<b>619</b>	<b>638</b>	<b>632</b>	<b>627</b>	<b>630</b>	<b>637</b>	<b>TOTAL</b>
<b>En M/N</b>	<b>529</b>	<b>521</b>	<b>516</b>	<b>518</b>	<b>530</b>	<b>528</b>	<b>542</b>	<b>559</b>	<b>574</b>	<b>571</b>	<b>564</b>	<b>564</b>	<b>567</b>	<b>En M/N</b>
<b>En M/E</b>	<b>51</b>	<b>53</b>	<b>56</b>	<b>56</b>	<b>58</b>	<b>61</b>	<b>58</b>	<b>59</b>	<b>64</b>	<b>61</b>	<b>63</b>	<b>66</b>	<b>70</b>	<b>En M/E</b>

1/ Cifras preliminares.

Fuente: SBS.

Elaboración: BCRP, Sucursal Cusco. Departamento de Estudios Económicos.

**ANEXO 9**

**MADRE DE DIOS: EJECUCIÓN DEL PRESUPUESTO PÚBLICO**

(Millones de Soles)

TIPO	2021												2022	TIPO
	Ene.	Feb.	Mar.	Abr.	May.	Jun.	Jul.	Ago.	Set.	Oct.	Nov.	Dic.	Ene.	
<b>I. GASTOS CORRIENTES</b>	<b>44</b>	<b>45</b>	<b>48</b>	<b>43</b>	<b>54</b>	<b>44</b>	<b>48</b>	<b>137</b>	<b>130</b>	<b>55</b>	<b>69</b>	<b>118</b>	<b>47</b>	<b>I. GASTOS CORRIENTES</b>
Gobierno Nacional	23	21	16	17	27	15	18	104	97	27	38	38	19	Gobierno Nacional
Gobierno Regional	19	21	26	21	23	22	23	25	25	22	24	63	25	Gobierno Regional
Gobiernos Locales	2	4	7	5	5	6	8	8	8	6	7	17	3	Gobiernos Locales
<b>Remuneraciones</b>	<b>22</b>	<b>23</b>	<b>26</b>	<b>21</b>	<b>23</b>	<b>22</b>	<b>24</b>	<b>23</b>	<b>22</b>	<b>21</b>	<b>23</b>	<b>37</b>	<b>29</b>	<b>Remuneraciones</b>
Gobierno Nacional	7	6	6	6	7	6	8	7	7	7	8	10	7	Gobierno Nacional
Gobierno Regional	14	15	19	14	15	15	15	15	14	13	15	25	20	Gobierno Regional
Gobiernos Locales	1	1	1	1	1	1	1	1	1	1	1	2	1	Gobiernos Locales
<b>Bienes y Servicios</b>	<b>21</b>	<b>14</b>	<b>17</b>	<b>16</b>	<b>29</b>	<b>18</b>	<b>20</b>	<b>111</b>	<b>93</b>	<b>20</b>	<b>34</b>	<b>51</b>	<b>16</b>	<b>Bienes y Servicios</b>
Gobierno Nacional	15	6	6	6	18	6	7	95	78	7	20	14	9	Gobierno Nacional
Gobierno Regional	4	5	6	6	7	7	7	9	7	8	8	22	5	Gobierno Regional
Gobiernos Locales	1	2	5	4	4	5	6	6	7	5	6	15	2	Gobiernos Locales
<b>Transferencias 1/</b>	<b>1</b>	<b>9</b>	<b>5</b>	<b>6</b>	<b>2</b>	<b>4</b>	<b>4</b>	<b>3</b>	<b>16</b>	<b>14</b>	<b>12</b>	<b>30</b>	<b>3</b>	<b>Transferencias 1/</b>
Gobierno Nacional	1	8	4	6	1	3	3	2	12	13	11	13	2	Gobierno Nacional
Gobierno Regional	1	1	1	0	1	1	1	0	4	1	0	16	0	Gobierno Regional
Gobiernos Locales	0	0	0	0	0	0	1	0	0	0	0	1	0	Gobiernos Locales
<b>II. FORMACIÓN BRUTA DE CAPITAL</b>	<b>7</b>	<b>14</b>	<b>24</b>	<b>134</b>	<b>23</b>	<b>21</b>	<b>27</b>	<b>20</b>	<b>21</b>	<b>138</b>	<b>23</b>	<b>51</b>	<b>3</b>	<b>II. FORMACIÓN BRUTA DE CAPITAL</b>
Gobierno Nacional	4	5	7	122	6	3	5	3	5	124	5	6	0	Gobierno Nacional
Gobierno Regional	2	6	9	9	13	12	18	12	10	11	13	26	2	Gobierno Regional
Gobiernos Locales	1	3	7	3	4	5	5	4	6	3	5	19	1	Gobiernos Locales
<b>III. OTROS GASTOS DE CAPITAL 2/</b>	<b>0</b>	<b>0</b>	<b>0</b>	<b>0</b>	<b>0</b>	<b>0</b>	<b>3</b>	<b>0</b>	<b>0</b>	<b>0</b>	<b>0</b>	<b>0</b>	<b>0</b>	<b>III. OTROS GASTOS DE CAPITAL 2/</b>
<b>GASTO NO FINANCIERO TOTAL (I+II+III)</b>	<b>51</b>	<b>59</b>	<b>72</b>	<b>177</b>	<b>78</b>	<b>65</b>	<b>79</b>	<b>157</b>	<b>151</b>	<b>193</b>	<b>92</b>	<b>169</b>	<b>50</b>	<b>GASTO NO FINANCIERO TOTAL (I+II+III)</b>
<i>Gobierno Nacional</i>	<i>26</i>	<i>26</i>	<i>23</i>	<i>139</i>	<i>33</i>	<i>18</i>	<i>24</i>	<i>108</i>	<i>101</i>	<i>152</i>	<i>43</i>	<i>44</i>	<i>19</i>	<i>Gobierno Nacional</i>
<i>Gobierno Regional</i>	<i>21</i>	<i>26</i>	<i>35</i>	<i>30</i>	<i>36</i>	<i>35</i>	<i>41</i>	<i>38</i>	<i>35</i>	<i>32</i>	<i>37</i>	<i>89</i>	<i>27</i>	<i>Gobierno Regional</i>
<i>Gobiernos Locales</i>	<i>3</i>	<i>6</i>	<i>14</i>	<i>8</i>	<i>9</i>	<i>12</i>	<i>13</i>	<i>12</i>	<i>14</i>	<i>10</i>	<i>12</i>	<i>36</i>	<i>4</i>	<i>Gobiernos Locales</i>

1/ Incluye el pago de pensiones, donaciones y otros gastos corrientes.

2/ Incluye donaciones y transferencias.

Información actualizada al 31 de enero de 2022.

Fuente: MEF.

Elaboración: BCRP, Sucursal Cusco. Departamento de Estudios Económicos.



**ANEXO 10**

**MADRE DE DIOS: INGRESOS CORRIENTES DEL GOBIERNO CENTRAL 1/**

(Millones de soles)

INGRESOS	2021												2022	INGRESOS
	Ene.	Feb.	Mar.	Abr.	May.	Jun.	Jul.	Ago.	Set.	Oct.	Nov.	Dic.	Ene.	
<b>I. INGRESOS TRIBUTARIOS</b>	<b>9</b>	<b>9</b>	<b>11</b>	<b>11</b>	<b>16</b>	<b>20</b>	<b>32</b>	<b>31</b>	<b>22</b>	<b>24</b>	<b>24</b>	<b>19</b>	<b>14</b>	<b>I. INGRESOS TRIBUTARIOS</b>
<b>1. Impuestos a los ingresos</b>	<b>6</b>	<b>5</b>	<b>7</b>	<b>5</b>	<b>6</b>	<b>7</b>	<b>6</b>	<b>7</b>	<b>7</b>	<b>7</b>	<b>7</b>	<b>8</b>	<b>8</b>	<b>1. Impuestos a los ingresos</b>
- Personas Naturales	2	1	1	1	1	1	1	2	1	1	1	2	2	- Personas Naturales
- Personas Jurídicas	4	4	4	3	3	5	4	5	6	6	6	6	6	- Personas Jurídicas
- Regularización	0	0	2	1	2	1	1	0	0	0	0	0	0	- Regularización
<b>2. Impuestos a la importación</b>	<b>0</b>	<b>0</b>	<b>0</b>	<b>0</b>	<b>0</b>	<b>0</b>	<b>0</b>	<b>0</b>	<b>0</b>	<b>0</b>	<b>0</b>	<b>0</b>	<b>0</b>	<b>2. Impuestos a la importación</b>
<b>3. Impuesto General a las Ventas</b>	<b>3</b>	<b>3</b>	<b>3</b>	<b>4</b>	<b>9</b>	<b>12</b>	<b>24</b>	<b>22</b>	<b>13</b>	<b>16</b>	<b>15</b>	<b>9</b>	<b>5</b>	<b>3. Impuesto General a las Ventas</b>
- Operaciones Internas	1	1	1	1	1	1	1	1	2	2	2	2	2	- Operaciones Internas
- Operaciones Externas	1	2	1	3	8	10	23	21	11	14	14	7	4	- Operaciones Externas
<b>4. Impuesto Selectivo al Consumo</b>	<b>0</b>	<b>0</b>		<b>0</b>	<b>0</b>	<b>0</b>	<b>0</b>	<b>0</b>	<b>0</b>	<b>0</b>	<b>0</b>	<b>0</b>	<b>0</b>	<b>4. Impuesto Selectivo al Consumo</b>
<b>5. Otros Ingresos tributarios</b>	<b>1</b>	<b>1</b>	<b>1</b>	<b>1</b>	<b>1</b>	<b>1</b>	<b>1</b>	<b>2</b>	<b>2</b>	<b>1</b>	<b>1</b>	<b>2</b>	<b>1</b>	<b>5. Otros Ingresos tributarios</b>
<b>II. INGRESOS NO TRIBUTARIOS</b>	<b>0</b>	<b>0</b>	<b>0</b>	<b>0</b>	<b>0</b>	<b>0</b>	<b>0</b>	<b>0</b>	<b>0</b>	<b>0</b>	<b>0</b>	<b>0</b>	<b>0</b>	<b>II. INGRESOS NO TRIBUTARIOS</b>
<b>INGRESOS CORRIENTES (I+II)</b>	<b>10</b>	<b>9</b>	<b>11</b>	<b>11</b>	<b>16</b>	<b>20</b>	<b>32</b>	<b>31</b>	<b>22</b>	<b>25</b>	<b>24</b>	<b>19</b>	<b>14</b>	<b>INGRESOS CORRIENTES (I+II)</b>

1/ Debido al redondeo de los datos parciales, los totales pueden diferir de la suma de las partes.

Fuente: SUNAT.

Elaboración: BCRP, Sucursal Cusco. Departamento de Estudios Económicos.

