

BANCO CENTRAL DE RESERVA DEL PERÚ
SUCURSAL CUSCO



MADRE DE DIOS: Síntesis de Actividad Económica
Noviembre 2021¹

Departamento de Estudios Económicos

¹ En la elaboración del presente informe participaron Víctor Chique, José Apaza y Juniors Sánchez.

ÍNDICE

	<i>Página</i>
RESUMEN EJECUTIVO.....	3
I. ACTIVIDAD PRODUCTIVA.....	5
1. Actividad Primaria.....	5
1.1 Sector agropecuario.....	5
1.2 Sector pesca.....	6
1.3 Sector minería.....	7
2. Otros indicadores sectoriales.....	8
2.1 Arribos a los establecimientos de hospedaje.....	8
II. ASPECTOS LABORALES.....	9
1. Empleo.....	9
III. SECTOR EXTERNO.....	10
1. Importaciones.....	10
IV. CRÉDITO Y DEPÓSITOS.....	11
1. Crédito.....	11
2. Depósitos.....	13
V. EJECUCIÓN DEL PRESUPUESTO DE GASTOS DEL GOBIERNO GENERAL.....	15
1. Gasto no financiero.....	15
2. Gastos corrientes.....	15
3. Formación bruta de capital.....	15
VI. ANEXOS.....	18

RESUMEN EJECUTIVO

Principales hechos de importancia

- Las actividades primarias reportaron resultados mixtos en noviembre; el **sector pesca** creció 43,8 por ciento y **minería** 18,1 por ciento; sin embargo, el **sector agropecuario** decreció 1,9 por ciento.
- En otros indicadores de la actividad económica de la región; la **inversión** se contrajo en 18,8 por ciento; por el contrario, el **saldo de crédito** aumentó 13,9 por ciento.

Actividad Primaria

- El **sector agropecuario** mostró una reducción de 1,9 por ciento interanual respecto a noviembre de 2020, explicado por una menor producción de papaya, piña y plátano; siendo contrarrestado en parte por una mayor producción de palta. En cambio, en el periodo enero - noviembre de 2021, la producción agropecuaria creció 2,2 por ciento.
- El **sector pesca** creció 43,8 por ciento interanual en noviembre, como consecuencia de una mayor captura de zúngaro, doncella, yahuarachi y paco. En el mismo sentido, entre enero y noviembre de 2021, la actividad pesquera aumentó 49,3 por ciento, debido a una mayor extracción de zúngaro y producción de paco.
- La **actividad minera** se expandió 18,1 por ciento interanual en noviembre, asociado a los mayores niveles de extracción de oro. No obstante, en el acumulado a noviembre de 2021, la producción descendió 28,7 por ciento frente a similar periodo de 2020.

Otros Indicadores de Actividad Económica

- El **saldo de crédito** (S/ 886 millones) aumentó 13,9 por ciento interanual al cierre del mes de noviembre. El resultado de este mes fue reflejo de los mayores créditos a empresas (19,3 por ciento) y a personas (3,0 por ciento).
- El gasto público en **inversión** alcanzó los S/ 23 millones, monto menor en 18,8 por ciento en términos reales, como resultado del menor gasto en el Gobierno nacional y el Gobierno regional. No obstante, la inversión se expandió en 17,8 por ciento en el periodo enero - noviembre de 2021 con respecto a similar periodo del año previo.

CUADRO N° 1
OTROS INDICADORES DE ACTIVIDAD ECONÓMICA
 (Variación % respecto a similar mes del año anterior)

	Jun. 21	Jul. 21	Ago. 21	Set. 21	Oct. 21	Nov. 21
Arribos a los establecimientos de hospedaje	↑ 2 148,5	↑ 223,3	↑ 187,2	↑ 92,1	↑ 89,3	n.d.
Crédito total 1/	↑ 19,4	↑ 17,8	↑ 16,9	↑ 13,6	↑ 13,4	↑ 13,9
Crédito de consumo 1/	↓ -1,5	↓ -1,7	↓ -1,6	↓ -1,3	↓ -0,6	↑ 2,0
Crédito hipotecario 1/	↑ 5,8	↑ 8,4	↑ 16,0	↑ 12,4	↑ 19,9	↑ 15,1
Inversión Pública 2/	↑ 246,0	↑ 169,4	↑ 60,6	↓ -16,6	↓ -2,5	↓ -18,8

1/ En términos nominales.

2/ En términos reales.

Fuentes: MINCETUR, SBS y MEF.

I. ACTIVIDAD PRODUCTIVA

1. Actividad Primaria

1.1 Sector agropecuario

- El sector agropecuario presentó una reducción de 1,9 por ciento en noviembre respecto al registro interanual, debido a una menor producción del subsector agrícola (-4,1 por ciento), compensado en parte por el aumento en el subsector pecuario (0,7 por ciento). En cambio, entre enero y noviembre de 2021, la producción agropecuaria creció 2,2 por ciento, sustentado por el aumento del subsector agrícola (3,1 por ciento) y pecuario (1,0 por ciento).
- La contracción del subsector agrícola fue explicada por la menor producción orientada al mercado interno (-7,3 por ciento), compensado en parte por el aumento de la producción destinada al mercado externo y agroindustria (38,9 por ciento). En el primer grupo se registró una menor producción de papaya (-41,4 por ciento), piña (-13,4 por ciento) y plátano (-4,3 por ciento), principalmente; no obstante, en el segundo grupo se observó una mayor producción de palta (54,5 por ciento), mango (29,1 por ciento) y cacao (21,9 por ciento). En el periodo enero - noviembre de 2021, la actividad agrícola creció 3,1 por ciento, asociada a la mayor producción de cacao (19,7 por ciento), maíz amarillo duro (12,3 por ciento) y plátano (7,2 por ciento).
- En el mes de noviembre, el aumento del subsector pecuario (0,7 por ciento) fue explicado por la mayor producción de vacuno (2,6 por ciento) y ave (0,7 por ciento). Asimismo, en el acumulado a noviembre de 2021, el subsector creció 1,0 por ciento, debido al incremento en la producción de porcino (8,0 por ciento) y ave (0,7 por ciento).

CUADRO N° 2
SECTOR AGROPECUARIO 1/
(Miles de Toneladas)

Subsectores	Estructura Porcentual 2019 2/	Noviembre			Enero - Noviembre				
		2020	2021	Var. %	Contribución al crecimiento 3/	2020	2021	Var. %	Contribución al crecimiento 3/
AGRÍCOLA	52,7			-4,1	-2,2			3,1	1,7
Orientada al mercado externo y agroindustria 2/	11,5			38,9	1,4			14,2	1,9
Palta	0,4	0,2	0,3	54,5	1,0	0,5	0,5	6,0	0,0
Cacao	3,4	0,0	0,0	21,9	0,3	1,2	1,4	19,7	0,7
Mango	0,1	0,1	0,2	29,1	0,2	0,2	0,3	23,6	0,0
Caña de azucar	0,1	0,2	0,2	27,8	0,0	2,1	2,0	-3,6	0,0
Achiote	0,0	0,0	0,0	-	-	0,0	0,0	71,4	0,0
Café	0,0	0,0	0,0	-	-	0,0	0,0	26,7	0,0
Maíz amarillo duro	7,5	0,0	0,0	-	-	22,1	24,8	12,3	1,1
Orientada al mercado interno 2/	41,2			-7,3	-3,6			-0,4	-0,2
Papaya	5,9	2,7	1,6	-41,4	-2,4	30,2	27,2	-10,1	-0,5
Plátano	6,7	4,0	3,8	-4,3	-0,4	32,2	34,6	7,2	0,5
Piña	1,3	0,9	0,8	-13,4	-0,3	7,0	5,9	-16,0	-0,3
Arroz cáscara	3,1	0,4	0,3	-11,6	-0,3	7,0	6,8	-2,5	-0,1
Brachiaría	18,1	81,4	80,7	-0,8	-0,2	871,8	866,1	-0,7	-0,1
Yuca	3,4	2,1	2,1	-1,1	-0,1	18,1	19,8	9,6	0,4
Copoazú	0,6	0,0	0,0	-	-	0,6	0,4	-25,5	-0,1
Limón	0,2	0,0	0,1	52,2	0,1	0,6	0,7	13,4	0,0
PECUARIO	47,3			0,7	0,3			1,0	0,4
Vacuno 4/	11,6	0,3	0,4	2,6	0,3	3,6	3,7	1,2	0,1
Ave 4/	25,6	0,9	0,9	0,7	0,2	10,2	10,2	0,7	0,2
Leche	0,8	0,1	0,1	-1,0	0,0	1,3	1,4	1,3	0,0
Huevos	6,1	0,2	0,2	0,4	0,0	3,2	3,2	-1,2	-0,1
Ovino 4/	0,3	0,0	0,0	-25,0	-0,1	0,1	0,1	-9,6	0,0
Porcino 4/	2,9	0,1	0,1	-2,9	-0,1	1,3	1,4	8,0	0,2
SECTOR AGROPECUARIO	100,0			-1,9	-1,9			2,2	2,2

1/ Cifras preliminares.

2/ Estimado a precios del 2007.

3/ Con base en la estructura de similar periodo 2020.

4/ Peso de animal en pie.

Fuente: MIDAGRI.

Elaboración: BCRP, Sucursal Cusco. Departamento de Estudios Económicos.

- La campaña 2021/2022 inició en agosto, en el acumulado hasta noviembre se registró 11 266 hectáreas instaladas, mayor en 7,0 por ciento en comparación con similar periodo de la campaña pasada (2020/2021), en términos absolutos se expandió en 740 hectáreas. El desempeño positivo de la campaña se debe a las mayores instalaciones de cultivos permanentes y semipermanentes, que se expandieron en 17,1 por ciento, como cacao (322,9 por ciento), brachiaria (50,8 por ciento) y plátano (26,1 por ciento); asimismo, los cultivos transitorios mostraron un incremento de 6,2 por ciento, por las mayores siembras de maíz amarillo duro (13,1 por ciento), principalmente.

CUADRO N° 3
SUPERFICIE SEMBRADA 1/
(Hectáreas)

	Campaña agrícola 2/		Variación	
	2020/2021	2021/2022	Absoluta	Porcentual
CULTIVOS TRANSITORIOS	9 706	10 306	600	6,2
Maíz amarillo duro	6 887	7 787	900	13,1
Kión	0	4	4	-
Uncucha	35	38	3	8,6
Sandía	25	27	2	8,0
Caigua	0	0	0	-
Col	0	0	0	-
Zapallo	0	0	0	-
Pepinillo	1	0	-1	-100,0
Yuca	561	559	-2	-0,4
Camote	18	10	-8	-44,4
Arroz	2 179	1 881	-298	-13,7
Otros	0	0	0	-
CULTIVOS PERMANENTES Y SEMIPERMANENTES	820	960	140	17,1
Brachiaria	315	475	160	50,8
Cacao	35	148	113	322,9
Plátano	203	256	53	26,1
Papaya	199	0	-199	-100,0
Otros	68	81	13	19,1
Total	10 526	11 266	740	7,0

1/ Cifras preliminares.

2/ De agosto 2021 a noviembre 2021.

Fuente: MIDAGRI.

Elaboración: BCRP, Sucursal Cusco. Departamento de Estudios Económicos.

1.2 Sector pesca

- La actividad pesquera creció 43,8 por ciento interanual en noviembre, como consecuencia de una mayor captura zúngaro (116,3 por ciento), doncella (107,2 por ciento) y yahuarachi (65,5 por ciento); asimismo, por la mayor producción de paco (44,0 por ciento), que aumentó su producción de 19 toneladas en noviembre de 2020 a 27 toneladas en noviembre de 2021; pese a una menor extracción de chambira (-85,2 por ciento).
- En el acumulado enero - noviembre de 2021, la actividad pesquera aumentó 49,3 por ciento, debido a una mayor extracción de zúngaro (171,4 por ciento) y producción de paco (28,6 por ciento).

CUADRO N° 4
SECTOR PESCA 1/
(En toneladas)

Subsectores	Noviembre			Enero - Noviembre		
	2020	2021	Var. %	2020	2021	Var. %
Consumo Humano Directo (CHD)						
Fresco	43	60	39,6	354	513	44,7
SECTOR PESCA 2/			43,8			49,3

1/ Cifras preliminares.

2/ Estimado a precios de 2007.

Fuente: PRODUCE.

Elaboración: BCRP, Sucursal Cusco. Departamento de Estudios Económicos.

1.3 Sector minería

- La producción minera se expandió en 18,1 por ciento interanual en noviembre, debido a que la producción de oro ascendió de 105 kilogramos en noviembre de 2020 a 124 kilogramos en noviembre de 2021.
- Por el contrario, entre enero y noviembre de 2021, la producción descendió 28,7 frente a similar periodo de 2020. El resultado fue asociado a las medidas de emergencia sanitaria y a las interdicciones que se realizó el Gobierno contra la minería ilegal.

**CUADRO N° 5
SECTOR MINERÍA 1/**

Mineral	Estructura Porcentual 2019 3/	Noviembre				Enero - Noviembre			
		2020	2021	Var.%	Contribución 4/	2020	2021	Var.%	Contribución 4/
Oro (Kg.)	100,0	105	124	18,1	18,1	1 966	1 402	-28,7	-28,7
SECTOR MINERÍA 2/ 3/	100,0			18,1	18,1			-28,7	-28,7

1/ Cifras preliminares.

2/ Unidades Recuperables

3/ Estimado a precios de 2007.

4/ Con base en la estructura de similar periodo de 2020.

Fuente: MINEM.

**GRÁFICO N° 1
EVOLUCIÓN DE LA PRODUCCIÓN MINERA**
(Variación % real respecto a similar periodo del año anterior)

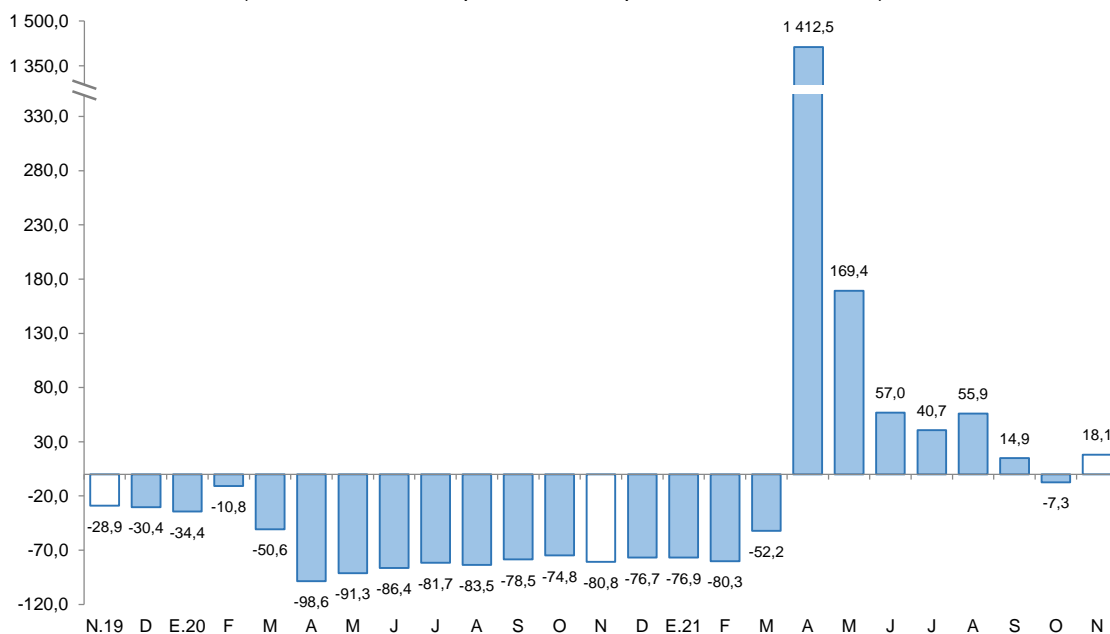

Fuente: MINEM.

Elaboración: BCRP, Sucursal Cusco, Departamento de Estudios Económicos.

- En noviembre, el precio promedio mensual de oro alcanzó la cotización de US\$/oz.tr. 1 820,2, siendo mayor con respecto a la cotización del mes previo (US\$/oz.tr. 1 776,9). Este comportamiento fue consistente con el retroceso del dólar con respecto a una canasta de las principales divisas, y una mayor demanda como activo de refugio.

2. Otros indicadores sectoriales

2.1 Arribos a los establecimientos de hospedaje

- El arribo de turistas a los establecimientos de hospedaje de Madre de Dios alcanzó los 48 762 visitantes en octubre de 2021, superior en 89,3 por ciento en comparación a los 25 762 visitantes que arribaron en octubre de 2020. La expansión estuvo asociada a la mayor llegada de turistas extranjeros (326,2 por ciento) y nacionales (80,7 por ciento).
- Las visitas de turistas extranjeros se debieron a las mayores llegadas de Estados Unidos, Francia e Inglaterra, principalmente. Asimismo, el mayor flujo de arribos nacionales se explicó por la mayor afluencia proveniente de Lima, que se incrementó en 5 971 visitantes; seguido de Cusco, en 2 086 visitantes, y Arequipa en 768 visitantes, frente a los registros de octubre 2020.
- En el mismo sentido, en el periodo enero - octubre de 2021, los arribos a la región crecieron 118,4 por ciento respecto a similar periodo 2020; por los mayores arribos de turistas nacionales (132,4 por ciento), pese a una reducción del número de turistas extranjeros (-3,3 por ciento).

GRÁFICO N° 2
EVOLUCIÓN DE ARRIBOS A ESTABLECIMIENTOS DE HOSPEDAJE
(Variación % respecto a similar mes del año anterior)

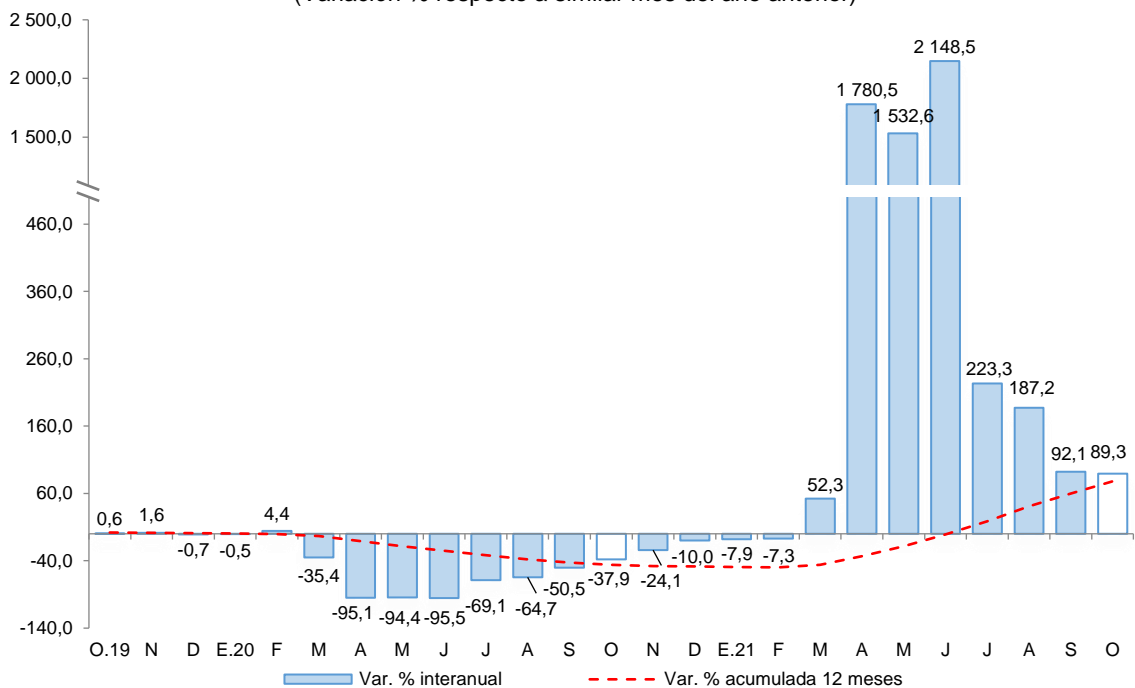

Fuente: MINCETUR - Encuesta Mensual a Establecimientos de Hospedaje Temporal.
Elaboración: BCRP, Sucursal Cusco. Departamento de Estudios Económicos.

II. ASPECTOS LABORALES

1. Empleo

- En Madre de Dios, el número de trabajadores asalariados privados formales ascendió a 10 303 en setiembre de 2021, siendo mayor en 15,4 por ciento con respecto a setiembre de 2020. La expansión fue explicada por una mayor contratación en los sectores minería (31,1 por ciento), agrícola (25,8 por ciento) y comercio (18,0 por ciento), principalmente.
- En el periodo enero - setiembre, en promedio los trabajos asalariados crecieron 7,8 por ciento asociado a una mayor contratación en los sectores minería (37,7 por ciento), comercio (11,1 por ciento) y manufactura (8,7 por ciento).

CUADRO N° 6
NÚMERO DE TRABAJADORES DEL SECTOR PRIVADO FORMAL 1/
(Planilla Electrónica – PLAME y T-Registro)

Sectores	Setiembre			Enero - Setiembre		
	2020	2021	Var. %	2020	2021	Var. %
Agrícola 2/	1 184	1 489	25,8	1 238	1 248	0,9
Comercio	2 162	2 552	18,0	2 144	2 381	11,1
Construcción	61	92	50,8	42	95	128,6
Manufactura	817	874	7,0	703	764	8,7
Minería	765	1 003	31,1	701	965	37,7
Servicios	3 920	4 202	7,2	4 033	4 072	1,0
No precisa	19	91	378,9	27	56	103,2
TOTAL	8 928	10 303	15,4	8 887	9 581	7,8

1/ Cifras preliminares.

2/ Incluye ganadería, caza y silvicultura.

Fuente: MTPE - Observatorio de la Formalización Laboral

Elaboración: BCRP, Sucursal Cusco. Departamento de Estudios Económicos.

GRÁFICO N° 3
CIUDAD DE PUERTO MALDONADO: EMPLEO FORMAL URBANO EN EMPRESAS
DE 10 A MÁS TRABAJADORES

(Variación % respecto a similar mes del año anterior)

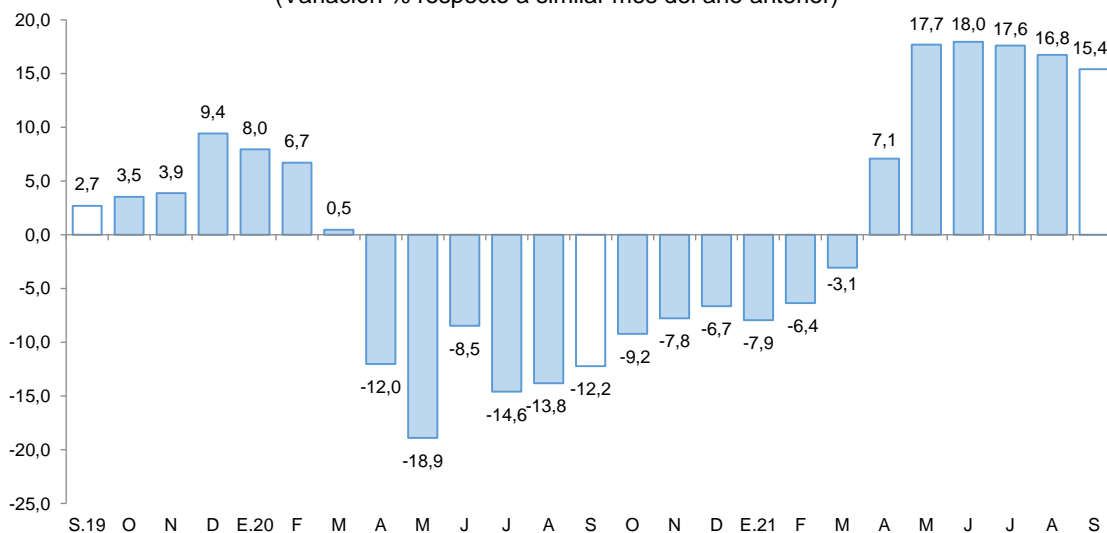

Fuente: MTPE - Observatorio de la Formalización Laboral.

Elaboración: BCRP, Sucursal Cusco. Departamento de Estudios Económicos.

III. SECTOR EXTERNO

1. Importaciones

- En noviembre, las importaciones de Madre de Dios (US\$ 15,5 millones) aumentaron 455,0 por ciento, debido a las mayores compras en el grupo bienes de capital (1 190,6 por ciento), seguido del grupo bienes de consumo (291,2 por ciento) e insumos (49,6 por ciento).
- En el grupo de bienes de capital se expandió la adquisición de equipo de transporte (equipos rodantes de transporte); en el grupo de bienes de consumo se expandió las compras de productos no duraderos (productos alimenticios elaborados); y, en el grupo de insumos creció la adquisición de materias primas para la industria, como productos químicos farmacéuticos semielaborados y productos alimenticios primarios.
- Entre enero y noviembre de 2021, las importaciones (US\$ 160,0 millones) se incrementaron en 557,4 por ciento, lo que reflejó las mayores importaciones de bienes de capital (2 894,9 por ciento), insumos (109,0 por ciento) y bienes de consumo (79,9 por ciento).
- Según origen, en el periodo enero - noviembre de 2021, el 68,2 por ciento de las importaciones procedieron de Brasil y 29,8 por ciento de Reino Unido. De ambos países se importó principalmente vehículos para transporte de mercancías y tractores.

CUADRO N° 7
IMPORTACIONES SEGÚN USO O DESTINO ECONÓMICO 1/
(Valor FOB en miles de US\$)

GRUPO	Estructura %	Noviembre		Enero - Noviembre	
		2020	2021	2020	2021
I. BIENES DE CONSUMO	59,4	1 145	4 479	14 681	26 409
Duradero	0,4	3	6	35	190
No duradero	59,1	1 142	4 474	14 646	26 219
II. INSUMOS	27,2	902	1 349	5 587	11 677
Combustibles, lubricantes y conexos	0,3	0	5	109	196
Materias primas para la agricultura	1,3	25	0	173	111
Materias primas para la industria	25,6	877	1 343	5 304	11 370
III. BIENES DE CAPITAL	13,3	753	9 718	4 070	121 894
Equipo de transporte	0,2	5	9 231	7	113 332
Materiales de construcción	8,8	297	208	1 695	2 772
Para la agricultura	2,2	104	58	631	537
Para la industria	2,2	347	221	1 736	5 253
TOTAL IMPORTACIONES	100,0	2 801	15 546	24 337	159 980

1/ Cifras preliminares.

Fuente: SUNAT.

Elaboración: BCRP, Sucursal Cusco. Departamento de Estudios Económicos.

IV. CRÉDITO Y DEPÓSITOS

1. Crédito

- En la región Madre de Dios, el saldo del crédito (S/ 886 millones) aumentó 13,9 por ciento interanual al cierre del mes de noviembre. Este resultado se debió a una expansión de los créditos otorgados por la banca múltiple en 26,0 por ciento; asimismo, se observó un incremento de los créditos en las instituciones no bancarias en 8,0 por ciento interanual, principalmente por el mayor crédito otorgado por las cajas municipales (10,8 por ciento).
- Por tipo de crédito, el dirigido a empresas creció 19,3 por ciento y el saldo de crédito a personas aumentó 3,0 por ciento, explicado por el incremento del crédito hipotecario (15,1 por ciento) y del crédito de consumo (2,0 por ciento).
- Por moneda, el saldo de crédito en moneda extranjera creció 14,7 por ciento y en moneda nacional 13,9 por ciento. Con ello, la dolarización de los créditos se mantuvo en 1,4 en noviembre de 2021, comparado al registro interanual.

CUADRO Nº 8
CRÉDITO
(Saldos en millones de soles)

	A noviembre			
	2020	2021	Estruct. % 2021	Var. Nom. Nov-21 / Nov-20
Banco de la Nación 1/	39	40	4,5	1,7
Agrobanco 2/	3	6	0,7	99,6
Banca Múltiple	257	324	36,5	26,0
Instituciones No Bancarias	479	517	58,3	8,0
Financieras	57	50	5,6	-13,1
Cajas Municipales	421	467	52,7	10,8
Cajas Rurales	0	0	0,0	-
Edpymes	0	0	0,0	-
TOTAL	777	886	100,0	13,9
Empresas	522	623	70,3	19,3
Personas	256	263	29,7	3,0
Consumo	236	241	27,2	2,0
Hipotecario	20	23	2,6	15,1
MN	767	874	98,6	13,9
ME	11	12	1,4	14,7

1/ Considera solo los créditos de consumo e hipotecario.

2/ No considera los créditos a las demás empresas del sistema financiero.

Fuente: SBS.

Elaboración: BCRP, Sucursal Cusco. Departamento de Estudios Económicos.

GRÁFICO Nº 4
EVOLUCIÓN DEL CRÉDITO
(Variación % respecto a similar periodo del año anterior)

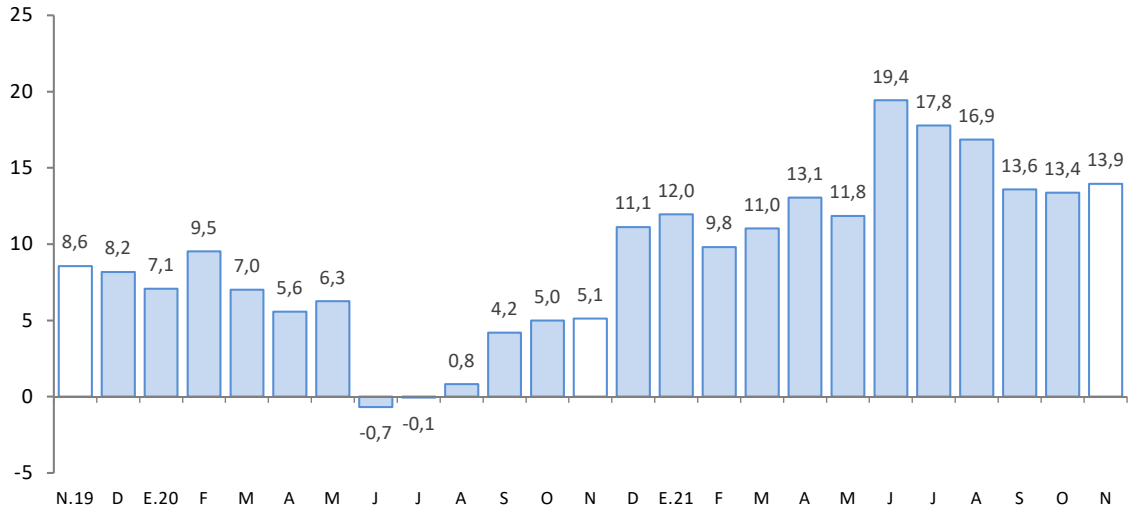

Fuente: SBS.

Elaboración: BCRP, Sucursal Cusco. Departamento de Estudios Económicos.

- Al cierre del mes de octubre de 2021, el coeficiente de morosidad fue 4,1 por ciento, menor en 1,1 de punto porcentual en comparación con octubre de 2020. A nivel de componentes, la morosidad en las instituciones no bancarias (3,4 por ciento) se redujo en 1,4 de punto porcentual; asimismo, en la banca múltiple (4,5 por ciento) fue menor en 0,6 de punto porcentual.

GRÁFICO Nº 5
TASA DE MOROSIDAD 1/ 2/
(Porcentaje)

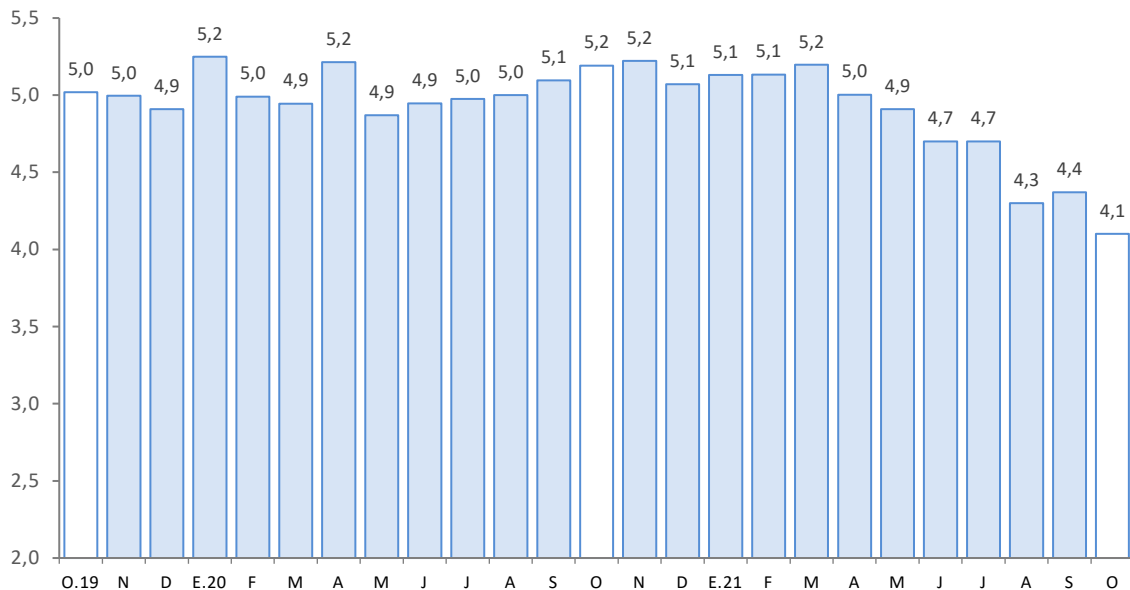

1/ Preliminar.

2/ Morosidad = (créditos vencidos + créditos en cobranza judicial)/colocaciones brutas.

Fuente: SBS.

Elaboración: BCRP, Sucursal Cusco. Departamento de Estudios Económicos.



2. Depósitos

- El saldo de depósitos (S/ 627 millones) aumentó 7,8 por ciento interanual en noviembre.
- Se registraron incrementos en los depósitos de ahorro (15,7 por ciento) y a la vista (0,3 por ciento); en cambio, se redujo el ahorro a plazo (-11,4 por ciento).
- Por tipo de instituciones, el saldo de depósito en la banca múltiple y en las instituciones no bancarias registró un crecimiento de 5,7 por ciento y 5,6 por ciento interanual, respectivamente; destacando en las instituciones no bancarias, el incremento de los depósitos en cajas municipales (5,8 por ciento) y financieras (0,8 por ciento).
- El saldo de depósitos en moneda extranjera, que representó el 10,0 por ciento del total, creció 22,0 por ciento; y en moneda nacional aumentó 6,4 por ciento. El ratio de dolarización aumentó de 8,8 por ciento en noviembre de 2020 a 10,0 por ciento en noviembre de 2021.

CUADRO Nº 9
DEPÓSITOS
(Saldos en millones de soles)

	A noviembre			
	2020	2021	Estruct. % 2021	Var. Nom. Nov-21 / Nov-20
Banco de la Nación	105	124	19,7	17,7
Banca Múltiple	290	306	48,8	5,7
Instituciones No Bancarias	187	197	31,5	5,6
Financieras	7	7	1,2	0,8
Cajas Municipales	180	190	30,3	5,8
Cajas Rurales	0	0	0,0	-
TOTAL	581	627	100,0	7,8
Vista	134	135	21,5	0,3
Ahorro	353	409	65,3	15,7
A plazo	93	83	13,2	-11,4
MN	530	564	90,0	6,4
ME	51	63	10,0	22,0

Fuente: SBS.

Elaboración: BCRP, Sucursal Cusco. Departamento de Estudios Económicos.

GRÁFICO Nº 6
EVOLUCIÓN DE LOS DEPÓSITOS
(Variación % respecto a similar periodo del año anterior)

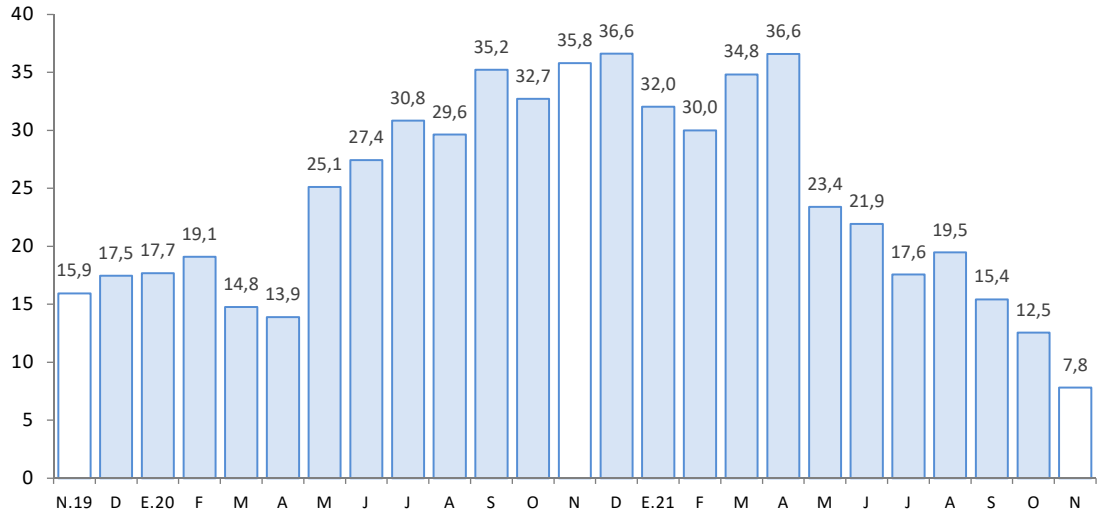

Fuente: SBS.

Elaboración: BCRP, Sucursal Cusco. Departamento de Estudios Económicos.



V. EJECUCIÓN DEL PRESUPUESTO DE GASTOS DEL GOBIERNO GENERAL

1. Gasto no financiero

- La ejecución del presupuesto en Madre de Dios (S/ 92 millones) cayó 10,2 por ciento en noviembre, explicada por el menor gasto en formación bruta de capital (-18,8 por ciento) y en gastos corrientes (-7,0 por ciento).
- No obstante, entre enero y noviembre de 2021 (S/ 1 173 millones) creció 5,0 por ciento, debido a que el gasto en formación bruta de capital aumentó 17,8 por ciento, siendo contrarrestado parcialmente por los menores gastos corrientes (-2,1 por ciento).

2. Gastos corrientes

- Los gastos corrientes (S/ 69 millones) disminuyeron 7,0 por ciento, por el menor gasto en transferencias (-39,6 por ciento) y remuneraciones (-16,2 por ciento), siendo compensado por la expansión del gasto en bienes y servicios (25,2 por ciento).
- En el acumulado a noviembre de 2021, los gastos corrientes disminuyeron 2,1 por ciento, asociado a las menores transferencias (-38,8 por ciento); en cambio, se observó mayores desembolsos en bienes y servicios (8,1 por ciento) y remuneraciones (1,3 por ciento).

3. Formación bruta de capital

- El gasto en inversión (S/ 23 millones) decreció 18,8 por ciento en noviembre en términos reales, como resultado del menor gasto en el Gobierno nacional (-37,4 por ciento) y en el Gobierno regional (-16,4 por ciento), siendo atenuado en parte por el aumento del gasto en los Gobiernos locales (2,9 por ciento). El gasto por sectores mostró que, en el Gobierno nacional disminuyó la inversión en el sector educación, menor en S/ 2,9 millones respecto al registro interanual; y en el Gobierno regional decreció el gasto en el sector salud en S/ 2,5 millones respecto al nivel ejecutado en noviembre de 2020; por el contrario, los Gobiernos locales incrementaron el gasto en orden público y seguridad en S/ 1,1 millones con respecto a noviembre de 2020. En tanto, la inversión se expandió en 17,8 por ciento en el periodo enero - noviembre de 2021, respecto a similar periodo del año previo.
- En cuanto al avance de la inversión pública, a noviembre de 2021, los tres niveles de Gobierno ejecutaron en conjunto el 78,9 por ciento del Presupuesto Institucional Modificado (PIM). El Gobierno nacional registró un avance de 92,5 por ciento, el Gobierno regional 70,6 por ciento y los Gobiernos locales 48,8 por ciento.

CUADRO N° 10
EJECUCIÓN DEL PRESUPUESTO DE GASTOS DEL GOBIERNO GENERAL
(Millones de soles)

	Noviembre			Enero - Noviembre		
	2020	2021	Var. % Real	2020	2021	Var. % Real
I. GASTOS CORRIENTES	70	69	-7,0	705	719	-2,1
Gobierno Nacional	33	38	9,2	411	403	-6,0
Gobierno Regional	29	24	-22,8	239	250	1,0
Gobiernos Locales	8	7	-16,8	56	66	13,7
Remuneraciones	26	23	-16,2	239	251	1,3
Gobierno Nacional	7	8	5,1	70	74	2,9
Gobierno Regional	19	15	-24,7	159	165	0,3
Gobiernos Locales	1	1	-4,4	11	12	6,1
Bienes y Servicios	26	34	25,2	347	392	8,1
Gobierno Nacional	10	20	98,2	234	265	8,2
Gobierno Regional	9	8	-17,3	70	75	2,8
Gobiernos Locales	7	6	-18,0	43	52	16,6
Transferencias 1/	18	12	-39,6	119	76	-38,8
Gobierno Nacional	17	11	-39,8	107	63	-43,1
Gobierno Regional	1	0	-45,2	10	10	-0,9
Gobiernos Locales	1	0	-23,2	2	2	-4,6
II. FORMACIÓN BRUTA DE CAPITAL	26	23	-18,8	368	451	17,8
Gobierno Nacional	7	5	-37,4	244	289	14,0
Gobierno Regional	15	13	-16,4	90	115	23,2
Gobiernos Locales	4	5	2,9	35	47	29,9
III. OTROS GASTOS DE CAPITAL 2/	0	0	-	0	3	-
GASTO NO FINANCIERO TOTAL (I+II+III)	97	92	-10,2	1 073	1 173	5,0
Gobierno Nacional	40	43	0,9	654	694	1,7
Gobierno Regional	44	37	-20,7	329	366	7,4
Gobiernos Locales	13	12	-9,9	90	113	20,0

1/ Incluye el pago de pensiones, donaciones y otros gastos corrientes.

2/ Incluye donaciones y transferencias.

Fuente: MEF.

Elaboración: BCRP, Sucursal Cusco. Departamento de Estudios Económicos.

GRÁFICO N° 7
EVOLUCIÓN DE LA FORMACIÓN BRUTA DE CAPITAL
 (Variación % real respecto al similar periodo del año anterior)

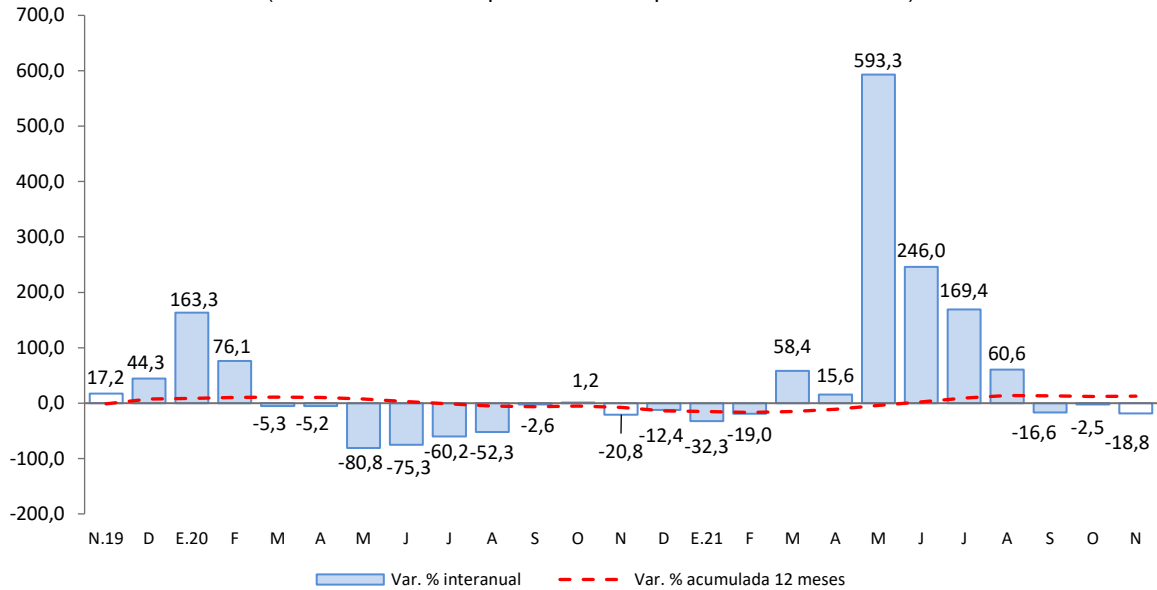

Fuente: MEF.

Elaboración: BCRP, Sucursal Cusco. Departamento de Estudios económicos.

- Los principales proyectos desarrollados por el Gobierno nacional, en noviembre, fueron:
 - Mejoramiento de los servicios migratorios brindados por las dependencias de la Jefatura Zonal de Puerto Maldonado Superintendencia Nacional de Migraciones (S/ 755,8 mil).
 - Remodelación de ambiente de las unidades operativas; en la Intendencia Regional Madre de Dios en la localidad Puerto Maldonado, distrito y provincia Tambopata (S/ 737,6 mil).
- En el Gobierno regional, los principales proyectos desarrollados fueron:
 - Mejoramiento de los servicios de asistencia de la Gerencia de Desarrollo Agrario del PEMD para habilitar los terrenos desboscados de uso agrícola y piscícola en la provincia de Tambopata (S/ 946,5 mil).
 - Mejoramiento del camino vecinal Centro Pastora - Chorrillos - Túpac Amaru - Tres Islas, provincia de Tambopata (S/ 930,0 mil).
- Por último, en los Gobiernos locales los proyectos más destacados fueron:
 - Mejoramiento de la capacidad operativa de la Unidad de Ejecutora, para atención de emergencias e intervenciones viales, distrito de Inambari, provincia de Tambopata (S/ 1,1 millones).
 - Ampliación, mejoramiento del servicio de agua potable e instalación del sistema de alcantarillado en el centro poblado de Santa Rosa, distrito de Inambari (S/ 950,4 mil).

VI. ANEXOS

BANCO CENTRAL DE RESERVA DEL PERÚ – SUCURSAL CUSCO

ANEXO 1

MADRE DE DIOS: PRODUCCIÓN AGROPECUARIA 1/
(Toneladas)

PRODUCTOS	2020		2021										PRODUCTOS	
	Nov.	Dic.	Ene.	Feb.	Mar.	Abr.	May.	Jun.	Jul.	Ago.	Set.	Oct.		Nov.
AGRÍCOLA														AGRÍCOLA
Achiote	0	0	0	0	0	0	9	3	0	0	0	0	0	Achiote
Arroz cáscara	353	505	1 030	1 470	1 635	967	480	221	177	209	141	171	312	Arroz cáscara
Brachiaría	81 365	94 180	88 870	85 120	84 554	80 980	78 827	80 346	72 428	100 459	53 711	60 070	80 728	Brachiaría
Cacao	32	30	35	58	111	154	210	220	231	189	122	72	39	Cacao
Café	0	0	0	0	0	9	10	0	0	0	0	0	0	Café
Caña de azúcar	176	221	181	157	175	168	156	188	204	175	165	184	225	Caña de azúcar
Camote	37	50	44	42	31	53	64	52	70	68	72	52	26	Camote
Carambola	13	11	13	12	11	11	11	11	11	10	11	12	20	Carambola
Coco	77	86	77	72	66	63	71	74	77	62	72	60	88	Coco
Cocona	31	38	31	32	31	35	33	35	33	27	28	25	39	Cocona
Copoazú	0	0	43	86	87	64	55	27	26	16	6	4	0	Copoazú
Frijol grano seco	0	0	0	0	0	0	0	11	35	42	2	0	0	Frijol grano seco
Lima	0	0	0	0	8	120	150	101	23	0	0	0	0	Lima
Limón	46	42	59	56	63	63	69	58	65	55	46	63	70	Limón
Maíz amarillo duro	0	694	5 172	9 326	5 473	2 878	341	276	558	815	8	0	0	Maíz amarillo duro
Maíz choclo	0	0	0	0	0	0	0	0	0	0	0	0	0	Maíz choclo
Mandarina	0	0	0	0	28	137	163	100	81	32	0	0	0	Mandarina
Mango	141	109	0	0	0	0	0	0	0	0	0	80	182	Mango
Naranja	0	0	0	0	44	206	348	283	245	177	97	39	0	Naranja
Pijuayo	0	0	48	86	76	53	5	0	0	0	0	0	0	Pijuayo
Palta	202	126	0	0	0	0	0	0	0	0	19	184	312	Palta
Papaya	2 650	3 137	2 137	2 347	2 662	2 790	2 790	2 726	3 282	2 910	2 422	1 566	1 554	Papaya
Pasto yarahua	2 751	2 909	2 089	2 307	2 479	2 441	1 508	1 451	1 587	1 271	1 096	1 346	2 455	Pasto yarahua
Piña	866	824	432	501	475	495	573	548	548	484	568	516	750	Piña
Plátano	3 995	4 111	2 938	2 980	2 842	2 564	2 989	3 242	3 193	3 135	3 528	3 322	3 823	Plátano
Sandía	145	75	84	69	60	14	0	71	91	71	69	78	138	Sandía
Uncucha	84	119	78	88	79	80	84	87	110	101	80	96	76	Uncucha
Yuca	2 073	2 341	1 719	1 746	1 734	1 562	1 941	1 856	1 740	1 728	1 795	1 957	2 050	Yuca
Zapallo	0	0	0	0	0	0	0	0	6	6	0	0	0	Zapallo
PECUARIA														PECUARIA
Ave 2/	883	1 328	930	748	843	890	934	887	1 055	1 065	986	999	889	Ave 2/
Ovino 2/	8	8	6	6	6	6	6	6	6	6	6	6	6	Ovino 2/
Porcino 2/	139	145	116	118	130	142	156	135	129	130	119	127	135	Porcino 2/
Vacuno 2/	343	401	391	379	361	318	343	284	287	286	318	366	352	Vacuno 2/
Huevos	230	218	290	285	295	301	310	341	316	309	268	234	231	Huevos
Leche	104	118	187	139	124	105	122	107	114	122	121	122	103	Leche

1/ Cifras preliminares.

2/ Peso de animal en pie.

Fuente: MIDAGRI.

Elaboración: BCRP, Sucursal Cusco. Departamento de Estudios Económicos.

ANEXO 2

MADRE DE DIOS: PRODUCCIÓN PESQUERA 1/
(kg)

SUBSECTORES	2020		2021										SUBSECTORES	
	Nov.	Dic.	Ene.	Feb.	Mar.	Abr.	May.	Jun.	Jul.	Ago.	Set.	Oct.		Nov.
Consumo Humano Directo														Consumo Humano Directo
1. Fresco	42 767	40 532	26 230	22 457	35 427	32 148	44 802	51 261	56 025	80 420	57 675	46 908	59 721	1. Fresco

1/ Cifras preliminares.

Fuente: PRODUCE.

Elaboración: BCRP, Sucursal Cusco. Departamento de Estudios Económicos.

ANEXO 3

MADRE DE DIOS: PRODUCCIÓN MINERA 1/

	2020		2021											
	Nov.	Dic.	Ene.	Feb.	Mar.	Abr.	May.	Jun.	Jul.	Ago.	Set.	Oct.		Nov.
1. MINERÍA METÁLICA 2/														1. MINERÍA METÁLICA 2/
Oro (Kg.)	105	125	114	99	133	121	132	124	152	145	131	127	124	Oro (Kg.)

1/ Cifras preliminares.

2/ Unidades Recuperables.

Fuente: MINEM.

Elaboración: BCRP, Sucursal Cusco, Departamento de Estudios Económicos.



ANEXO 4

MADRE DE DIOS: IMPORTACIÓN SEGÚN USO O DESTINO ECONÓMICO 1/
(Valor FOB en miles de US\$)

TIPO	2020		2021										TIPO	
	Nov.	Dic.	Ene.	Feb.	Mar.	Abr.	May.	Jun.	Jul.	Ago.	Set.	Oct.		Nov.
I. BIENES DE CONSUMO	1 145	1 000	1 843	1 731	2 347	2 560	2 632	1 746	1 555	1 701	2 810	3 004	4 479	I. BIENES DE CONSUMO
Duradero	3	0	59	6	0	42	0	1	1	23	36	18	6	Duradero
No duradero	1 142	1 000	1 784	1 725	2 347	2 519	2 632	1 745	1 555	1 678	2 774	2 986	4 474	No duradero
II. INSUMOS	902	973	775	964	693	607	742	1 098	1 051	1 209	1 189	2 000	1 349	II. INSUMOS
Combustibles, lubricantes y conexos	0	4	0	0	2	4	0	84	4	6	81	8	5	Combustibles, lubricantes y conexos
Materias primas para la agricultura	25	14	0	18	0	18	34	0	0	22	0	18	0	Materias primas para la agricultura
Materias primas para la industria	877	954	775	946	691	584	708	1 013	1 047	1 181	1 108	1 974	1 343	Materias primas para la industria
III. BIENES DE CAPITAL	753	1 806	389	800	742	3 813	12 563	26 515	25 320	20 596	8 440	13 000	9 718	III. BIENES DE CAPITAL
Equipo de transporte	5	6	3	0	0	2 694	12 074	25 872	23 957	19 256	8 057	12 189	9 231	Equipo de transporte
Materiales de construcción	297	196	108	371	311	253	134	291	314	296	341	144	208	Materiales de construcción
Para la agricultura	104	306	86	7	19	95	29	24	62	61	0	95	58	Para la agricultura
Para la industria	347	1 298	192	422	412	771	325	327	987	982	42	572	221	Para la industria
TOTAL IMPORTACIONES	2 801	3 780	3 007	3 495	3 782	6 980	15 937	29 358	27 927	23 505	12 439	18 004	15 546	TOTAL IMPORTACIONES

1/ Cifras preliminares.

Fuente: SUNAT.

Elaboración: BCRP, Sucursal Cusco. Departamento de Estudios Económicos.

ANEXO 5

MADRE DE DIOS: IMPORTACIÓN SEGÚN USO O DESTINO ECONÓMICO 1/
(Valor FOB en miles de US\$)

TIPO	2020		2021										TIPO	
	Nov.	Dic.	Ene.	Feb.	Mar.	Abr.	May.	Jun.	Jul.	Ago.	Set.	Oct.		Nov.
I. BIENES DE CONSUMO	1 145	1 000	1 843	1 731	2 347	2 560	2 632	1 746	1 555	1 701	2 810	3 004	4 479	I. BIENES DE CONSUMO
Duradero	3	0	59	6	0	42	0	1	1	23	36	18	6	Duradero
Muebles y otro equipo para el hogar	1	0	0	1	0	4	0	0	0	1	0	11	0	Muebles y otro equipo para el hogar
Obj.de adorno de uso personal, instrumento musical y otros	2	0	1	3	0	15	0	1	1	5	35	2	5	Obj.de adorno de uso personal, instrumento musical y otros
Utensilios domésticos	0	0	57	2	0	23	0	0	0	16	1	0	0	Utensilios domésticos
No duradero	1 142	1 000	1 784	1 725	2 347	2 519	2 632	1 745	1 555	1 678	2 774	2 986	4 474	No duradero
Bebidas	0	0	0	0	0	0	0	0	0	0	0	0	0	Bebidas
Otros bienes de consumo no duradero	64	1	52	72	0	19	37	0	74	112	5	48	1 543	Otros bienes de consumo no duradero
Productos alimenticios elaborados	907	761	775	653	735	675	1 313	755	873	1 032	2 439	2 696	2 775	Productos alimenticios elaborados
Productos alimenticios primarios	171	224	957	1 000	1 612	1 806	1 282	989	593	535	329	236	138	Productos alimenticios primarios
II. INSUMOS	902	973	775	964	693	607	742	1 098	1 051	1 209	1 189	2 000	1 349	II. INSUMOS
Combustibles, lubricantes y conexos	0	4	0	0	2	4	0	84	4	6	81	8	5	Combustibles, lubricantes y conexos
Combustibles semielaborados	0	4	0	0	2	4	0	4	4	6	2	8	5	Combustibles semielaborados
Lubricantes	0	0	0	0	0	0	0	80	0	0	78	0	0	Lubricantes
Materias primas para la agricultura	25	14	0	18	0	18	34	0	0	22	0	18	0	Materias primas para la agricultura
Alimentos para animales elaborados	25	14	0	18	0	17	34	0	0	0	0	18	0	Alimentos para animales elaborados
Alimentos para animales semielaborados	0	0	0	0	0	0	0	0	0	0	0	0	0	Alimentos para animales semielaborados
Materias primas para la industria	877	954	775	946	691	584	708	1 013	1 047	1 181	1 108	1 974	1 343	Materias primas para la industria
Productos agropecuarios no alimenticios elaborados	112	86	63	0	0	0	0	62	0	158	79	84	84	Productos agropecuarios no alimenticios elaborados
Productos agropecuarios no alimenticios primarios	0	0	0	0	0	0	0	0	0	0	0	0	0	Productos agropecuarios no alimenticios primarios
Productos agropecuarios no alimenticios semielaborados	266	273	104	792	590	118	447	438	158	278	243	165	315	Productos agropecuarios no alimenticios semielaborados
Productos alimenticios primarios	75	101	127	67	28	45	93	53	0	49	34	113	162	Productos alimenticios primarios
Productos alimenticios semielaborados	0	0	0	0	0	0	0	6	54	0	33	20	0	Productos alimenticios semielaborados
Productos mineros elaborados	362	494	481	75	0	421	163	369	608	553	621	872	162	Productos mineros elaborados
Productos mineros semielaborados	0	0	0	0	0	0	0	0	30	48	0	107	0	Productos mineros semielaborados
Productos químico - farmacéuticos primarios	0	0	0	0	0	0	0	65	134	240	0	497	473	Productos químico - farmacéuticos primarios
Productos químico - farmacéuticos semielaborados	62	0	0	12	73	0	0	82	0	0	0	113	135	Productos químico - farmacéuticos semielaborados
III. BIENES DE CAPITAL	753	1 806	389	800	742	3 813	12 563	26 515	25 320	20 596	8 440	13 000	9 718	III. BIENES DE CAPITAL
Equipo de transporte	5	6	3	0	0	2 694	12 074	25 872	23 957	19 256	8 057	12 189	9 231	Equipo de transporte
Equipos de transporte-equipo rodantes de transporte	2	0	2	0	0	2 694	11 804	25 872	23 925	19 153	8 053	11 944	9 231	Equipos de transporte-equipo rodantes de transporte
Equipos de transporte-partes y accesorios de equipo de transporte	3	6	0	0	0	0	270	0	32	103	4	245	0	Equipos de transporte-partes y accesorios de equipo de transporte
Materiales de construcción	297	196	108	371	311	253	134	291	314	296	341	144	208	Materiales de construcción
Materiales de construcción - elaborados	297	196	108	367	311	253	134	291	314	296	341	144	208	Materiales de construcción - elaborados
Materiales de construcción - semielaborados	0	0	0	4	0	0	0	0	0	0	0	0	0	Materiales de construcción - semielaborados
Para la agricultura	104	306	86	7	19	95	29	24	62	61	0	95	58	Para la agricultura
Bienes de capital para la agricultura-maquinarias y herramientas	85	306	86	7	19	75	29	24	62	61	0	66	58	Bienes de capital para la agricultura-maquinarias y herramientas
Bienes de capital para la agricultura-otro equipo para la agricultura	0	0	0	0	0	0	0	0	0	0	0	0	0	Bienes de capital para la agricultura-otro equipo para la agricultura
De mas bienes de capital	19	0	0	0	0	20	0	0	0	0	0	29	0	De mas bienes de capital
Para la industria	347	1 298	192	422	412	771	325	327	987	982	42	572	221	Para la industria
Bienes de capital para la industria-herramientas	6	0	19	103	0	6	0	97	4	107	0	5	76	Bienes de capital para la industria-herramientas
Bienes de capital para la industria-maquinarias y aparatos de ofic. serv. y científicos	0	0	0	5	0	0	0	1	476	237	0	129	8	Bienes de capital para la industria-maquinarias y aparatos de ofic. serv. y científicos
Bienes de capital para la industria-otro equipo fijo	340	1 281	172	312	411	735	325	223	486	501	42	434	123	Bienes de capital para la industria-otro equipo fijo
Bienes de capital para la industria-partes y accesorios de maquinaria industrial	0	17	0	1	1	30	0	5	21	137	0	4	14	Bienes de capital para la industria-partes y accesorios de maquinaria industrial
TOTAL IMPORTACIONES	2 801	3 780	3 007	3 495	3 782	6 980	15 937	29 358	27 927	23 505	12 439	18 004	15 546	TOTAL IMPORTACIONES

1/ Cifras preliminares.

Fuente: SUNAT.

Elaboración: BCRP, Sucursal Cusco. Departamento de Estudios Económicos.



ANEXO 6

MADRE DE DIOS: CRÉDITOS 1/
(Saldos en millones de Soles)

ENTIDADES FINANCIERAS	2020		2021											ENTIDADES FINANCIERAS
	Nov.	Dic.	Ene.	Feb.	Mar.	Abr.	May.	Jun.	Jul.	Ago.	Set.	Oct.	Nov.	
I. Banco de la nación 2/	39	39	39	39	38	38	38	38	38	38	38	39	40	I. Banco de la nación 2/
II. Agrobanco 3/	3	3	3	3	3	3	3	4	4	4	5	5	6	II. Agrobanco 3/
III. Banca múltiple	257	301	303	304	304	308	309	312	310	312	316	319	324	III. Banca múltiple
IV. Instituciones no bancarias	479	485	486	487	484	486	488	487	488	494	499	507	517	IV. Instituciones no bancarias
Financieras	57	56	54	53	51	50	50	47	46	47	47	48	50	Financieras
Cajas Municipales	421	429	431	434	433	436	438	440	442	447	452	458	467	Cajas Municipales
Cajas Rurales	0	0	0	0	0	0	0	0	0	0	0	0	0	Cajas Rurales
Edpymes	0	0	0	0	0	0	0	0	0	0	0	0	0	Edpymes
TOTAL	777	829	830	832	830	835	839	840	840	849	858	870	886	TOTAL
En M/N	767	817	819	821	819	823	827	828	827	836	846	858	874	En M/N
En M/E	11	12	11	11	11	12	12	12	13	13	13	12	12	En M/E

1/ Cifras preliminares.

2/ Considera solo los créditos de consumo e hipotecario.

3/ No considera los créditos a las demás empresas del sistema financiero.

Fuente: SBS.

Elaboración: BCRP, Sucursal Cusco. Departamento de Estudios Económicos.

ANEXO 7

MADRE DE DIOS: CARTERA PESADA 1/

(En porcentajes)

ENTIDADES FINANCIERAS	2020			2021										ENTIDADES FINANCIERAS
	Oct.	Nov.	Dic.	Ene.	Feb.	Mar.	Abr.	May.	Jun.	Jul.	Ago.	Set.	Oct.	
I. Banco de la nación	4,9	4,9	4,4	4,4	4,3	4,4	4,4	4,4	4,3	4,5	4,7	4,8	4,8	I. Banco de la nación
II. Agrobanco	88,6	88,0	88,0	91,3	89,9	81,4	85,6	76,1	71,8	62,1	55,4	47,4	42,1	II. Agrobanco
III. Banca múltiple	5,1	5,5	5,5	5,5	5,4	5,5	5,0	4,7	5,0	5,0	4,1	4,9	4,5	III. Banca múltiple
IV. Instituciones no bancarias	4,8	4,5	4,3	4,4	4,5	4,5	4,5	4,6	4,1	4,0	4,0	3,5	3,4	IV. Instituciones no bancarias
Cajas Municipales	4,1	3,8	3,3	3,4	3,6	4,0	4,2	4,3	3,8	3,9	3,9	3,5	3,4	Cajas Municipales
Cajas Rurales de Ahorro y Crédito	0,0	0,0	0,0	0,0	0,0	0,0	0,0	0,0	0,0	0,0	0,0	0,0	0,0	Cajas Rurales de Ahorro y Crédito
Edpymes	0,0	0,0	0,0	0,0	0,0	0,0	0,0	0,0	0,0	0,0	0,0	0,0	0,0	Edpymes
Financieras	9,9	9,8	11,8	12,9	11,5	8,6	7,7	7,6	6,5	4,8	4,8	4,1	3,7	Financieras
TOTAL	5,2	5,2	5,1	5,1	5,1	5,2	5,0	4,9	4,7	4,7	4,3	4,4	4,1	TOTAL

1/ Cifras preliminares.

Fuente: SBS.

Elaboración: BCRP, Sucursal Cusco. Departamento de Estudios Económicos.

ANEXO 8

MADRE DE DIOS: DEPÓSITOS 1/
(Saldos en millones de Soles)

ENTIDADES FINANCIERAS	2020		2021											ENTIDADES FINANCIERAS
	Nov.	Dic.	Ene.	Feb.	Mar.	Abr.	May.	Jun.	Jul.	Ago.	Set.	Oct.	Nov.	
I. Banco de la nación	105	112	111	111	111	115	119	119	124	123	128	124	124	I. Banco de la nación
II. Banca múltiple	290	296	295	291	288	286	295	291	294	304	315	313	306	II. Banca múltiple
III. Instituciones no bancarias	187	188	174	172	172	174	174	178	182	192	195	195	197	III. Instituciones no bancarias
Financieras	7	8	7	6	7	6	6	6	6	7	7	7	7	Financieras
Cajas Municipales	180	181	167	166	166	167	167	172	176	185	188	188	190	Cajas Municipales
Cajas Rurales	0	0	0	0	0	0	0	0	0	0	0	0	0	Cajas Rurales
TOTAL	581	597	580	574	571	574	588	588	600	619	638	632	627	TOTAL
En M/N	530	550	529	521	516	518	530	528	542	559	574	571	564	En M/N
En M/E	51	47	51	53	56	56	58	61	58	59	64	61	63	En M/E

1/ Cifras preliminares.

Fuente: SBS.

Elaboración: BCRP, Sucursal Cusco. Departamento de Estudios Económicos.

ANEXO 9

MADRE DE DIOS: EJECUCIÓN DEL PRESUPUESTO PÚBLICO

(Millones de Soles)

TIPO	2020		2021											TIPO
	Nov.	Dic.	Ene.	Feb.	Mar.	Abr.	May.	Jun.	Jul.	Ago.	Set.	Oct.	Nov.	
I. GASTOS CORRIENTES	70	120	44	45	48	43	54	44	48	137	130	55	69	I. GASTOS CORRIENTES
Gobierno Nacional	33	48	23	21	16	17	27	15	18	104	97	27	38	Gobierno Nacional
Gobierno Regional	29	48	19	21	26	21	23	22	23	25	25	22	24	Gobierno Regional
Gobiernos Locales	8	24	2	4	7	5	5	6	8	8	8	6	7	Gobiernos Locales
Remuneraciones	26	34	22	23	26	21	23	22	24	23	22	21	23	Remuneraciones
Gobierno Nacional	7	8	7	6	6	6	7	6	8	7	7	7	8	Gobierno Nacional
Gobierno Regional	19	24	14	15	19	14	15	15	15	15	14	13	15	Gobierno Regional
Gobiernos Locales	1	2	1	1	1	1	1	1	1	1	1	1	1	Gobiernos Locales
Bienes y Servicios	26	66	21	14	17	16	29	18	20	111	93	20	34	Bienes y Servicios
Gobierno Nacional	10	24	15	6	6	6	18	6	7	95	78	7	20	Gobierno Nacional
Gobierno Regional	9	20	4	5	6	6	7	7	7	9	7	8	8	Gobierno Regional
Gobiernos Locales	7	21	1	2	5	4	4	5	6	6	7	5	6	Gobiernos Locales
Transferencias 1/	18	20	1	9	5	6	2	4	4	3	16	14	12	Transferencias 1/
Gobierno Nacional	17	16	1	8	4	6	1	3	3	2	12	13	11	Gobierno Nacional
Gobierno Regional	1	3	1	1	1	0	1	1	1	0	4	1	0	Gobierno Regional
Gobiernos Locales	1	1	0	0	0	0	0	0	1	0	0	0	0	Gobiernos Locales
II. FORMACIÓN BRUTA DE CAPITAL	26	67	7	14	24	134	23	21	27	20	21	138	23	II. FORMACIÓN BRUTA DE CAPITAL
Gobierno Nacional	7	15	4	5	7	122	6	3	5	3	5	124	5	Gobierno Nacional
Gobierno Regional	15	27	2	6	9	9	13	12	18	12	10	11	13	Gobierno Regional
Gobiernos Locales	4	24	1	3	7	3	4	5	5	4	6	3	5	Gobiernos Locales
III. OTROS GASTOS DE CAPITAL 2/	0	0	0	0	0	0	0	0	3	0	0	0	0	III. OTROS GASTOS DE CAPITAL 2/
GASTO NO FINANCIERO TOTAL (I+II+III)	97	186	51	59	72	177	78	65	79	157	151	193	92	GASTO NO FINANCIERO TOTAL (I+II+III)
<i>Gobierno Nacional</i>	<i>40</i>	<i>63</i>	<i>26</i>	<i>26</i>	<i>23</i>	<i>139</i>	<i>33</i>	<i>18</i>	<i>24</i>	<i>108</i>	<i>101</i>	<i>152</i>	<i>43</i>	<i>Gobierno Nacional</i>
<i>Gobierno Regional</i>	<i>44</i>	<i>75</i>	<i>21</i>	<i>26</i>	<i>35</i>	<i>30</i>	<i>36</i>	<i>35</i>	<i>41</i>	<i>38</i>	<i>35</i>	<i>32</i>	<i>37</i>	<i>Gobierno Regional</i>
<i>Gobiernos Locales</i>	<i>13</i>	<i>48</i>	<i>3</i>	<i>6</i>	<i>14</i>	<i>8</i>	<i>9</i>	<i>12</i>	<i>13</i>	<i>12</i>	<i>14</i>	<i>10</i>	<i>12</i>	<i>Gobiernos Locales</i>

1/ Incluye el pago de pensiones, donaciones y otros gastos corrientes.

2/ Incluye donaciones y transferencias.

Información actualizada al 30 de noviembre de 2021.

Fuente: MEF.

Elaboración: BCRP, Sucursal Cusco. Departamento de Estudios Económicos.

ANEXO 10

MADRE DE DIOS: INGRESOS CORRIENTES DEL GOBIERNO CENTRAL 1/

(Millones de soles)

INGRESOS	2020		2021											INGRESOS
	Nov.	Dic.	Ene.	Feb.	Mar.	Abr.	May.	Jun.	Jul.	Ago.	Set.	Oct.	Nov.	
I. INGRESOS TRIBUTARIOS	10	12	9	9	11	11	16	20	32	31	22	24	24	I. INGRESOS TRIBUTARIOS
1. Impuestos a los ingresos	6	7	6	5	7	5	6	7	6	7	7	7	7	1. Impuestos a los ingresos
- Personas Naturales	1	1	2	1	1	1	1	1	1	2	1	1	1	- Personas Naturales
- Personas Jurídicas	4	4	4	4	4	3	3	5	4	5	6	6	6	- Personas Jurídicas
- Regularización	0	1	0	0	2	1	2	1	1	0	0	0	0	- Regularización
2. Impuestos a la importación	0	0	0	0	0	0	0	0	0	0	0	0	0	2. Impuestos a la importación
3. Impuesto General a las Ventas	3	4	3	3	3	4	9	12	24	22	13	16	15	3. Impuesto General a las Ventas
- Operaciones Internas	1	1	1	1	1	1	1	1	1	1	2	2	2	- Operaciones Internas
- Operaciones Externas	2	2	1	2	1	3	8	10	23	21	11	14	14	- Operaciones Externas
4. Impuesto Selectivo al Consumo		0	0	0		0	0	0	0	0	0	0	0	4. Impuesto Selectivo al Consumo
5. Otros Ingresos tributarios	1	1	1	1	1	1	1	1	1	2	2	1	1	5. Otros Ingresos tributarios
II. INGRESOS NO TRIBUTARIOS	0	0	0	0	0	0	0	0	0	0	0	0	0	II. INGRESOS NO TRIBUTARIOS
INGRESOS CORRIENTES (I+II)	10	12	10	9	11	11	16	20	32	31	22	25	24	INGRESOS CORRIENTES (I+II)

1/ Debido al redondeo de los datos parciales, los totales pueden diferir de la suma de las partes.

Fuente: SUNAT.

Elaboración: BCRP, Sucursal Cusco. Departamento de Estudios Económicos.