

BANCO CENTRAL DE RESERVA DEL PERÚ
SUCURSAL CUSCO



**MADRE DE DIOS: Síntesis de Actividad Económica
Setiembre 2021¹**

Departamento de Estudios Económicos

¹ En la elaboración del presente informe participaron Víctor Chique, Juniors Sánchez y José Apaza.

ÍNDICE

	<i>Página</i>
RESUMEN EJECUTIVO.....	3
I. ACTIVIDAD PRODUCTIVA.....	5
1. Actividad Primaria.....	5
1.1 Sector agropecuario.....	5
1.2 Sector pesca.....	6
1.3 Sector minería.....	7
2. Otros indicadores sectoriales.....	8
2.1 Arribos a los establecimientos de hospedaje.....	8
II. ASPECTOS LABORALES.....	9
1. Empleo.....	9
III. SECTOR EXTERNO.....	10
1. Importaciones.....	10
IV. CRÉDITO Y DEPÓSITOS.....	11
1. Crédito.....	11
2. Depósitos.....	13
V. EJECUCIÓN DEL PRESUPUESTO DE GASTOS DEL GOBIERNO GENERAL.....	15
1. Gasto no financiero.....	15
2. Gastos corrientes.....	15
3. Formación bruta de capital.....	15
VI. ANEXOS.....	18

RESUMEN EJECUTIVO

Principales hechos de importancia

- Las actividades primarias reportaron resultados mixtos en setiembre de 2021; así, el **sector agropecuario** se contrajo levemente en 0,4 por ciento; sin embargo, el **sector pesca** creció 48,9 por ciento y el **sector minería** aumentó 14,9 por ciento.
- En otros indicadores de la actividad económica de la región, el **saldo de crédito** fue mayor en 13,6 por ciento; en contraste, la **inversión** disminuyó 16,6 por ciento.

Actividad Primaria

- El **sector agropecuario** mostró una reducción de 0,4 por ciento interanual respecto a setiembre de 2020, explicado por una menor producción de brachiaria, papaya y palta. En cambio, en el periodo enero-setiembre de 2021, la producción agropecuaria creció 3,2 por ciento.
- El **sector pesca** creció 48,9 por ciento interanual en setiembre, como consecuencia de una mayor producción de paco, boquichico y zúngaro. Entre enero y setiembre de 2021, la actividad pesquera aumentó 54,2 por ciento, debido a una mayor extracción de zúngaro y paco.
- La **actividad minera** se expandió en 14,9 por ciento interanual en setiembre, asociado a los mayores niveles de extracción de oro. No obstante, en el acumulado a setiembre de 2021, la producción descendió 33,2 por ciento frente a similar periodo de 2020.

Otros Indicadores de Actividad Económica

- El **saldo de crédito** (S/ 858 millones) aumentó 13,6 por ciento interanual al cierre del mes de setiembre. El resultado de este mes fue reflejo de los mayores créditos a empresas (20,4 por ciento), pese a una reducción del crédito destinado a personas (-0,2 por ciento).
- El gasto en **formación bruta de capital** alcanzó los S/ 21 millones, monto menor en 16,6 por ciento en setiembre en términos reales, como resultado del menor gasto en el Gobierno regional. Por el contrario, la inversión se expandió en 35,4 por ciento en el periodo enero-setiembre de 2021, respecto a similar periodo del año previo, como resultado del mayor gasto en los tres niveles de gobierno.

CUADRO N° 1
OTROS INDICADORES DE ACTIVIDAD ECONÓMICA
 (Variación % respecto a similar mes del año anterior)

	Abr. 21	May. 21	Jun. 21	Jul. 21	Ago. 21	Set. 21
Arribos a los establecimientos de hospedaje	↑ 1 851,4	↑ 1 624,4	↑ 2 287,2	↑ 250,9	↑ 181,8	n.d.
Crédito total 1/	↑ 13,1	↑ 11,8	↑ 19,4	↑ 17,8	↑ 16,9	↑ 13,6
Crédito de consumo 1/	↓ -2,3	↓ -1,6	↓ -1,5	↓ -1,7	↓ -1,6	↓ -1,3
Crédito hipotecario 1/	↑ 8,8	↑ 5,8	↑ 5,8	↑ 8,4	↑ 16,0	↑ 12,4
Inversión Pública 2/	↑ 15,6	↑ 593,3	↑ 246,0	↑ 169,4	↑ 60,6	↓ -16,6

1/ En términos nominales.

2/ En términos reales.

Fuentes: MINCETUR, SBS y MEF.

I. ACTIVIDAD PRODUCTIVA

1. Actividad Primaria

1.1 Sector agropecuario

- El sector agropecuario presentó una reducción de 0,4 por ciento en setiembre respecto al registro interanual, debido a una menor producción del subsector agrícola (-7,9 por ciento), compensado en parte por el aumento en el subsector pecuario (7,3 por ciento). En cambio, entre enero y setiembre de 2021, la producción agropecuaria creció 3,2 por ciento, sustentado por el aumento del subsector agrícola (5,1 por ciento).
- La contracción del subsector agrícola fue explicada por la menor producción orientada al mercado externo y agroindustria (-13,1 por ciento), y al mercado interno (-7,2 por ciento). En el primer grupo se registró una menor producción de palta (-79,6 por ciento), caña de azúcar (-12,7 por ciento) y cacao (-2,4 por ciento), principalmente; y en el segundo grupo se observó una menor producción de arroz cáscara (-34,4 por ciento), brachiaria (-13,3 por ciento) y papaya (-11,0 por ciento). Por el contrario, entre enero y setiembre de 2021, la actividad agrícola creció 5,1 por ciento, asociada a la mayor producción de maíz amarillo duro, cacao y plátano.
- El aumento del subsector pecuario (7,3 por ciento), en el mes de setiembre, fue explicado por la mayor producción de ave (12,7 por ciento) y vacuno (4,3 por ciento). Asimismo, en el acumulado a setiembre de 2021, el subsector creció ligeramente 0,6 por ciento, debido a la expansión en la producción de porcino (11,5 por ciento) y ave (0,3 por ciento).

CUADRO N° 2
SECTOR AGROPECUARIO 1/
(Miles de Toneladas)

Subsectores	Estructura Porcentual 2019 2/	Setiembre			Enero - Setiembre				
		2020	2021	Var.%	Contribución al crecimiento 3/	2020	2021	Var.%	Contribución al crecimiento 3/
AGRÍCOLA	52,7			-7,9	-4,0			5,1	2,9
Orientada al mercado externo y agroindustria 2/	11,5			-13,1	-0,8			13,7	2,1
Palta	0,4	0,1	0,0	-79,6	-0,7	0,1	0,0	-79,6	-0,1
Cacao	3,4	0,1	0,1	-2,4	-0,1	1,1	1,3	19,4	0,8
Caña de azúcar	0,1	0,2	0,2	-12,7	0,0	1,7	1,6	-5,3	0,0
Achiote	0,0	0,0	0,0	-	-	0,0	0,0	71,4	0,0
Café	0,0	0,0	0,0	-	-	0,0	0,0	26,7	0,0
Maíz amarillo duro	7,5	0,0	0,0	-	-	22,1	24,8	12,3	1,3
Mango	0,1	0,0	0,0	-	-	0,0	0,0	-	-
Orientada al mercado interno 2/	41,2			-7,2	-3,2			2,0	0,8
Brachiaria	18,1	61,9	53,7	-13,3	-2,4	722,8	725,3	0,4	0,1
Papaya	5,9	2,7	2,4	-11,0	-0,7	24,6	24,1	-2,2	-0,1
Arroz cáscara	3,1	0,2	0,1	-34,4	-0,5	6,4	6,3	-0,7	0,0
Pasto yarahua	0,4	2,1	1,1	-48,3	-0,3	17,7	16,2	-8,2	0,0
Piña	1,3	0,6	0,6	-11,1	-0,2	5,4	4,6	-14,2	-0,2
Uncucha	0,2	0,1	0,1	35,6	0,1	0,5	0,8	51,6	0,1
Camote	0,1	0,0	0,1	94,6	0,1	0,3	0,5	46,3	0,1
Plátano	6,7	3,3	3,5	7,3	0,7	24,5	27,4	11,9	0,7
PECUARIO	47,3			7,3	3,6			0,6	0,3
Ave 4/	25,6	0,9	1,0	12,7	3,4	8,3	8,3	0,3	0,1
Vacuno 4/	11,6	0,3	0,3	4,3	0,5	3,0	3,0	-0,4	0,0
Leche	0,8	0,1	0,1	9,0	0,1	1,1	1,1	0,6	0,0
Ovino 4/	0,3	0,0	0,0	-14,3	0,0	0,1	0,1	-8,5	0,0
Huevos	6,1	0,3	0,3	-0,7	-0,1	2,7	2,7	-1,2	-0,1
Porcino 4/	2,9	0,1	0,1	-7,0	-0,3	1,1	1,2	11,5	0,3
SECTOR AGROPECUARIO	100,0			-0,4	-0,4			3,2	3,2

1/ Cifras preliminares.

2/ Estimado a precios del 2007.

3/ Con base en la estructura de similar periodo 2020.

4/ Peso de animal en pie.

Fuente: MIDAGRI.

Elaboración: BCRP, Sucursal Cusco. Departamento de Estudios Económicos.

- La campaña 2021/2022 inició en agosto, en el acumulado al segundo mes se registró 3 229 hectáreas instaladas, menor en 19,4 por ciento en comparación con similar periodo de la campaña pasada (2020/2021), asociado a un retraso de las lluvias en la región. El desempeño negativo de la campaña se explicó a las menores áreas de cultivos transitorios, que se contrajo en 28,3 por ciento, principalmente los cultivos como arroz (-59,1 por ciento) y maíz amarillo duro (-41,4 por ciento); en cambio, los cultivos permanentes y semipermanentes mostraron un incremento absoluto de 346 hectáreas, por las mayores siembras de brachiaria y camu camu.

CUADRO N° 3
SUPERFICIE SEMBRADA 1/
(Hectáreas)

	Campaña agrícola 2/		Variación	
	2020/2021	2021/2022	Absoluta	Porcentual
CULTIVOS TRANSITORIOS	3 969	2 846	-1 123	-28,3
Maíz amarillo duro	2 759	1 617	-1 142	-41,4
Arroz	994	407	- 587	-59,1
Yuca	181	88	- 93	-51,4
Sandía	21	4	- 17	-81,0
Camote	3	1	- 2	-66,7
Pepinillo	1	0	- 1	-100,0
Uncucha	10	11	1	10,0
Soya	0	5	5	-
Rabanito	0	17	17	-
Kión	0	76	76	-
Maíz choclo	0	620	620	-
Otros	0	0	0	-
CULTIVOS PERMANENTES Y SEMIPERMANENTES	37	383	346	935,1
Brachiaria	0	341	341	-
Camu camu	0	22	22	-
Papaya	15	0	- 15	-100,0
Cacao	20	0	- 20	-100,0
Otros	2	20	18	900,0
Total	4 006	3 229	- 777	-19,4

1/ Cifras preliminares.

2/ De agosto 2021 a setiembre 2021.

Fuente: MIDAGRI.

Elaboración: BCRP, Sucursal Cusco. Departamento de Estudios Económicos.

1.2 Sector pesca

- La actividad pesquera creció 48,9 por ciento interanual en setiembre, como consecuencia de un mayor desembarque de las especies boquichico (139,7 por ciento) y zúngaro (123,1 por ciento); así también, la mayor producción de paco (28,1 por ciento), que aumentó su producción de 17 toneladas en setiembre de 2020 a 22 toneladas en setiembre de 2021.
- En el acumulado enero-setiembre de 2021, la actividad pesquera aumentó 54,2 por ciento, debido a una mayor extracción de zúngaro y paco.

CUADRO N° 4
SECTOR PESCA 1/
(En toneladas)

Subsectores	Setiembre			Enero - Setiembre		
	2020	2021	Var. %	2020	2021	Var. %
Consumo Humano Directo (CHD)						
Fresco	39	58	47,6	273	406	48,8
SECTOR PESCA 2/			48,9			54,2

1/ Cifras preliminares.

2/ Estimado a precios de 2007.

Fuente: PRODUCE.

Elaboración: BCRP, Sucursal Cusco. Departamento de Estudios Económicos.

1.3 Sector minería

- La producción minera se expandió en 14,9 por ciento interanual en setiembre, debido a que la producción de oro ascendió de 114 kilogramos en setiembre de 2020 a 131 kilogramos en setiembre de 2021.
- En contraste, entre enero y setiembre de 2021, la producción descendió 33,2 por ciento frente a similar periodo de 2020. El resultado fue consecuencia de las medidas de aislamiento obligatorio que el Gobierno decretó y las interdicciones que se realizaron a la minería ilegal.

**CUADRO N° 5
SECTOR MINERÍA 1/**

Mineral	Estructura Porcentual 2019 3/	Setiembre				Enero - Setiembre			
		2020	2021	Var.%	Contribución 4/	2020	2021	Var.%	Contribución 4/
Oro (Kg.)	100,0	114	131	14,9	14,9	1 724	1 151	-33,2	-33,2
SECTOR MINERÍA 2/ 3/	100,0			14,9	14,9			-33,2	-33,2

1/ Cifras preliminares.

2/ Unidades Recuperables

3/ Estimado a precios de 2007.

4/ Con base en la estructura de similar periodo de 2020.

Fuente: Ministerio de Energía y Minas (MINEM).

Elaboración: BCRP, Sucursal Cusco, Departamento de Estudios Económicos.

**GRÁFICO N° 1
EVOLUCIÓN DE LA PRODUCCIÓN MINERA**
(Variación % real respecto a similar periodo del año anterior)

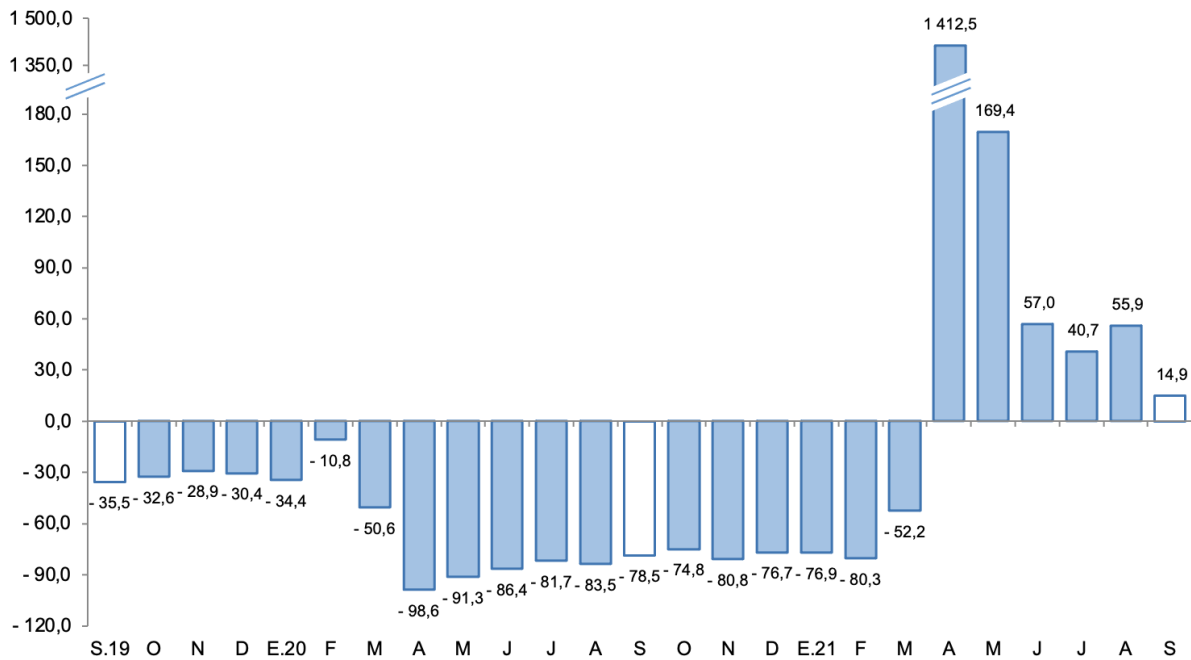

Fuente: MINEM.

Elaboración: BCRP, Sucursal Cusco, Departamento de Estudios Económicos.

- En setiembre, el precio promedio mensual de oro mostró una reducción de 0,4 por ciento con respecto a la cotización del mes previo (US\$/oz.tr. 1 784,6). La reducción fue consistente con la apreciación de la divisa estadounidense en los mercados internacionales.



2. Otros indicadores sectoriales

2.1 Arribos a los establecimientos de hospedaje

- El arribo de turistas a los establecimientos de hospedaje de Madre de Dios alcanzó los 46 231 visitantes en agosto de 2021, superior en (181,8 por ciento) comparación a los 16 408 visitantes que arribaron en agosto de 2020. La expansión en agosto estuvo asociada al crecimiento de turistas nacionales y extranjeros, en 28 550 y 1 273, respectivamente, frente al resultado del periodo interanual.
- El mayor flujo de arribos nacionales se explicó por la mayor afluencia proveniente de Cusco, que crecieron en 6 159 turistas; seguido de Lima, en 5 278 turistas, y Puno en 1 736 turistas, frente a los registros de agosto 2020. Asimismo, la expansión de turistas extranjeros se debió a las mayores llegadas de Estados Unidos, Alemania y Francia, principalmente.
- En el mismo sentido, en el periodo enero-agosto de 2021, los arribos a la región crecieron 138,1 por ciento respecto a similar periodo 2020; por los mayores arribos de turistas nacionales (160,8 por ciento), pese a la reducción de turistas extranjeros (-22,5 por ciento).

GRÁFICO N° 2
EVOLUCIÓN DE ARRIBOS A ESTABLECIMIENTOS DE HOSPEDAJE
(Variación % respecto a similar mes del año anterior)

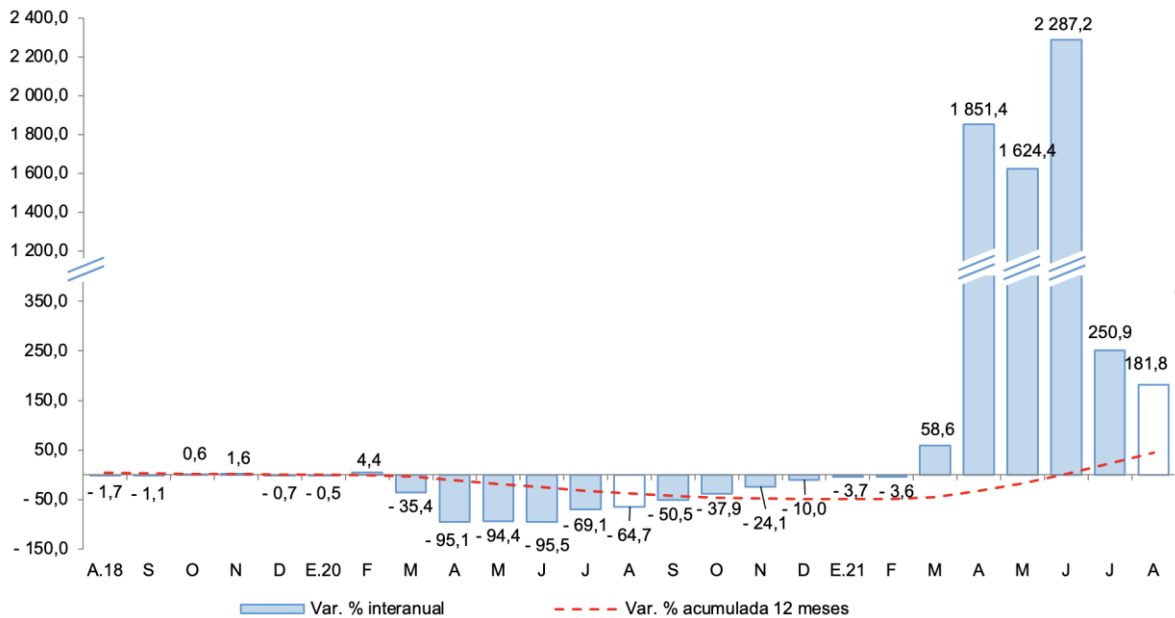

Fuente: MINCETUR - Encuesta Mensual a Establecimientos de Hospedaje Temporal.
Elaboración: BCRP, Sucursal Cusco. Departamento de Estudios Económicos.

II. ASPECTOS LABORALES

1. Empleo

- En Madre de Dios, el número de trabajadores asalariados privados formales ascendió a 10 371 en agosto de 2021, siendo mayor en 16,8 por ciento con respecto a agosto de 2020. La expansión fue explicada por una mayor contratación en los sectores minería (39,7 por ciento), agrícola (25,3 por ciento) y servicios (13,8 por ciento), principalmente.
- En el periodo enero - agosto, en promedio los trabajos asalariados crecieron 6,9 por ciento asociado a una mayor contratación en los sectores minería (38,6 por ciento), comercio (10,2 por ciento) y manufactura (8,9 por ciento).

CUADRO N° 6
NÚMERO DE TRABAJADORES DEL SECTOR PRIVADO FORMAL 1/
(Planilla Electrónica – PLAME y T-Registro)

Sectores	Agosto			Enero - Agosto		
	2020	2021	Var.%	2020	2021	Var.%
Agrícola 2/	1 171	1 467	25,3	1 244	1 218	-2,1
Comercio	2 290	2 510	9,6	2 141	2 360	10,2
Construcción	50	103	106,0	39	95	143,8
Manufactura	804	844	5,0	689	751	8,9
Minería	735	1 027	39,7	693	960	38,6
Servicios	3 814	4 339	13,8	4 047	4 056	0,2
No precisa	19	81	326,3	29	51	80,3
TOTAL	8 883	10 371	16,8	8 882	9 491	6,9

1/ Cifras preliminares.

2/ Incluye ganadería, caza y silvicultura.

Fuente: MTPE - Observatorio de la Formalización Laboral

Elaboración: BCRP, Sucursal Cusco. Departamento de Estudios Económicos.

GRÁFICO N° 3
TRABAJADORES DEL SECTOR PRIVADO FORMAL
(Variación % respecto a similar mes del año anterior)

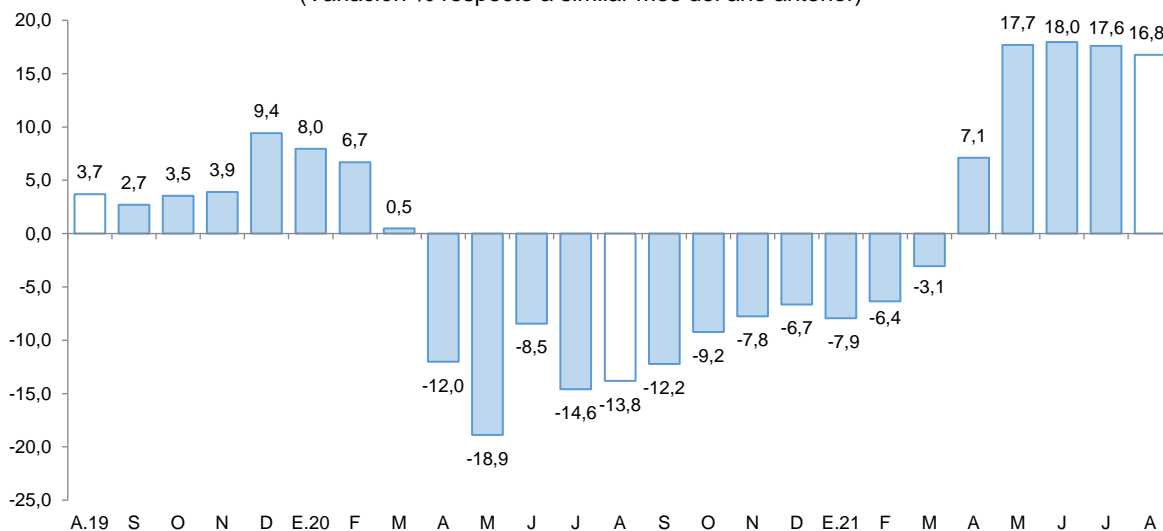

Fuente: MTPE - Observatorio de la Formalización Laboral.

Elaboración: BCRP, Sucursal Cusco. Departamento de Estudios Económicos.

III. SECTOR EXTERNO

1. Importaciones

- En setiembre, las importaciones de Madre de Dios (US\$ 13,0 millones) aumentaron 412,1 por ciento, debido a las mayores compras en el grupo bienes de capital (1 105,6 por ciento), seguido del grupo bienes de consumo (205,0 por ciento) e insumos (64,0 por ciento).
- En el grupo de bienes de capital se expandió la adquisición de equipo de transporte (equipos rodantes de transporte) y en el componente materiales de construcción (elaborados); en el grupo de bienes de consumo se expandió las compras de productos no duraderos, en el rubro productos alimenticios (elaborados y primarios); y, en el grupo insumos creció la adquisición de materias primas para la industria, en el rubro de productos mineros (elaborados) y productos agropecuarios no alimenticios (semielaborados).
- Entre enero y setiembre de 2021, las importaciones (US\$ 127,0 millones) se incrementaron en 565,6 por ciento, por las mayores importaciones de bienes de capital (3 666,0 por ciento), insumos (114,0 por ciento) y bienes de consumo (55,6 por ciento).
- Según origen, en el periodo enero-setiembre de 2021, el 62,0 por ciento de las importaciones procedieron de Brasil y 35,6 por ciento de Reino Unido. De ambos países se importó principalmente vehículos automóviles para transporte de mercancías y tractores.

CUADRO N° 7
IMPORTACIONES SEGÚN USO O DESTINO ECONÓMICO 1/
(Valor FOB en miles de US\$)

GRUPO	Estructura %	Setiembre		Enero - Setiembre	
		2019	2020	2021	2020
I. BIENES DE CONSUMO	59,4	1 122	3 422	12 549	19 523
Duradero	0,4	0	36	22	167
No duradero	59,1	1 122	3 386	12 526	19 356
II. INSUMOS	27,2	725	1 189	3 898	8 340
Combustibles, lubricantes y conexos	0,3	0	81	32	182
Materias primas para la agricultura	1,3	13	0	137	93
Materias primas para la industria	25,6	713	1 108	3 729	8 065
III. BIENES DE CAPITAL	13,3	699	8 427	2 632	99 122
Equipo de transporte	0,2	0	8 057	2	91 911
Materiales de construcción	8,8	90	341	1 161	2 420
Para la agricultura	2,2	25	0	459	384
Para la industria	2,2	584	29	1 009	4 408
TOTAL IMPORTACIONES	100,0	2 546	13 038	19 079	126 984

1/ Cifras preliminares.

Fuente: SUNAT.

Elaboración: BCRP, Sucursal Cusco. Departamento de Estudios Económicos.

IV. CRÉDITO Y DEPÓSITOS

1. Crédito

- En la región Madre de Dios, el saldo del crédito (S/ 858 millones) aumentó 13,6 por ciento interanual al cierre del mes de setiembre. Este resultado se debió a una expansión de los créditos otorgados por la banca múltiple en 25,8 por ciento; asimismo, se observó un incremento de los créditos en las instituciones no bancarias en 7,7 por ciento interanual, principalmente por el mayor crédito otorgado por las cajas municipales (12,1 por ciento).
- Por tipo de crédito, el dirigido a empresas creció 20,4 por ciento; mientras que, el saldo de crédito a personas se redujo en 0,2 por ciento, explicado por una disminución del crédito de consumo (-1,3 por ciento), compensado parcialmente por el mayor crédito hipotecario (12,4 por ciento).
- Por moneda, el saldo de crédito en moneda extranjera creció 21,0 por ciento y en moneda nacional subió 13,5 por ciento. Con ello, la dolarización de los créditos aumentó de 1,4 en setiembre de 2020 a 1,5 en setiembre de 2021.

CUADRO Nº 8
CRÉDITO
(Saldos en millones de soles)

	A setiembre			
	2020	2021	Estruct. % 2021	Var. Nom. Set- 21 / Set-20
Banco de la Nación 1/	38	38	4,5	1,1
Agrobanco 2/	3	5	0,6	65,9
Banca Múltiple	251	316	36,8	25,8
Instituciones No Bancarias	464	499	58,2	7,7
Financieras	60	47	5,5	-21,8
Cajas Municipales	403	452	52,7	12,1
Cajas Rurales	0	0	0,0	-
Edpymes	0	0	0,0	-
TOTAL	756	858	100,0	13,6
Empresas	505	608	70,8	20,4
Personas	251	251	29,2	-0,2
Consumo	232	229	26,6	-1,3
Hipotecario	20	22	2,6	12,4
MN	745	846	98,5	13,5
ME	10	13	1,5	21,0

1/ Considera solo los créditos de consumo e hipotecario.

2/ No considera los créditos a las demás empresas del sistema financiero.

Fuente: SBS.

Elaboración: BCRP, Sucursal Cusco. Departamento de Estudios Económicos.

GRÁFICO Nº 4
EVOLUCIÓN DEL CRÉDITO
(Variación % respecto a similar periodo del año anterior)

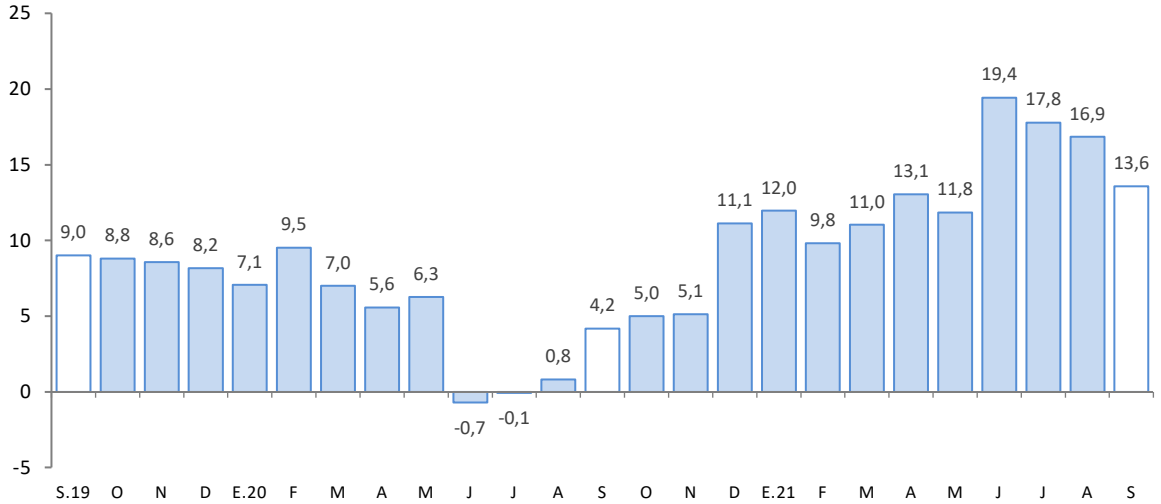

Fuente: SBS.

Elaboración: BCRP, Sucursal Cusco. Departamento de Estudios Económicos.

- Al cierre del mes de agosto de 2021, el coeficiente de morosidad fue 4,3 por ciento, menor en 0,7 de punto porcentual comparado al registro interanual. A nivel de componentes, la morosidad en las instituciones no bancarias (4,0 por ciento) se redujo en 0,8 de punto porcentual; y, en la banca múltiple (4,1 por ciento) fue menor en 0,4 de punto porcentual.

GRÁFICO Nº 5
TASA DE MOROSIDAD 1/ 2/
(Porcentaje)

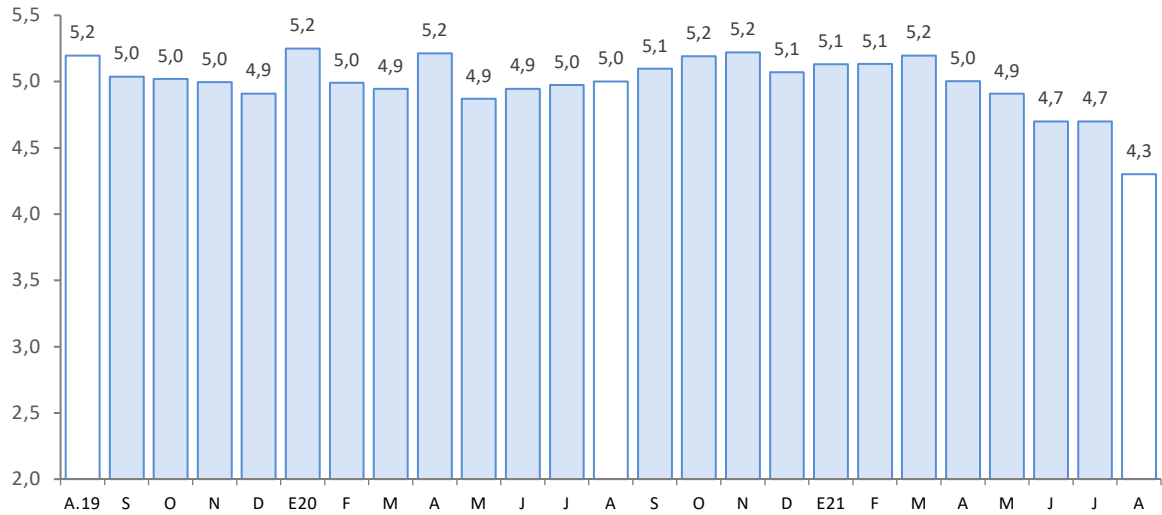

1/ Preliminar.

2/ Morosidad = (créditos vencidos + créditos en cobranza judicial)/colocaciones brutas.

Fuente: SBS.

Elaboración: BCRP, Sucursal Cusco. Departamento de Estudios Económicos.



2. Depósitos

- El saldo de depósitos (S/ 638 millones) aumentó 15,4 por ciento interanual en setiembre.
- Se registraron incrementos en los depósitos de ahorro (22,0 por ciento) y a la vista (15,5 por ciento); en cambio, se redujo el ahorro a plazo (-8,7 por ciento).
- Por tipo de instituciones, el saldo de depósito en la banca múltiple y en las instituciones no bancarias registró un crecimiento de 13,6 por ciento y 9,4 por ciento interanual, respectivamente; destacando en las instituciones no bancarias, el incremento de los depósitos en las cajas municipales (9,6 por ciento) y financieras (5,7 por ciento).
- El saldo de depósitos en moneda nacional, que representó el 89,9 por ciento del total, creció 14,0 por ciento; asimismo, el saldo en moneda extranjera incrementó 29,6 por ciento. El ratio de dolarización aumentó de 9,0 por ciento en setiembre de 2020 a 10,1 por ciento en setiembre de 2021.

CUADRO Nº 9
DEPÓSITOS
(Saldos en millones de soles)

	A setiembre			
	2020	2021	Estruct. % 2021	Var. Nom. Set-21 / Set-20
Banco de la Nación	97	128	20,1	31,8
Banca Múltiple	277	315	49,3	13,6
Instituciones No Bancarias	178	195	30,6	9,4
Financieras	7	7	1,1	5,7
Cajas Municipales	172	188	29,5	9,6
Cajas Rurales	0	0	0,0	-
TOTAL	553	638	100,0	15,4
Vista	127	147	23,0	15,5
Ahorro	335	408	64,0	22,0
A plazo	91	83	13,0	-8,7
MN	503	574	89,9	14,0
ME	50	64	10,1	29,6

Fuente: SBS.

Elaboración: BCRP, Sucursal Cusco. Departamento de Estudios Económicos.

GRÁFICO Nº 6
EVOLUCIÓN DE LOS DEPÓSITOS
(Variación % respecto a similar periodo del año anterior)

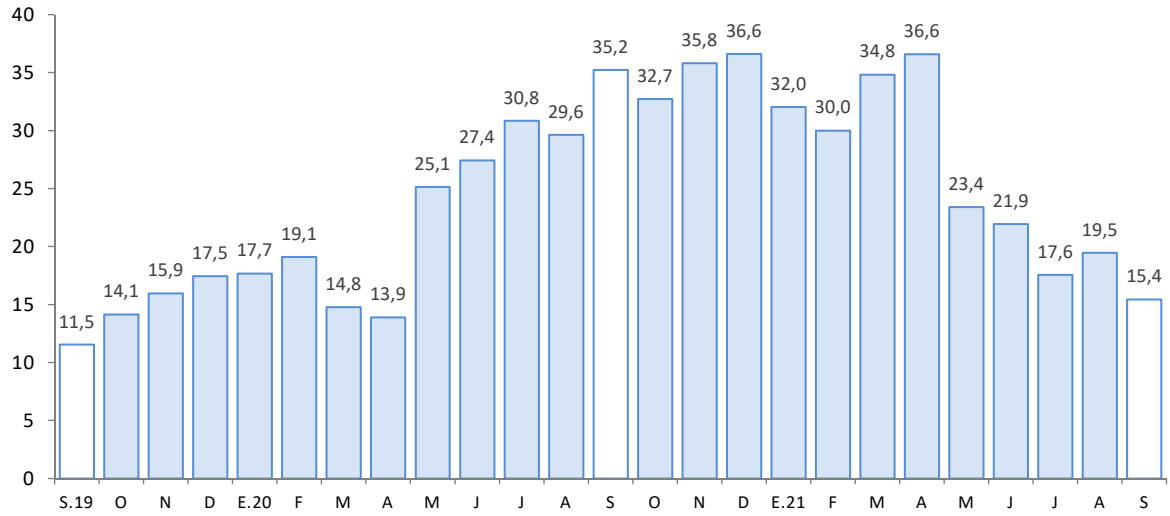

Fuente: SBS.

Elaboración: BCRP, Sucursal Cusco. Departamento de Estudios Económicos.



V. EJECUCIÓN DEL PRESUPUESTO DE GASTOS DEL GOBIERNO GENERAL

1. Gasto no financiero

- La ejecución del presupuesto en Madre de Dios (S/ 151 millones) creció 109,8 por ciento en setiembre, explicado por los mayores gastos corrientes (175,7 por ciento), atenuado por la reducción del gasto en formación bruta de capital (-16,6 por ciento).
- Asimismo, entre enero y setiembre de 2021 (S/ 888 millones) creció 13,8 por ciento, debido a que el gasto en formación bruta de capital aumentó 35,4 por ciento y gastos corrientes creció 5,1 por ciento.

2. Gastos corrientes

- Los gastos corrientes (S/ 130 millones) se expandieron en 175,7 por ciento, por el mayor gasto en bienes y servicios (338,7 por ciento), transferencias (247,6 por ciento) y en remuneraciones (0,6 por ciento).
- En el acumulado a setiembre de 2021, los gastos corrientes aumentaron 5,1 por ciento, asociado a los mayores desembolsos en bienes y servicios (16,5 por ciento), y remuneraciones (4,5 por ciento); no obstante, se observó una reducción en transferencias (-35,5 por ciento).

3. Formación bruta de capital

- El gasto en inversión (S/ 21 millones) decreció 16,6 por ciento en setiembre en términos reales, como resultado del menor gasto en el Gobierno regional (-48,0 por ciento), compensado en parte por el aumento del gasto en el Gobierno nacional (133,4 por ciento) y en los Gobiernos locales (58,5 por ciento). El gasto por sectores mostró que, en el Gobierno regional disminuyó la inversión en el sector salud, menor en S/ 4,3 millones, respecto al registro interanual; sin embargo, en el Gobierno nacional incrementó el gasto en el sector planeamiento, gestión y reserva de contingencia en S/ 1,3 millones con respecto a setiembre de 2020; y en los Gobiernos locales creció el gasto en el sector transporte en S/ 1,6 millones respecto al nivel ejecutado en setiembre de 2020. En cambio, la inversión se expandió en 35,4 por ciento en el periodo enero-setiembre de 2021, respecto a similar periodo del año previo.
- En cuanto al avance de la inversión pública, a setiembre de 2021, los tres niveles de Gobierno ejecutaron en conjunto el 53,7 por ciento del Presupuesto Institucional Modificado (PIM). El Gobierno regional registró un avance de 59,4 por ciento, el Gobierno nacional 53,7 por ciento y los Gobiernos locales 43,7 por ciento.

CUADRO N° 10
EJECUCIÓN DEL PRESUPUESTO DE GASTOS DEL GOBIERNO GENERAL
(Millones de soles)

	Setiembre			Enero - Setiembre		
	2020	2021	Var. % Real	2020	2021	Var. % Real
I. GASTOS CORRIENTES	45	130	175,7	545	595	5,1
Gobierno Nacional	17	97	436,4	328	338	-1,2
Gobierno Regional	22	25	9,5	183	205	8,6
Gobiernos Locales	6	8	35,1	34	52	46,6
Remuneraciones	20	22	0,6	192	207	4,5
Gobierno Nacional	6	7	13,5	57	60	1,9
Gobierno Regional	14	14	-5,2	126	137	5,6
Gobiernos Locales	1	1	13,9	9	10	5,3
Bienes y Servicios	20	93	338,7	278	338	16,5
Gobierno Nacional	8	78	843,8	202	238	12,9
Gobierno Regional	7	7	-7,2	52	59	8,9
Gobiernos Locales	5	7	39,1	24	41	61,8
Transferencias 1/	4	16	247,6	75	50	-35,5
Gobierno Nacional	4	12	198,6	69	39	-45,1
Gobierno Regional	0	4	685,3	5	9	84,5
Gobiernos Locales	0	0	32,5	1	2	46,4
II. FORMACIÓN BRUTA DE CAPITAL	23	21	-16,6	208	290	35,4
Gobierno Nacional	2	5	133,4	119	160	30,5
Gobierno Regional	18	10	-48,0	62	92	43,1
Gobiernos Locales	4	6	58,5	27	39	39,6
III. OTROS GASTOS DE CAPITAL 2/	0	0	-	0	3	-
GASTO NO FINANCIERO TOTAL (I+II+III)	68	151	109,8	753	888	13,8
<i>Gobierno Nacional</i>	<i>19</i>	<i>101</i>	<i>406,2</i>	<i>447</i>	<i>499</i>	<i>7,6</i>
<i>Gobierno Regional</i>	<i>40</i>	<i>35</i>	<i>-16,3</i>	<i>244</i>	<i>298</i>	<i>17,7</i>
<i>Gobiernos Locales</i>	<i>9</i>	<i>14</i>	<i>44,2</i>	<i>61</i>	<i>91</i>	<i>43,5</i>

1/ Incluye el pago de pensiones, donaciones y otros gastos corrientes.

2/ Incluye donaciones y transferencias.

Fuente: MEF.

Elaboración: BCRP, Sucursal Cusco. Departamento de Estudios Económicos.

GRÁFICO N° 7
EVOLUCIÓN DE LA FORMACIÓN BRUTA DE CAPITAL
 (Variación % real respecto al similar periodo del año anterior)

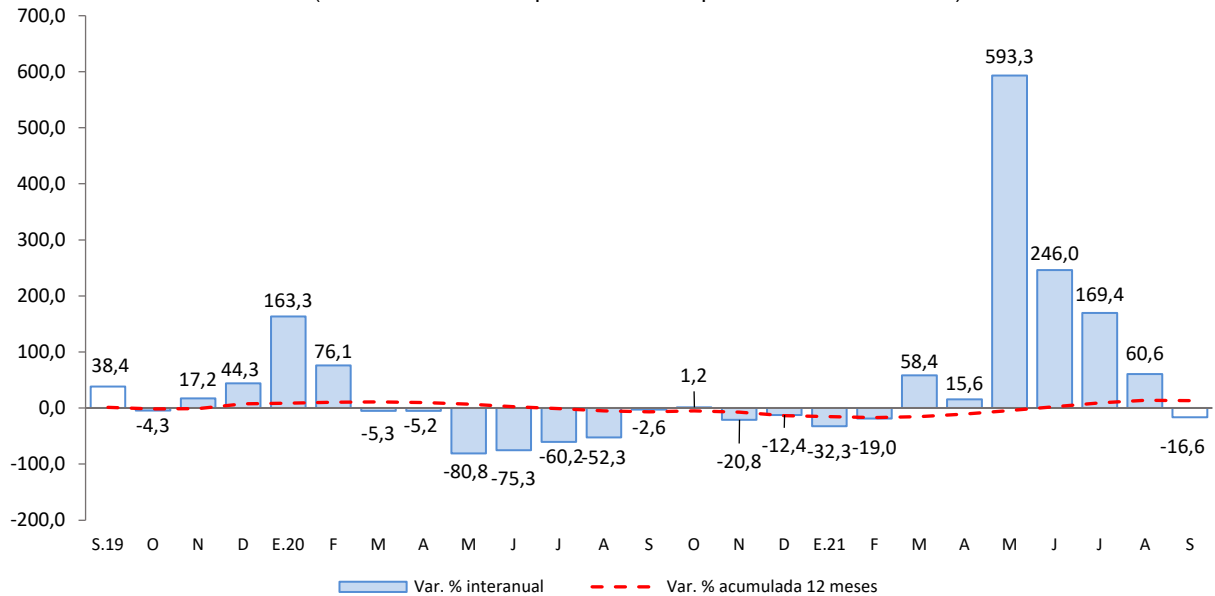

Fuente: MEF.

Elaboración: BCRP, Sucursal Cusco. Departamento de Estudios económicos.

- Los principales proyectos desarrollados por el Gobierno nacional, en setiembre, fueron:
 - Remodelación de ambiente de unidades operativas; en el Intendencia Regional Madre de Dios en la localidad Puerto Maldonado, distrito y provincia de Tambopata (S/ 1,3 millones).
 - Rehabilitación y remodelación de la infraestructura educativa y equipamiento de la Institución Educativa Guillermo Billinghursts ubicada en el distrito y provincia de Tambopata (S/ 1,3 millones).

- En el Gobierno regional, los principales proyectos desarrollados fueron:
 - Mejoramiento del camino vecinal centro Pastora-Chorrillos-Túpac Amaru-Tres Islas, provincia de Tambopata (S/ 858,8 mil).
 - Mejoramiento y ampliación del servicio educativo en los niveles de primaria y secundaria de la I.E.B.R. Nro. 52194 CAP.PNP. Alipio Ponce Vásquez, distrito y provincia de Tambopata (S/ 817,0 mil).

- Por último, en los Gobiernos locales los proyectos más destacados fueron:
 - Mejoramiento y ampliación del sistema de drenaje pluvial de la ciudad de Iñapari, distrito de Iñapari, provincia de Tahuamanu (S/ 1,3 millones).
 - Creación de la red de desagüe en la avenida Universitaria y el jirón Contisuyo de la ciudad de Puerto Maldonado del distrito y provincia de Tambopata (S/ 480,2 mil).



ANEXOS

BANCO CENTRAL DE RESERVA DEL PERÚ – SUCURSAL CUSCO

ANEXO 1

MADRE DE DIOS: PRODUCCIÓN AGROPECUARIA 1/
(Toneladas)

PRODUCTOS	2020				2021								PRODUCTOS	
	Set.	Oct.	Nov.	Dic.	Ene.	Feb.	Mar.	Abr.	May.	Jun.	Jul.	Ago.		Set.
AGRÍCOLA														AGRÍCOLA
Achiote	0	0	0	0	0	0	0	0	9	3	0	0	0	Achiote
Arroz cáscara	215	259	353	505	1 030	1 470	1 635	967	480	221	177	209	141	Arroz cáscara
Brachiaria	61 948	67 730	81 365	94 180	88 870	85 120	84 554	80 980	78 827	80 346	72 428	100 459	53 711	Brachiaria
Cacao	125	58	32	30	35	58	111	154	210	220	231	189	122	Cacao
Café	0	0	0	0	0	0	0	9	10	0	0	0	0	Café
Caña de azúcar	189	220	176	221	181	157	175	168	156	188	204	175	165	Caña de azúcar
Camote	37	34	37	50	44	42	31	53	64	52	70	68	72	Camote
Carambola	12	12	13	11	13	12	11	11	11	11	11	10	11	Carambola
Coco	59	62	77	86	77	72	66	63	71	74	77	62	72	Coco
Cocona	26	26	31	38	31	32	31	35	33	35	33	27	28	Cocona
Copoazú	4	0	0	0	43	86	87	64	55	27	26	16	6	Copoazú
Frijol grano seco	0	0	0	0	0	0	0	0	0	11	35	42	2	Frijol grano seco
Lima	0	0	0	0	0	0	8	120	150	101	23	0	0	Lima
Limón	52	51	46	42	59	56	63	63	69	58	65	55	46	Limón
Maíz amarillo duro	0	0	0	694	5 172	9 326	5 473	2 878	341	276	558	815	8	Maíz amarillo duro
Maíz choclo	0	0	0	0	0	0	0	0	0	0	0	0	0	Maíz choclo
Mandarina	0	0	0	0	0	0	28	137	163	100	81	32	0	Mandarina
Mango	0	71	141	109	0	0	0	0	0	0	0	0	0	Mango
Naranja	77	24	0	0	0	0	44	206	348	283	245	177	97	Naranja
Pijuayo	0	0	0	0	48	86	76	53	5	0	0	0	0	Pijuayo
Palta	93	191	202	126	0	0	0	0	0	0	0	0	19	Palta
Papaya	2 721	2 978	2 650	3 137	2 137	2 347	2 662	2 790	2 790	2 726	3 282	2 910	2 422	Papaya
Pasto yarahua	2 120	2 160	2 751	2 909	2 089	2 307	2 479	2 441	1 508	1 451	1 587	1 271	1 096	Pasto yarahua
Piña	639	755	866	824	432	501	475	495	573	548	548	484	568	Piña
Plátano	3 287	3 740	3 995	4 111	2 938	2 980	2 842	2 564	2 989	3 242	3 193	3 135	3 528	Plátano
Sandía	75	69	145	75	84	69	60	14	0	71	91	71	69	Sandía
Uncucha	59	68	84	119	78	88	79	80	84	87	110	101	80	Uncucha
Yuca	1 833	1 905	2 073	2 341	1 719	1 746	1 734	1 562	1 941	1 856	1 740	1 728	1 795	Yuca
Zapallo	0	0	0	0	0	0	0	0	0	0	6	6	0	Zapallo
PECUARIA														PECUARIA
Ave 2/	875	960	883	1 328	930	748	843	890	934	887	1 055	1 065	986	Ave 2/
Vacuno 2/	305	321	343	401	391	379	361	318	343	284	287	286	318	Vacuno 2/
Leche	111	110	104	118	187	139	124	105	122	107	114	122	121	Leche
Ovino 2/	7	6	8	8	6	6	6	6	6	6	6	6	6	Ovino 2/
Huevos	270	240	230	218	290	285	295	301	310	341	316	309	268	Huevos
Porcino 2/	128	138	139	145	116	118	130	142	156	135	129	130	119	Porcino 2/

1/ Cifras preliminares.

2/ Peso de animal en pie.

Fuente: MIDAGRI.

Elaboración: BCRP, Sucursal Cusco. Departamento de Estudios Económicos.

ANEXO 2

MADRE DE DIOS: PRODUCCIÓN PESQUERA 1/

(kg)

SUBSECTORES	2020				2021									SUBSECTORES
	Set.	Oct.	Nov.	Dic.	Ene.	Feb.	Mar.	Abr.	May.	Jun.	Jul.	Ago.	Set.	
Consumo Humano Directo														Consumo Humano Directo
1. Fresco	39 083	38 559	42 767	40 532	26 230	22 457	35 427	32 148	44 802	51 261	56 025	80 420	57 675	1. Fresco

1/ Cifras preliminares.

Fuente: PRODUCE.

Elaboración: BCRP, Sucursal Cusco. Departamento de Estudios Económicos.



ANEXO 3

MADRE DE DIOS: PRODUCCIÓN MINERA 1/

	2020				2021									
	Set.	Oct.	Nov.	Dic.	Ene.	Feb.	Mar.	Abr.	May.	Jun.	Jul.	Ago.	Set.	
1. MINERÍA METÁLICA 2/														1. MINERÍA METÁLICA 2/
Oro (Kg.)	114	137	105	125	114	99	133	121	132	124	152	145	131	Oro (Kg.)

1/ Cifras preliminares.

2/ Unidades Recuperables.

Fuente: MINEM.

Elaboración: BCRP, Sucursal Cusco. Departamento de Estudios Económicos.

ANEXO 4

MADRE DE DIOS: IMPORTACIÓN SEGÚN USO O DESTINO ECONÓMICO 1/
(Valor FOB en miles de US\$)

TIPO	2020				2021									TIPO
	Set.	Oct.	Nov.	Dic.	Ene.	Feb.	Mar.	Abr.	May.	Jun.	Jul.	Ago.	Set.	
I. BIENES DE CONSUMO	1 122	987	1 145	1 000	1 843	1 713	2 347	2 563	2 632	1 746	1 555	1 701	3 422	I. BIENES DE CONSUMO
Duradero	0	10	3	0	59	6	0	42	0	1	1	23	36	Duradero
No duradero	1 122	977	1 142	1 000	1 784	1 708	2 347	2 521	2 632	1 745	1 555	1 678	3 386	No duradero
II. INSUMOS	725	786	902	973	775	984	685	607	742	1 098	1 051	1 209	1 189	II. INSUMOS
Combustibles, lubricantes y conexos	0	77	0	4	0	0	2	4	0	84	4	6	81	Combustibles, lubricantes y conexos
Materias primas para la agricultura	13	12	25	14	0	18	0	18	34	0	0	22	0	Materias primas para la agricultura
Materias primas para la industria	713	697	877	954	775	966	683	584	708	1 013	1 047	1 181	1 108	Materias primas para la industria
III. BIENES DE CAPITAL	699	685	753	1 806	389	801	732	3 790	12 549	26 514	25 325	20 596	8 427	III. BIENES DE CAPITAL
Equipo de transporte	0	0	5	6	3	0	0	2 694	12 073	25 871	23 957	19 256	8 057	Equipo de transporte
Materiales de construcción	90	237	297	196	108	371	311	253	134	291	314	296	341	Materiales de construcción
Para la agricultura	25	68	104	306	86	8	19	94	29	24	62	61	0	Para la agricultura
Para la industria	584	380	347	1 298	192	422	402	749	313	327	992	982	29	Para la industria
TOTAL IMPORTACIONES	2 546	2 458	2 801	3 780	3 007	3 498	3 763	6 960	15 923	29 358	27 932	23 505	13 038	TOTAL IMPORTACIONES

1/ Cifras preliminares.

Fuente: SUNAT.

Elaboración: BCRP, Sucursal Cusco. Departamento de Estudios Económicos.

ANEXO 5

MADRE DE DIOS: IMPORTACIÓN SEGÚN USO O DESTINO ECONÓMICO 1/
(Valor FOB en miles de US\$)

TIPO	2020				2021									TIPO
	Set.	Oct.	Nov.	Dic.	Ene.	Feb.	Mar.	Abr.	May.	Jun.	Jul.	Ago.	Set.	
I. BIENES DE CONSUMO	1 122	987	1 145	1 000	1 843	1 713	2 347	2 563	2 632	1 746	1 555	1 701	3 422	I. BIENES DE CONSUMO
Duradero	0	10	3	0	59	6	0	42	0	1	1	23	36	Duradero
Muebles y otro equipo para el hogar	0	2	1	0	0	1	0	4	0	0	0	1	0	Muebles y otro equipo para el hogar
Obj.de adorno de uso personal, instrumento musical y otros	0	3	2	0	1	3	0	15	0	1	1	5	35	Obj.de adorno de uso personal, instrumento musical y otros
Utensilios domésticos	0	5	0	0	57	2	0	23	0	0	0	16	1	Utensilios domésticos
No duradero	1 122	977	1 142	1 000	1 784	1 708	2 347	2 521	2 632	1 745	1 555	1 678	3 386	No duradero
Bebidas	0	0	0	0	0	0	0	0	0	0	0	0	0	Bebidas
Otros bienes de consumo no duradero	12	52	64	1	52	72	0	19	37	0	74	112	5	Otros bienes de consumo no duradero
Productos alimenticios elaborados	937	767	907	761	775	653	735	677	1 313	755	873	1 032	3 051	Productos alimenticios elaborados
Productos alimenticios primarios	173	157	171	224	957	982	1 612	1 806	1 282	989	593	535	329	Productos alimenticios primarios
II. INSUMOS	725	786	902	973	775	984	685	607	742	1 098	1 051	1 209	1 189	II. INSUMOS
Combustibles, lubricantes y conexos	0	77	0	4	0	0	2	4	0	84	4	6	81	Combustibles, lubricantes y conexos
Combustibles semielaborados	0	4	0	4	0	0	2	4	0	4	4	6	2	Combustibles semielaborados
Lubricantes	0	0	0	0	0	0	0	0	0	80	0	0	78	Lubricantes
Materias primas para la agricultura	13	12	25	14	0	18	0	18	34	0	0	22	0	Materias primas para la agricultura
Alimentos para animales elaborados	13	12	25	14	0	18	0	17	34	0	0	0	0	Alimentos para animales elaborados
Alimentos para animales semielaborados	0	0	0	0	0	0	0	0	0	0	0	0	0	Alimentos para animales semielaborados
Materias primas para la industria	713	697	877	954	775	966	683	584	708	1 013	1 047	1 181	1 108	Materias primas para la industria
Productos agropecuarios no alimenticios elaborados	46	75	112	86	63	0	0	0	0	62	0	158	0	Productos agropecuarios no alimenticios elaborados
Productos agropecuarios no alimenticios primarios	0	65	0	0	0	0	0	0	0	0	0	0	0	Productos agropecuarios no alimenticios primarios
Productos agropecuarios no alimenticios semielaborados	11	153	266	273	104	792	582	118	447	438	158	278	243	Productos agropecuarios no alimenticios semielaborados
Productos alimenticios primarios	359	184	75	101	127	87	28	45	93	53	0	49	34	Productos alimenticios primarios
Productos alimenticios semielaborados	0	0	0	0	0	0	0	0	0	6	54	0	33	Productos alimenticios semielaborados
Productos mineros elaborados	296	220	362	494	481	75	0	421	163	369	608	553	621	Productos mineros elaborados
Productos mineros semielaborados	0	0	0	0	0	0	0	0	0	30	48	0	0	Productos mineros semielaborados
Productos químico - farmacéuticos primarios	0	0	0	0	0	0	0	0	0	65	134	240	0	Productos químico - farmacéuticos primarios
Productos químico - farmacéuticos semielaborados	0	0	62	0	0	12	73	0	0	82	0	0	0	Productos químico - farmacéuticos semielaborados
III. BIENES DE CAPITAL	699	685	753	1 806	389	801	732	3 790	12 549	26 514	25 325	20 596	8 427	III. BIENES DE CAPITAL
Equipo de transporte	0	0	5	6	3	0	0	2 694	12 073	25 871	23 957	19 256	8 057	Equipo de transporte
Equipos de transporte-equipos rodantes de transporte	0	0	2	0	2	0	0	2 694	11 803	25 871	23 925	19 153	8 053	Equipos de transporte-equipos rodantes de transporte
Equipos de transporte-partes y accesorios de equipo de transporte	0	0	3	6	0	0	0	0	270	0	32	103	4	Equipos de transporte-partes y accesorios de equipo de transporte
Materiales de construcción	90	237	297	196	108	371	311	253	134	291	314	296	341	Materiales de construcción
Materiales de construcción - elaborados	90	237	297	196	108	367	311	253	134	291	314	296	341	Materiales de construcción - elaborados
Materiales de construcción - semielaborados	0	0	0	0	0	4	0	0	0	0	0	0	0	Materiales de construcción - semielaborados
Para la agricultura	25	68	104	306	86	8	19	94	29	24	62	61	0	Para la agricultura
Bienes de capital para la agricultura-maquinas y herramientas	2	58	85	306	86	8	19	74	29	24	62	61	0	Bienes de capital para la agricultura-maquinas y herramientas
Bienes de capital para la agricultura-otro equipo para la agricultura	0	0	0	0	0	0	0	0	0	0	0	0	0	Bienes de capital para la agricultura-otro equipo para la agricultura
De mas bienes de capital	23	10	19	0	0	0	0	20	0	0	0	0	0	De mas bienes de capital
Para la industria	584	380	347	1 298	192	422	402	749	313	327	992	982	29	Para la industria
Bienes de capital para la industria-herramientas	0	62	6	0	19	103	0	6	0	97	4	107	0	Bienes de capital para la industria-herramientas
Bienes de capital para la industria-maquinas y aparatos de ofic. serv. y científicos	0	3	0	0	0	5	0	0	0	1	476	237	0	Bienes de capital para la industria-maquinas y aparatos de ofic. serv. y científicos
Bienes de capital para la industria-otro equipo fijo	573	311	340	1 281	172	312	401	714	313	223	492	501	29	Bienes de capital para la industria-otro equipo fijo
Bienes de capital para la industria-partes y accesorios de maquinaria industrial	11	3	0	17	0	1	1	30	0	5	21	137	0	Bienes de capital para la industria-partes y accesorios de maquinaria industrial
TOTAL IMPORTACIONES	2 546	2 458	2 801	3 780	3 007	3 498	3 763	6 960	15 923	29 358	27 932	23 505	13 038	TOTAL IMPORTACIONES

1/ Cifras preliminares.

Fuente: SUNAT.

Elaboración: BCRP, Sucursal Cusco. Departamento de Estudios Económicos.



ANEXO 6

MADRE DE DIOS: CRÉDITOS 1/
(Saldos en millones de Soles)

ENTIDADES FINANCIERAS	2020				2021									ENTIDADES FINANCIERAS
	Set.	Oct.	Nov.	Dic.	Ene.	Feb.	Mar.	Abr.	May.	Jun.	Jul.	Ago.	Set.	
I. Banco de la nación 2/	38	39	39	39	39	39	38	38	38	38	38	38	38	I. Banco de la nación 2/
II. Agrobanco 3/	3	3	3	3	3	3	3	3	3	4	4	4	5	II. Agrobanco 3/
III. Banca múltiple	251	255	257	301	303	304	304	308	309	312	310	312	316	III. Banca múltiple
IV. Instituciones no bancarias	464	471	479	485	486	487	484	486	488	487	488	494	499	IV. Instituciones no bancarias
Financieras	60	59	57	56	54	53	51	50	50	47	46	47	47	Financieras
Cajas Municipales	403	412	421	429	431	434	433	436	438	440	442	447	452	Cajas Municipales
Cajas Rurales	0	0	0	0	0	0	0	0	0	0	0	0	0	Cajas Rurales
Edpymes	0	0	0	0	0	0	0	0	0	0	0	0	0	Edpymes
TOTAL	756	767	777	829	830	832	830	835	839	840	840	849	858	TOTAL
En M/N	745	757	767	817	819	821	819	823	827	828	827	836	846	En M/N
En M/E	10	10	11	12	11	11	11	12	12	12	13	13	13	En M/E

1/ Cifras preliminares.

2/ Considera solo los créditos de consumo e hipotecario.

3/ No considera los créditos a las demás empresas del sistema financiero.

Fuente: SBS.

Elaboración: BCRP, Sucursal Cusco. Departamento de Estudios Económicos.

ANEXO 7

MADRE DE DIOS: CARTERA PESADA 1/
(En porcentajes)

ENTIDADES FINANCIERAS	2020					2021								ENTIDADES FINANCIERAS
	Ago.	Set.	Oct.	Nov.	Dic.	Ene.	Feb.	Mar.	Abr.	May.	Jun.	Jul.	Ago.	
I. Banco de la nación	4,8	4,9	4,9	4,9	4,4	4,4	4,3	4,4	4,4	4,4	4,3	4,5	4,7	I. Banco de la nación
II. Agrobanco	88,1	88,5	88,6	88,0	88,0	91,3	89,9	81,4	85,6	76,1	71,8	62,1	55,4	II. Agrobanco
III. Banca múltiple	4,5	4,7	5,1	5,5	5,5	5,5	5,4	5,5	5,0	4,7	5,0	5,0	4,1	III. Banca múltiple
IV. Instituciones no bancarias	4,8	4,9	4,8	4,5	4,3	4,4	4,5	4,5	4,5	4,6	4,1	4,0	4,0	IV. Instituciones no bancarias
Cajas Municipales	4,4	4,3	4,1	3,8	3,3	3,4	3,6	4,0	4,2	4,3	3,8	3,9	3,9	Cajas Municipales
Cajas Rurales de Ahorro y Crédito	0,0	0,0	0,0	0,0	0,0	0,0	0,0	0,0	0,0	0,0	0,0	0,0	0,0	Cajas Rurales de Ahorro y Crédito
Edpymes	0,0	0,0	0,0	0,0	0,0	0,0	0,0	0,0	0,0	0,0	0,0	0,0	0,0	Edpymes
Financieras	7,6	8,4	9,9	9,8	11,8	12,9	11,5	8,6	7,7	7,6	6,5	4,8	4,8	Financieras
TOTAL	5,0	5,1	5,2	5,2	5,1	5,1	5,1	5,2	5,0	4,9	4,7	4,7	4,3	TOTAL

1/ Cifras preliminares.

Fuente: SBS.

Elaboración: BCRP, Sucursal Cusco. Departamento de Estudios Económicos.

ANEXO 8

MADRE DE DIOS: DEPÓSITOS 1/
(Saldos en millones de Soles)

ENTIDADES FINANCIERAS	2020				2021									ENTIDADES FINANCIERAS
	Set.	Oct.	Nov.	Dic.	Ene.	Feb.	Mar.	Abr.	May.	Jun.	Jul.	Ago.	Set.	
I. Banco de la nación	97	102	105	112	111	111	111	115	119	119	124	123	128	I. Banco de la nación
II. Banca múltiple	277	278	290	296	295	291	288	286	295	291	294	304	315	II. Banca múltiple
III. Instituciones no bancarias	178	181	187	188	174	172	172	174	174	178	182	192	195	III. Instituciones no bancarias
Financieras	7	7	7	8	7	6	7	6	6	6	6	7	7	Financieras
Cajas Municipales	172	174	180	181	167	166	166	167	167	172	176	185	188	Cajas Municipales
Cajas Rurales	0	0	0	0	0	0	0	0	0	0	0	0	0	Cajas Rurales
TOTAL	553	562	581	597	580	574	571	574	588	588	600	619	638	TOTAL
En M/N	503	514	530	550	529	521	516	518	530	528	542	559	574	En M/N
En M/E	50	48	51	47	51	53	56	56	58	61	58	59	64	En M/E

1/ Cifras preliminares.

Fuente: SBS.

Elaboración: BCRP, Sucursal Cusco. Departamento de Estudios Económicos.

ANEXO 9

MADRE DE DIOS: EJECUCIÓN DEL PRESUPUESTO PÚBLICO
(Millones de Soles)

TIPO	2020				2021								TIPO	
	Set.	Oct.	Nov.	Dic.	Ene.	Feb.	Mar.	Abr.	May.	Jun.	Jul.	Ago.		Set.
I. GASTOS CORRIENTES	45	90	70	120	44	45	48	43	54	44	48	137	130	I. GASTOS CORRIENTES
Gobierno Nacional	17	49	33	48	23	21	16	17	27	15	18	104	97	Gobierno Nacional
Gobierno Regional	22	27	29	48	19	21	26	21	23	22	23	25	25	Gobierno Regional
Gobiernos Locales	6	13	8	24	2	4	7	5	5	6	8	8	8	Gobiernos Locales
Remuneraciones	20	21	26	34	22	23	26	21	23	22	24	23	22	Remuneraciones
Gobierno Nacional	6	6	7	8	7	6	6	6	7	6	8	7	7	Gobierno Nacional
Gobierno Regional	14	14	19	24	14	15	19	14	15	15	15	15	14	Gobierno Regional
Gobiernos Locales	1	1	1	2	1	1	1	1	1	1	1	1	1	Gobiernos Locales
Bienes y Servicios	20	43	26	66	21	14	17	16	29	18	20	111	93	Bienes y Servicios
Gobierno Nacional	8	23	10	24	15	6	6	6	18	6	7	95	78	Gobierno Nacional
Gobierno Regional	7	9	9	20	4	5	6	6	7	7	7	9	7	Gobierno Regional
Gobiernos Locales	5	11	7	21	1	2	5	4	4	5	6	6	7	Gobiernos Locales
Transferencias 1/	4	26	18	20	1	9	5	6	2	4	4	3	16	Transferencias 1/
Gobierno Nacional	4	21	17	16	1	8	4	6	1	3	3	2	12	Gobierno Nacional
Gobierno Regional	0	4	1	3	1	1	1	0	1	1	1	0	4	Gobierno Regional
Gobiernos Locales	0	1	1	1	0	0	0	0	0	0	1	0	0	Gobiernos Locales
II. FORMACIÓN BRUTA DE CAPITAL	23	134	26	67	7	14	24	134	23	21	27	20	21	II. FORMACIÓN BRUTA DE CAPITAL
Gobierno Nacional	2	117	7	15	4	5	7	122	6	3	5	3	5	Gobierno Nacional
Gobierno Regional	18	13	15	27	2	6	9	9	13	12	18	12	10	Gobierno Regional
Gobiernos Locales	4	4	4	24	1	3	7	3	4	5	5	4	6	Gobiernos Locales
III. OTROS GASTOS DE CAPITAL 2/	0	0	0	0	0	0	0	0	0	0	3	0	0	III. OTROS GASTOS DE CAPITAL 2/
GASTO NO FINANCIERO TOTAL (I+II+III)	68	224	97	186	51	59	72	177	78	65	79	157	151	GASTO NO FINANCIERO TOTAL (I+II+III)
<i>Gobierno Nacional</i>	<i>19</i>	<i>167</i>	<i>40</i>	<i>63</i>	<i>26</i>	<i>26</i>	<i>23</i>	<i>139</i>	<i>33</i>	<i>18</i>	<i>24</i>	<i>108</i>	<i>101</i>	<i>Gobierno Nacional</i>
<i>Gobierno Regional</i>	<i>40</i>	<i>41</i>	<i>44</i>	<i>75</i>	<i>21</i>	<i>26</i>	<i>35</i>	<i>30</i>	<i>36</i>	<i>35</i>	<i>41</i>	<i>38</i>	<i>35</i>	<i>Gobierno Regional</i>
<i>Gobiernos Locales</i>	<i>9</i>	<i>17</i>	<i>13</i>	<i>48</i>	<i>3</i>	<i>6</i>	<i>14</i>	<i>8</i>	<i>9</i>	<i>12</i>	<i>13</i>	<i>12</i>	<i>14</i>	<i>Gobiernos Locales</i>

1/ Incluye el pago de pensiones, donaciones y otros gastos corrientes.

2/ Incluye donaciones y transferencias.

Información actualizada al 30 de setiembre de 2021

Fuente: MEF.

Elaboración: BCRP, Sucursal Cusco. Departamento de Estudios Económicos.



ANEXO 10

MADRE DE DIOS: INGRESOS CORRIENTES DEL GOBIERNO CENTRAL 1/
(Millones de soles)

INGRESOS	2020				2021									INGRESOS
	Set.	Oct.	Nov.	Dic.	Ene.	Feb.	Mar.	Abr.	May.	Jun.	Jul.	Ago.	Set.	
I. INGRESOS TRIBUTARIOS	8	10	10	12	9	9	11	11	16	20	32	31	22	I. INGRESOS TRIBUTARIOS
1. Impuestos a los ingresos	4	6	6	7	6	5	7	5	6	7	6	7	7	1. Impuestos a los ingresos
- Personas Naturales	1	1	1	1	2	1	1	1	1	1	1	2	1	- Personas Naturales
- Personas Jurídicas	3	4	4	4	4	4	4	3	3	5	4	5	6	- Personas Jurídicas
- Regularización	0	0	0	1	0	0	2	1	2	1	1	0	0	- Regularización
2. Impuestos a la importación	0	0	0	0	0	0	0	0	0	0	0	0	0	2. Impuestos a la importación
3. Impuesto General a las Ventas	2	3	3	4	3	3	3	4	9	12	24	22	13	3. Impuesto General a las Ventas
- Operaciones Internas	1	1	1	1	1	1	1	1	1	1	1	1	2	- Operaciones Internas
- Operaciones Externas	2	2	2	2	1	2	1	3	8	10	23	21	11	- Operaciones Externas
4. Impuesto Selectivo al Consumo		0		0	0	0		0	0	0	0	0	0	4. Impuesto Selectivo al Consumo
5. Otros Ingresos tributarios	1	1	1	1	1	1	1	1	1	1	1	2	2	5. Otros Ingresos tributarios
II. INGRESOS NO TRIBUTARIOS	0	0	0	0	0	0	0	0	0	0	0	0	0	II. INGRESOS NO TRIBUTARIOS
INGRESOS CORRIENTES (I+II)	8	10	10	12	10	9	11	11	16	20	32	31	22	INGRESOS CORRIENTES (I+II)

1/ Debido al redondeo de los datos parciales, los totales pueden diferir de la suma de las partes.

Fuente: SUNAT.

Elaboración: BCRP, Sucursal Cusco. Departamento de Estudios Económicos.