

BANCO CENTRAL DE RESERVA DEL PERÚ
SUCURSAL CUSCO



MADRE DE DIOS: Síntesis de Actividad Económica
Abril 2021¹

Departamento de Estudios Económicos

¹ En la elaboración del presente informe participaron Víctor Chique, Juniors Sánchez y José Apaza.

ÍNDICE

	<i>Página</i>
RESUMEN EJECUTIVO.....	3
I. ACTIVIDAD PRODUCTIVA.....	5
1. Actividad Primaria.....	5
1.1 Sector agropecuario.....	5
1.2 Sector pesca.....	6
1.3 Sector minería.....	7
2. Otros indicadores sectoriales.....	8
2.1 Arribos a los establecimientos de hospedaje.....	8
II. ASPECTOS LABORALES.....	9
1. Empleo.....	9
III. SECTOR EXTERNO.....	10
1. Importaciones.....	10
IV. CRÉDITO Y DEPÓSITOS.....	11
1. Crédito.....	11
2. Depósitos.....	13
V. EJECUCIÓN DEL PRESUPUESTO DE GASTOS DEL GOBIERNO GENERAL.....	15
1. Gasto no financiero.....	15
2. Gastos corrientes.....	15
3. Formación bruta de capital.....	15
VI. ANEXOS.....	18

RESUMEN EJECUTIVO

Principales hechos de importancia

- Las actividades primarias reportaron resultados positivos en abril de 2021. El **sector agropecuario** se expandió en 1,7 por ciento, el **sector pesca** en 51,1 por ciento y el **sector minería** en 1 257,1 por ciento.
- En otros indicadores de la actividad económica de la región, el **saldo de crédito** fue mayor en 13,1 por ciento y la **inversión pública** se incrementó en 15,6 por ciento.

Actividad Primaria

- El **sector agropecuario** mostró un crecimiento de 1,7 por ciento interanual respecto a abril de 2020, explicado por una mayor producción de arroz cáscara, maíz amarillo duro y plátano. Asimismo, en el periodo enero-abril de 2021, la producción agropecuaria creció 1,3 por ciento.
- El **sector pesca** creció 51,1 por ciento interanual en abril, como consecuencia de una mayor producción de paco, yulilla y zúngaro. En el primer cuatrimestre de 2021, la actividad pesquera descendió 4,1 por ciento, debido a una menor extracción de yahuarachi y paco.
- La **actividad minera** se expandió en 1 257,1 por ciento interanual en abril, asociado a los mayores niveles de extracción de oro. No obstante, entre enero y abril de 2021, la producción descendió 66,3 por ciento frente a similar periodo de 2020.

Otros Indicadores de Actividad Económica

- El **saldo de crédito** (S/ 835 millones) aumentó 13,1 por ciento interanual al cierre del mes de abril, resultado positivo por noveno mes consecutivo. Este resultado obedece a los mayores créditos a empresas (21,1 por ciento).
- El gasto en **formación bruta de capital** alcanzó los S/ 134 millones, monto mayor en 15,6 por ciento interanual en términos reales en el mes de abril, como resultado del mayor gasto en los tres niveles de gobierno. Así también, la inversión se expandió en 12,9 por ciento en el periodo enero-abril de 2021, respecto a similar periodo del año previo.

CUADRO N° 1
OTROS INDICADORES DE ACTIVIDAD ECONÓMICA
 (Variación % respecto a similar mes del año anterior)

	Nov. 20	Dic. 20	Ene. 21	Feb. 21	Mar. 21	Abr. 21
Arribos a los establecimientos de hospedaje	↓ -24,1	↓ -10,0	n.d.	n.d.	n.d.	n.d.
Crédito total 1/	↑ 5,1	↑ 11,1	↑ 12,0	↑ 9,8	↑ 11,0	↑ 13,1
Crédito de consumo 1/	↓ -0,8	↓ -1,1	↓ -1,8	↓ -3,1	↓ -3,3	↓ -2,3
Crédito hipotecario 1/	↑ 3,4	↑ 8,4	↑ 15,7	↑ 8,8	↑ 6,0	↑ 8,8
<u>Inversión Pública 2/</u>	↓ -20,8	↓ -12,4	↓ -32,3	↓ -19,0	↑ 58,4	↑ 15,6

1/ En términos nominales.

2/ En términos reales.

Fuentes: MINCETUR, SBS y MEF.

I. ACTIVIDAD PRODUCTIVA

1. Actividad Primaria

1.1 Sector agropecuario

- El sector agropecuario presentó un crecimiento de 1,7 por ciento en abril respecto a igual mes de 2020, debido a una mayor producción del subsector agrícola (5,7 por ciento), atenuado por la caída del subsector pecuario (-3,5 por ciento). En el mismo sentido, entre enero y abril de 2021, la producción agropecuaria creció 1,3 por ciento, sustentado por el aumento del subsector agrícola (4,6 por ciento).
- La expansión del subsector agrícola fue explicada por la mayor producción orientada al mercado externo y agroindustria (15,8 por ciento), y al mercado interno (1,9 por ciento). En el primer grupo se registró una mayor producción de maíz amarillo duro (19,9 por ciento) y cacao (6,2 por ciento), principalmente; y en el segundo grupo se observó una mayor producción de arroz cáscara (161,2 por ciento), plátano (9,9 por ciento) y papaya (6,4 por ciento). Asimismo, en el primer cuatrimestre de 2021, la actividad agrícola creció 4,6 por ciento, asociada a la mayor producción de cacao (23,0 por ciento), plátano (18,7 por ciento) y maíz amarillo duro (8,9 por ciento).
- La caída del subsector pecuario (-3,5 por ciento), en el mes de abril, fue explicada por la menor producción de vacuno (-10,1 por ciento), ave (-2,7 por ciento) y huevos (-1,3 por ciento). Asimismo, en el acumulado a abril de 2021, el subsector disminuyó 4,4 por ciento, debido a la contracción en la producción de vacuno (-10,1 por ciento) y ave (-3,0 por ciento).

CUADRO N° 2
SECTOR AGROPECUARIO 1/
(Miles de Toneladas)

Subsectores	Estructura Porcentual 2019 2/	Abril			Enero - Abril				
		2020	2021	Var.%	Contribución al crecimiento 3/	2020	2021	Var.%	Contribución al crecimiento 3/
AGRÍCOLA	53,1			5,7	3,2			4,6	2,9
Orientada al mercado externo y agroindustria 2/	11,4			15,8	2,5			10,2	2,3
Maíz amarillo duro	7,4	2,4	2,9	19,9	2,1	21,0	22,8	8,9	1,8
Cacao	3,4	0,1	0,2	6,2	0,3	0,3	0,4	23,0	0,5
Café	0,0	0,0	0,0	50,0	0,1	0,0	0,0	0,0	0,0
Caña de azúcar	0,1	0,2	0,2	-14,0	0,0	0,7	0,7	-8,4	0,0
Achiote	0,0	0,0	0,0	-	-	0,0	0,0	-	-
Mango	0,1	0,0	0,0	-	-	0,0	0,0	-	-
Palta	0,4	0,0	0,0	-	-	0,0	0,0	-	-
Orientada al mercado interno 2/	41,7			1,9	0,8			1,6	0,6
Arroz cáscara	3,1	0,5	1,2	161,2	4,1	5,5	5,4	-2,0	-0,1
Plátano	6,6	2,3	2,6	9,9	0,5	9,5	11,3	18,7	0,9
Papaya	5,8	2,6	2,8	6,4	0,3	10,3	9,9	-3,7	-0,2
Yuca	3,4	1,4	1,6	9,3	0,3	5,9	6,8	13,7	0,4
Mandarina	0,2	0,1	0,1	38,4	0,2	0,2	0,1	-12,7	0,0
Lima	0,1	0,1	0,1	54,5	0,1	0,1	0,1	17,8	0,0
Piña	1,2	0,6	0,5	-20,0	-0,3	2,2	1,9	-13,2	-0,2
Brachiaria	18,7	88,4	68,4	-22,6	-4,6	350,7	351,1	0,1	0,0
PECUARIO	46,9			-3,5	-1,5			-4,4	-1,6
Vacuno 4/	11,5	0,4	0,3	-10,1	-1,1	1,6	1,4	-10,1	-1,0
Ave 4/	25,4	0,9	0,9	-2,7	-0,6	3,5	3,4	-3,0	-0,6
Huevos	6,1	0,3	0,3	-1,3	-0,1	1,2	1,2	-1,3	-0,1
Leche	0,8	0,1	0,1	-9,5	-0,1	0,6	0,5	-8,9	-0,1
Ovino 4/	0,3	0,0	0,0	0,0	0,0	0,0	0,0	-11,1	0,0
Porcino 4/	2,8	0,1	0,1	12,3	0,3	0,4	0,4	4,5	0,1
SECTOR AGROPECUARIO	100,0			1,7	1,7			1,3	1,3

1/ Cifras preliminares.

2/ Estimado a precios del 2007.

3/ Con base en la estructura de similar periodo 2020.

4/ Peso de animal en pie.

Fuente: MIDAGRI.

Elaboración: BCRP, Sucursal Cusco. Departamento de Estudios Económicos.

- La campaña 2020/2021 inició en agosto, el avance de áreas sembradas a abril registró un total de 16 352 hectáreas instaladas, lo cual representó un aumento de 20,6 por ciento en comparación con similar periodo de la campaña anterior (2019/2020), en términos absolutos creció en 2 796 hectáreas. El desempeño positivo de la campaña se debe a las mayores áreas de cultivos permanentes y semipermanentes, que se expandieron en 29,8 por ciento, por el aumento de siembras de cacao (603,6 por ciento) y brachiaria (48,0 por ciento), principalmente; asimismo, los cultivos transitorios mostraron un incremento de 16,9 por ciento, por las mayores siembras de yuca (52,2 por ciento), arroz (24,2 por ciento) y maíz amarillo duro (10,2 por ciento).

CUADRO N° 3
SUPERFICIE SEMBRADA 1/
(Hectáreas)

	Campaña agrícola 2/		Variación	
	2019/2020	2020/2021	Absoluta	Porcentual
CULTIVOS TRANSITORIOS	9 612	11 232	1 620	16,9
Maíz amarillo duro	6 481	7 140	659	10,2
Yuca	1 005	1 530	525	52,2
Arroz	1 919	2 384	465	24,2
Uncucha	50	74	24	48,0
Sandía	24	32	8	33,3
Rabanito	0	5	5	-
Camote	52	54	2	3,8
Caigua	0	1	1	-
Zapallo	0	0	0	-
Pepinillo	4	2	-2	-50,0
Frijol caupi grano seco	77	10	-67	-87,0
Otros	0	0	0	-
CULTIVOS PERMANENTES Y SEMIPERMANENTES	3 944	5 120	1 176	29,8
Brachiaria	2 025	2 997	972	48,0
Cacao	83	584	501	603,6
Achiote	181	7	-174	-96,1
Papaya	564	261	-303	-53,7
Otros	1 091	1 271	180	16,5
Total	13 556	16 352	2 796	20,6

1/ Cifras preliminares.

2/ En agosto 2020 - abril 2021.

Fuente: MIDAGRI.

Elaboración: BCRP, Sucursal Cusco. Departamento de Estudios Económicos.

1.2 Sector pesca

- La actividad pesquera creció 51,1 por ciento interanual en abril, como consecuencia de un mayor desembarque de la especie yulilla (210,1 por ciento) y zúngaro (71,7 por ciento); así también, la mayor producción de paco (55,9 por ciento), que aumentó su producción de 12 toneladas en abril de 2020 a 18 toneladas en abril de 2021.
- En el primer cuatrimestre de 2021, la actividad pesquera descendió 4,1 por ciento, debido a una menor extracción de yahuarachi (-31,1 por ciento) y paco (-17,1 por ciento).

CUADRO N° 4
SECTOR PESCA 1/
(En toneladas)

Subsectores	Abril			Enero - Abril		
	2020	2021	Var. %	2020	2021	Var. %
Consumo Humano Directo (CHD)						
Fresco	21	32	49,9	126	116	-7,4
SECTOR PESCA 2/			51,1			-4,1

1/ Cifras preliminares.

2/ Estimado a precios de 2007.

Fuente: PRODUCE.

Elaboración: BCRP, Sucursal Cusco. Departamento de Estudios Económicos.

1.3 Sector minería

- La producción minera se expandió en 1 257,1 por ciento interanual en abril, debido a que la producción de oro aumentó de 7 kilogramos en abril de 2020 a 95 kilogramos en abril de 2021.
- Por contraste, entre enero y abril de 2021, la producción descendió 66,3 por ciento frente a similar periodo de 2020. El resultado fue consecuencia de las medidas de aislamiento obligatorio que el Gobierno decretó y las interdicciones que se realizaron a la minería ilegal.

**CUADRO N° 5
SECTOR MINERÍA 1/**

Mineral	Estructura Porcentual 2019 3/	Abril				Enero - Abril			
		2020	2021	Var.%	Contribución 4/	2020	2021	Var.%	Contribución 4/
Oro (Kg.)	100,0	7	95	1 257,1	1 257,1	1 280	431	-66,3	-66,3
SECTOR MINERÍA 2/ 3/	100,0			1 257,1	1 257,1			-66,3	-66,3

1/ Cifras preliminares.

2/ Unidades Recuperables

3/ Estimado a precios de 2007.

4/ Con base en la estructura de similar periodo de 2020.

Fuente: Ministerio de Energía y Minas (MINEM).

Elaboración: BCRP, Sucursal Cusco, Departamento de Estudios Económicos.

**GRÁFICO N° 1
EVOLUCIÓN DE LA PRODUCCIÓN MINERA**
(Variación % real respecto a similar periodo del año anterior)

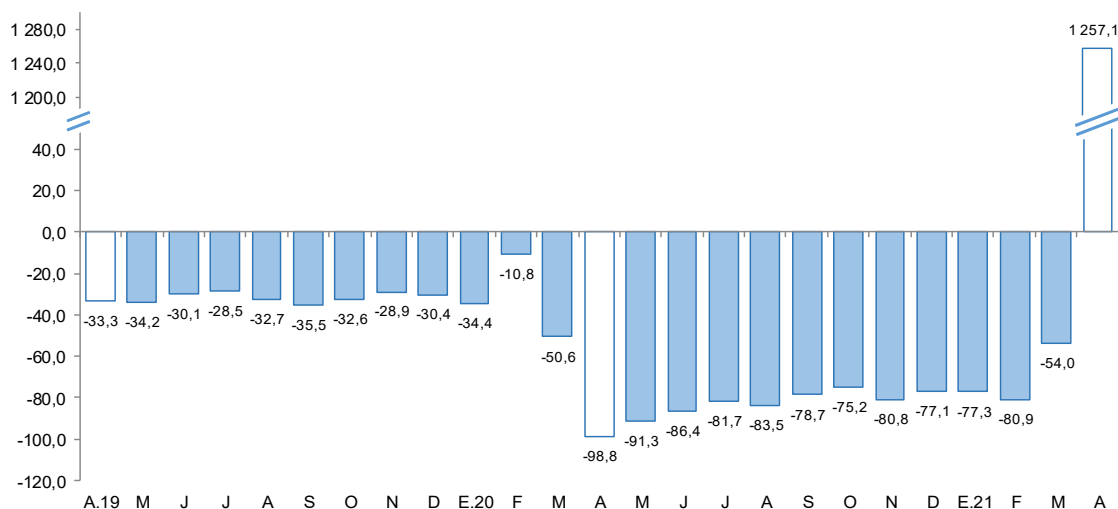

Fuente: MINEM.

Elaboración: BCRP, Sucursal Cusco, Departamento de Estudios Económicos.

- En abril, el precio promedio mensual de oro mostró un crecimiento de 2,3 por ciento con respecto a la cotización del mes previo (US\$/oz.tr. 1 718,2). El mayor precio se sustentó en la depreciación del dólar frente a una canasta de monedas y a la caída de los rendimientos de los bonos del Tesoro de Estados Unidos, asociado al aumento de casos de coronavirus que reavivó los temores sobre la economía global.

2. Otros indicadores sectoriales

2.1 Arribos a los establecimientos de hospedaje

- En el mes de diciembre de 2020, los arribos de turistas a los establecimientos de hospedaje de Madre de Dios disminuyeron 10,0 por ciento interanual, alcanzando los 35 364 visitantes. Se registró menores llegadas de turistas extranjeros (-90,4 por ciento), compensado en parte por un mayor número de arribos de turistas nacionales (5,9 por ciento).
- De acuerdo a su procedencia, en los arribos extranjeros se observó un menor número de visitantes procedentes de Canadá (-99,8 por ciento), Estados Unidos (-92,3 por ciento) y Brasil (-84,9 por ciento); en cambio, se registró un mayor número de visitantes nacionales procedentes de Moquegua (232,1 por ciento), Puno (6,4 por ciento) y Arequipa (2,7 por ciento).
- En el mismo sentido, en 2020, los arribos a la región se redujeron en 48,7 por ciento con respecto a 2019; por los menores arribos de turistas extranjeros (-81,6 por ciento) y turistas nacionales (-39,0 por ciento).

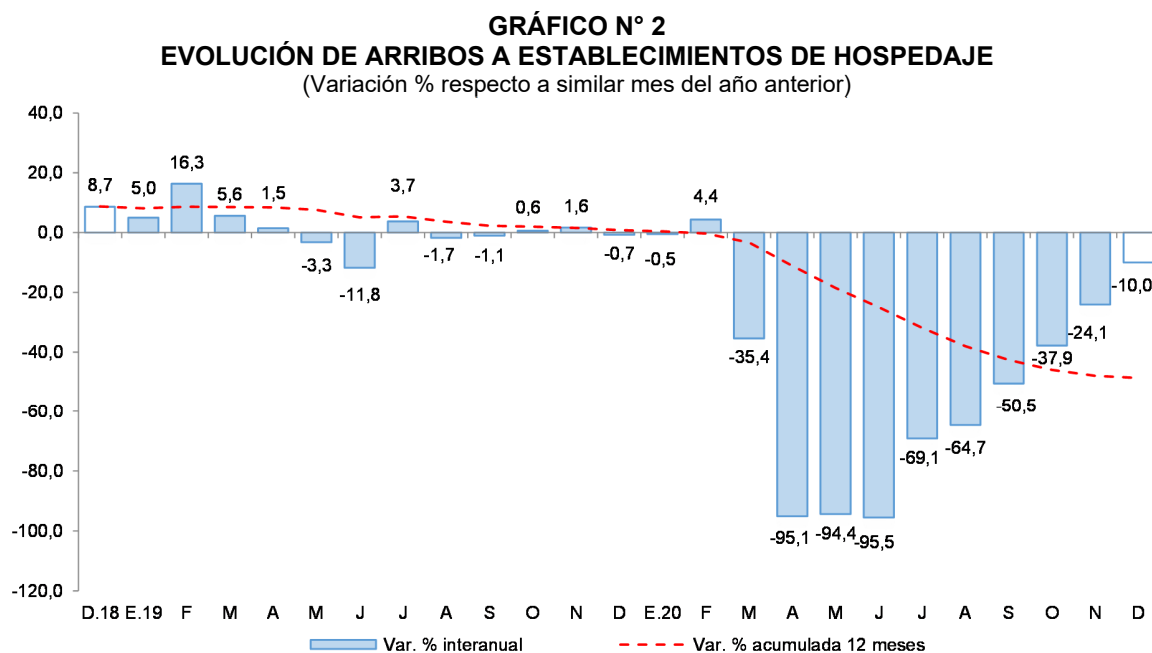

Fuente: MINCETUR - Encuesta Mensual a Establecimientos de Hospedaje Temporal.
Elaboración: BCRP, Sucursal Cusco. Departamento de Estudios Económicos.

II. ASPECTOS LABORALES

1. Empleo

- En Madre de Dios, el número de trabajadores asalariados privados formales ascendió a 9 209 en marzo de 2021, siendo menor en 3,1 por ciento con respecto a marzo de 2020. La caída fue explicada por una menor contratación en los sectores agrícola (-11,8 por ciento) y servicios (-10,3 por ciento), principalmente.
- En el periodo enero - marzo, en promedio los trabajos asalariados disminuyeron 5,8 por ciento asociado a una menor contratación también en los sectores agrícola (-16,7 por ciento) y servicios (-14,9 por ciento); atenuado en parte por las mayores contrataciones en los sectores construcción (93,2 por ciento), minería (28,9 por ciento) y comercio (4,2 por ciento), primordialmente.

CUADRO N° 6
NÚMERO DE TRABAJADORES DEL SECTOR PRIVADO FORMAL 1/
(Planilla Electrónica – PLAME y T-Registro)

Sector	Marzo			Enero - Marzo		
	2020	2021	Var.%	2020	2021	Var.%
Agrícola 2/	1 268	1 119	-11,8	1 308	1 089	-16,7
Comercio	2 218	2 274	2,5	2 165	2 257	4,2
Construcción	39	63	61,5	39	76	93,2
Manufactura	737	755	2,4	667	692	3,6
Minería	680	909	33,7	711	917	28,9
Servicios	4 517	4 054	-10,3	4 605	3 919	-14,9
No precisa	40	35	-12,5	40	34	-14,3
TOTAL	9 499	9 209	-3,1	9 535	8 983	-5,8

1/ Cifras preliminares.

2/ Incluye ganadería, caza y silvicultura.

Fuente: MTPE - Observatorio de la Formalización Laboral

Elaboración: BCRP, Sucursal Cusco. Departamento de Estudios Económicos.

GRÁFICO N° 3
TRABAJADORES DEL SECTOR PRIVADO FORMAL
(Variación % respecto a similar mes del año anterior)

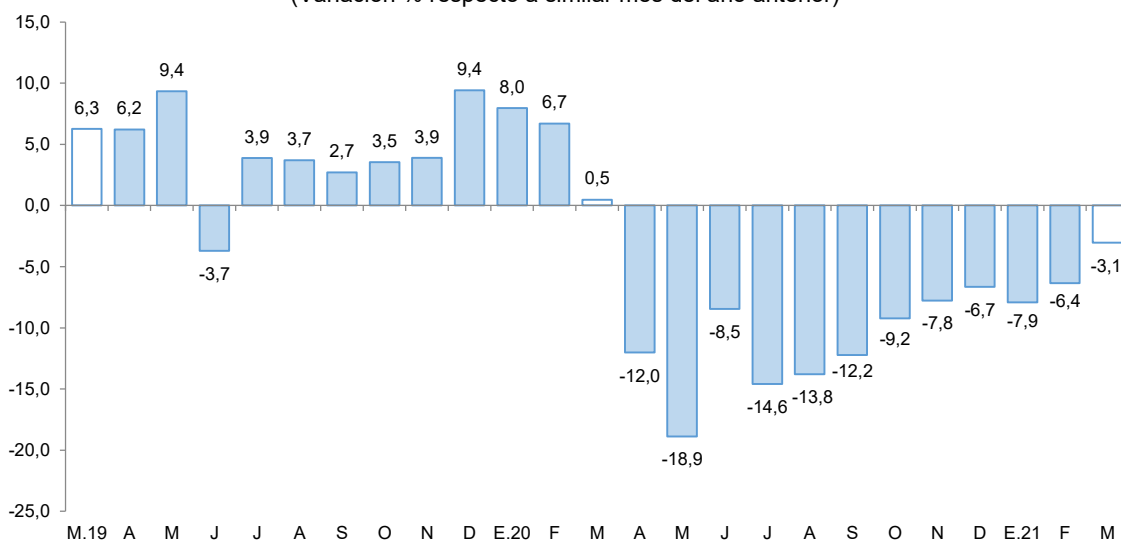

Fuente: MTPE - Observatorio de la Formalización Laboral.

Elaboración: BCRP, Sucursal Cusco. Departamento de Estudios Económicos.

III. SECTOR EXTERNO

1. Importaciones

- En abril, las importaciones de Madre de Dios (US\$ 7,0 millones) aumentaron 349,3 por ciento, debido a las mayores compras en el grupo bienes de capital, seguido del grupo insumos (754,9 por ciento) y bienes de consumo (73,4 por ciento).
- En el grupo de bienes de capital se expandió la adquisición de equipo de transporte (equipos rodantes de transporte) y en el componente de bienes para la industria (otro equipo fijo); en el grupo insumos creció la adquisición de materias primas para la industria, en el rubro de productos mineros (elaborados) y productos agropecuarios (no alimenticios semielaborados); y en el grupo de bienes de consumo aumentaron las compras de productos no duraderos, en el rubro productos alimenticios primarios.
- Entre enero y abril de 2021, las importaciones (US\$ 17,2 millones) se incrementaron en 174,6 por ciento, por las mayores importaciones de bienes de capital (806,7 por ciento), insumos (248,3 por ciento) y bienes de consumo (77,6 por ciento).
- Según origen, en el periodo enero-abril de 2021, el 62,2 por ciento de las importaciones procedieron de Brasil y 32,4 por ciento de Reino Unido. De Brasil se importó principalmente nueces del Brasil, tractores y vehículos automóviles para transporte de mercancías; y de Reino Unido también tractores y vehículos automóviles para transporte de mercancías

CUADRO N° 7
IMPORTACIONES SEGÚN USO O DESTINO ECONÓMICO 1/
(Valor FOB en miles de US\$)

GRUPO	Estructura %	Abril		Enero - Abril	
		2019	2020	2021	2020
I. BIENES DE CONSUMO	59,4	1 478	2 563	4 767	8 466
Duradero	0,4	0	42	1	107
No duradero	59,1	1 478	2 521	4 766	8 359
II. INSUMOS	27,2	71	607	877	3 055
Combustibles, lubricantes y conexos	0,3	5	4	32	6
Materias primas para la agricultura	1,3	22	18	52	37
Materias primas para la industria	25,6	44	584	793	3 013
III. BIENES DE CAPITAL	13,3	0	3 790	630	5 712
Equipo de transporte	0,2	0	2 694	2	2 697
Materiales de construcción	8,8	0	253	407	1 044
Para la agricultura	2,2	0	94	47	208
Para la industria	2,2	0	749	174	1 764
TOTAL IMPORTACIONES	100,0	1 549	6 960	6 275	17 233

1/ Cifras preliminares.

Fuente: SUNAT.

Elaboración: BCRP, Sucursal Cusco. Departamento de Estudios Económicos.

IV. CRÉDITO Y DEPÓSITOS

1. Crédito

- En la región Madre de Dios, el saldo del crédito (S/ 835 millones) aumentó 13,1 por ciento interanual al cierre del mes de abril, resultado positivo por noveno mes consecutivo. Este resultado se debió a una expansión de los créditos otorgados por la banca múltiple en 17,8 por ciento; asimismo, se observó un incremento de los créditos en las instituciones no bancarias en 11,6 por ciento interanual, principalmente por el mayor crédito otorgado por las cajas municipales (16,6 por ciento).
- Por tipo de crédito, el dirigido a empresas creció 21,1 por ciento; mientras que, el saldo de crédito a personas se redujo en 1,5 por ciento, explicado por una disminución del crédito de consumo (-2,3 por ciento), siendo compensado parcialmente por el mayor crédito hipotecario (8,8 por ciento).
- Por moneda, el saldo de crédito en moneda extranjera creció 6,9 por ciento y en moneda nacional subió 13,2 por ciento. Con ello, la dolarización de los créditos disminuyó de 1,5 en abril de 2020 a 1,4 en abril de 2021.

CUADRO N° 8
CRÉDITO
(Saldos en millones de soles)

	A abril			
	2020	2021	Estruct. % 2021	Var. Nom. Abr- 21 / Abr-20
Banco de la Nación 1/	39	38	4,6	-1,2
Agrobanco 2/	3	3	0,4	-0,9
Banca Múltiple	261	308	36,8	17,8
Instituciones No Bancarias	436	486	58,2	11,6
Financieras	62	50	6,0	-18,8
Cajas Municipales	374	436	52,2	16,6
Cajas Rurales	0	0	0,0	-
Edpymes	0	0	0,0	-
TOTAL	739	835	100,0	13,1
Empresas	476	576	69,0	21,1
Personas	263	259	31,0	-1,5
Consumo	243	237	28,4	-2,3
Hipotecario	20	21	2,6	8,8
MN	728	823	98,6	13,2
ME	11	12	1,4	6,9

1/ Considera solo los créditos de consumo e hipotecario.

2/ No considera los créditos a las demás empresas del sistema financiero.

Fuente: SBS.

Elaboración: BCRP, Sucursal Cusco, Departamento de Estudios Económicos.

GRÁFICO N° 4
EVOLUCIÓN DEL CRÉDITO
(Variación % respecto a similar periodo del año anterior)

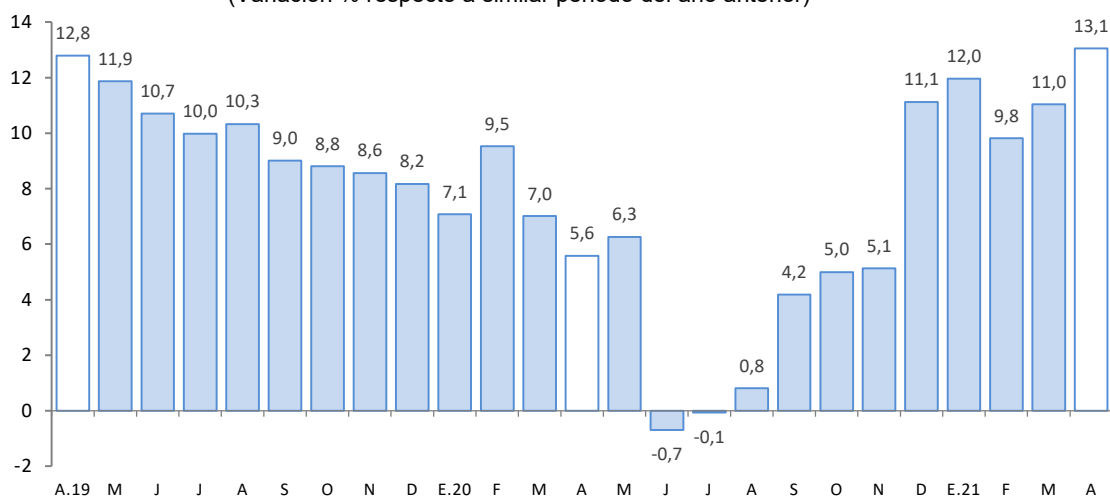

Fuente: SBS.

Elaboración: BCRP, Sucursal Cusco. Departamento de Estudios Económicos.

- Al cierre del mes de marzo de 2021, el coeficiente de morosidad fue 5,2 por ciento, mayor en 0,3 de punto porcentual respecto al mismo mes de 2020. A nivel de componentes, la morosidad en la banca múltiple (5,5 por ciento) fue mayor en 0,8 de punto porcentual; sin embargo, en las instituciones no bancarias (4,5 por ciento) se redujo en 0,2 de punto porcentual.

GRÁFICO N° 5
TASA DE MOROSIDAD 1/ 2/
(Porcentaje)

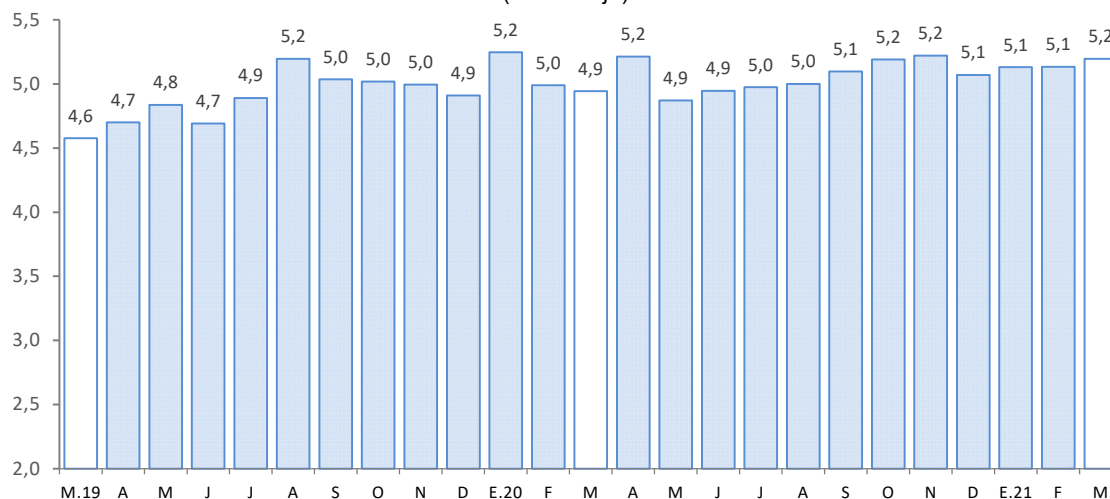

1/ Preliminar.

2/ Morosidad = (créditos vencidos + créditos en cobranza judicial)/colocaciones brutas.

Fuente: SBS.

Elaboración: BCRP, Sucursal Cusco. Departamento de Estudios Económicos.

2. Depósitos

- El saldo de depósitos (S/ 574 millones) aumentó 36,6 por ciento interanual en abril.
- Se registró incrementos en los depósitos a la vista (72,3 por ciento) y de ahorro (40,3 por ciento); en cambio, se redujo el ahorro a plazo (-5,0 por ciento).
- Por tipo de instituciones, el saldo de depósito en la banca múltiple y las instituciones no bancarias registró un crecimiento de 45,3 y 22,3 por ciento interanual, respectivamente; destacando en las instituciones no bancarias, el incremento de los depósitos en las cajas municipales (22,8 por ciento).
- El saldo de depósitos en moneda nacional, que representó el 90,2 por ciento del total, creció 38,5 por ciento; asimismo, el saldo en moneda extranjera incrementó 21,2 por ciento. El ratio de dolarización descendió de 11,1 por ciento en abril de 2020 a 9,8 por ciento en abril de 2021.

CUADRO N° 9
DEPÓSITOS
(Saldos en millones de soles)

	A abril			
	2020	2021	Estruct. % 2021	Var. Nom. Abr-21 / Abr-20
Banco de la Nación	82	115	20,1	40,3
Banca Múltiple	197	286	49,7	45,3
Instituciones No Bancarias	142	174	30,2	22,3
Financieras	6	6	1,1	10,6
Cajas Municipales	136	167	29,1	22,8
Cajas Rurales	0	0	0,0	-
TOTAL	421	574	100,0	36,6
Vista	81	139	24,2	72,3
Ahorro	249	349	60,7	40,3
A plazo	91	87	15,1	-5,0
MN	374	518	90,2	38,5
ME	47	56	9,8	21,2

Fuente: SBS.

Elaboración: BCRP, Sucursal Cusco. Departamento de Estudios Económicos.

GRÁFICO N° 6
EVOLUCIÓN DE LOS DEPÓSITOS
(Variación % respecto a similar periodo del año anterior)

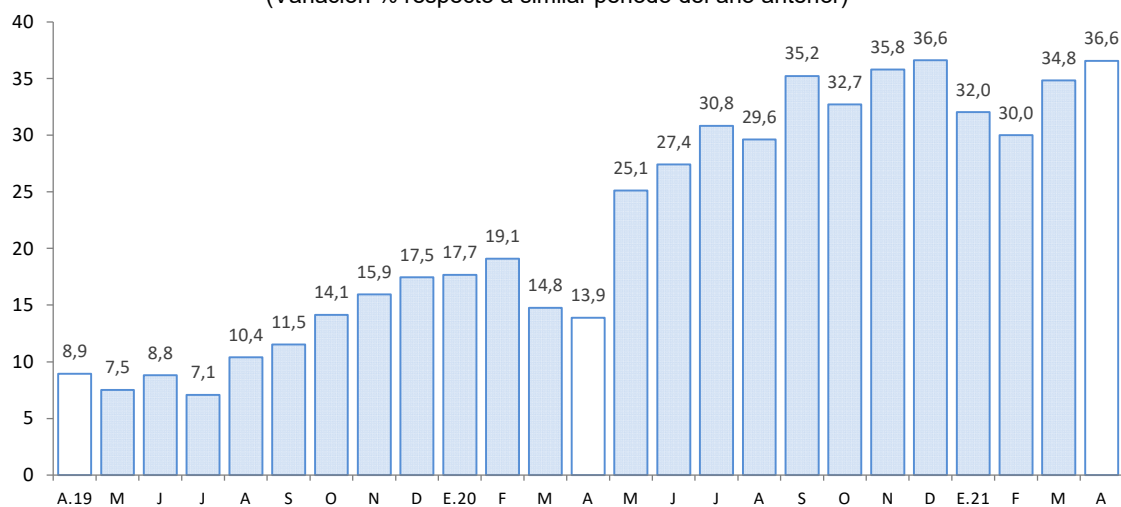

Fuente: SBS.

Elaboración: BCRP, Sucursal Cusco. Departamento de Estudios Económicos.

V. EJECUCIÓN DEL PRESUPUESTO DE GASTOS DEL GOBIERNO GENERAL

1. Gasto no financiero

- La ejecución del presupuesto en Madre de Dios (S/ 177 millones) decreció 37,0 por ciento en abril, explicado por los menores gastos corrientes (-73,8 por ciento), compensado parcialmente por el mayor gasto en formación bruta de capital (15,6 por ciento).
- Asimismo, entre enero y abril de 2021 (S/ 359 millones) disminuyó 20,4 por ciento, debido a que los gastos corrientes se contrajeron en 38,2 por ciento, pese al mayor gasto en formación bruta de capital en 12,9 por ciento.

2. Gastos corrientes

- Los gastos corrientes (S/ 43 millones) decrecieron 73,8 por ciento, por el menor gasto en bienes y servicios (-87,4 por ciento), transferencias (-63,1 por ciento) y remuneraciones (-0,4 por ciento).
- Igualmente, en el acumulado a abril de 2021, los gastos corrientes disminuyeron 38,2 por ciento, asociado a los menores desembolsos en bienes y servicios (-60,9 por ciento), y transferencias (-36,2 por ciento), compensado por la expansión del gasto en remuneraciones (5,9 por ciento).

3. Formación bruta de capital

- El gasto en inversión (S/ 134 millones) creció 15,6 por ciento en abril en términos reales, como resultado del mayor gasto en el Gobierno regional (31,8 por ciento), en los Gobiernos locales (21,0 por ciento) y en el Gobierno nacional (14,4 por ciento). El gasto por sectores mostró que, el Gobierno regional presentó un aumento de la inversión en el sector educación, mayor en S/ 718,7 mil, respecto al registro interanual; en los Gobiernos locales incrementó el gasto en el sector saneamiento en S/ 392,2 mil con respecto a abril de 2020; y en el Gobierno nacional creció el gasto en el sector transporte en S/ 14,4 millones respecto al nivel ejecutado en abril de 2020. Así también, la inversión se expandió en 12,9 por ciento en el periodo enero-abril de 2021, respecto a similar periodo del año previo.
- En cuanto al avance de la inversión pública, a abril de 2021, los tres niveles de Gobierno ejecutaron en conjunto el 35,5 por ciento del Presupuesto Institucional Modificado (PIM). El Gobierno nacional registró un avance de 47,6 por ciento, los Gobiernos locales 21,7 por ciento y el Gobierno regional 17,9 por ciento.

CUADRO N° 10
EJECUCIÓN DEL PRESUPUESTO DE GASTOS DEL GOBIERNO GENERAL
(Millones de soles)

	Abril			Enero - Abril		
	2020	2021	Var. % Real	2020	2021	Var. % Real
I. GASTOS CORRIENTES	162	43	-73,8	286	181	-38,2
Gobierno Nacional	139	17	-87,8	198	77	-61,8
Gobierno Regional	20	21	3,0	75	86	12,6
Gobiernos Locales	3	5	57,5	14	17	23,1
Remuneraciones	21	21	-0,4	85	92	5,9
Gobierno Nacional	6	6	-7,3	26	25	-5,6
Gobierno Regional	14	14	0,7	55	63	11,7
Gobiernos Locales	1	1	28,1	4	5	1,8
Bienes y Servicios	125	16	-87,4	169	68	-60,9
Gobierno Nacional	117	6	-94,7	142	34	-76,9
Gobierno Regional	5	6	13,3	18	22	16,8
Gobiernos Locales	2	4	67,2	9	13	33,2
Transferencias 1/	16	6	-63,1	32	21	-36,2
Gobierno Nacional	15	6	-65,2	30	18	-39,2
Gobierno Regional	1	0	-28,7	2	2	-1,5
Gobiernos Locales	0	0	146,4	0	0	23,8
II. FORMACIÓN BRUTA DE CAPITAL	113	134	15,6	154	178	12,9
Gobierno Nacional	104	122	14,4	113	137	18,7
Gobierno Regional	7	9	31,8	24	26	6,0
Gobiernos Locales	3	3	21,0	16	14	-16,3
III. OTROS GASTOS DE CAPITAL 2/	0	0	-	0	0	-
GASTO NO FINANCIERO TOTAL (I+II+III)	275	177	-37,0	440	359	-20,4
Gobierno Nacional	243	139	-44,1	311	214	-32,6
Gobierno Regional	27	30	10,4	99	113	11,0
Gobiernos Locales	6	8	40,8	30	32	1,8

1/ Incluye el pago de pensiones, donaciones y otros gastos corrientes.

2/ Incluye donaciones y transferencias.

Fuente: MEF.

Elaboración: BCRP, Sucursal Cusco. Departamento de Estudios Económicos.

GRÁFICO N° 7
EVOLUCIÓN DE LA FORMACIÓN BRUTA DE CAPITAL
 (Variación % real respecto al similar periodo del año anterior)

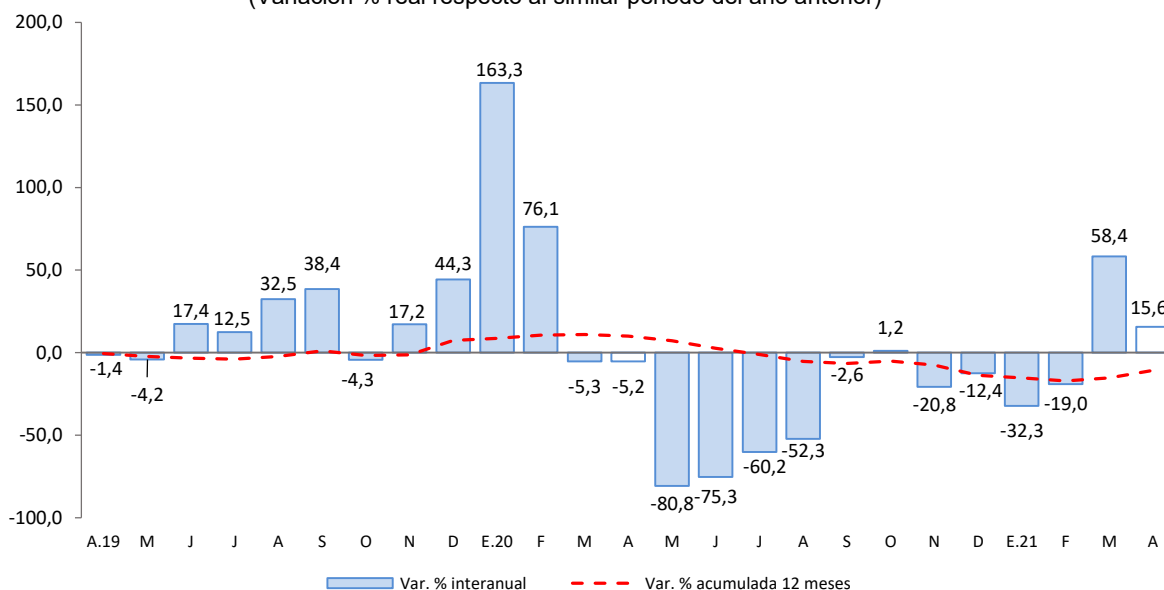

Fuente: MEF.

Elaboración: BCRP, Sucursal Cusco. Departamento de Estudios económicos.

- Los principales proyectos desarrollados por el Gobierno nacional, en abril, fueron:
 - Creación del puente Carlos y accesos, del distrito de Inambari ubicado en la provincia de Tambopata (S/ 1,4 millones).
 - Rehabilitación y remodelación de la infraestructura educativa y equipamiento de la Institución Educativa Guillermo Billinghursts ubicada en el distrito y provincia de Tambopata (S/ 1,1 millones).
- En el Gobierno regional, los principales proyectos desarrollados fueron:
 - Mejoramiento vial de la av. Alameda de La Cultura de la ciudad de Puerto Maldonado, distrito y provincia de Tambopata (S/ 878,4 mil).
 - Mejoramiento vial del Casco Urbano de la ciudad de Puerto Maldonado, distrito y provincia de Tambopata (S/ 653,3 mil).
- Por último, en los Gobiernos locales los proyectos más destacados fueron:
 - Ampliación, mejoramiento del servicio de agua potable e instalación del sistema de alcantarillado en el centro poblado de Santa Rosa, distrito de Inambari de la provincia de Tambopata (S/ 361,9 mil).
 - Creación del parque recreacional en el AA.HH. Pueblo Unido Parte Alta del distrito de Huetupe de la provincia de Manu (S/ 302,0 mil).

ANEXOS

BANCO CENTRAL DE RESERVA DEL PERÚ – SUCURSAL CUSCO

ANEXO 1

MADRE DE DIOS: PRODUCCIÓN AGROPECUARIA 1/
(Toneladas)

PRODUCTOS	2020									2021				PRODUCTOS
	Abr.	May.	Jun.	Jul.	Ago.	Set.	Oct.	Nov.	Dic.	Ene.	Feb.	Mar.	Abr.	
AGRÍCOLA														AGRÍCOLA
Achiote	0	5	2	0	0	0	0	0	0	0	0	0	0	Achiote
Arroz cáscara	466	131	153	210	208	215	259	353	505	1 030	1 470	1 635	1 217	Arroz cáscara
Brachiaria	88 420	88 189	82 700	69 402	67 918	61 948	65 730	81 365	94 180	119 353	85 120	78 226	68 434	Brachiaria
Cacao	145	199	187	172	140	125	58	32	30	35	58	111	154	Cacao
Café	6	6	0	0	0	0	0	0	0	0	0	0	9	Café
Caña de azúcar	179	184	170	184	217	189	220	176	221	174	149	175	154	Caña de azúcar
Camote	29	34	45	40	48	37	34	37	50	44	42	31	53	Camote
Carambola	9	13	12	16	14	12	12	13	11	12	12	10	10	Carambola
Coco	52	62	58	63	64	59	62	77	86	76	74	66	63	Coco
Cocona	26	31	25	30	33	26	26	31	38	31	32	31	35	Cocona
Copoazú	64	52	32	20	18	4	0	0	0	43	86	87	60	Copoazú
Frijol grano seco	0	0	2	64	59	0	0	0	0	0	0	0	0	Frijol grano seco
Lima	77	142	114	35	0	0	0	0	0	0	0	0	119	Lima
Limón	54	56	57	51	56	52	51	46	42	59	56	63	63	Limón
Maíz amarillo duro	2 401	0	277	703	175	0	0	0	694	5 172	9 326	5 473	2 878	Maíz amarillo duro
Maíz choclo	0	0	0	0	0	0	0	0	0	0	0	0	0	Maíz choclo
Mandarina	99	161	124	94	0	0	0	0	0	0	0	0	137	Mandarina
Mango	0	0	0	0	0	0	71	141	109	0	0	0	0	Mango
Naranja	247	317	251	226	111	77	24	0	0	0	0	8	206	Naranja
Pijuayo	63	0	0	0	0	0	0	0	0	44	86	78	53	Pijuayo
Paíta	0	0	0	0	0	93	191	202	126	0	0	0	0	Paíta
Papaya	2 621	2 989	2 813	3 069	2 692	2 721	2 978	2 650	3 137	2 137	2 347	2 662	2 790	Papaya
Pasto yarahua	1 736	1 956	2 274	1 523	1 650	2 120	2 160	2 751	2 909	2 089	2 307	2 479	2 441	Pasto yarahua
Piña	619	643	682	620	611	639	755	866	824	432	501	475	495	Piña
Plátano	2 332	2 692	2 676	2 947	3 360	3 287	3 740	3 995	4 111	2 938	2 980	2 842	2 564	Plátano
Sandía	29	0	11	79	79	75	69	145	75	84	69	60	14	Sandía
Uncucha	42	49	66	67	71	59	68	84	119	78	88	79	80	Uncucha
Yuca	1 429	1 396	1 542	1 692	1 707	1 833	1 905	2 073	2 341	1 719	1 746	1 734	1 562	Yuca
Zapallo	0	0	0	14	0	0	0	0	0	0	0	0	0	Zapallo
PECUARIA														PECUARIA
Vacuno 2/	375	305	246	259	275	305	321	343	401	371	379	340	337	Vacuno 2/
Ave 2/	915	952	864	1 037	1 066	875	960	883	1 328	930	748	843	890	Ave 2/
Huevos	305	316	347	319	310	270	240	230	218	290	285	295	301	Huevos
Leche	116	107	105	113	111	111	110	104	118	167	139	124	105	Leche
Ovino 2/	6	7	6	6	6	7	6	8	8	6	6	6	6	Ovino 2/
Porcino 2/	114	126	120	143	118	128	138	139	145	102	105	103	128	Porcino 2/

1/ Cifras preliminares.

2/ Peso de animal en pie.

Fuente: MIDAGRI.

Elaboración: BCRP, Sucursal Cusco. Departamento de Estudios Económicos.

ANEXO 2

MADRE DE DIOS : PRODUCCIÓN PESQUERA 1/
(kg)

SUBSECTORES	2020									2021				SUBSECTORES
	Abr.	May.	Jun.	Jul.	Ago.	Set.	Oct.	Nov.	Dic.	Ene.	Feb.	Mar.	Abr.	
Consumo Humano Directo														Consumo Humano Directo
1. Fresco	21 444	22 390	22 157	29 688	34 243	39 083	38 559	42 767	40 532	26 230	22 457	35 427	32 148	1. Fresco

1/ Cifras preliminares.

Fuente: PRODUCE.

Elaboración: BCRP, Sucursal Cusco. Departamento de Estudios Económicos.



ANEXO 3

MADRE DE DIOS: PRODUCCIÓN MINERA 1/

	2020									2021				
	Abr.	May.	Jun.	Jul.	Ago.	Set.	Oct.	Nov.	Dic.	Ene.	Feb.	Mar.	Abr.	
1. MINERÍA METÁLICA 2/														1. MINERÍA METÁLICA 2/
Oro (Kg.)	7	49	79	108	93	113	135	105	123	112	96	128	95	Oro (Kg.)

1/ Cifras preliminares.

2/ Unidades Recuperables.

Fuente: MINEM.

Elaboración: BCRP, Sucursal Cusco. Departamento de Estudios Económicos.



ANEXO 4

MADRE DE DIOS: IMPORTACIÓN SEGÚN USO O DESTINO ECONÓMICO 1/
(Valor FOB en miles de US\$)

TIPO	2020									2021				TIPO
	Abr.	May.	Jun.	Jul.	Ago.	Set.	Oct.	Nov.	Dic.	Ene.	Feb.	Mar.	Abr.	
I. BIENES DE CONSUMO	1 478	2 091	2 035	1 425	1 108	1 122	987	1 145	1 000	1 843	1 713	2 347	2 563	I. BIENES DE CONSUMO
Duradero	0	8	0	11	2	0	10	3	0	59	6	0	42	Duradero
No duradero	1 478	2 083	2 035	1 414	1 106	1 122	977	1 142	1 000	1 784	1 708	2 347	2 521	No duradero
II. INSUMOS	71	345	612	485	854	725	786	902	973	775	989	685	607	II. INSUMOS
Combustibles, lubricantes y conexos	5	0	0	0	0	0	77	0	4	0	0	2	4	Combustibles, lubricantes y conexos
Materias primas para la agricultura	22	0	25	14	33	13	12	25	14	0	18	0	18	Materias primas para la agricultura
Materias primas para la industria	44	345	588	471	820	713	697	877	954	775	971	683	584	Materias primas para la industria
III. BIENES DE CAPITAL	0	302	179	511	311	699	685	753	1 806	389	801	732	3 790	III. BIENES DE CAPITAL
Equipo de transporte	0	0	0	0	0	0	0	5	6	3	0	0	2 694	Equipo de transporte
Materiales de construcción	0	112	109	251	192	90	237	297	196	108	371	311	253	Materiales de construcción
Para la agricultura	0	113	21	219	36	25	68	104	306	86	8	19	94	Para la agricultura
Para la industria	0	77	49	40	84	584	380	347	1 298	192	422	402	749	Para la industria
TOTAL IMPORTACIONES	1 549	2 739	2 826	2 421	2 273	2 546	2 458	2 801	3 780	3 007	3 504	3 763	6 960	TOTAL IMPORTACIONES

1/ Cifras preliminares.

Fuente: SUNAT.

Elaboración: BCRP, Sucursal Cusco. Departamento de Estudios Económicos.



ANEXO 5

MADRE DE DIOS: IMPORTACIÓN SEGÚN USO O DESTINO ECONÓMICO 1/
(Valor FOB en miles de US\$)

TIPO	2020										2021				TIPO
	Abr.	May.	Jun.	Jul.	Ago.	Set.	Oct.	Nov.	Dic.	Ene.	Feb.	Mar.	Abr.		
I. BIENES DE CONSUMO	1 478	2 091	2 035	1 425	1 108	1 122	987	1 145	1 000	1 843	1 713	2 347	2 563	I. BIENES DE CONSUMO	
Duradero	0	8	0	11	2	0	10	3	0	59	6	0	42	Duradero	
Muebles y otro equipo para el hogar	0	0	0	0	0	0	2	1	0	0	1	0	4	Muebles y otro equipo para el hogar	
Obj.de adorno de uso personal, instrumento musical y otros	0	8	0	0	2	0	3	2	0	1	3	0	15	Obj.de adorno de uso personal, instrumento musical y otros	
Utensilios domésticos	0	0	0	9	0	0	5	0	0	57	2	0	23	Utensilios domésticos	
No duradero	1 478	2 083	2 035	1 414	1 106	1 122	977	1 142	1 000	1 784	1 708	2 347	2 521	No duradero	
Bebidas	0	0	0	0	0	0	0	0	0	0	0	0	0	Bebidas	
Otros bienes de consumo no duradero	0	0	2	6	92	12	52	64	1	52	72	0	19	Otros bienes de consumo no duradero	
Productos alimenticios elaborados	1 300	1 825	1 783	1 008	758	937	767	907	761	775	653	735	677	Productos alimenticios elaborados	
Productos alimenticios primarios	178	258	250	400	245	173	157	171	224	957	982	1 612	1 806	Productos alimenticios primarios	
II. INSUMOS	71	345	612	485	854	725	786	902	973	775	989	685	607	II. INSUMOS	
Combustibles, lubricantes y conexos	5	0	0	0	0	0	77	0	4	0	0	2	4	Combustibles, lubricantes y conexos	
Combustibles semielaborados	5	0	0	0	0	0	4	0	4	0	0	2	4	Combustibles semielaborados	
Lubricantes	0	0	0	0	0	0	0	0	0	0	0	0	0	Lubricantes	
Materias primas para la agricultura	22	0	25	14	33	13	12	25	14	0	18	0	18	Materias primas para la agricultura	
Alimentos para animales elaborados	22	0	25	14	33	13	12	25	14	0	18	0	17	Alimentos para animales elaborados	
Alimentos para animales semielaborados	0	0	0	0	0	0	0	0	0	0	0	0	0	Alimentos para animales semielaborados	
Materias primas para la industria	44	345	588	471	820	713	697	877	954	775	971	683	584	Materias primas para la industria	
Productos agropecuarios no alimenticios elaborados	0	0	20	0	143	46	75	112	86	63	0	0	0	Productos agropecuarios no alimenticios elaborados	
Productos agropecuarios no alimenticios primarios	0	0	0	0	0	0	65	0	0	0	0	0	0	Productos agropecuarios no alimenticios primarios	
Productos agropecuarios no alimenticios semielaborados	32	22	67	51	279	11	153	266	273	104	792	582	118	Productos agropecuarios no alimenticios semielaborados	
Productos alimenticios primarios	12	0	75	235	215	359	184	75	101	127	92	28	45	Productos alimenticios primarios	
Productos alimenticios semielaborados	0	0	0	0	0	0	0	0	0	0	0	0	0	Productos alimenticios semielaborados	
Productos mineros elaborados	0	323	416	185	121	296	220	362	494	481	75	0	421	Productos mineros elaborados	
Productos mineros semielaborados	0	0	10	0	0	0	0	0	0	0	0	0	0	Productos mineros semielaborados	
Productos químico - farmacéuticos primarios	0	0	1	0	8	0	0	0	0	0	0	0	0	Productos químico - farmacéuticos primarios	
Productos químico - farmacéuticos semielaborados	0	0	0	0	54	0	0	62	0	0	12	73	0	Productos químico - farmacéuticos semielaborados	
III. BIENES DE CAPITAL	0	302	179	511	311	699	685	753	1 806	389	801	732	3 790	III. BIENES DE CAPITAL	
Equipo de transporte	0	0	0	0	0	0	0	5	6	3	0	0	2 694	Equipo de transporte	
Equipos de transporte-equipos rodantes de transporte	0	0	0	0	0	0	0	2	0	2	0	0	2 694	Equipos de transporte-equipos rodantes de transporte	
Equipos de transporte-partes y accesorios de equipo de transporte	0	0	0	0	0	0	0	3	6	0	0	0	0	Equipos de transporte-partes y accesorios de equipo de transporte	
Materiales de construcción	0	112	109	251	192	90	237	297	196	108	371	311	253	Materiales de construcción	
Materiales de construcción - elaborados	0	112	109	251	192	90	237	297	196	108	367	311	253	Materiales de construcción - elaborados	
Materiales de construcción - semielaborados	0	0	0	0	0	0	0	0	0	0	4	0	0	Materiales de construcción - semielaborados	
Para la agricultura	0	113	21	219	36	25	68	104	306	86	8	19	94	Para la agricultura	
Bienes de capital para la agricultura-maquinas y herramientas	0	113	21	75	36	2	58	85	306	86	8	19	74	Bienes de capital para la agricultura-maquinas y herramientas	
Bienes de capital para la agricultura-otro equipo para la agricultura	0	0	0	0	0	0	0	0	0	0	0	0	0	Bienes de capital para la agricultura-otro equipo para la agricultura	
De mas bienes de capital	0	0	0	144	0	23	10	19	0	0	0	0	20	De mas bienes de capital	
Para la industria	0	77	49	40	84	584	380	347	1 298	192	422	402	749	Para la industria	
Bienes de capital para la industria-herramientas	0	0	42	31	0	62	6	0	19	103	0	0	6	Bienes de capital para la industria-herramientas	
Bienes de capital para la industria-maquinas y aparatos de ofic. serv. y científicos	0	0	1	0	0	3	0	0	0	5	0	0	0	Bienes de capital para la industria-maquinas y aparatos de ofic. serv. y científicos	
Bienes de capital para la industria-otro equipo fijo	0	74	2	9	84	573	311	340	1 281	172	312	401	714	Bienes de capital para la industria-otro equipo fijo	
Bienes de capital para la industria-partes y accesorios de maquinaria industrial	0	3	5	0	0	11	3	0	17	0	1	1	30	Bienes de capital para la industria-partes y accesorios de maquinaria industrial	
TOTAL IMPORTACIONES	1 549	2 739	2 826	2 421	2 273	2 546	2 458	2 801	3 780	3 007	3 504	3 763	6 960	TOTAL IMPORTACIONES	

1/ Cifras preliminares.

Fuente: SUNAT.

Elaboración: BCRP, Sucursal Cusco. Departamento de Estudios Económicos.



ANEXO 6

MADRE DE DIOS: CRÉDITOS 1/
(Saldos en millones de Soles)

ENTIDADES FINANCIERAS	2020										2021				ENTIDADES FINANCIERAS
	Abr.	May.	Jun.	Jul.	Ago.	Set.	Oct.	Nov.	Dic.	Ene.	Feb.	Mar.	Abr.		
I. Banco de la nación 2/	39	39	38	38	38	38	39	39	39	39	39	39	38	38	I. Banco de la nación 2/
II. Agrobanco 3/	3	3	3	3	3	3	3	3	3	3	3	3	3	3	II. Agrobanco 3/
III. Banca múltiple	261	269	226	233	242	251	255	257	301	303	304	304	308	308	III. Banca múltiple
IV. Instituciones no bancarias	436	439	437	440	443	464	471	479	485	486	487	484	486	486	IV. Instituciones no bancarias
Financieras	62	61	62	62	61	60	59	57	56	54	53	51	50	50	Financieras
Cajas Municipales	374	378	374	377	382	403	412	421	429	431	434	433	436	436	Cajas Municipales
Cajas Rurales	0	0	0	0	0	0	0	0	0	0	0	0	0	0	Cajas Rurales
Edpymes	0	0	0	0	0	0	0	0	0	0	0	0	0	0	Edpymes
TOTAL	739	750	703	713	726	756	767	777	829	830	832	830	835	835	TOTAL
En M/N	728	739	692	703	716	745	757	767	817	819	821	819	823	823	En M/N
En M/E	11	11	11	10	10	10	10	11	12	11	11	11	12	12	En M/E

1/ Cifras preliminares.

2/ Considera solo los créditos de consumo e hipotecario.

3/ No considera los créditos a las demás empresas del sistema financiero.

Fuente: SBS.

Elaboración: BCRP, Sucursal Cusco. Departamento de Estudios Económicos.



ANEXO 7

MADRE DE DIOS: CARTERA PESADA 1/
(En porcentajes)

ENTIDADES FINANCIERAS	2020										2021			ENTIDADES FINANCIERAS
	Mar.	Abr.	May.	Jun.	Jul.	Ago.	Set.	Oct.	Nov.	Dic.	Ene.	Feb.	Mar.	
I. Banco de la nación	3,7	4,0	4,6	4,7	4,7	4,8	4,9	4,9	4,9	4,4	4,4	4,3	4,4	I. Banco de la nación
II. Agrobanco	87,0	87,3	87,6	87,6	87,7	88,1	88,5	88,6	88,0	88,0	91,3	89,9	81,4	II. Agrobanco
III. Banca múltiple	4,7	5,2	4,2	4,1	4,4	4,5	4,7	5,1	5,5	5,5	5,5	5,4	5,5	III. Banca múltiple
IV. Instituciones no bancarias	4,7	4,8	4,8	5,0	4,8	4,8	4,9	4,8	4,5	4,3	4,4	4,5	4,5	IV. Instituciones no bancarias
Cajas Municipales	4,7	4,8	4,7	4,8	4,5	4,4	4,3	4,1	3,8	3,3	3,4	3,6	4,0	Cajas Municipales
Cajas Rurales de Ahorro y Crédito	0,0	0,0	0,0	0,0	0,0	0,0	0,0	0,0	0,0	0,0	0,0	0,0	0,0	Cajas Rurales de Ahorro y Crédito
Edpymes	0,0	0,0	0,0	0,0	0,0	0,0	0,0	0,0	0,0	0,0	0,0	0,0	0,0	Edpymes
Financieras	4,5	4,7	5,1	5,8	6,9	7,6	8,4	9,9	9,8	11,8	12,9	11,5	8,6	Financieras
TOTAL	4,9	5,2	4,9	4,9	5,0	5,0	5,1	5,2	5,2	5,1	5,1	5,1	5,2	TOTAL

1/ Cifras preliminares.

Fuente: SBS.

Elaboración: BCRP, Sucursal Cusco. Departamento de Estudios Económicos.



ANEXO 8

MADRE DE DIOS: DEPÓSITOS 1/
(Saldos en millones de Soles)

ENTIDADES FINANCIERAS	2020										2021				ENTIDADES FINANCIERAS
	Abr.	May.	Jun.	Jul.	Ago.	Set.	Oct.	Nov.	Dic.	Ene.	Feb.	Mar.	Abr.		
I. Banco de la nación	82	86	92	95	94	97	102	105	112	111	111	111	115	I. Banco de la nación	
II. Banca múltiple	197	240	241	259	261	277	278	290	296	295	291	288	286	II. Banca múltiple	
III. Instituciones no bancarias	142	150	150	157	163	178	181	187	188	174	172	172	174	III. Instituciones no bancarias	
Financieras	6	5	6	6	6	7	7	7	8	7	6	7	6	Financieras	
Cajas Municipales	136	145	144	151	157	172	174	180	181	167	166	166	167	Cajas Municipales	
Cajas Rurales	0	0	0	0	0	0	0	0	0	0	0	0	0	Cajas Rurales	
TOTAL	421	477	482	510	518	553	562	581	597	580	574	571	574	TOTAL	
En M/N	374	425	437	466	469	503	514	530	550	529	521	516	518	En M/N	
En M/E	47	51	45	44	49	50	48	51	47	51	53	56	56	En M/E	

1/ Cifras preliminares.

Fuente: SBS.

Elaboración: BCRP, Sucursal Cusco. Departamento de Estudios Económicos.



ANEXO 9

MADRE DE DIOS: EJECUCIÓN DEL PRESUPUESTO PÚBLICO
(Millones de Soles)

TIPO	2020									2021				TIPO
	Abr.	May.	Jun.	Jul.	Ago.	Set.	Oct.	Nov.	Dic.	Ene.	Feb.	Mar.	Abr.	
I. GASTOS CORRIENTES	162	57	38	63	55	45	90	70	120	44	45	48	43	I. GASTOS CORRIENTES
Gobierno Nacional	139	34	15	35	28	17	49	33	48	23	21	16	17	Gobierno Nacional
Gobierno Regional	20	20	19	24	23	22	27	29	48	19	21	26	21	Gobierno Regional
Gobiernos Locales	3	3	4	4	4	6	13	8	24	2	4	7	5	Gobiernos Locales
Remuneraciones	21	21	20	23	22	20	21	26	34	22	23	26	21	Remuneraciones
Gobierno Nacional	6	7	6	7	6	6	6	7	8	7	6	6	6	Gobierno Nacional
Gobierno Regional	14	14	14	15	15	14	14	19	24	14	15	19	14	Gobierno Regional
Gobiernos Locales	1	1	1	1	1	1	1	1	2	1	1	1	1	Gobiernos Locales
Bienes y Servicios	125	25	13	35	16	20	43	26	66	21	14	17	16	Bienes y Servicios
Gobierno Nacional	117	18	5	23	6	8	23	10	24	15	6	6	6	Gobierno Nacional
Gobierno Regional	5	6	5	9	7	7	9	9	20	4	5	6	6	Gobierno Regional
Gobiernos Locales	2	2	2	3	3	5	11	7	21	1	2	5	4	Gobiernos Locales
Transferencias 1/	16	11	5	6	18	4	26	18	20	1	9	5	6	Transferencias 1/
Gobierno Nacional	15	10	4	5	17	4	21	17	16	1	8	4	6	Gobierno Nacional
Gobierno Regional	1	1	0	1	0	0	4	1	3	1	1	1	0	Gobierno Regional
Gobiernos Locales	0	0	0	0	0	0	1	1	1	0	0	0	0	Gobiernos Locales
II. FORMACIÓN BRUTA DE CAPITAL	113	3	6	10	12	23	134	26	67	7	14	24	134	II. FORMACIÓN BRUTA DE CAPITAL
Gobierno Nacional	104	1	1	2	1	2	117	7	15	4	5	7	122	Gobierno Nacional
Gobierno Regional	7	2	4	6	7	18	13	15	27	2	6	9	9	Gobierno Regional
Gobiernos Locales	3	1	1	2	4	4	4	4	24	1	3	7	3	Gobiernos Locales
III. OTROS GASTOS DE CAPITAL 2/	0	0	0	0	0	0	0	0	0	0	0	0	0	III. OTROS GASTOS DE CAPITAL 2/
GASTO NO FINANCIERO TOTAL (I+II+III)	275	61	44	73	67	68	224	97	186	51	59	72	177	GASTO NO FINANCIERO TOTAL (I+II+III)
Gobierno Nacional	243	35	16	37	29	19	167	40	63	26	26	23	139	Gobierno Nacional
Gobierno Regional	27	22	23	30	30	40	41	44	75	21	26	35	30	Gobierno Regional
Gobiernos Locales	6	3	4	6	8	9	17	13	48	3	6	14	8	Gobiernos Locales

1/ Incluye el pago de pensiones, donaciones y otros gastos corrientes.

2/ Incluye donaciones y transferencias.

Información actualizada al 30 de abril de 2021.

Fuente: MEF.

Elaboración: BCRP, Sucursal Cusco. Departamento de Estudios Económicos.



ANEXO 10

MADRE DE DIOS: INGRESOS CORRIENTES DEL GOBIERNO CENTRAL 1/
(Millones de soles)

INGRESOS	2020										2021				INGRESOS
	Abr.	May.	Jun.	Jul.	Ago.	Set.	Oct.	Nov.	Dic.	Ene.	Feb.	Mar.	Abr.		
I. INGRESOS TRIBUTARIOS	3	5	6	8	8	8	10	10	12	9	9	11	11	I. INGRESOS TRIBUTARIOS	
1. Impuestos a los ingresos	1	2	3	5	5	4	6	6	7	6	5	7	5	1. Impuestos a los ingresos	
- Personas Naturales	1	1	1	1	1	1	1	1	1	2	1	1	1	- Personas Naturales	
- Personas Jurídicas	1	1	2	2	3	3	4	4	4	4	4	4	3	- Personas Jurídicas	
- Regularización	0	0	1	1	1	0	0	0	1	0	0	2	1	- Regularización	
2. Impuestos a la importación		0	0	0	0	0	0	0	0	0	0	0	0	2. Impuestos a la importación	
3. Impuesto General a las Ventas	1	2	2	3	2	2	3	3	4	3	3	3	4	3. Impuesto General a las Ventas	
- Operaciones Internas	0	1	1	1	1	1	1	1	1	1	1	1	1	- Operaciones Internas	
- Operaciones Externas	1	1	2	2	2	2	2	2	2	1	2	1	3	- Operaciones Externas	
4. Impuesto Selectivo al Consumo							0		0	0	0		0	4. Impuesto Selectivo al Consumo	
5. Otros Ingresos tributarios	0	0	1	1	1	1	1	1	1	1	1	1	1	5. Otros Ingresos tributarios	
II. INGRESOS NO TRIBUTARIOS	0	0	0	0	0	0	0	0	0	0	0	0	0	II. INGRESOS NO TRIBUTARIOS	
INGRESOS CORRIENTES (I+II)	3	5	6	9	8	8	10	10	12	10	9	11	11	INGRESOS CORRIENTES (I+II)	

1/ Debido al redondeo de los datos parciales, los totales pueden diferir de la suma de las partes.

Fuente: SUNAT.

Elaboración: BCRP, Sucursal Cusco. Departamento de Estudios Económicos.

