



**BANCO CENTRAL DE RESERVA DEL PERÚ**

# **Madre de Dios: Síntesis de Actividad Económica - Agosto 2021 -**

**Departamento de Estudios Económicos  
Sucursal Cusco**

Octubre de 2021

## Actividad Primaria

- El **sector agropecuario** mostró un crecimiento de 14,2 por ciento interanual respecto a agosto de 2020, explicado por una mayor producción de brachiaria, maíz amarillo duro, cacao y papaya. Asimismo, en el periodo enero-agosto de 2021, la producción agropecuaria creció 3,7 por ciento.
- El **sector pesca** creció 143,9 por ciento interanual en agosto, como consecuencia de una mayor producción de paco, zúngaro y boquichico. Entre enero y agosto de 2021, la actividad pesquera aumentó 55,0 por ciento, debido a una mayor extracción de zúngaro y paco.
- La **actividad minera** se expandió en 47,3 por ciento interanual en agosto, asociado a los mayores niveles de extracción de oro. No obstante, en el acumulado a agosto de 2021, la producción descendió 39,4 por ciento frente a similar periodo de 2020.

## Otros Indicadores de Actividad Económica

- El **saldo de crédito** (S/ 849 millones) aumentó 16,9 por ciento interanual al cierre del mes de agosto. El resultado de este mes fue reflejo de los mayores créditos a empresas (25,8 por ciento), pese a una reducción del crédito destinado a personas (-0,2 por ciento).
- El gasto en **formación bruta de capital** alcanzó los S/ 20 millones, monto mayor en 60,6 por ciento en agosto en términos reales, como resultado del mayor gasto en los tres niveles de gobierno. También, la inversión se expandió en 42,0 por ciento en el periodo enero-agosto de 2021, respecto a similar periodo del año previo.

### Madre de Dios: otros indicadores de actividad económica (Variación % respecto a similar mes del año anterior)

	Mar. 21	Abr. 21	May. 21	Jun. 21	Jul. 21	Ago. 21
Arribos a los establecimientos de hospedaje	↑ 54,5	↑ 1 780,7	↑ 1 535,2	↑ 2 077,3	n.d.	n.d.
Crédito total 1/	↑ 11,0	↑ 13,1	↑ 11,8	↑ 19,4	↑ 17,8	↑ 16,9
Crédito de consumo 1/	↓ -3,3	↓ -2,3	↓ -1,6	↓ -1,5	↓ -1,7	↓ -1,6
Crédito hipotecario 1/	↑ 6,0	↑ 8,8	↑ 5,8	↑ 5,8	↑ 8,4	↑ 16,0
Inversión Pública 2/	↑ 58,4	↑ 15,6	↑ 593,3	↑ 246,0	↑ 169,4	↑ 60,6

1/ En términos nominales.

2/ En términos reales.

Fuentes: MINCETUR, SBS y MEF.

La producción agropecuaria creció 14,2 por ciento en agosto, debido a una mayor producción del subsector agrícola (27,3 por ciento) y del subsector pecuario (1,4 por ciento). Así, entre enero y agosto de 2021, la producción del sector aumentó 3,7 por ciento.

## Producción de principales productos agropecuarios 1/

(Miles de toneladas)

Subsectores	Estructura Porcentual 2019 2/	Agosto			Enero - Agosto				
		2020	2021	Var.%	Contribución al crecimiento 3/		2020	2021	Var.%
<b>AGRÍCOLA</b>	<b>52,7</b>			<b>27,3</b>	<b>13,5</b>			<b>6,4</b>	<b>3,7</b>
Orientada al mercado externo y agroindustria 2/	11,5			79,0	5,0			14,7	2,4
Maíz amarillo duro	7,5	0,2	0,8	365,7	3,2	22,1	24,8	12,2	1,4
Cacao	3,4	0,1	0,2	35,0	1,9	1,0	1,2	22,1	0,9
Caña de azúcar	0,1	0,2	0,2	-19,4	0,0	1,5	1,4	-4,3	0,0
Achiote	0,0	0,0	0,0	-	-	0,0	0,0	71,4	0,0
Café	0,0	0,0	0,0	-	-	0,0	0,0	26,7	0,0
Mango	0,1	0,0	0,0	-	-	0,0	0,0	-	-
Palta	0,4	0,0	0,0	-	-	0,0	0,0	-	-
Orientada al mercado interno 2/	41,2			19,7	8,4			3,2	1,4
Brachiaria	18,1	67,9	100,5	47,9	8,7	660,8	671,6	1,6	0,3
Papaya	5,9	2,7	2,9	8,1	0,5	21,9	22,1	1,0	0,1
Naranja	0,3	0,1	0,2	59,5	0,2	1,3	1,3	2,0	0,0
Uncucha	0,2	0,1	0,1	42,3	0,1	0,5	0,7	53,7	0,1
Camote	0,1	0,0	0,1	41,7	0,1	0,3	0,4	40,7	0,0
Frijol grano seco	0,2	0,1	0,0	-28,8	-0,3	0,1	0,1	-29,6	-0,1
Piña	1,3	0,6	0,5	-20,8	-0,4	4,7	4,1	-14,6	-0,2
Plátano	6,7	3,4	3,1	-6,7	-0,6	21,2	23,9	12,6	0,7
<b>PECUARIO</b>	<b>47,3</b>			<b>1,4</b>	<b>0,7</b>			<b>-0,1</b>	<b>-0,1</b>
Vacuno 4/	11,6	0,3	0,3	4,0	0,4	2,7	2,6	-0,9	-0,1
Porcino 4/	2,9	0,1	0,1	10,2	0,3	0,9	1,1	14,0	0,4
Leche	0,8	0,1	0,1	9,9	0,1	1,0	1,0	-0,3	0,0
Ovino 4/	0,3	0,0	0,0	0,0	0,0	0,1	0,0	-7,7	0,0
Huevos	6,1	0,3	0,3	-0,3	0,0	2,5	2,4	-1,3	-0,1
Ave 4/	25,6	1,1	1,1	-0,1	0,0	7,4	7,4	-1,1	-0,3
<b>SECTOR AGROPECUARIO</b>	<b>100,0</b>			<b>14,2</b>	<b>14,2</b>			<b>3,7</b>	<b>3,7</b>

1/ Cifras preliminares.

2/ Estimado a precios del 2007.

3/ Con base en la estructura de similar periodo 2020.

4/ Peso de animal en pie.

Fuente: MIDAGRI.

Elaboración: BCRP, Sucursal Cusco, Departamento de Estudios Económicos.

- La expansión del **subsector agrícola** fue explicada por la mayor producción orientada al mercado externo y agroindustria (79,0 por ciento), y al mercado interno (19,7 por ciento). En el primer grupo se registró una mayor producción de maíz amarillo duro (365,7 por ciento) y cacao (35,0 por ciento), principalmente; y en el segundo grupo se observó una mayor producción de naranja (59,5 por ciento), brachiaria (47,9 por ciento) y papaya (8,1 por ciento). Asimismo, entre enero y agosto de 2021, la actividad agrícola creció 6,4 por ciento, asociada a la mayor producción de cacao (22,1 por ciento), plátano (12,6 por ciento) y maíz amarillo duro (12,2 por ciento).
- El aumento del **subsector pecuario** (1,4 por ciento), en el mes de agosto, fue explicado por la mayor producción de porcino (10,2 por ciento) y vacuno (4,0 por ciento). En cambio, en el acumulado a agosto de 2021, el subsector disminuyó ligeramente 0,1 por ciento, debido a la contracción en la producción de huevos (-1,3 por ciento), ave (-1,1 por ciento) y vacuno (-0,9 por ciento).

El sector pesca creció 143,9 por ciento interanual en agosto, como consecuencia de una mayor producción de paco, zúngaro y boquichico. Entre enero y agosto de 2021, la actividad pesquera aumentó 55,0 por ciento, debido a una mayor extracción de zúngaro y paco.

**Producción pesquera 1/**  
(En TM)

Subsectores	Agosto			Enero - Agosto		
	2020	2021	Var. %	2020	2021	Var. %
<b>Consumo Humano Directo (CHD)</b>						
Fresco	34	80	134,9	234	349	49,0
<b>SECTOR PESCA 2/</b>			<b>143,9</b>			<b>55,0</b>

1/ Cifras preliminares.

2/ Estimado a precios de 2007.

Fuente: PRODUCE.

Elaboración: BCRP, Sucursal Cusco. Departamento de Estudios Económicos.

**Evolución de la producción pesquera 1/**  
(Var.% real respecto a similar mes del año anterior)

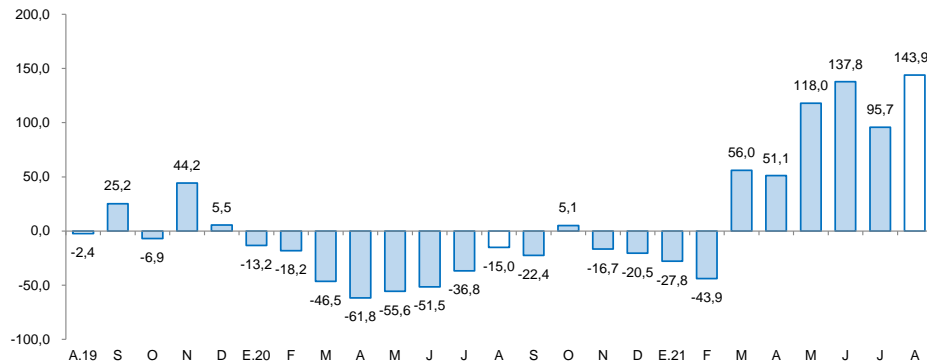

1/ A precios de 2007

Fuente: Ministerio de la Producción

La actividad minera aumentó 47,3 por ciento interanual en agosto, asociado a los mayores niveles de extracción de oro. En cambio, entre enero y agosto de 2021, la producción descendió 39,4 por ciento respecto a similar periodo de 2020.

## Producción minera e hidrocarburos 1/ (Var. % real respecto al mismo periodo del año anterior)

Mineral	Estructura Porcentual 2019 3/	Agosto				Enero - Agosto			
		2020	2021	Var.%	Contribución 4/	2020	2021	Var.%	Contribución 4/
Oro (Kg.)	100,0	93	137	47,3	47,3	1 610	975	-39,4	-39,4
<b>SECTOR MINERÍA 2/ 3/</b>	<b>100,0</b>			<b>47,3</b>	<b>47,3</b>			<b>-39,4</b>	<b>-39,4</b>

1/ Cifras preliminares.

2/ Unidades Recuperables

3/ Estimado a precios de 2007.

4/ Con base en la estructura de similar periodo de 2020.

Fuente: Ministerio de Energía y Minas (MINEM).

Elaboración: BCRP, Sucursal Cusco, Departamento de Estudios Económicos.

- La **producción minera** se expandió en 47,3 por ciento interanual en agosto, debido a que la producción de oro ascendió de 93 kilogramos en agosto de 2020 a 137 kilogramos en agosto de 2021. En contraste, entre enero y agosto de 2021, la producción descendió 39,4 por ciento frente a similar periodo de 2020. El resultado fue consecuencia de las medidas de aislamiento obligatorio que el Gobierno decretó y las interdicciones que se realizaron a la minería ilegal.
- En agosto, el **precio promedio mensual de oro** mostró una reducción de 1,2 por ciento con respecto a la cotización del mes previo (US\$/oz.tr. 1 807,1). La reducción se sustentó en la apreciación del dólar y en datos positivos de empleo en Estados Unidos; compensado en parte, por una creciente demanda del metal de refugio debido a las preocupaciones por el impacto económico de rebotes de la COVID-19 en Estados Unidos, también consistente con la depreciación de la divisa estadounidense respecto a una canasta de principales monedas.

## Evolución de la producción minera (Var.% real respecto a similar mes del año anterior)

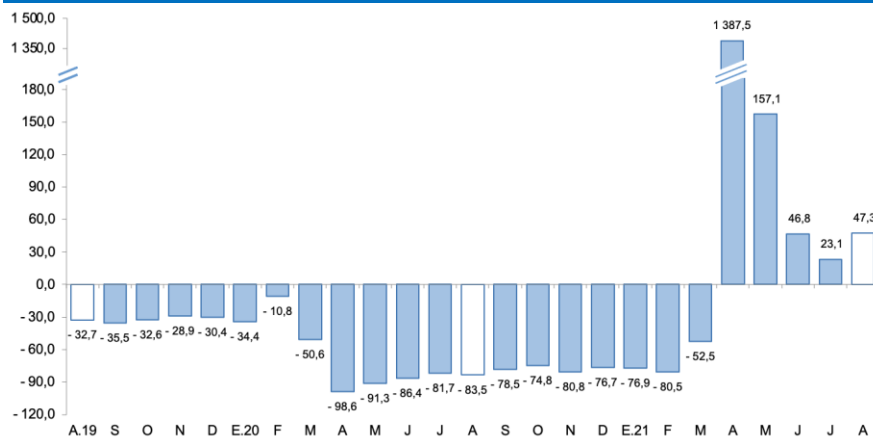

Fuente: MINEM.

Elaboración: BCRP, Sucursal Cusco, Departamento de Estudios Económicos.

## Cotización internacional de oro (US\$/oz.tr. promedio mensual)

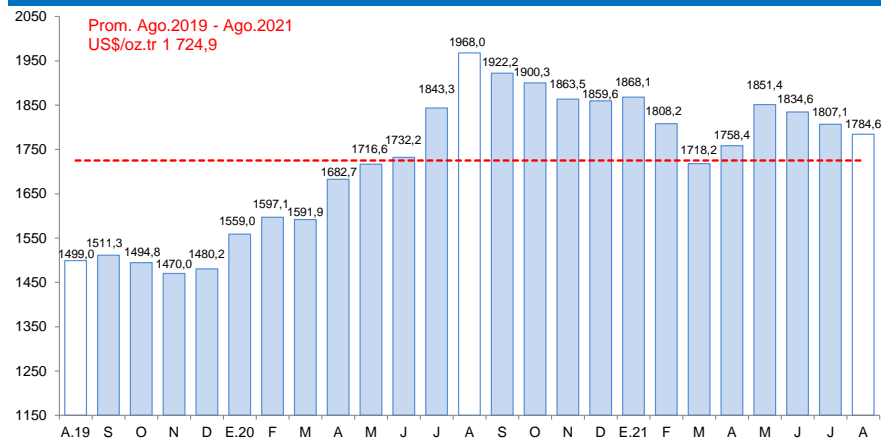

Fuente: Reuters y BCRP.

Los créditos sumaron S/ 849 millones en agosto, saldo mayor en 16,9 por ciento respecto al registro de agosto de 2020, debido al mayor crédito a empresas (25,8 por ciento).

## Crédito

(Saldos a fin de periodo en millones de soles)

	A agosto			
	2020	2021	Estruct. % 2021	Var. Nom. Ago-21 / Ago-20
<b>Banco de la Nación 1/</b>	<b>38</b>	<b>38</b>	<b>4,5</b>	<b>0,6</b>
<b>Agrobanco 2/</b>	<b>3</b>	<b>4</b>	<b>0,5</b>	<b>47,0</b>
<b>Banca Múltiple</b>	<b>242</b>	<b>312</b>	<b>36,8</b>	<b>28,8</b>
<b>Instituciones No Bancarias</b>	<b>443</b>	<b>494</b>	<b>58,2</b>	<b>11,5</b>
Financieras	61	47	5,5	-23,8
Cajas Municipales	382	447	52,7	17,1
Cajas Rurales	0	0	0,0	-
Edpymes	0	0	0,0	-
<b>TOTAL</b>	<b>726</b>	<b>849</b>	<b>100,0</b>	<b>16,9</b>
<b>Empresas</b>	<b>476</b>	<b>599</b>	<b>70,6</b>	<b>25,8</b>
<b>Personas</b>	<b>250</b>	<b>249</b>	<b>29,4</b>	<b>-0,2</b>
Consumo	231	227	26,8	-1,6
Hipotecario	19	22	2,6	16,0
MN	716	836	98,5	16,8
ME	10	13	1,5	22,6

1/ Considera solo los créditos de consumo e hipotecario.

2/ No considera los créditos a las demás empresas del sistema financiero.

Fuente: SBS.

Elaboración: BCRP, Sucursal Cusco. Departamento de Estudios Económicos.

- Al cierre del mes de julio de 2021, el **coeficiente de morosidad** fue 4,7 por ciento, menor en 0,3 de punto porcentual comparado al registro interanual. La morosidad en las instituciones no bancarias (4,0 por ciento) se redujo en 0,8 de punto porcentual; en cambio, en la banca múltiple (5,0 por ciento) fue mayor en 0,6 de punto porcentual.

## Evolución del crédito

(Var.% con respecto a similar mes del año anterior)

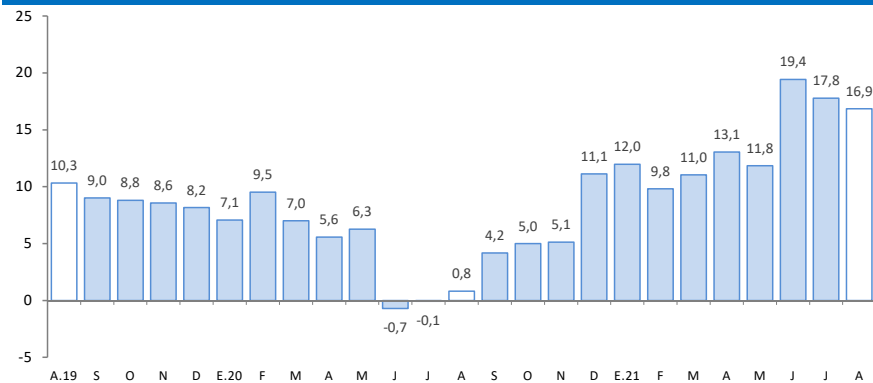

Fuente: SBS.

Elaboración: BCRP, Sucursal Cusco. Departamento de Estudios Económicos.

## Tasa de morosidad 1/

(Porcentaje)

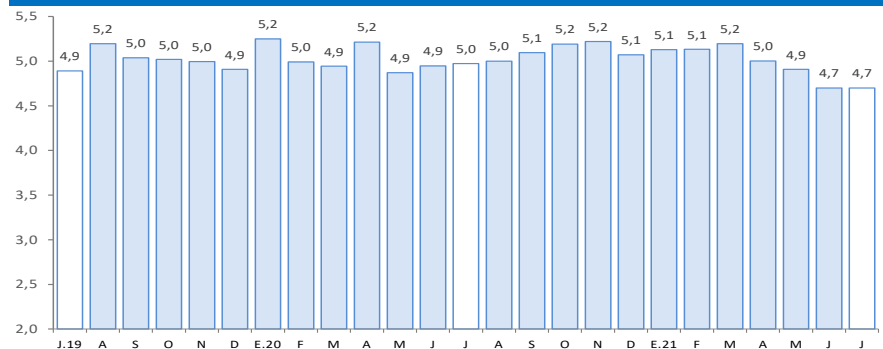

1/ Preliminar.

2/ Morosidad = (créditos vencidos + créditos en cobranza judicial)/colocaciones brutas.

Fuente: SBS.

Elaboración: BCRP, Sucursal Cusco. Departamento de Estudios Económicos.

Los depósitos sumaron S/ 619 millones en agosto, monto mayor en 19,5 por ciento respecto a agosto de 2020. Los depósitos de ahorro crecieron 29,0 por ciento y a la vista aumentaron 17,2 por ciento.

## Depósitos

(Saldos a fin de periodo en millones de soles)

	A agosto			
	2020	2021	Estruct. % 2021	Var. Nom. Ago-21 / Ago-20
<b>Banco de la Nación</b>	<b>94</b>	<b>123</b>	<b>19,9</b>	<b>31,1</b>
<b>Banca Múltiple</b>	<b>261</b>	<b>304</b>	<b>49,1</b>	<b>16,4</b>
<b>Instituciones No Bancarias</b>	<b>163</b>	<b>192</b>	<b>31,0</b>	<b>17,6</b>
Financieras	6	7	1,1	12,4
Cajas Municipales	157	185	29,9	17,8
Cajas Rurales	0	0	0,0	-
<b>TOTAL</b>	<b>518</b>	<b>619</b>	<b>100,0</b>	<b>19,5</b>
Vista	119	139	22,5	17,2
Ahorro	308	397	64,2	29,0
A plazo	91	83	13,3	-9,6
MN	469	559	90,4	19,2
ME	49	59	9,6	22,0

Fuente: SBS.

Elaboración: BCRP, Sucursal Cusco. Departamento de Estudios Económicos.

## Evolución de los depósitos

(Var.% con respecto a similar mes del año anterior)

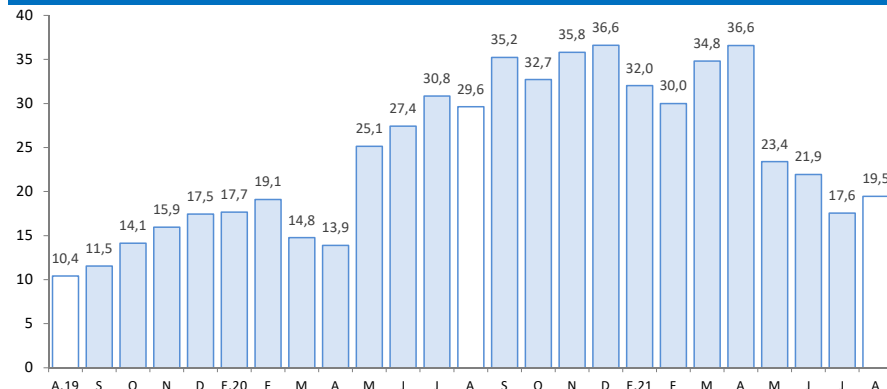

Fuente: SBS.

Elaboración: BCRP, Sucursal Cusco. Departamento de Estudios Económicos.

La formación bruta de capital (S/ 20 millones) aumentó 60,6 por ciento interanual, debido al mayor gasto en los tres niveles de gobierno. Con ello, entre enero y agosto de 2021, la inversión creció 42,0 por ciento.

## Formación bruta de capital (En millones de soles)

	Agosto			Enero - Agosto		
	2020	2021	Var. % Real	2020	2021	Var. % Real
<b>Formación bruta de capital</b>	<b>12</b>	<b>20</b>	<b>60,6</b>	<b>184</b>	<b>269</b>	<b>42,0</b>
Gobierno Nacional	1	3	177,1	117	155	28,9
Gobierno Regional	7	12	62,7	44	82	79,8
Gobiernos Locales	4	4	21,1	23	33	36,6

Fuente: MEF

Elaboración: BCRP, Sucursal Cusco. Departamento de Estudios Económicos.

## Evolución de la formación bruta de capital (Var.% real con respecto a similar mes del año anterior)

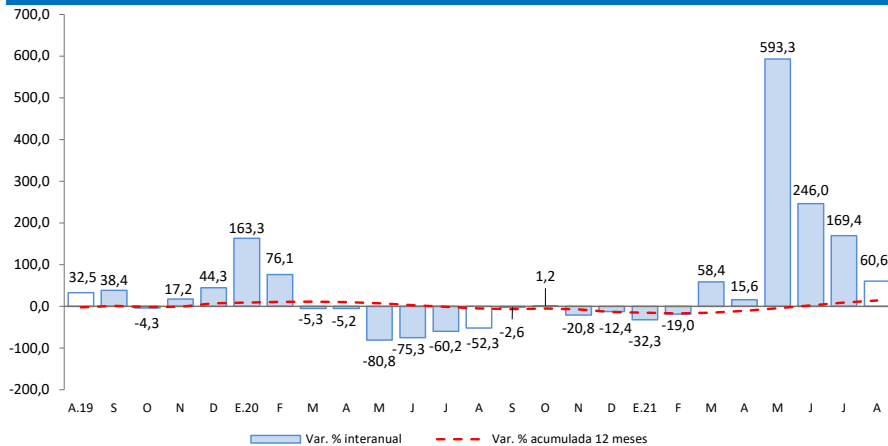

Fuente: MEF.

Elaboración: BCRP, Sucursal Cusco. Departamento de Estudios económicos.

- Los principales proyectos desarrollados por el **Gobierno nacional**, en agosto, fueron:
  - Rehabilitación y remodelación de la infraestructura educativa y equipamiento de la Institución Educativa Guillermo Billinghurst ubicada en el distrito y provincia de Tambopata (S/ 642,5 mil).
  - Remodelación de ambiente de unidades operativas; en el Intendencia Regional Madre de Dios en la localidad Puerto Maldonado, distrito y provincia de Tambopata (S/ 626,3 mil).
- En el **Gobierno regional**, los principales proyectos desarrollados fueron:
  - Remodelación del ambiente de aislamiento; adquisición de equipo ecógrafo, incubadora estándar y silla de partos multifuncional; además de otros activos en la EESS Santa Rosa en la localidad Puerto Maldonado, distrito y provincia de Tambopata (S/ 1,7 millones).
  - Mejoramiento vial de la avenida Alameda de La Cultura de la ciudad de Puerto Maldonado, distrito y provincia de Tambopata (S/ 801,7 mil).
- Por último, en los **Gobiernos locales** los proyectos más destacados fueron:
  - Mejoramiento y ampliación del sistema de drenaje pluvial de la ciudad de Ñapari, distrito de Ñapari, provincia de Tahuamanu (S/ 565,4 mil).
  - Ampliación y mejoramiento del servicio de agua potable e instalación del sistema de alcantarillado en el centro poblado de Santa Rosa, distrito de Inambari, provincia de Tambopata (S/ 455,9 mil).