



**BANCO CENTRAL DE RESERVA DEL PERÚ**

# **Madre de Dios: Síntesis de Actividad Económica - Mayo 2021 -**

**Departamento de Estudios Económicos  
Sucursal Cusco**

Julio de 2021

## Actividad Primaria

- El **sector agropecuario** mostró un crecimiento de 4,2 por ciento interanual respecto a mayo de 2020, explicado por una mayor producción de arroz cáscara, yuca y vacuno. Asimismo, en el periodo enero-mayo de 2021, la producción agropecuaria creció 1,7 por ciento.
- El **sector pesca** creció 118,0 por ciento interanual en mayo, como consecuencia de una mayor producción de paco, zúngaro y doncella. Entre enero y mayo de 2021, la actividad pesquera aumentó 14,3 por ciento, debido a una mayor extracción de gamitana y zúngaro.
- La **actividad minera** se expandió en 108,2 por ciento interanual en mayo, asociado a los mayores niveles de extracción de oro. No obstante, entre enero y mayo de 2021, la producción descendió 59,9 por ciento frente a similar periodo de 2020.

## Otros Indicadores de Actividad Económica

- El **saldo de crédito** (S/ 839 millones) aumentó 11,8 por ciento interanual al cierre del mes de mayo, resultado positivo por décimo mes consecutivo. El resultado de este mes fue reflejo de los mayores créditos a empresas (18,7 por ciento).
- El gasto en **formación bruta de capital** alcanzó los S/ 23 millones, monto mayor en 593,3 por ciento en mayo en términos reales, como resultado del mayor gasto en los tres niveles de gobierno. Así también, la inversión se expandió en 25,0 por ciento en el periodo enero-mayo de 2021, respecto a similar periodo del año previo.

### Madre de Dios: otros indicadores de actividad económica (Variación % respecto a similar mes del año anterior)

	Dic. 20	Ene. 21	Feb. 21	Mar. 21	Abr. 21	May. 21
Arribos a los establecimientos de hospedaje	↓ -10,0	n.d.	n.d.	n.d.	n.d.	n.d.
Crédito total 1/	↑ 11,1	↑ 12,0	↑ 9,8	↑ 11,0	↑ 13,1	↑ 11,8
Crédito de consumo 1/	↓ -1,1	↓ -1,8	↓ -3,1	↓ -3,3	↓ -2,3	↓ -1,6
Crédito hipotecario 1/	↑ 8,4	↑ 15,7	↑ 8,8	↑ 6,0	↑ 8,8	↑ 5,8
Inversión Pública 2/	↓ -12,4	↓ -32,3	↓ -19,0	↑ 58,4	↑ 15,6	↑ 593,3

1/ En términos nominales.

2/ En términos reales.

Fuentes: MINCETUR, SBS y MEF.

La producción agropecuaria creció 4,2 por ciento en mayo, debido a una mayor producción del subsector agrícola (5,8 por ciento) y del subsector pecuario (2,3 por ciento). Así, entre enero y mayo de 2021, la producción del sector aumentó 1,7 por ciento.

## Producción de principales productos agropecuarios 1/

(Miles de toneladas)

Subsectores	Estructura Porcentual 2019 2/	Mayo			Enero - Mayo				
		2020	2021	Var.%	Contribución al crecimiento 3/		2020	2021	Var.%
<b>AGRICOLA</b>	<b>53,1</b>			<b>5,8</b>	<b>3,1</b>			<b>4,8</b>	<b>2,9</b>
Orientada al mercado externo y agroindustria 2/	11,4			28,6	2,2			11,4	2,3
Cacao	3,4	0,2	0,2	5,5	0,4	0,5	0,6	15,9	0,5
Café	0,0	0,0	0,0	66,7	0,1	0,0	0,0	26,7	0,0
Achiote	0,0	0,0	0,0	80,0	0,0	0,0	0,0	80,0	0,0
Caña de azúcar	0,1	0,2	0,2	-15,2	0,0	0,9	0,8	-9,8	0,0
Maíz amarillo duro	7,4	0,0	0,3	-	-	21,0	23,2	10,6	1,8
Mango	0,1	0,0	0,0	-	-	0,0	0,0	-	-
Palta	0,4	0,0	0,0	-	-	0,0	0,0	-	-
Orientada al mercado interno 2/	41,7			2,0	0,9			1,7	0,7
Arroz cáscara	3,1	0,1	0,5	266,4	2,1	5,6	5,8	4,3	0,2
Yuca	3,4	1,4	1,9	39,0	1,3	7,3	8,7	18,6	0,6
Plátano	6,6	2,7	3,0	11,0	0,7	12,2	14,3	17,0	0,9
Uncucha	0,2	0,0	0,1	71,4	0,1	0,3	0,4	59,8	0,1
Pasto yarahua	0,4	2,0	1,5	-22,9	-0,1	10,1	10,8	7,1	0,0
Piña	1,2	0,6	0,6	-10,9	-0,2	2,8	2,5	-12,7	-0,2
Papaya	5,8	3,0	2,8	-6,7	-0,4	13,3	12,7	-4,3	-0,2
Brachiaria	18,7	88,2	76,6	-13,2	-3,0	438,8	427,7	-2,5	-0,5
<b>PECUARIO</b>	<b>46,9</b>			<b>2,3</b>	<b>1,1</b>			<b>-3,0</b>	<b>-1,2</b>
Vacuno 4/	11,5	0,3	0,3	12,5	1,2	1,9	1,8	-6,5	-0,6
Porcino 4/	2,8	0,1	0,1	13,5	0,4	0,5	0,6	6,6	0,2
Leche	0,8	0,1	0,1	14,0	0,1	0,7	0,7	-5,3	0,0
Ovino 4/	0,3	0,0	0,0	-14,3	0,0	0,0	0,0	-11,8	0,0
Huevos	6,1	0,3	0,3	-1,9	-0,1	1,5	1,5	-1,4	-0,1
Caprino 4/	0,0	0,0	0,0	-	-	0,0	0,0	-	-
<b>SECTOR AGROPECUARIO</b>	<b>100,0</b>			<b>4,2</b>	<b>4,2</b>			<b>1,7</b>	<b>1,7</b>

1/ Cifras preliminares.

2/ Estimado a precios del 2007.

3/ Con base en la estructura de similar periodo 2020.

4/ Peso de animal en pie.

Fuente: MIDAGRI.

Elaboración: BCRP, Sucursal Cusco. Departamento de Estudios Económicos.

- La expansión del **subsector agrícola** fue explicada por la mayor producción orientada al mercado externo y agroindustria (28,6 por ciento), y al mercado interno (2,0 por ciento). En el primer grupo se registró una mayor producción de café (66,7 por ciento) y cacao (5,5 por ciento), principalmente; y en el segundo grupo se observó una mayor producción de arroz cáscara (266,4 por ciento), yuca (39,0 por ciento) y plátano (11,0 por ciento). Asimismo, entre enero y mayo de 2021, la actividad agrícola creció 4,8 por ciento, asociada a la mayor producción de yuca (18,6 por ciento), plátano (17,0 por ciento) y maíz amarillo duro (10,6 por ciento).
- El aumento del **subsector pecuario** (2,3 por ciento), en el mes de mayo, fue explicado por la mayor producción de porcino (13,5 por ciento) y vacuno (12,5 por ciento). En cambio, en el acumulado a mayo de 2021, el subsector disminuyó 3,0 por ciento, debido a la contracción en la producción de vacuno (-6,5 por ciento) y huevos (-1,4 por ciento).

El sector pesca creció 118,0 por ciento interanual en mayo, como consecuencia de una mayor producción de paco, zúngaro y doncella. Entre enero y mayo de 2021, la actividad pesquera aumentó 14,3 por ciento, frente a similar periodo de 2020.

**Producción pesquera 1/**  
(En TM)

Subsectores	Mayo			Enero - Mayo		
	2020	2021	Var. %	2020	2021	Var. %
<b>Consumo Humano Directo (CHD)</b>						
Fresco	22	45	100,1	148	161	8,8
<b>SECTOR PESCA 2/</b>			<b>118,0</b>			<b>14,3</b>

1/ Cifras preliminares.

2/ Estimado a precios de 2007.

Fuente: PRODUCE.

Elaboración: BCRP, Sucursal Cusco. Departamento de Estudios Económicos.

**Evolución de la producción pesquera 1/**  
(Var.% real respecto a similar mes del año anterior)

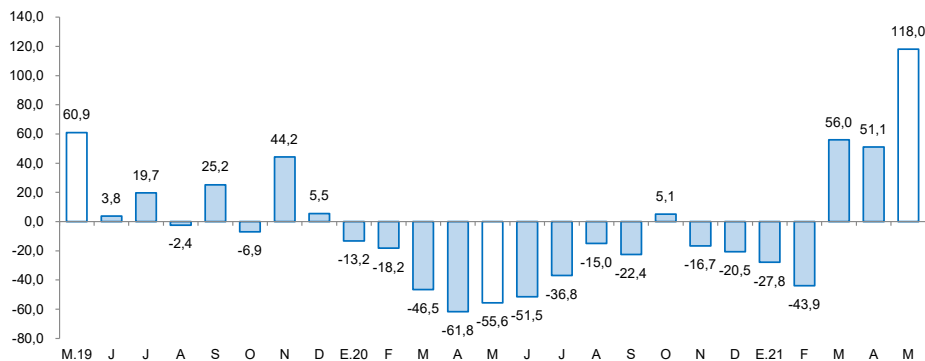

1/ A precios de 2007  
Fuente: Ministerio de la Producción

La actividad minera creció 108,2 por ciento interanual en mayo, asociado a los mayores niveles de extracción de oro. En cambio, entre enero y mayo de 2021, la producción descendió 59,9 por ciento respecto a similar periodo de 2020.

## Producción minera e hidrocarburos 1/ (Var. % real respecto al mismo periodo del año anterior)

Mineral	Estructura Porcentual 2019 3/	Mayo			Enero - Mayo				
		2020	2021	Var.% Contribución 4/	2020	2021	Var.% Contribución 4/		
Oro (Kg.)	100,0	49	102	108,2	108,2	1 329	533	-59,9	-59,9
<b>SECTOR MINERÍA 2/ 3/</b>	<b>100,0</b>			<b>108,2</b>	<b>108,2</b>			<b>-59,9</b>	<b>-59,9</b>

1/ Cifras preliminares.

2/ Unidades Recuperables

3/ Estimado a precios de 2007.

4/ Con base en la estructura de similar periodo de 2020.

Fuente: Ministerio de Energía y Minas (MINEM).

Elaboración: BCRP, Sucursal Cusco, Departamento de Estudios Económicos.

- La **producción minera** se expandió en 108,2 por ciento interanual en mayo, debido a que la producción de oro ascendió de 49 kilogramos en mayo de 2020 a 102 kilogramos en mayo de 2021. En contraste, entre enero y mayo de 2021, la producción descendió 59,9 por ciento frente a similar periodo de 2020. El resultado fue consecuencia de las medidas de aislamiento obligatorio que el Gobierno decretó y las interdicciones que se realizaron a la minería legal.
- En mayo, el **precio promedio mensual de oro** mostró un crecimiento de 5,3 por ciento con respecto a la cotización del mes previo (US\$/oz.tr. 1 758,4). El alza en el precio reflejó la depreciación del dólar y las mayores expectativas de inflación respecto a lo esperado en Estados Unidos; con ello, aumentó las expectativas de que la Reserva Federal aplique políticas monetarias menos expansivas.

## Evolución de la producción minera (Var.% real respecto a similar mes del año anterior)

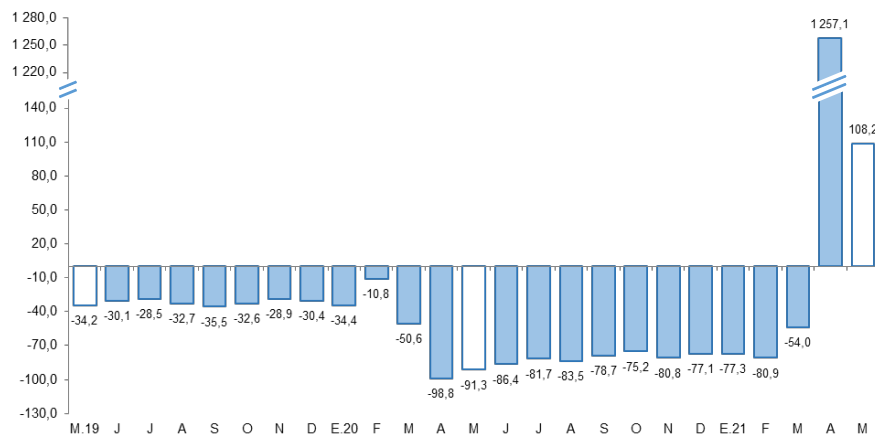

Fuente: MINEM.

Elaboración: BCRP, Sucursal Cusco, Departamento de Estudios Económicos.

## Cotización internacional de oro (US\$/oz.tr. promedio mensual)

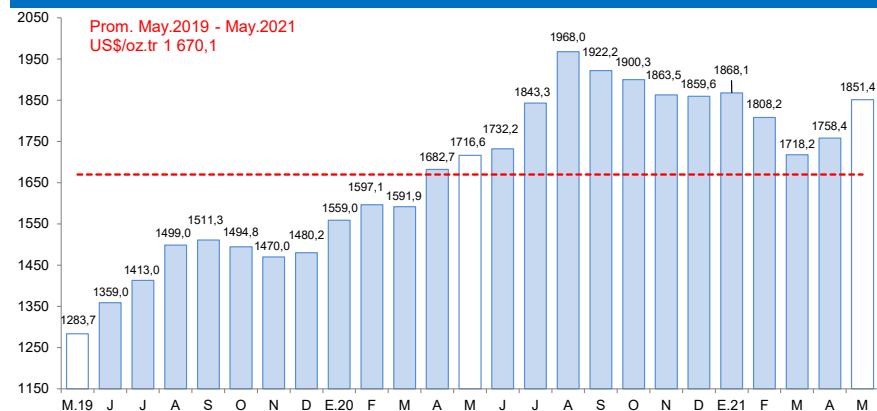

Fuente: Reuters y BCRP.

Los créditos sumaron S/ 839 millones en mayo, saldo mayor en 11,8 por ciento respecto al registro de mayo de 2020, debido al mayor crédito a empresas (18,7 por ciento).

## Crédito

(Saldos a fin de periodo en millones de soles)

	A mayo			
	2020	2021	Estruct. % 2021	Var. Nom. May-21 / May-20
<b>Banco de la Nación 1/</b>	<b>39</b>	<b>38</b>	<b>4,5</b>	<b>-1,8</b>
<b>Agrobanco 2/</b>	<b>3</b>	<b>3</b>	<b>0,4</b>	<b>12,1</b>
<b>Banca Múltiple</b>	<b>269</b>	<b>309</b>	<b>36,9</b>	<b>14,8</b>
<b>Instituciones No Bancarias</b>	<b>439</b>	<b>488</b>	<b>58,2</b>	<b>11,2</b>
Financieras	61	50	5,9	-18,9
Cajas Municipales	378	438	52,3	16,1
Cajas Rurales	0	0	0,0	-
Edpymes	0	0	0,0	-
<b>TOTAL</b>	<b>750</b>	<b>839</b>	<b>100,0</b>	<b>11,8</b>
<b>Empresas</b>	<b>491</b>	<b>582</b>	<b>69,4</b>	<b>18,7</b>
<b>Personas</b>	<b>259</b>	<b>256</b>	<b>30,6</b>	<b>-1,1</b>
Consumo	239	235	28,1	-1,6
Hipotecario	20	21	2,5	5,8
MN	739	827	98,6	11,9
ME	11	12	1,4	6,4

1/ Considera solo los créditos de consumo e hipotecario.

2/ No considera los créditos a las demás empresas del sistema financiero.

Fuente: SBS.

Elaboración: BCRP, Sucursal Cusco. Departamento de Estudios Económicos.

- Al cierre del mes de abril de 2021, el **coeficiente de morosidad** fue 5,0 por ciento, menor en 0,2 de punto porcentual respecto al mismo mes de 2020. A nivel de componentes, la morosidad en la banca múltiple (5,0 por ciento) fue menor en 0,2 de punto porcentual; y en las instituciones no bancarias (4,5 por ciento) se redujo en 0,3 de punto porcentual.

## Evolución del crédito

(Var. % con respecto a similar mes del año anterior)

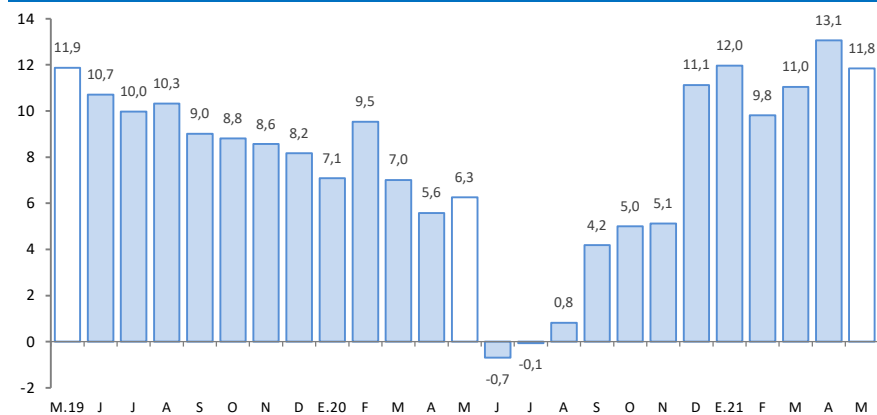

Fuente: SBS.

Elaboración: BCRP, Sucursal Cusco. Departamento de Estudios Económicos.

## Tasa de morosidad 1/

(Porcentaje)

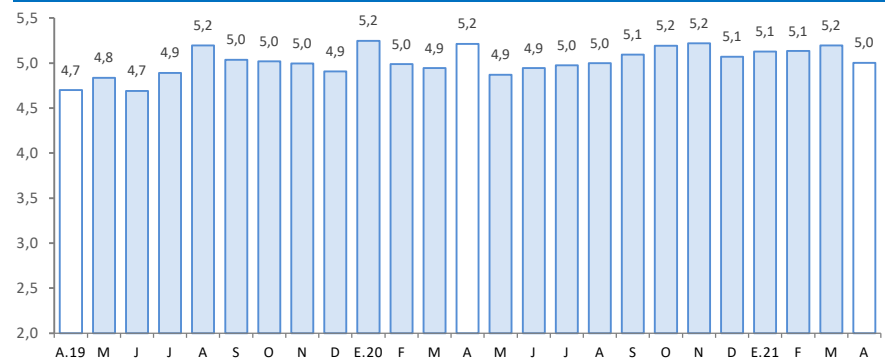

1/ Preliminar.

2/ Morosidad = (créditos vencidos + créditos en cobranza judicial)/colocaciones brutas.

Fuente: SBS.

Elaboración: BCRP, Sucursal Cusco. Departamento de Estudios Económicos.

Los depósitos sumaron S/ 588 millones en mayo, monto mayor en 23,4 por ciento respecto a mayo de 2020. Los depósitos de ahorro crecieron 33,3 por ciento y a la vista aumentaron 26,2 por ciento.

## Depósitos

(Saldos a fin de periodo en millones de soles)

	A mayo			
	2020	2021	Estruct. % 2021	Var. Nom. May-21 / May-20
<b>Banco de la Nación</b>	<b>86</b>	<b>119</b>	<b>20,3</b>	<b>38,7</b>
<b>Banca Múltiple</b>	<b>240</b>	<b>295</b>	<b>50,2</b>	<b>22,9</b>
<b>Instituciones No Bancarias</b>	<b>150</b>	<b>174</b>	<b>29,5</b>	<b>15,5</b>
Financieras	5	6	1,1	18,1
Cajas Municipales	145	167	28,4	15,4
Cajas Rurales	0	0	0,0	-
<b>TOTAL</b>	<b>477</b>	<b>588</b>	<b>100,0</b>	<b>23,4</b>
Vista	117	147	25,1	26,2
Ahorro	268	357	60,7	33,3
A plazo	92	84	14,3	-9,0
MN	425	530	90,1	24,6
ME	51	58	9,9	13,5

Fuente: SBS.

Elaboración: BCRP, Sucursal Cusco. Departamento de Estudios Económicos.

## Evolución de los depósitos

(Var. % con respecto a similar mes del año anterior)

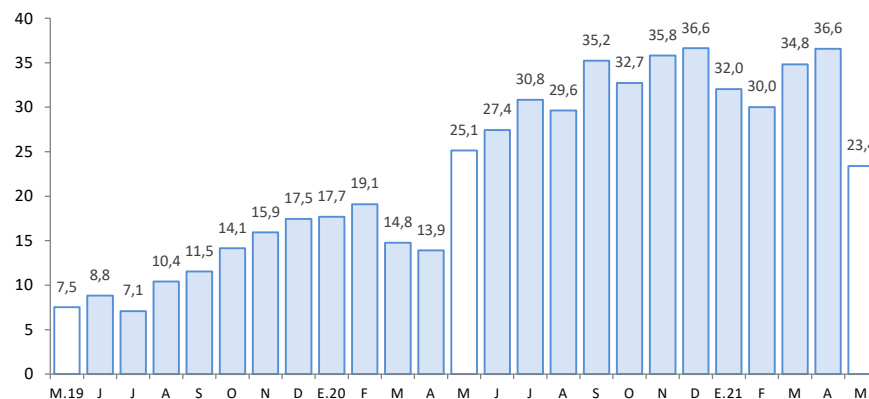

Fuente: SBS.

Elaboración: BCRP, Sucursal Cusco. Departamento de Estudios Económicos.

La formación bruta de capital (S/ 23 millones) aumentó 593,3 por ciento interanual, debido al mayor gasto en los tres niveles de gobierno. Con ello, entre enero y mayo de 2021, la inversión creció 25,0 por ciento.

## Formación bruta de capital (En millones de soles)

	Mayo			Enero - Mayo		
	2020	2021	Var. % Real	2020	2021	Var. % Real
<b>Formación bruta de capital</b>	<b>3</b>	<b>23</b>	<b>593,3</b>	<b>157</b>	<b>201</b>	<b>25,0</b>
Gobierno Nacional	1	6	1 092,9	113	144	23,6
Gobierno Regional	2	13	498,9	26	39	45,6
Gobiernos Locales	1	4	501,2	17	18	2,8

Fuente: MEF.  
Elaboración: BCRP, Sucursal Cusco. Departamento de Estudios Económicos.

## Evolución de la formación bruta de capital (Var. % real con respecto a similar mes del año anterior)

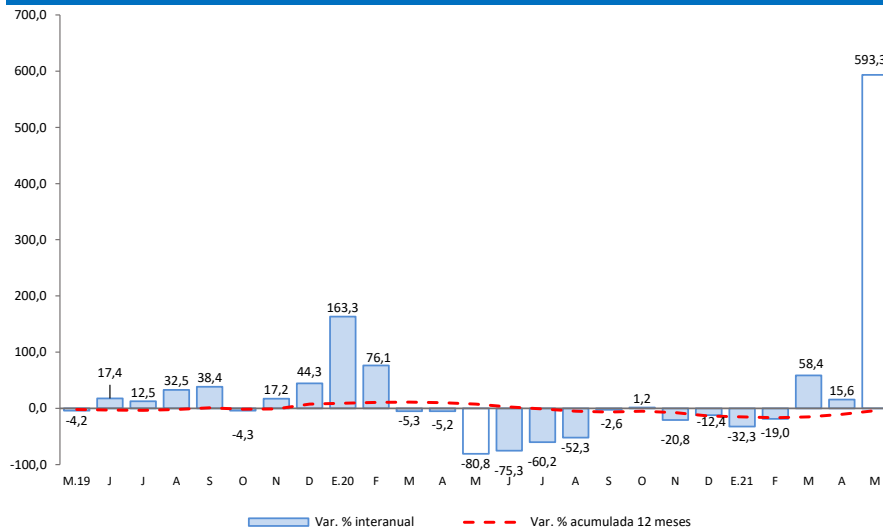

Fuente: MEF.  
Elaboración: BCRP, Sucursal Cusco. Departamento de Estudios Económicos.

- Los principales proyectos desarrollados por el **Gobierno nacional**, en mayo, fueron:
  - ✓ Rehabilitación y remodelación de la infraestructura educativa y equipamiento de la Institución Educativa Guillermo Billinghurst ubicada en el distrito y provincia de Tambopata (S/ 1,2 millones).
  - ✓ Mejoramiento de los servicios de laboratorio del Departamento Académico de Ciencias Básicas de la Universidad Nacional Amazónica de Madre de Dios (S/ 995,5 mil).
- En el **Gobierno regional**, los principales proyectos desarrollados fueron:
  - ✓ Mejoramiento vial de la av. Alameda de La Cultura de la ciudad de Puerto Maldonado, distrito y provincia de Tambopata (S/ 2,5 millones).
  - ✓ Mejoramiento de los servicios de educación primaria en la I.E. Nro. 52114 y secundaria en la I.E.B.R. Alto Libertad del centro poblado Alto Libertad, distrito Inambari, provincia de Tambopata (S/ 889,4 mil).
- Por último, en los **Gobiernos locales** los proyectos más destacados fueron:
  - ✓ Mejoramiento del sistema de agua e instalación del sistema de desagüe en la localidad de Caychihue Barraca, distrito de Huepetuhe, provincia de Manu (S/ 371,4 mil).
  - ✓ Ampliación, mejoramiento del servicio de agua potable e instalación del sistema de alcantarillado en el centro poblado de Santa Rosa, distrito de Inambari de la provincia de Tambopata (S/ 367,2 mil).