



BANCO CENTRAL DE RESERVA DEL PERÚ

Madre de Dios: Síntesis de Actividad Económica - Febrero 2021 -

**Departamento de Estudios Económicos
Sucursal Cusco**

Abril de 2021

Actividad Primaria

- El **sector agropecuario** mostró una reducción de 4,7 por ciento interanual en febrero del año 2021, explicado por una menor producción de arroz cáscara, brachiaria, papaya y vacuno. Sin embargo, en el periodo enero-febrero de 2021, la producción agropecuaria creció 1,3 por ciento.
- El **sector pesca** decreció 43,9 por ciento interanual en febrero, como consecuencia de una menor producción de paco, doncella y yahuarachi. En el primer bimestre de 2021, la actividad pesquera descendió 36,1 por ciento, debido también a una menor extracción de paco y yahuarachi.
- La **actividad minera** disminuyó 84,9 por ciento interanual en febrero, asociado a los menores niveles de extracción de oro. Con este resultado, entre enero y febrero de 2021, la producción descendió 83,0 por ciento frente a similar periodo de 2020.

Otros Indicadores de Actividad Económica

- El **saldo de crédito** (S/ 832 millones) aumentó 9,8 por ciento interanual al cierre del mes de febrero, resultado positivo por séptimo mes consecutivo. El resultado de este mes fue reflejo de los mayores créditos a empresas (16,4 por ciento).
- El gasto en **formación bruta de capital** alcanzó los S/ 14 millones, monto menor en 19,0 por ciento en febrero en términos reales, como resultado del menor gasto en los Gobiernos locales (-56,0 por ciento) y en el Gobierno regional (-12,1 por ciento). Así también, la inversión se redujo en 23,9 por ciento en el periodo enero-febrero de 2021, respecto a similar periodo del año previo.

Madre de Dios: otros indicadores de actividad económica (Variación % respecto a similar mes del año anterior)

	Set. 20	Oct. 20	Nov. 20	Dic. 20	Ene. 21	Feb. 21
Arribos a los establecimientos de hospedaje	↓ -50,5	↓ -37,9	↓ -24,1	↓ -10,0	n.d.	n.d.
Crédito total 1/	↑ 4,2	↑ 5,0	↑ 5,1	↑ 11,1	↑ 12,0	↑ 9,8
Crédito de consumo 1/	↓ -1,5	↓ -1,0	↓ -0,8	↓ -1,1	↓ -1,8	↓ -3,1
Crédito hipotecario 1/	↑ 5,6	↑ 4,1	↑ 3,4	↑ 8,4	↑ 15,7	↑ 8,8
Inversión Pública 2/	↓ -2,6	↑ 1,2	↓ -20,8	↓ -12,4	↓ -32,3	↓ -19,0

1/ En términos nominales.

2/ En términos reales.

Fuentes: MINCETUR, SBS y MEF.

La producción agropecuaria decreció 4,7 por ciento en febrero, debido a una menor producción del subsector agrícola (-5,2 por ciento) y del subsector pecuario (-3,4 por ciento). Pese a ello, entre enero y febrero de 2021, la producción del sector aumentó 1,3 por ciento.

Producción de principales productos agropecuarios 1/

(Miles de toneladas)

Subsectores	Estructura Porcentual 2019 2/	Febrero			Enero - Febrero				
		2020	2021	Var.%	Contribución al crecimiento 3/	2020	2021	Var.%	Contribución al crecimiento 3/
AGRICOLA	53,1			-5,2	-3,7			4,9	3,1
Orientada al mercado externo y agroindustria 2/	11,4			6,6	2,0			10,1	2,5
Maíz amarillo duro	7,4	8,9	9,3	5,4	1,5	13,5	14,5	7,7	1,8
Cacao	3,4	0,0	0,1	41,5	0,4	0,1	0,1	75,8	0,7
Achiote	0,0	0,0	0,0	-	-	0,0	0,0	-	-
Café	0,0	0,0	0,0	-	-	0,0	0,0	-	-
Mango	0,1	0,0	0,0	-	-	0,0	0,0	-	-
Palta	0,4	0,0	0,0	-	-	0,0	0,0	-	-
Caña de azúcar	0,1	0,2	0,1	-16,3	0,0	0,4	0,3	-11,0	0,0
Orientada al mercado interno 2/	41,7			-13,9	-5,6			1,6	0,6
Arroz cáscara	3,1	2,5	1,5	-40,1	-4,0	3,6	2,5	-30,0	-2,4
Brachiaria	18,7	92,8	85,1	-8,2	-1,3	174,8	204,5	17,0	2,8
Papaya	5,8	2,9	2,3	-20,4	-0,8	5,1	4,5	-12,8	-0,5
Copoazú	0,6	0,1	0,1	-40,7	-0,4	0,2	0,1	-42,2	-0,4
Piña	1,2	0,6	0,5	-13,6	-0,1	1,0	0,9	-9,2	-0,1
Uncucha	0,2	0,1	0,1	70,0	0,1	0,1	0,2	38,1	0,1
Yuca	3,4	1,5	1,7	15,3	0,4	3,2	3,5	9,5	0,3
Plátano	6,6	2,7	3,0	12,4	0,6	5,1	5,9	16,0	0,8
PECUARIO	46,9			-3,4	-1,0			-5,2	-1,8
Vacuno 4/	11,5	0,4	0,4	-7,6	-0,7	0,8	0,8	-11,1	-1,1
Ave 4/	25,4	0,8	0,7	-3,0	-0,4	1,7	1,7	-2,8	-0,5
Ovino 4/	0,3	0,0	0,0	-14,3	0,0	0,0	0,0	-14,3	0,0
Leche	0,8	0,1	0,1	-2,1	0,0	0,3	0,3	-8,4	-0,1
Huevos	6,1	0,3	0,3	1,1	0,0	0,6	0,6	-1,2	-0,1
Porcino 4/	2,8	0,1	0,1	4,1	0,1	0,2	0,2	-3,8	-0,1
SECTOR AGROPECUARIO	100,0			-4,7	-4,7			1,3	1,3

1/ Cifras preliminares.

2/ Estimado a precios del 2007.

3/ Con base en la estructura de similar periodo 2020.

4/ Peso de animal en pie.

Fuente: MIDAGRI.

Elaboración: BCRP, Sucursal Cusco. Departamento de Estudios Económicos.

- La contracción del **subsector agrícola** fue explicada por la menor producción orientada al mercado interno (-13,9 por ciento), compensado en parte por el crecimiento en la producción destinada al mercado externo y agroindustria (6,6 por ciento). En el primer grupo se observó una menor producción de arroz cáscara (-40,1 por ciento), papaya (-20,4 por ciento) y brachiaria (-8,2 por ciento); mientras que, en el segundo grupo se registró una mayor producción de cacao (41,5 por ciento) y maíz amarillo duro (5,4 por ciento), principalmente. Por el contrario, en el primer bimestre de 2021, la actividad agrícola creció 4,9 por ciento, asociada a la mayor producción de brachiaria (17,0 por ciento), plátano (16,0 por ciento) y maíz amarillo duro (7,7 por ciento).
- La caída del **subsector pecuario** (-3,4 por ciento), en el mes de febrero, fue explicada por la menor producción de ovino (-14,3 por ciento), vacuno (-7,6 por ciento) y ave (-3,0 por ciento). Asimismo, en el acumulado a febrero de 2021, el subsector disminuyó 5,2 por ciento, debido a la contracción en la producción de vacuno (-11,1 por ciento) y ave (-2,8 por ciento).

La actividad pesquera se redujo en 43,9 por ciento interanual en febrero, como consecuencia de una menor producción de paco, doncella y yahuarachi. En el primer bimestre de 2021, la actividad pesquera descendió 36,1 por ciento frente a similar bimestre de 2020.

Producción pesquera 1/
(En TM)

Subsectores	Febrero			Enero Febrero		
	2020	2021	Var. %	2020	2021	Var. %
Consumo Humano Directo (CHD)						
Fresco	42	22	-46,3	81	49	-39,9
SECTOR PESCA 2/			-43,9			-36,1

1/ Cifras preliminares.

2/ Estimado a precios de 2007.

Fuente: PRODUCE.

Elaboración: BCRP, Sucursal Cusco. Departamento de Estudios Económicos.

Evolución de la producción pesquera 1/
(Var.% real respecto a similar mes del año anterior)

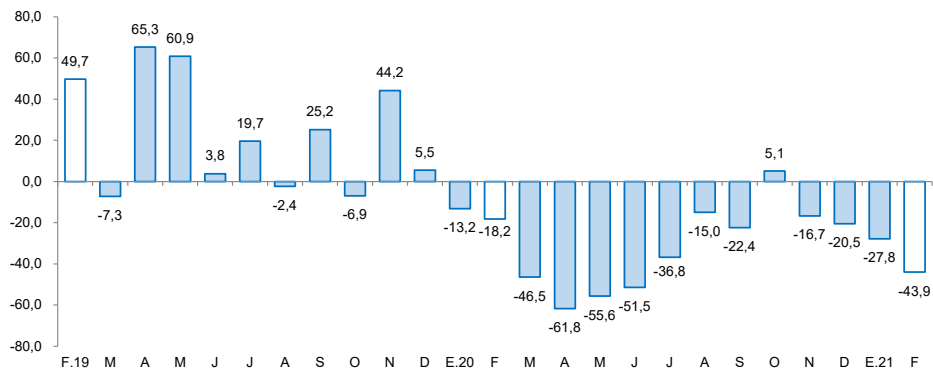

1/ A precios de 2007

Fuente: Ministerio de la Producción

La actividad minera se contrajo en 84,9 por ciento interanual en febrero, asociado a los menores niveles de extracción de oro. Entre enero y febrero de 2021, la producción descendió 83,0 por ciento frente a similar periodo de 2020.

Producción minera e hidrocarburos 1/ (Var. % real respecto al mismo periodo del año anterior)

Mineral	Estructura Porcentual 2019 3/	Febrero				Enero - Febrero			
		2020	2021	Var.%	Contribución 4/	2020	2021	Var.%	Contribución 4/
Oro (Kg.)	100,0	497	75	-84,9	-84,9	989	168	-83,0	-83,0
SECTOR MINERÍA 2/ 3/	100,0			-84,9	-84,9			-83,0	-83,0

1/ Cifras preliminares.

2/ Unidades Recuperables

3/ Estimado a precios de 2007.

4/ Con base en la estructura de similar periodo de 2020.

Fuente: Ministerio de Energía y Minas (MINEM).

Elaboración: BCRP, Sucursal Cusco, Departamento de Estudios Económicos.

- La **producción minera** disminuyó 84,9 por ciento interanual en febrero, debido a que la producción de oro descendió de 497 kilogramos en febrero de 2020 a 75 kilogramos en febrero de 2021. En el mismo sentido, entre enero y febrero de 2021, la producción descendió 83,0 por ciento frente a similar periodo de 2020. El resultado fue consecuencia de las medidas de aislamiento obligatorio que el Gobierno decretó y las interdicciones que se realizaron a la minería ilegal.
- En febrero, el **precio promedio mensual de oro** mostró una reducción de 3,2 por ciento con respecto a la cotización del mes previo (US\$/oz.tr. 1 868,1). El menor precio reflejó toma de ganancias de inversionistas, la apreciación del dólar frente a sus contrapartes, los mayores rendimientos en los bonos de Estados Unidos y la mejora en el rendimiento de otros activos por recuperación en la actividad económica global.

Evolución de la producción minera (Var.% real respecto a similar mes del año anterior)

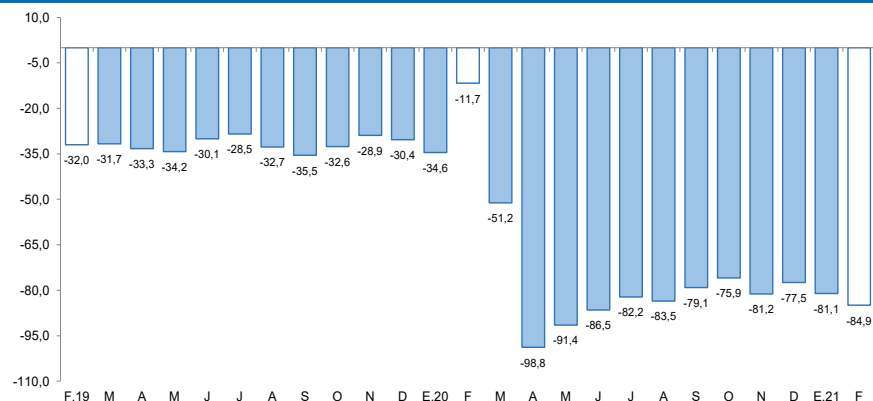

Fuente: MINEM.

Elaboración: BCRP, Sucursal Cusco, Departamento de Estudios Económicos.

Cotización internacional de oro (US\$/oz.tr. promedio mensual)

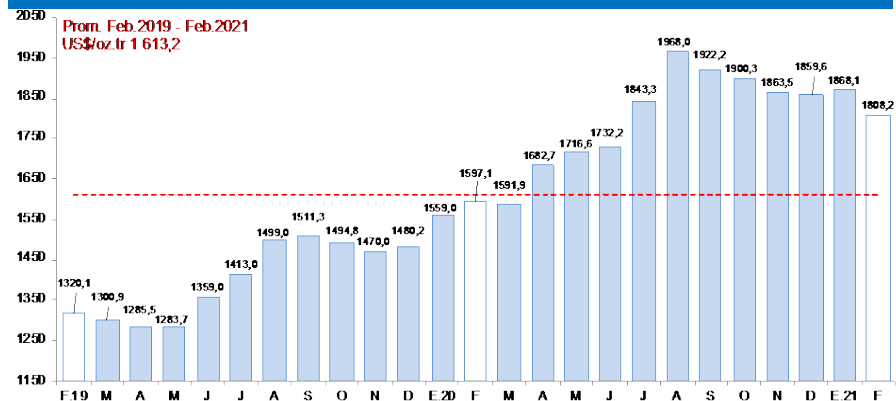

Fuente: Reuters y BCRP.

Los créditos sumaron S/ 832 millones en febrero, saldo mayor en 9,8 por ciento respecto al registro de febrero de 2020, debido al mayor crédito a empresas (16,4 por ciento).

Crédito

(Saldos a fin de periodo en millones de soles)

	A febrero			
	2020	2021	Estruct. % 2021	Var. Nom. Feb-21 / Feb-20
Banco de la Nación 1/	40	39	4,6	-3,6
Agrobanco 2/	3	3	0,3	-3,1
Banca Múltiple	267	304	36,5	13,9
Instituciones No Bancarias	448	487	58,5	8,6
Financieras	63	53	6,4	-16,2
Cajas Municipales	385	434	52,1	12,7
Cajas Rurales	0	0	0,0	-
Edpymes	0	0	0,0	-
TOTAL	758	832	100,0	9,8
Empresas	490	570	68,5	16,4
Personas	268	262	31,5	-2,2
Consumo	248	240	28,9	-3,1
Hipotecario	20	22	2,6	8,8
MN	746	821	98,6	10,0
ME	11	11	1,4	-1,0

1/ Considera solo los créditos de consumo e hipotecario.

2/ No considera los créditos a las demás empresas del sistema financiero.

Fuente: SBS.

Elaboración: BCRP, Sucursal Cusco. Departamento de Estudios Económicos.

- Al cierre del mes de enero de 2021, el **coeficiente de morosidad** fue 5,1 por ciento, menor en 0,1 de punto porcentual respecto al mismo mes de 2020. A nivel de componentes, la morosidad en la banca múltiple (5,5 por ciento) fue mayor en 0,2 de punto porcentual; sin embargo, en las instituciones no bancarias (4,4 por ciento) se redujo en 0,4 de punto porcentual.

Evolución del crédito

(Var. % con respecto a similar mes del año anterior)

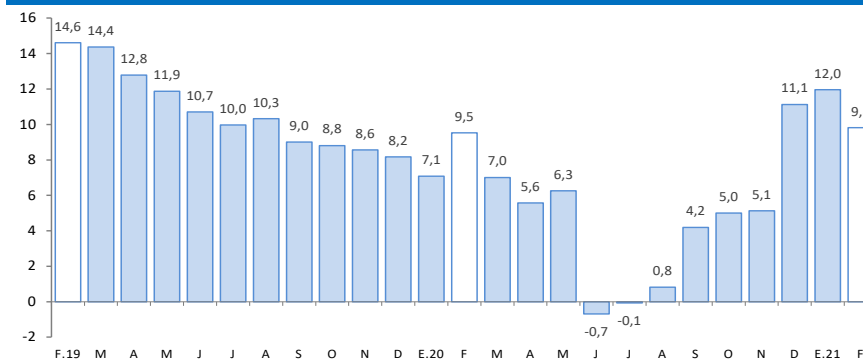

Fuente: SBS.

Elaboración: BCRP, Sucursal Cusco. Departamento de Estudios Económicos.

Tasa de morosidad 1/

(Porcentaje)

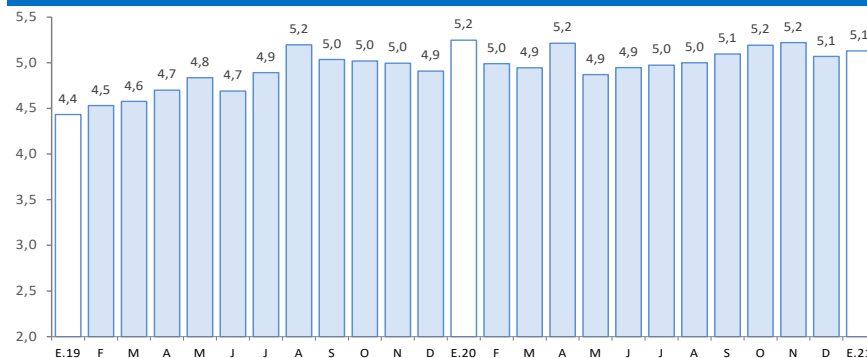

1/ Preliminar.

2/ Morosidad = (créditos vencidos + créditos en cobranza judicial)/colocaciones brutas.

Fuente: SBS.

Elaboración: BCRP, Sucursal Cusco. Departamento de Estudios Económicos.

Los depósitos sumaron S/ 574 millones en febrero, monto mayor en 30,0 por ciento respecto a febrero de 2020. Los depósitos a la vista aumentaron 49,4 por ciento y de ahorro crecieron 37,0 por ciento.

Depósitos

(Saldos a fin de periodo en millones de soles)

	A febrero			
	2020	2021	Estruct. % 2021	Var. Nom. Feb-21 / Feb-20
Banco de la Nación	77	111	19,2	43,8
Banca Múltiple	210	291	50,7	38,7
Instituciones No Bancarias	155	172	30,0	11,4
Financieras	7	6	1,1	-3,7
Cajas Municipales	148	166	28,9	12,0
Cajas Rurales	0	0	0,0	-
TOTAL	442	574	100,0	30,0
Vista	93	139	24,3	49,4
Ahorro	253	346	60,3	37,0
A plazo	96	89	15,4	-7,3
MN	390	521	90,8	33,6
ME	52	53	9,2	2,5

Fuente: SBS.

Elaboración: BCRP, Sucursal Cusco. Departamento de Estudios Económicos.

Evolución de los depósitos

(Var. % con respecto a similar mes del año anterior)

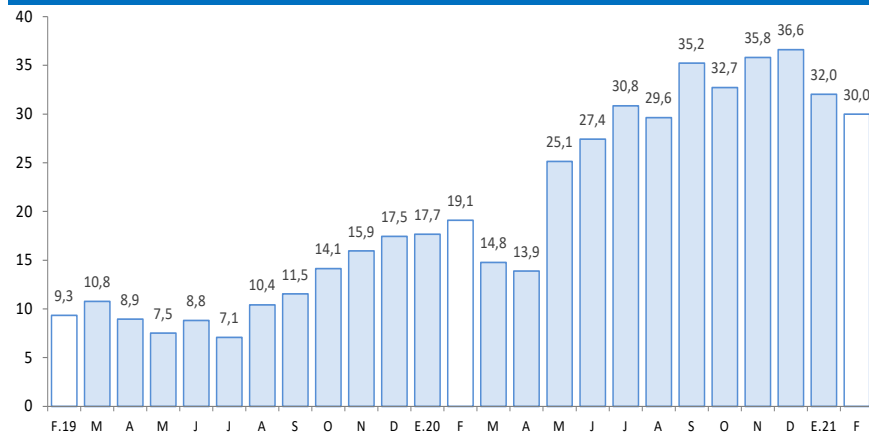

Fuente: SBS.

Elaboración: BCRP, Sucursal Cusco. Departamento de Estudios Económicos.

La formación bruta de capital (S/ 14 millones) disminuyó 19,0 por ciento interanual, debido al menor gasto en los Gobiernos locales y en el Gobierno regional. Con ello, entre enero y febrero de 2021, la inversión disminuyó 23,9 por ciento.

Formación bruta de capital (En millones de soles)

	Febrero			Enero - Febrero		
	2020	2021	Var. % Real	2020	2021	Var. % Real
Formación bruta de capital	16	14	-19,0	26	20	-23,9
Gobierno Nacional	4	5	19,7	7	9	18,1
Gobierno Regional	6	6	-12,1	11	8	-26,2
Gobiernos Locales	6	3	-56,0	8	3	-59,5

Fuente: MEF

Elaboración: BCRP, Sucursal Cusco. Departamento de Estudios Económicos.

Evolución de la formación bruta de capital (Var. % real con respecto a similar mes del año anterior)

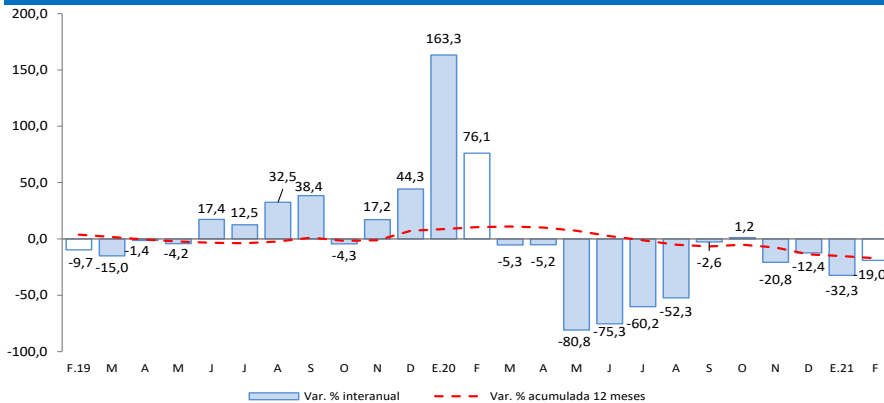

Fuente: MEF.

Elaboración: BCRP, Sucursal Cusco. Departamento de Estudios económicos.

- Los principales proyectos desarrollados por el **Gobierno nacional**, en febrero, fueron:
 - ✓ Construcción de infraestructura del transporte; en el sector crítico km 318 000 al km 321 000 del Corredor Vial Interoceánico Sur, Perú-Brasil, tramo 3: Inambari - Iñapari, ruta PE-30 C (obra accesoria) distrito de Inambari de la provincia Tambopata (S/ 2,9 millones).
 - ✓ Remodelación de ambiente de unidades operativas en la Intendencia Regional Madre de Dios en la localidad Puerto Maldonado del distrito y provincia de Tambopata (S/ 891,1 mil).
- En el **Gobierno regional**, los principales proyectos desarrollados fueron:
 - ✓ Mejoramiento vial de la avenida Alameda de La Cultura de la ciudad de Puerto Maldonado, distrito y provincia de Tambopata (S/ 527,0 mil).
 - ✓ Recuperación de suelos deforestados para mejorar la producción de cacao en 25 sectores de la provincia de Tambopata y 18 sectores de la provincia de Tahuamanu (S/ 385,6 mil).
- Por último, en los **Gobiernos locales** los proyectos más destacados fueron:
 - ✓ Mejoramiento de la cancha deportiva del centro poblado de Itahuania del distrito y provincia de Manu (S/ 170,5 mil).
 - ✓ Creación del servicio de agua potable y disposición sanitaria de excretas en el CC.PP. Fitzcarrald del distrito y provincia de Tambopata (S/ 161,9 mil).