

**BANCO CENTRAL DE RESERVA DEL PERÚ**  
**SUCURSAL CUSCO**



**MADRE DE DIOS: Síntesis de Actividad Económica**  
**Setiembre 2020<sup>1</sup>**

**Departamento de Estudios Económicos**

---

<sup>1</sup> En la elaboración del presente informe participaron Víctor Chique, Juniors Sánchez y José Apaza.

## ÍNDICE

	<i>Página</i>
<b>RESUMEN EJECUTIVO.....</b>	<b>3</b>
<b>I. ACTIVIDAD PRODUCTIVA.....</b>	<b>5</b>
1. Actividad Primaria.....	5
1.1 Sector agropecuario.....	5
1.2 Sector pesca.....	6
1.3 Sector minería.....	7
2. Otros indicadores sectoriales.....	8
2.1 Arribos a los establecimientos de hospedaje.....	8
<b>II. SECTOR EXTERNO.....</b>	<b>9</b>
1. Exportaciones.....	9
2. Importaciones.....	10
<b>III. CRÉDITO Y DEPÓSITOS.....</b>	<b>11</b>
1. Crédito.....	11
2. Depósitos.....	13
<b>IV. EJECUCIÓN DEL PRESUPUESTO DE GASTOS DEL GOBIERNO GENERAL.....</b>	<b>15</b>
1. Gasto no financiero.....	15
2. Gastos corrientes.....	15
3. Formación bruta de capital.....	15
<b>V. ANEXOS.....</b>	<b>18</b>



## RESUMEN EJECUTIVO

---

### Principales hechos de importancia

- Las actividades primarias reportaron resultados negativos en setiembre; así, el **sector agropecuario** decreció 8,8 por ciento, el **sector pesca** 22,4 por ciento y el **sector minería** 79,1 por ciento.
- En otros indicadores de la actividad económica de la región, el **saldo de crédito** fue mayor en 4,2 por ciento; por el contrario, la **inversión pública** disminuyó 2,6 por ciento.

### Actividad Primaria

- El **sector agropecuario** se contrajo en 8,8 por ciento interanual en setiembre, explicado por una menor producción de arroz cáscara, brachiaria, papaya y vacuno. En cambio, entre enero y setiembre, la producción agropecuaria creció 1,6 por ciento.
- El **sector pesca** decreció 22,4 por ciento interanual en setiembre, como consecuencia de un menor desembarque de las especies boquichico, gamitana, doncella y paco; asimismo, entre enero y setiembre de 2020, la actividad pesquera descendió 36,1 por ciento respecto a similar periodo de 2019.
- La **actividad minera** disminuyó 79,1 por ciento interanual en setiembre. Con este resultado, entre enero y setiembre, la actividad se contrajo en 67,6 por ciento con respecto al mismo periodo del año previo.

### Otros Indicadores de Actividad Económica

- El **saldo de crédito** (S/ 756 millones) aumentó 4,2 por ciento interanual al cierre del mes de setiembre, cifra positiva por segundo mes consecutivo, luego de dos meses de contracción. El resultado de este mes fue reflejo de los mayores créditos a empresas (7,0 por ciento).
- El gasto en **formación bruta de capital** ascendió a S/ 23 millones, monto menor en 2,6 por ciento, como resultado del menor gasto en el Gobierno nacional (-65,4 por ciento); mientras que hubo una mayor inversión en los Gobiernos locales y en el Gobierno regional. La inversión decreció 20,6 por ciento durante enero - setiembre de 2020, respecto al mismo periodo de 2019.

**CUADRO N° 1**  
**OTROS INDICADORES DE ACTIVIDAD ECONÓMICA**  
 (Variación % respecto a similar mes del año anterior)

	<b>Abr. 20</b>	<b>May. 20</b>	<b>Jun. 20</b>	<b>Jul. 20</b>	<b>Ago. 20</b>	<b>Set. 20</b>
Arribos a los establecimientos de hospedaje	n.d.	n.d.	n.d.	n.d.	n.d.	n.d.
Crédito total 1/	↑ 5,6	↑ 6,3	↓ -0,7	↓ -0,1	↑ 0,8	↑ 4,2
Crédito de consumo 1/	↑ 7,5	↑ 5,0	↑ 2,5	↑ 0,2	↓ -0,7	↓ -1,5
Crédito hipotecario 1/	↑ 14,0	↑ 12,2	↑ 9,0	↑ 6,9	↑ 4,2	↑ 5,6
Inversión Pública 2/	↓ -5,2	↓ -80,8	↓ -75,3	↓ -60,2	↓ -52,3	↓ -2,6

1/ En términos nominales.

2/ En términos reales.

Fuentes: MINCETUR, SBS y MEF.

## I. ACTIVIDAD PRODUCTIVA

### 1. Actividad Primaria

#### 1.1 Sector agropecuario

- El sector agropecuario disminuyó 8,8 por ciento interanual en setiembre, debido a una menor producción del subsector agrícola (-11,1 por ciento) y del subsector pecuario (-6,3 por ciento). Entre los meses de enero y setiembre, la producción agropecuaria creció 1,6 por ciento, sustentado por la expansión del subsector agrícola (5,5 por ciento).
- La contracción del subsector agrícola en el resultado mensual fue explicado por la menor producción orientada al mercado externo y agroindustria (-12,8 por ciento), y el dirigido al mercado interno (-10,9 por ciento). En el primer grupo se observó una menor producción de mango y cacao; asimismo, en el segundo grupo se registró una menor producción de arroz cáscara (-45,6 por ciento), brachiaria (-19,3 por ciento) y papaya (-18,6 por ciento). Por contraste, en enero - setiembre, la actividad agrícola creció 5,5 por ciento, asociada a la mayor producción de arroz cáscara (11,2 por ciento), maíz amarillo duro (12,3 por ciento) y brachiaria (8,2 por ciento).
- La caída del subsector pecuario (-6,3 por ciento), en el mes de setiembre, fue explicada por la menor producción de vacuno (-17,7 por ciento) y ave (-3,0 por ciento). En el acumulado a setiembre de 2020, el subsector disminuyó 3,1 por ciento, debido a la contracción en la producción de vacuno (-7,5 por ciento) y ave (-1,8 por ciento).

**CUADRO N° 2**  
**SECTOR AGROPECUARIO 1/**  
**(Miles de Toneladas)**

Subsectores	Estructura Porcentual 2018 2/	Setiembre			Enero - Setiembre					
		2019	2020	Var.%	Contribución al crecimiento 3/		2019	2020	Var.%	Contribución al crecimiento 3/
<b>AGRÍCOLA</b>	<b>53,0</b>			<b>-11,1</b>	<b>-5,6</b>				<b>5,5</b>	<b>3,0</b>
<b>Orientada al mercado externo y agroindustria 2/</b>	<b>11,3</b>			<b>-12,8</b>	<b>-0,8</b>				<b>9,9</b>	<b>1,4</b>
Cacao	3,2	0,1	0,1	-16,2	-0,9		1,1	1,1	3,8	0,2
Mango	0,1	0,0	0,0	-100,0	-0,1		0,0	0,0	-100,0	0,0
Caña de azúcar	0,1	0,1	0,2	64,3	0,0		1,3	1,7	27,2	0,0
Palta	0,4	0,1	0,1	20,8	0,1		0,1	0,1	20,8	0,0
Achiote	0,0	0,0	0,0	-	-		0,0	0,0	16,7	0,0
Café	0,0	0,0	0,0	-	-		0,0	0,0	25,0	0,0
Maíz amarillo duro	7,5	0,0	0,0	-	-		19,7	22,2	12,3	1,2
<b>Orientada al mercado interno 2/</b>	<b>41,7</b>			<b>-10,9</b>	<b>-4,9</b>				<b>3,9</b>	<b>1,6</b>
Brachiaria	18,3	76,8	61,9	-19,3	-3,9		667,9	722,8	8,2	1,4
Papaya	7,6	3,3	2,7	-18,6	-1,3		26,2	24,2	-7,5	-0,4
Arroz cáscara	3,4	0,4	0,2	-45,6	-1,1		5,7	6,4	11,2	0,4
Sandía	0,1	0,1	0,1	-26,5	-0,1		0,6	0,5	-21,9	0,0
Piña	1,2	0,5	0,6	26,7	0,4		4,4	5,4	22,1	0,3
Plátano	5,8	3,1	3,3	4,7	0,4		24,8	24,4	-1,6	-0,1
Yuca	2,9	1,5	1,8	22,6	0,8		12,9	14,1	9,1	0,3
Aceituna	0,0	0,0	0,0	-	-		0,0	0,0	-	-
<b>PECUARIO</b>	<b>47,0</b>			<b>-6,3</b>	<b>-3,1</b>				<b>-3,1</b>	<b>-1,4</b>
Vacuno 4/	11,5	0,4	0,3	-17,7	-2,4		3,5	3,3	-7,5	-0,9
Ave 4/	25,5	0,9	0,9	-3,0	-0,8		8,5	8,3	-1,8	-0,4
Leche	0,8	0,1	0,1	-4,3	0,0		1,3	1,2	-2,5	0,0
Ovino 4/	0,3	0,0	0,0	0,0	0,0		0,1	0,1	-10,6	0,0
Huevos	6,4	0,3	0,3	0,0	0,0		2,8	2,7	-0,8	-0,1
Porcino 4/	2,6	0,1	0,1	2,4	0,1		1,0	1,0	-1,1	0,0
<b>SECTOR AGROPECUARIO</b>	<b>100,0</b>			<b>-8,8</b>	<b>-8,8</b>				<b>1,6</b>	<b>1,6</b>

1/ Cifras preliminares.

2/ Estimado a precios del 2007.

3/ Con base en la estructura de similar periodo 2019.

4/ Peso de animal en pie.

Fuente: MINAGRI.

Elaboración: BCRP, Sucursal Cusco. Departamento de Estudios Económicos.



- La campaña agrícola 2020/2021 al mes de setiembre, registró 4 054 hectáreas instaladas, lo cual representó un aumento de 47,4 por ciento en comparación con similar mes de la campaña pasada (2019/2020), en términos absolutos creció 1 303 hectáreas. El desempeño positivo obedece a las mayores áreas de cultivos transitorios (51,5 por ciento), especialmente de arroz (120,5 por ciento), uncucha (66,7 por ciento) y maíz amarillo duro (42,2 por ciento); en cambio, en cultivos permanentes y semipermanentes se registró una disminución de 63,0 por ciento, por las menores siembras de brachiaria y plátano.

**CUADRO N° 3**  
**SUPERFICIE SEMBRADA 1/**  
(Hectáreas)

	Campaña agrícola 2/		Variación	
	2019/2020	2020/2021	Absoluta	Porcentual
<b>CULTIVOS TRANSITORIOS</b>	<b>2 651</b>	<b>4 017</b>	<b>1 366</b>	<b>51,5</b>
Maíz amarillo duro	1 940	2 759	819	42,2
Arroz	478	1 054	576	120,5
Uncucha	6	10	4	66,7
Pepinillo	0	1	1	-
Caigua	0	0	0	-
Col	0	0	0	-
Frijol caupi grano seco	0	0	0	-
Zapallo	0	0	0	-
Camote	8	3	- 5	-62,5
Sandia	15	9	- 6	-40,0
Yuca	204	181	- 23	-11,3
Otros	0	0	0	-
<b>CULTIVOS PERMANENTES Y SEMIPERMANENTES</b>	<b>100</b>	<b>37</b>	<b>- 63</b>	<b>-63,0</b>
Brachiaria	75	0	- 75	-100,0
Plátano	10	0	- 10	-100,0
Mandarina	2	0	- 2	-100,0
Naranja	2	0	- 2	-100,0
Otros	11	37	26	236,4
<b>Total</b>	<b>2 751</b>	<b>4 054</b>	<b>1 303</b>	<b>47,4</b>

1/ Cifras preliminares.

2/ En agosto 2020 - setiembre 2020.

Fuente: MINAGRI.

Elaboración: BCRP, Sucursal Cusco. Departamento de Estudios Económicos.

## 1.2 Sector pesca

- La actividad pesquera decreció 22,4 por ciento interanual en setiembre, como consecuencia del menor desembarque de la especie boquichico (-51,7 por ciento), gamitana (-23,8 por ciento) y doncella (-22,7 por ciento), y una menor producción de paco (-36,5 por ciento).
- Entre enero y setiembre de 2020, la actividad pesquera descendió 36,1 por ciento, debido principalmente a una menor extracción de paco (-42,4 por ciento).

**CUADRO N° 4**  
**SECTOR PESCA 1/**  
(En toneladas)

Subsectores	Setiembre			Enero - Setiembre		
	2019	2020	Var. %	2019	2020	Var. %
<b>Consumo Humano Directo (CHD)</b>						
Fresco	52	39	-24,2	424	275	-35,2
<b>SECTOR PESCA 2/</b>			<b>-22,4</b>			<b>-36,1</b>

1/ Cifras preliminares.

2/ Estimado a precios de 2007.

Fuente: PRODUCE.

Elaboración: BCRP, Sucursal Cusco. Departamento de Estudios Económicos.

### 1.3 Sector minería

- La producción minera disminuyó 79,1 por ciento interanual en setiembre, debido a que la producción de oro descendió de 531 kilogramos en setiembre de 2019 a 111 kilogramos en setiembre de 2020.
- En el mismo sentido, la producción descendió 67,6 por ciento en el periodo enero – setiembre del año, explicado por una menor extracción de oro. El resultado fue consecuencia de las medidas de aislamiento obligatorio que el Gobierno decretó y las interdicciones que se realizaron a la minería ilegal.

**CUADRO N° 5  
SECTOR MINERÍA 1/**

Mineral	Estructura Porcentual 2018 3/	Setiembre			Enero - Setiembre				
		2019	2020	Var.%	Contribución 4/	2019	2020	Var.%	Contribución 4/
Oro (Kg.)	100,0	531	111	-79,1	-79,1	5 271	1 706	-67,6	-67,6
<b>SECTOR MINERÍA 2/ 3/</b>	<b>100,0</b>			<b>-79,1</b>	<b>-79,1</b>			<b>-67,6</b>	<b>-67,6</b>

1/ Cifras preliminares.

2/ Unidades Recuperables

3/ Estimado a precios de 2007.

4/ Con base en la estructura de similar periodo de 2019.

Fuente: Ministerio de Energía y Minas (MINEM).

Elaboración: BCRP, Sucursal Cusco. Departamento de Estudios Económicos.

**GRÁFICO N° 1  
EVOLUCIÓN DE LA PRODUCCIÓN MINERA**  
(Variación % real respecto a similar periodo del año anterior)

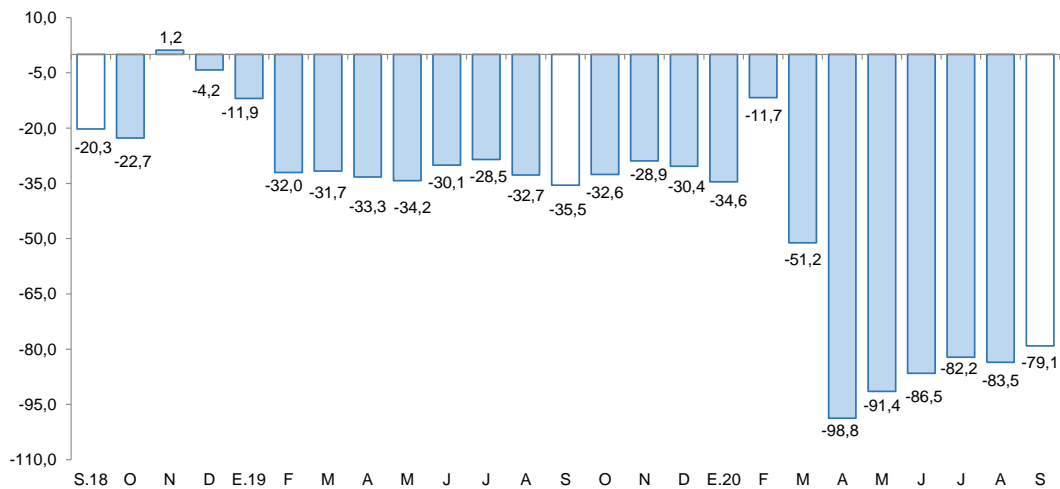

Fuente: MINEM.

Elaboración: BCRP, Sucursal Cusco, Departamento de Estudios Económicos.

- En setiembre, el precio del oro se ubicó en US\$/oz.tr. 1 922,2; menor en 2,3 por ciento respecto al mes previo (US\$/oz.tr. 1 968,0). Este comportamiento fue consistente con las expectativas en torno a los ensayos en humanos de las propuestas de vacunas con el COVID-19, que alentarían una mayor actividad económica y la apreciación del dólar, así también, por la toma de ganancias y un entorno de discusión en el Congreso de Estados Unidos sobre nuevas medidas de estímulo para sostener su recuperación económica.



## 2. Otros indicadores sectoriales

### 2.1 Arribos a los establecimientos de hospedaje

- En el mes de marzo de 2020, los arribos de turistas a los establecimientos de hospedaje de Madre de Dios disminuyeron 29,5 por ciento interanual, alcanzando los 26 182 visitantes. Se registró menores llegadas de turistas extranjeros (-77,6 por ciento) y turistas nacionales (-19,6 por ciento).
- De acuerdo a su procedencia, en los arribos extranjeros hubo menos visitantes procedentes de Estados Unidos (-81,0 por ciento), Brasil (-70,6 por ciento) y China; así también, en cuanto a los visitantes nacionales, hubo menores registros procedentes de San Martín (-76,6 por ciento), Lima (-23,5 por ciento) y Cusco (-11,7 por ciento).
- Asimismo, entre enero y marzo de 2020, los arribos a la región se redujeron en 5,2 por ciento con respecto a similar periodo de 2019.

**GRÁFICO N° 2**  
**EVOLUCIÓN DE ARRIBOS A ESTABLECIMIENTOS DE HOSPEDAJE**  
 (Variación % respecto a similar mes del año anterior)

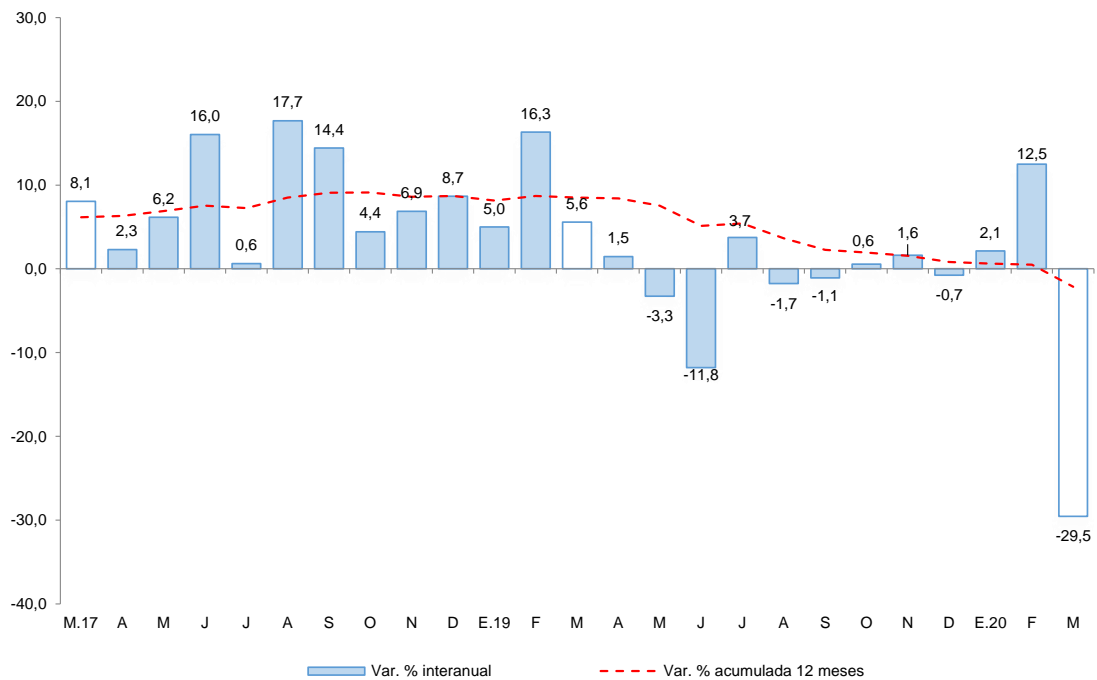

Fuente: MINCETUR - Encuesta Mensual a Establecimientos de Hospedaje Temporal.  
 Elaboración: BCRP, Sucursal Cusco. Departamento de Estudios Económicos.





## II. SECTOR EXTERNO

### 1. Exportaciones

- Las exportaciones de Madre de Dios totalizaron US\$ 6,4 millones en setiembre, monto mayor en 37,9 por ciento con respecto a setiembre de 2019. Este incremento fue explicado por los mayores envíos de productos no tradicionales (99,1 por ciento) y productos tradicionales (16,3 por ciento).
- En las exportaciones de productos no tradicionales (US\$ 2,4 millones) aumentaron los envíos de madera y papeles (165,3 por ciento), específicamente madera moldurada, maderas aserradas y tablillas, y frisos para parqués. Asimismo, las exportaciones de productos tradicionales (US\$ 4,0 millones) aumentaron 16,3 por ciento, por los mayores despachos de oro.
- En el mismo sentido, entre enero y setiembre, las exportaciones (US\$ 42,4 millones) crecieron 10,7 por ciento respecto al mismo periodo del año 2019, debido a las mayores exportaciones de productos tradicionales (11,2 por ciento) y productos no tradicionales (9,9 por ciento).
- Hasta setiembre, los principales destinos de las exportaciones fueron Estados Unidos (24,4 por ciento), Emiratos Árabes Unidos (23,5 por ciento), India (20,6 por ciento) y Corea del Sur (9,3 por ciento). A los Estados Unidos, Emiratos Árabes Unidos e India, se enviaron principalmente oro; mientras que, a Corea del Sur se envió mayormente nueces del Brasil sin cáscara.

**CUADRO N° 6**  
**EXPORTACIONES POR GRUPO DE PRODUCTOS 1/**  
(Valor FOB en miles de US\$)

	Estructura %	Setiembre		Enero - Setiembre	
	2018	2019	2020	2019	2020
<b>Productos tradicionales</b>	<b>66,8</b>	<b>3 421</b>	<b>3 979</b>	<b>24 048</b>	<b>26 742</b>
Mineros	66,8	3 421	3 979	24 048	26 742
<b>Productos no tradicionales</b>	<b>33,2</b>	<b>1 204</b>	<b>2 397</b>	<b>14 217</b>	<b>15 628</b>
Agropecuarios	26,1	789	1 305	8 242	9 734
Maderas y papeles	7,1	412	1 093	5 950	5 894
Metal-mecánicos	0,1	4	0	4	0
Minerales no metálicos	0,0	0	0	0	0
Pesqueros	0,0	0	0	0	0
Químicos	0,0	0	0	22	0
Sidero-metalúrgicos y joyería	0,0	0	0	0	0
Textiles	0,0	0	0	0	0
ZResto	0,0	0	0	0	0
<b>TOTAL EXPORTACIONES</b>	<b>100,0</b>	<b>4 625</b>	<b>6 376</b>	<b>38 265</b>	<b>42 370</b>

1/ Cifras preliminares.

Fuente: SUNAT.

Elaboración: BCRP, Sucursal Cusco. Departamento de Estudios Económicos.

## 2. Importaciones

- Las importaciones de Madre de Dios (US\$ 2,5 millones) aumentaron 59,1 por ciento en setiembre, debido a las mayores compras en bienes de capital (433,6 por ciento), insumos (36,5 por ciento) y bienes de consumo (19,7 por ciento).
- En el grupo de bienes de capital se expandió la adquisición para la industria, pese a la reducción de materiales de construcción (-19,6 por ciento); en el grupo de insumos aumentó la compra de materias primas para la industria (42,9 por ciento); y en el grupo de bienes de consumo crecieron las compras de productos no duraderos (19,7 por ciento).
- Entre enero y setiembre, las importaciones (US\$ 19,1 millones) se incrementaron en 16,4 por ciento, debido a las mayores importaciones de bienes de capital (31,2 por ciento) y bienes de consumo (23,6 por ciento), siendo atenuada por las menores compras de insumos (-7,9 por ciento).
- Según origen, entre enero y setiembre de 2020, el 96,8 por ciento de las importaciones procedieron de Brasil. Los principales bienes importados fueron carne de animales de la especie bovina, fresca o refrigerada; electrodos recubiertos para soldadura de arco, de metal común y otros; nueces del Brasil sin cáscara; y aceite de soja (soya).

**CUADRO N° 7**  
**IMPORTACIONES SEGÚN USO O DESTINO ECONÓMICO 1/**  
(Valor FOB en miles de US\$)

GRUPO	Estructura %	Setiembre		Enero - Setiembre	
		2018	2019	2020	2019
<b>I. BIENES DE CONSUMO</b>	<b>57,1</b>	<b>937</b>	<b>1 122</b>	<b>10 152</b>	<b>12 549</b>
Duradero	0,6	0	0	83	22
No duradero	56,5	937	1 122	10 069	12 526
<b>II. INSUMOS</b>	<b>16,4</b>	<b>531</b>	<b>725</b>	<b>4 232</b>	<b>3 898</b>
Combustibles, lubricantes y conexos	0,2	0	0	65	32
Materias primas para la agricultura	0,3	33	13	130	137
Materias primas para la industria	15,9	499	713	4 037	3 729
<b>III. BIENES DE CAPITAL</b>	<b>26,5</b>	<b>131</b>	<b>699</b>	<b>2 006</b>	<b>2 632</b>
Equipo de transporte	11,8	1	0	46	2
Materiales de construcción	7,9	112	90	1 190	1 161
Para la agricultura	2,0	0	25	394	459
Para la industria	4,7	18	584	376	1 009
<b>TOTAL IMPORTACIONES</b>	<b>100,0</b>	<b>1 600</b>	<b>2 546</b>	<b>16 390</b>	<b>19 079</b>

1/ Cifras preliminares.

Fuente: SUNAT.

Elaboración: BCRP, Sucursal Cusco. Departamento de Estudios Económicos.

### III. CRÉDITO Y DEPÓSITOS

#### 1. Crédito

- En la región Madre de Dios, el saldo del crédito (S/ 756 millones) aumentó 4,2 por ciento interanual al cierre del mes de setiembre, resultado positivo por segundo mes consecutivo, luego de dos meses de disminución. Este resultado se debió a una expansión de los créditos en las instituciones no bancarias en 6,3 por ciento interanual, principalmente por el mayor crédito otorgado por las cajas municipales (8,1 por ciento). Asimismo, se observó una expansión de los créditos otorgados por la banca múltiple en 2,1 por ciento.
- Por tipo de crédito, el dirigido a empresas creció 7,0 por ciento; mientras que, el crédito a personas se redujo en 1,0 por ciento, específicamente el crédito de consumo (-1,5 por ciento), pero hubo un incremento del crédito hipotecario (5,6 por ciento).
- Por moneda, el saldo de crédito en moneda extranjera creció 206,3 por ciento y en moneda nacional subió 3,2 por ciento. Con ello, la dolarización de los créditos aumentó de 0,5 por ciento en setiembre de 2019 a 1,4 por ciento en setiembre de 2020.

**CUADRO Nº 8**  
**CRÉDITO**  
(Saldos en millones de soles)

	A setiembre			
	2019	2020	Estruct. % 2020	Var. Nom. Set-20 / Set-19
<b>Banco de la Nación 1/</b>	40	38	5,0	-5,2
<b>Agrobanco 2/</b>	3	3	0,4	-1,0
<b>Banca Múltiple</b>	246	251	33,2	2,1
<b>Instituciones No Bancarias</b>	436	464	61,4	6,3
Financieras	63	60	8,0	-4,8
Cajas Municipales	373	403	53,4	8,1
Cajas Rurales	0	0	0,0	-
Edpymes	0	0	0,0	-
<b>TOTAL</b>	<b>725</b>	<b>756</b>	<b>100,0</b>	<b>4,2</b>
<b>Empresas</b>	<b>472</b>	<b>505</b>	<b>66,8</b>	<b>7,0</b>
<b>Personas</b>	<b>254</b>	<b>251</b>	<b>33,2</b>	<b>-1,0</b>
Consumo	235	232	30,7	-1,5
Hipotecario	18	20	2,6	5,6
MN	722	745	98,6	3,2
ME	3	10	1,4	206,3

1/ Considera solo los créditos de consumo e hipotecario.

2/ No considera los créditos a las demás empresas del sistema financiero.

Fuente: SBS.

Elaboración: BCRP, Sucursal Cusco. Departamento de Estudios Económicos.

**GRÁFICO Nº 3  
EVOLUCIÓN DEL CRÉDITO**

(Variación % respecto a similar periodo del año anterior)

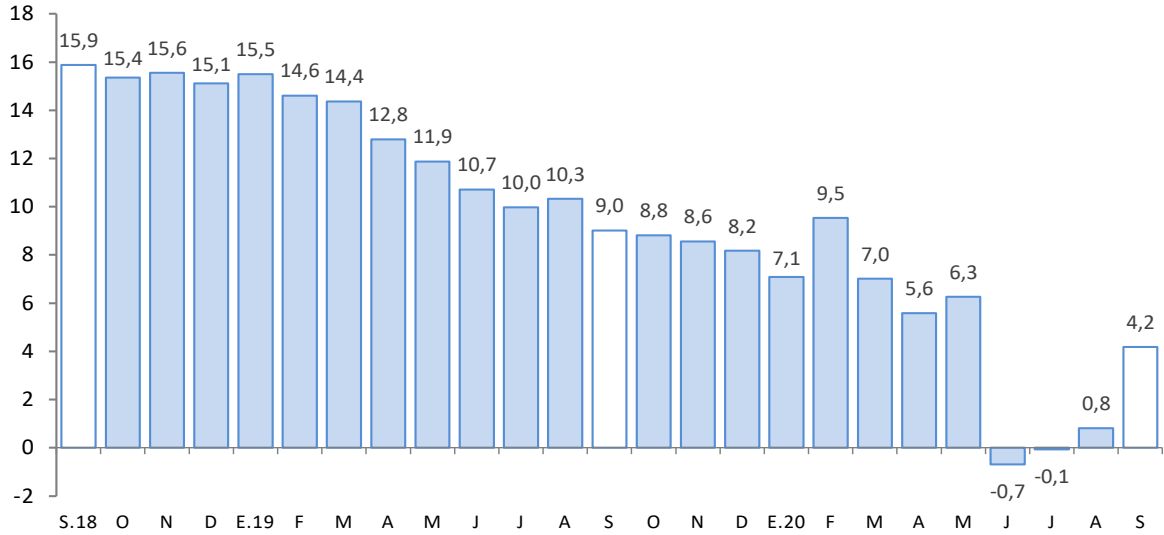

Fuente: SBS.

Elaboración: BCRP, Sucursal Cusco. Departamento de Estudios Económicos.

- Al cierre del mes de agosto de 2020, el coeficiente de morosidad fue 5,0 por ciento, menor en 0,2 de punto porcentual respecto al mismo mes de 2019. A nivel de componentes, la morosidad en la banca múltiple (4,5 por ciento) fue menor en 0,7 de punto porcentual; en cambio, en las instituciones no bancarias (4,8 por ciento) aumentó 0,2 de punto porcentual.

**GRÁFICO Nº 4  
TASA DE MOROSIDAD 1/ 2/**  
(Porcentaje)

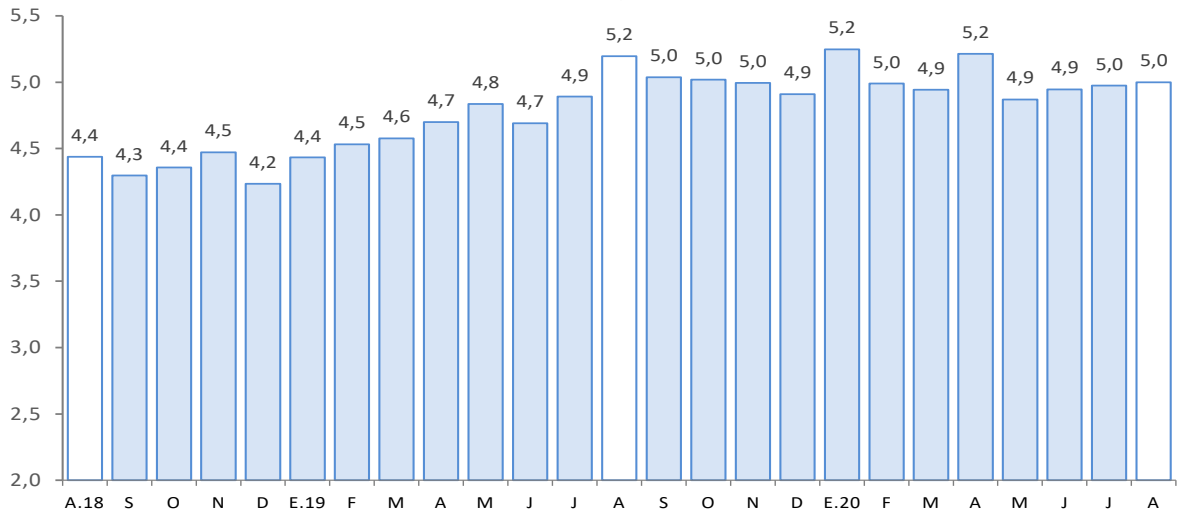

1/ Preliminar.

2/ Morosidad = (créditos vencidos + créditos en cobranza judicial)/colocaciones brutas.

Fuente: SBS.

Elaboración: BCRP, Sucursal Cusco. Departamento de Estudios Económicos.



## 2. Depósitos

- El saldo de depósitos (S/ 553 millones) aumentó 35,2 por ciento interanual en setiembre.
- Se registró incrementos en los depósitos de ahorro (45,9 por ciento) y a la vista (44,5 por ciento), en cambio se redujo el ahorro a plazo (-0,4 por ciento).
- Por tipo de instituciones, el saldo de depósito en la banca múltiple y las instituciones no bancarias registró un crecimiento de 48,2 y 21,0 por ciento interanual, respectivamente; destacando en las instituciones no bancarias, el incremento de los depósitos en las cajas municipales (21,8 por ciento).
- El saldo de depósitos en moneda nacional, que representó el 91,0 por ciento del total, creció 37,4 por ciento; y el saldo en moneda extranjera aumentó 16,6 por ciento. El ratio de dolarización descendió de 10,4 por ciento en setiembre de 2019 a 9,0 por ciento en setiembre de 2020.

**CUADRO Nº 9**  
**DEPÓSITOS**  
(Saldos en millones de soles)

	A setiembre			
	2019	2020	Estruct. % 2020	Var. Nom. Set-20 / Set-19
<b>Banco de la Nación</b>	<b>74</b>	<b>97</b>	<b>17,6</b>	<b>30,8</b>
<b>Banca Múltiple</b>	<b>187</b>	<b>277</b>	<b>50,1</b>	<b>48,2</b>
<b>Instituciones No Bancarias</b>	<b>147</b>	<b>178</b>	<b>32,3</b>	<b>21,0</b>
Financieras	7	7	1,2	2,7
Cajas Municipales	141	172	31,1	21,8
Cajas Rurales	0	0	0,0	-
<b>TOTAL</b>	<b>409</b>	<b>553</b>	<b>100,0</b>	<b>35,2</b>
Vista	88	127	23,0	44,5
Ahorro	229	335	60,5	45,9
A plazo	91	91	16,5	-0,4
MN	366	503	91,0	37,4
ME	43	50	9,0	16,6

Fuente: SBS.

Elaboración: BCRP, Sucursal Cusco. Departamento de Estudios Económicos.

**GRÁFICO Nº 5**  
**EVOLUCIÓN DE LOS DEPÓSITOS**  
(Variación % respecto a similar periodo del año anterior)

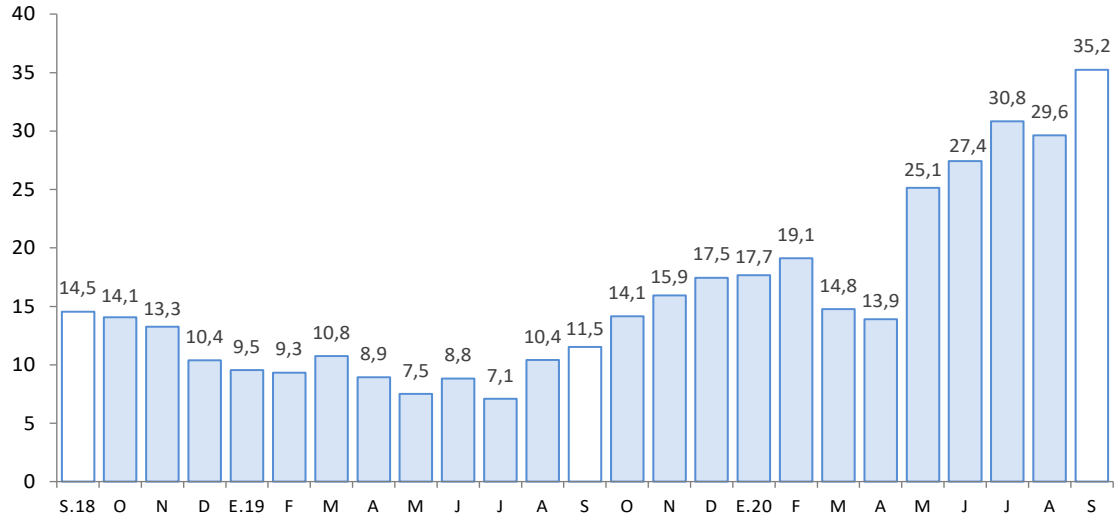

Fuente: SBS.

Elaboración: BCRP, Sucursal Cusco. Departamento de Estudios Económicos.



## **IV. EJECUCIÓN DEL PRESUPUESTO DE GASTOS DEL GOBIERNO GENERAL**

### **1. Gasto no financiero**

- La ejecución del Presupuesto en Madre de Dios (S/ 68 millones) decreció 9,0 por ciento en setiembre, explicado por el menor gasto en inversión (-2,6 por ciento); en tanto que hubo mayores gastos corrientes (3,1 por ciento).
- Por el contrario, el gasto entre enero y setiembre (S/ 753 millones) se incrementó en 11,5 por ciento, debido a que los gastos corrientes se expandieron en 34,4 por ciento; sin embargo, la formación bruta de capital se redujo en 20,6 por ciento.

### **2. Gastos corrientes**

- Los gastos corrientes (S/ 45 millones) crecieron 3,1 por ciento, por el mayor gasto en bienes y servicios (7,8 por ciento) y remuneraciones (2,0 por ciento); contrariamente, las transferencias se redujeron 10,2 por ciento.
- Asimismo, entre enero y setiembre, los gastos corrientes se expandieron en 34,4 por ciento, asociado a los mayores desembolsos en bienes y servicios (66,6 por ciento), transferencias (42,5 por ciento) y remuneraciones (3,3 por ciento).

### **3. Formación bruta de capital**

- El gasto en inversión (S/ 23 millones) se contrajo en 2,6 por ciento en setiembre en términos reales, como resultado del menor gasto en el Gobierno nacional (-65,4 por ciento), a diferencia de que se registró mayores gastos en los Gobiernos locales (22,4 por ciento) y en el Gobierno regional (14,7 por ciento). El gasto por sectores mostró que, el Gobierno nacional presentó una disminución de la inversión en el sector transporte de S/ 11,3 millones en setiembre 2020 respecto al registro el igual mes del año anterior; por el contrario, en los Gobiernos locales aumentó el gasto en el sector salud en S/ 529,8 mil con respecto a setiembre de 2019; y, en el Gobierno regional también creció el gasto en el sector salud, en S/ 4,6 millones respecto al nivel ejecutado en setiembre de 2019. Contrariamente, la inversión decreció 20,6 por ciento entre enero y setiembre de 2020, respecto al mismo período de 2019.
- En cuanto al avance de la inversión pública, entre enero y setiembre, los tres niveles de Gobierno ejecutaron en conjunto el 43,2 por ciento del Presupuesto Institucional Modificado (PIM). El Gobierno nacional registró un avance de 46,8 por ciento, el Gobierno regional 46,1 por ciento y los Gobiernos locales 29,4 por ciento.

**CUADRO Nº 10**  
**EJECUCIÓN DEL PRESUPUESTO DE GASTOS DEL GOBIERNO GENERAL**  
(Millones de soles)

	Setiembre			Enero - Setiembre		
	2019	2020	Var. % Real	2019	2020	Var. % Real
<b>I. GASTOS CORRIENTES</b>	<b>43</b>	<b>45</b>	<b>3,1</b>	<b>398</b>	<b>545</b>	<b>34,4</b>
Gobierno Nacional	20	17	-14,7	196	328	64,3
Gobierno Regional	19	22	13,2	168	183	6,7
Gobiernos Locales	4	6	42,8	34	34	-0,6
<b>Remuneraciones</b>	<b>20</b>	<b>20</b>	<b>2,0</b>	<b>182</b>	<b>192</b>	<b>3,3</b>
Gobierno Nacional	6	6	-7,4	56	57	0,4
Gobierno Regional	13	14	7,6	117	126	5,5
Gobiernos Locales	1	1	-14,9	10	9	-7,8
<b>Bienes y Servicios</b>	<b>18</b>	<b>20</b>	<b>7,8</b>	<b>164</b>	<b>278</b>	<b>66,6</b>
Gobierno Nacional	10	8	-21,8	97	202	104,5
Gobierno Regional	6	7	28,0	44	52	15,8
Gobiernos Locales	3	5	74,1	23	24	4,6
<b>Transferencias 1/</b>	<b>5</b>	<b>4</b>	<b>-10,2</b>	<b>52</b>	<b>75</b>	<b>42,5</b>
Gobierno Nacional	4	4	-7,6	43	69	56,8
Gobierno Regional	1	0	-9,4	7	5	-31,4
Gobiernos Locales	0	0	-45,9	2	1	-32,7
<b>II. FORMACIÓN BRUTA DE CAPITAL</b>	<b>24</b>	<b>23</b>	<b>-2,6</b>	<b>258</b>	<b>208</b>	<b>-20,6</b>
Gobierno Nacional	5	2	-65,4	136	119	-13,6
Gobierno Regional	15	18	14,7	100	62	-39,2
Gobiernos Locales	3	4	22,4	22	27	20,3
<b>III. OTROS GASTOS DE CAPITAL 2/</b>	<b>7</b>	<b>0</b>	<b>-100,0</b>	<b>8</b>	<b>0</b>	<b>-100,0</b>
<b>GASTO NO FINANCIERO TOTAL (I+II+III)</b>	<b>74</b>	<b>68</b>	<b>-9,0</b>	<b>663</b>	<b>753</b>	<b>11,5</b>
<b>Gobierno Nacional</b>	<b>25</b>	<b>19</b>	<b>-25,6</b>	<b>332</b>	<b>447</b>	<b>32,5</b>
<b>Gobierno Regional</b>	<b>42</b>	<b>40</b>	<b>-6,2</b>	<b>276</b>	<b>244</b>	<b>-12,8</b>
<b>Gobiernos Locales</b>	<b>7</b>	<b>9</b>	<b>34,1</b>	<b>56</b>	<b>61</b>	<b>7,0</b>

1/ Incluye el pago de pensiones, donaciones y otros gastos corrientes.

2/ Incluye donaciones y transferencias.

Fuente: MEF.

Elaboración: BCRP, Sucursal Cusco. Departamento de Estudios Económicos.





**GRÁFICO Nº 6**  
**EVOLUCIÓN DE LA FORMACIÓN BRUTA DE CAPITAL**  
 (Variación % real respecto al similar periodo del año anterior)

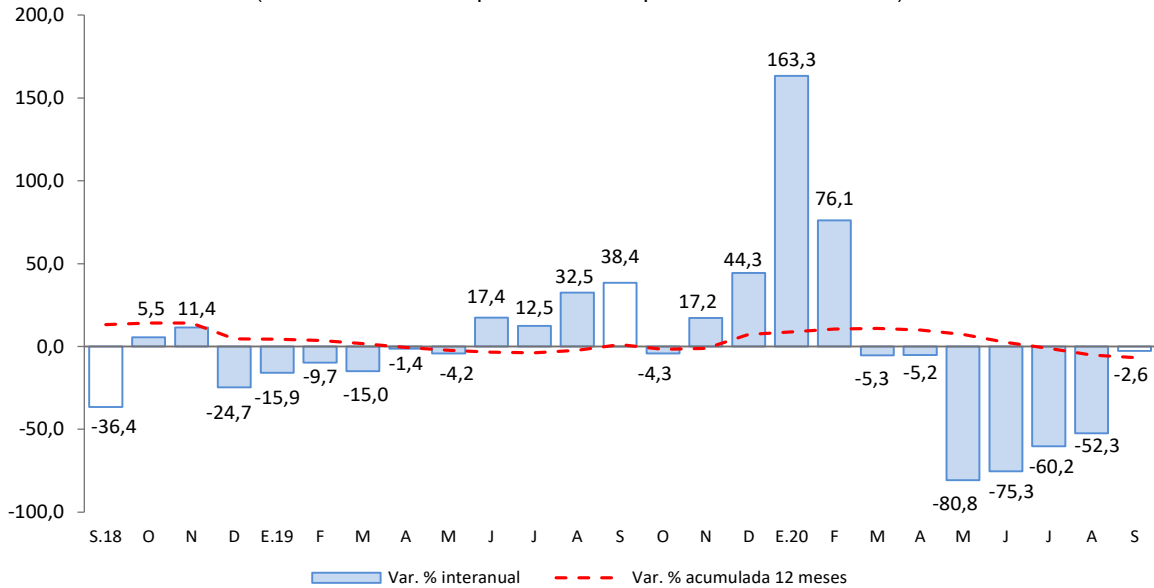

Fuente: MEF.

Elaboración: BCRP, Sucursal Cusco. Departamento de Estudios económicos.

- Los principales proyectos desarrollados por el Gobierno nacional, en setiembre, fueron:
  - Creación e implementación de módulos de aprendizaje mediante la crianza de animales menores para la carrera profesional de medicina veterinaria y zootecnia de la Universidad Nacional Amazónica de Madre de Dios (S/ 405,6 mil).
  - Fortalecimiento de la administración forestal en las regiones amazónicas de Amazonas, Huánuco, Junín, Loreto, Madre de Dios, Pasco, San Martín y Ucayali (S/ 405,0 mil).
- En el Gobierno regional, los principales proyectos desarrollados fueron:
  - Mejoramiento vial de la av. Alameda de la Cultura de la ciudad de Puerto Maldonado, distrito y provincia de Tambopata (S/ 1,5 millones).
  - Construcción de ambiente de aislamiento; remodelación de ambiente de aislamiento; adquisición de cama clínica rodable y monitor de funciones vitales; además de otros activos en la EESS Santa Rosa en la localidad Puerto Maldonado, distrito y provincia de Tambopata (S/ 1,2 millones).
- Por último, en los Gobiernos locales los proyectos más destacados fueron:
  - Mejoramiento del sistema de agua e instalación del sistema de desagüe en la localidad de Caychihue Barraca, distrito de Huepetuhe, provincia de Manu (S/ 1,1 millones).
  - Mejoramiento y ampliación de los servicios de salud del establecimiento de salud Mazuko distrito de Inambari, provincia de Tambopata (S/ 432,2 mil).



## **V. ANEXOS**



BANCO CENTRAL DE RESERVA DEL PERÚ – SUCURSAL CUSCO

ANEXO 1

MADRE DE DIOS: PRODUCCIÓN AGROPECUARIA 1/  
(Toneladas)

PRODUCTOS	2019				2020									PRODUCTOS
	Set.	Oct.	Nov.	Dic.	Ene.	Feb.	Mar.	Abr.	May.	Jun.	Jul.	Ago.	Set.	
<b>AGRÍCOLA</b>														<b>AGRÍCOLA</b>
Achiote	0	0	0	0	0	0	0	0	5	2	0	0	0	Achiote
Arroz cáscara	395	380	263	272	1 119	2 453	1 421	466	131	153	210	208	215	Arroz cáscara
Brachiaria	76 773	92 843	44 535	90 751	82 075	92 695	87 395	88 430	90 189	82 700	69 402	67 918	61 948	Brachiaria
Cacao	142	58	32	21	25	41	80	145	199	187	187	115	119	Cacao
Café	0	0	0	0	0	0	3	6	6	0	0	0	0	Café
Caña de azúcar	115	120	66	159	185	178	170	179	184	170	184	217	189	Caña de azúcar
Camote	40	49	48	38	39	37	30	29	35	45	40	48	37	Camote
Carambola	12	11	9	10	8	9	8	10	13	12	15	14	12	Carambola
Coco	47	39	33	55	57	58	67	52	62	58	63	64	59	Coco
Cocona	25	24	14	27	26	30	30	26	32	25	31	33	26	Cocona
Copoazú	0	0	0	0	78	145	143	64	52	32	20	18	4	Copoazú
Frijol grano seco	0	0	0	0	0	0	0	0	0	2	64	59	0	Frijol grano seco
Lima	0	0	0	0	0	0	0	81	142	114	35	0	0	Lima
Limón	35	37	38	53	55	46	64	54	60	57	51	56	56	Limón
Maíz amarillo duro	0	0	0	201	4 613	8 850	5 111	2 401	0	277	703	200	0	Maíz amarillo duro
Maíz choclo	0	0	0	0	0	0	0	0	0	0	0	0	0	Maíz choclo
Mandarina	0	0	0	0	0	0	58	99	161	124	94	0	0	Mandarina
Mango	29	90	133	66	0	0	0	0	0	0	0	0	0	Mango
Naranja	87	25	0	0	0	0	126	247	317	251	226	111	77	Naranja
Pijuayo	0	0	0	0	45	80	81	61	0	0	0	0	0	Pijuayo
Palta	77	182	195	153	0	0	0	0	0	0	0	0	93	Palta
Papaya	3 344	3 145	3 349	3 300	2 195	2 948	2 549	2 621	2 917	2 693	2 954	2 620	2 721	Papaya
Pasto yarahua	2 198	1 533	1 394	1 166	2 250	2 209	1 953	1 736	1 956	2 274	1 523	1 650	2 120	Pasto yarahua
Piña	476	453	533	471	448	580	546	619	643	682	620	611	603	Piña
Plátano	3 139	3 190	3 196	3 027	2 450	2 651	2 042	2 332	2 692	2 676	2 947	3 360	3 287	Plátano
Sandía	102	101	124	102	76	68	38	29	0	11	79	76	75	Sandía
Uncucha	62	67	25	61	68	50	47	42	49	66	67	71	59	Uncucha
Yuca	1 495	1 685	1 642	1 740	1 651	1 514	1 350	1 429	1 396	1 542	1 692	1 707	1 833	Yuca
Zapallo	7	7	0	0	0	0	0	0	0	0	14	0	0	Zapallo
<b>PECUARIA</b>														<b>PECUARIA</b>
Vacuno 2/	418	395	348	393	434	410	369	375	305	344	357	314	344	Vacuno 2/
Ave 2/	902	1 045	938	1 409	955	771	874	915	952	864	1 037	1 066	875	Ave 2/
Ovino 2/	7	7	9	9	7	7	7	6	7	6	6	6	7	Ovino 2/
Porcino 2/	125	116	120	125	114	107	110	92	126	120	127	105	128	Porcino 2/
Huevos	270	244	235	222	300	282	299	305	316	347	319	310	270	Huevos
Leche	138	147	143	136	215	142	137	126	129	125	113	111	132	Leche

1/ Cifras preliminares.

2/ Peso de animal en pie.

Fuente: MINAGRI.

Elaboración: BCRP, Sucursal Cusco. Departamento de Estudios Económicos.

**ANEXO 2**

**MADRE DE DIOS : PRODUCCIÓN PESQUERA 1/  
(kg)**

SUBSECTORES	2019				2020									SUBSECTORES
	Set.	Oct.	Nov.	Dic.	Ene.	Feb.	Mar.	Abr.	May.	Jun.	Jul.	Ago.	Set.	
<b>CHD</b>														<b>CHD</b>
1. Fresco	51 555	35 728	50 034	52 013	39 267	43 505	23 091	21 444	22 390	22 157	29 688	34 243	39 083	1. Fresco

† Cifras preliminar.

Fuente: PRODUCE.

Elaboración: BCRP, Sucursal Cusco. Departamento de Estudios Económicos.



**ANEXO 3**

**MADRE DE DIOS: PRODUCCIÓN MINERA 1/**

	2019				2020									
	Set.	Oct.	Nov.	Dic.	Ene.	Feb.	Mar.	Abr.	May.	Jun.	Jul.	Ago.	Set.	
<b>1. MINERÍA METÁLICA 2/</b>														<b>1. MINERÍA METÁLICA 2/</b>
Oro (Kg.)	531	544	548	537	492	497	275	7	48	78	105	93	111	Oro (Kg.)

1/ Cifras preliminares.

2/ Unidades Recuperables.

Fuente: MINEM.

Elaboración: BCRP, Sucursal Cusco. Departamento de Estudios Económicos.



**ANEXO 4**

**MADRE DE DIOS: EXPORTACIÓN POR GRUPO DE PRODUCTO 1/**  
(Valor FOB - Miles de US\$)

	2019				2020									
	Set.	Oct.	Nov.	Dic.	Ene.	Feb.	Mar.	Abr.	May.	Jun.	Jul.	Ago.		Set.
<b>Productos tradicionales</b>	<b>3 421</b>	<b>2 551</b>	<b>3 266</b>	<b>4 451</b>	<b>3 626</b>	<b>4 542</b>	<b>1 989</b>	<b>1 548</b>	<b>2 539</b>	<b>2 324</b>	<b>2 186</b>	<b>4 010</b>	<b>3 979</b>	<b>Productos tradicionales</b>
Mineros	3 421	2 551	3 266	4 451	3 626	4 542	1 989	1 548	2 539	2 324	2 186	4 010	3 979	Mineros
<b>Productos no tradicionales</b>	<b>1 204</b>	<b>716</b>	<b>842</b>	<b>882</b>	<b>775</b>	<b>1 424</b>	<b>996</b>	<b>1 229</b>	<b>1 260</b>	<b>1 944</b>	<b>3 634</b>	<b>1 968</b>	<b>2 397</b>	<b>Productos no tradicionales</b>
Agropecuarios	789	440	668	473	268	605	679	936	1 230	1 420	2 293	998	1 305	Agropecuarios
Maderas y papeles	412	276	174	408	507	819	317	293	30	524	1 341	970	1 093	Maderas y papeles
Metal-mecánicos	4	0	0	0	0	0	0	0	0	0	0	0	0	Metal-mecánicos
Minerales no metálicos	0	0	0	0	0	0	0	0	0	0	0	0	0	Minerales no metálicos
Pesqueros	0	0	0	0	0	0	0	0	0	0	0	0	0	Pesqueros
Químicos	0	0	0	0	0	0	0	0	0	0	0	0	0	Químicos
Sidero-metalúrgicos y joyería	0	0	0	0	0	0	0	0	0	0	0	0	0	Sidero-metalúrgicos y joyería
Textiles	0	0	0	0	0	0	0	0	0	0	0	0	0	Textiles
Resto	0	0	0	0	0	0	0	0	0	0	0	0	0	Resto
<b>TOTAL EXPORTACIONES</b>	<b>4 625</b>	<b>3 268</b>	<b>4 108</b>	<b>5 333</b>	<b>4 401</b>	<b>5 966</b>	<b>2 985</b>	<b>2 776</b>	<b>3 800</b>	<b>4 268</b>	<b>5 820</b>	<b>5 978</b>	<b>6 376</b>	<b>TOTAL EXPORTACIONES</b>

1/ Cifras preliminares.

Fuente: SUNAT.

Elaboración: BCRP, Sucursal Cusco. Departamento de Estudios Económicos.



ANEXO 5

MADRE DE DIOS: EXPORTACIÓN POR GRUPO DE PRODUCTO 1/

(Valor FOB - Miles de US\$)

	2019				2020									
	Set.	Oct.	Nov.	Dic.	Ene.	Feb.	Mar.	Abr.	May.	Jun.	Jul.	Ago.	Set.	
<b>Productos tradicionales</b>	<b>3 421</b>	<b>2 551</b>	<b>3 266</b>	<b>4 451</b>	<b>3 626</b>	<b>4 542</b>	<b>1 989</b>	<b>1 548</b>	<b>2 539</b>	<b>2 324</b>	<b>2 186</b>	<b>4 010</b>	<b>3 979</b>	<b>Productos tradicionales</b>
<b>Mineros</b>	<b>3 421</b>	<b>2 551</b>	<b>3 266</b>	<b>4 451</b>	<b>3 626</b>	<b>4 542</b>	<b>1 989</b>	<b>1 548</b>	<b>2 539</b>	<b>2 324</b>	<b>2 186</b>	<b>4 010</b>	<b>3 979</b>	<b>Mineros</b>
Oro	3 421	2 551	3 266	4 451	3 626	4 542	1 989	1 548	2 539	2 324	2 186	4 010	3 979	Oro
<b>Productos no tradicionales</b>	<b>1 204</b>	<b>716</b>	<b>842</b>	<b>882</b>	<b>775</b>	<b>1 424</b>	<b>996</b>	<b>1 229</b>	<b>1 260</b>	<b>1 944</b>	<b>3 634</b>	<b>1 968</b>	<b>2 397</b>	<b>Productos no tradicionales</b>
<b>Agropecuarios</b>	<b>789</b>	<b>440</b>	<b>668</b>	<b>473</b>	<b>268</b>	<b>605</b>	<b>679</b>	<b>936</b>	<b>1 230</b>	<b>1 420</b>	<b>2 293</b>	<b>998</b>	<b>1 305</b>	<b>Agropecuarios</b>
Cacao	0	130	0	0	63	0	0	0	0	0	0	0	0	Cacao
Demás frutos de cáscara	0	0	0	0	0	0	0	0	0	0	0	0	0	Demás frutos de cáscara
Habas	0	0	0	0	0	0	0	0	0	0	0	0	0	Habas
Nueces del Brasil con cáscara	0	0	0	0	1	0	0	0	0	0	0	0	0	Nueces del Brasil con cáscara
Nueces del Brasil sin máscara, frescas o secas	778	297	645	468	201	601	676	934	1 150	1 355	2 101	808	1 302	Nueces del Brasil sin máscara, frescas o secas
Quinua	0	0	0	0	0	0	0	0	0	0	0	0	0	Quinua
Resto	11	13	23	5	4	4	3	2	80	65	193	190	3	Resto
<b>Maderas y papeles</b>	<b>412</b>	<b>276</b>	<b>174</b>	<b>408</b>	<b>507</b>	<b>819</b>	<b>317</b>	<b>293</b>	<b>30</b>	<b>524</b>	<b>1 341</b>	<b>970</b>	<b>1 093</b>	<b>Maderas y papeles</b>
Demás madera moldurada, de coníferas	0	0	0	0	0	0	0	0	0	0	0	0	0	Demás madera moldurada, de coníferas
Madera aserrada de virola, mahogany y balsa	0	0	0	0	0	0	0	0	0	0	0	0	0	Madera aserrada de virola, mahogany y balsa
Madera moldurada distinta de las coníferas	206	114	174	395	224	461	182	62	17	255	266	314	459	Madera moldurada distinta de las coníferas
Maderas aserradas de las maderas tropicales	70	55	0	14	247	219	22	231	13	58	171	318	472	Maderas aserradas de las maderas tropicales
Tablillas y frisos para parques, distinta de coníferas	136	107	0	0	30	98	63	0	0	212	905	338	162	Tablillas y frisos para parques, distinta de coníferas
Resto	0	0	0	0	6	41	50	0	0	0	0	0	0	Resto
<b>Metal-mecánicos</b>	<b>4</b>	<b>0</b>	<b>0</b>	<b>0</b>	<b>0</b>	<b>0</b>	<b>0</b>	<b>0</b>	<b>0</b>	<b>0</b>	<b>0</b>	<b>0</b>	<b>0</b>	<b>Metal-mecánicos</b>
<b>Pesqueros</b>	<b>0</b>	<b>0</b>	<b>0</b>	<b>0</b>	<b>0</b>	<b>0</b>	<b>0</b>	<b>0</b>	<b>0</b>	<b>0</b>	<b>0</b>	<b>0</b>	<b>0</b>	<b>Pesqueros</b>
<b>Químicos</b>	<b>0</b>	<b>0</b>	<b>0</b>	<b>0</b>	<b>0</b>	<b>0</b>	<b>0</b>	<b>0</b>	<b>0</b>	<b>0</b>	<b>0</b>	<b>0</b>	<b>0</b>	<b>Químicos</b>
<b>Sidero-metalúrgicos y joyería</b>	<b>0</b>	<b>0</b>	<b>0</b>	<b>0</b>	<b>0</b>	<b>0</b>	<b>0</b>	<b>0</b>	<b>0</b>	<b>0</b>	<b>0</b>	<b>0</b>	<b>0</b>	<b>Sidero-metalúrgicos y joyería</b>
<b>Textiles</b>	<b>0</b>	<b>0</b>	<b>0</b>	<b>0</b>	<b>0</b>	<b>0</b>	<b>0</b>	<b>0</b>	<b>0</b>	<b>0</b>	<b>0</b>	<b>0</b>	<b>0</b>	<b>Textiles</b>
<b>Resto</b>	<b>0</b>	<b>0</b>	<b>0</b>	<b>0</b>	<b>0</b>	<b>0</b>	<b>0</b>	<b>0</b>	<b>0</b>	<b>0</b>	<b>0</b>	<b>0</b>	<b>0</b>	<b>Resto</b>
<b>TOTAL EXPORTACIONES</b>	<b>4 625</b>	<b>3 268</b>	<b>4 108</b>	<b>5 333</b>	<b>4 401</b>	<b>5 966</b>	<b>2 985</b>	<b>2 776</b>	<b>3 800</b>	<b>4 268</b>	<b>5 820</b>	<b>5 978</b>	<b>6 376</b>	<b>TOTAL EXPORTACIONES</b>

1/ Cifras preliminares.

Fuente: SUNAT.

Elaboración: BCRP, Sucursal Cusco. Departamento de Estudios Económicos.



**ANEXO 6**

**MADRE DE DIOS: IMPORTACIÓN SEGÚN USO O DESTINO ECONÓMICO 1/**  
(Valor FOB en miles de US\$)

TIPO	2019				2020									TIPO
	Set.	Oct.	Nov.	Dic.	Ene.	Feb.	Mar.	Abr.	May.	Jun.	Jul.	Ago.	Set.	
<b>I. BIENES DE CONSUMO</b>	<b>937</b>	<b>891</b>	<b>852</b>	<b>1 743</b>	<b>771</b>	<b>1 139</b>	<b>1 380</b>	<b>1 478</b>	<b>2 091</b>	<b>2 035</b>	<b>1 425</b>	<b>1 108</b>	<b>1 122</b>	<b>I. BIENES DE CONSUMO</b>
Duradero	0	1	0	1	1	0	0	0	8	0	11	2	0	Duradero
No duradero	937	890	852	1 742	770	1 139	1 380	1 478	2 083	2 035	1 414	1 106	1 122	No duradero
<b>II. INSUMOS</b>	<b>531</b>	<b>466</b>	<b>463</b>	<b>1 087</b>	<b>85</b>	<b>457</b>	<b>265</b>	<b>71</b>	<b>345</b>	<b>612</b>	<b>485</b>	<b>854</b>	<b>725</b>	<b>II. INSUMOS</b>
Combustibles, lubricantes y conexos	0	0	0	5	0	27	0	5	0	0	0	0	0	Combustibles, lubricantes y conexos
Materias primas para la agricultura	33	27	73	73	16	1	13	22	0	25	14	33	13	Materias primas para la agricultura
Materias primas para la industria	499	439	390	1 009	69	428	252	44	345	588	471	820	713	Materias primas para la industria
<b>III. BIENES DE CAPITAL</b>	<b>131</b>	<b>598</b>	<b>112</b>	<b>347</b>	<b>67</b>	<b>262</b>	<b>301</b>	<b>0</b>	<b>302</b>	<b>179</b>	<b>511</b>	<b>311</b>	<b>699</b>	<b>III. BIENES DE CAPITAL</b>
Equipo de transporte	1	0	0	0	2	0	0	0	0	0	0	0	0	Equipo de transporte
Materiales de construcción	112	481	112	234	0	227	180	0	112	109	251	192	90	Materiales de construcción
Para la agricultura	0	75	0	26	40	0	7	0	113	21	219	36	25	Para la agricultura
Para la industria	18	41	0	87	25	35	114	0	77	49	40	84	584	Para la industria
<b>TOTAL IMPORTACIONES</b>	<b>1 600</b>	<b>1 954</b>	<b>1 428</b>	<b>3 176</b>	<b>923</b>	<b>1 858</b>	<b>1 946</b>	<b>1 549</b>	<b>2 739</b>	<b>2 826</b>	<b>2 421</b>	<b>2 273</b>	<b>2 546</b>	<b>TOTAL IMPORTACIONES</b>

1/ Cifras preliminares.

Fuente: SUNAT.

Elaboración: BCRP, Sucursal Cusco. Departamento de Estudios Económicos.





ANEXO 7

MADRE DE DIOS: IMPORTACIÓN SEGÚN USO O DESTINO ECONÓMICO 1/

(Valor FOB en miles de US\$)

TIPO	2019				2020								TIPO	
	Set.	Oct.	Nov.	Dic.	Ene.	Feb.	Mar.	Abr.	May.	Jun.	Jul.	Ago.		Set.
<b>I. BIENES DE CONSUMO</b>	<b>937</b>	<b>891</b>	<b>852</b>	<b>1 743</b>	<b>771</b>	<b>1 139</b>	<b>1 380</b>	<b>1 478</b>	<b>2 091</b>	<b>2 035</b>	<b>1 425</b>	<b>1 108</b>	<b>1 122</b>	<b>I. BIENES DE CONSUMO</b>
<b>Duradero</b>	<b>0</b>	<b>1</b>	<b>0</b>	<b>1</b>	<b>1</b>	<b>0</b>	<b>0</b>	<b>0</b>	<b>8</b>	<b>0</b>	<b>11</b>	<b>2</b>	<b>0</b>	<b>Duradero</b>
Muebles y otro equipo para el hogar	0	0	0	0	0	0	0	0	0	0	0	0	0	Muebles y otro equipo para el hogar
Obj.de adorno de uso personal, instrumento musical y otros	0	1	0	1	1	0	0	0	8	0	0	2	0	Obj.de adorno de uso personal, instrumento musical y otros
Utensilios domésticos	0	0	0	0	0	0	0	0	0	0	9	0	0	Utensilios domésticos
<b>No duradero</b>	<b>937</b>	<b>890</b>	<b>852</b>	<b>1 742</b>	<b>770</b>	<b>1 139</b>	<b>1 380</b>	<b>1 478</b>	<b>2 083</b>	<b>2 035</b>	<b>1 414</b>	<b>1 106</b>	<b>1 122</b>	<b>No duradero</b>
Bebidas	0	0	0	0	0	0	0	0	0	0	0	0	0	Bebidas
Otros bienes de consumo no duradero	70	0	0	40	45	0	0	0	2	6	92	12		Otros bienes de consumo no duradero
Productos alimenticios elaborados	803	775	705	1 503	461	738	816	1 300	1 825	1 783	1 008	758	937	Productos alimenticios elaborados
Productos alimenticios primarios	64	114	147	199	264	388	563	178	258	250	400	245	173	Productos alimenticios primarios
<b>II. INSUMOS</b>	<b>531</b>	<b>466</b>	<b>463</b>	<b>1 087</b>	<b>85</b>	<b>457</b>	<b>265</b>	<b>71</b>	<b>345</b>	<b>612</b>	<b>485</b>	<b>854</b>	<b>725</b>	<b>II. INSUMOS</b>
<b>Combustibles, lubricantes y conexos</b>	<b>0</b>	<b>0</b>	<b>0</b>	<b>5</b>	<b>0</b>	<b>27</b>	<b>0</b>	<b>5</b>	<b>0</b>	<b>0</b>	<b>0</b>	<b>0</b>	<b>0</b>	<b>Combustibles, lubricantes y conexos</b>
Combustibles semielaborados	0	0	0	5	0	0	0	5	0	0	0	0	0	Combustibles semielaborados
Lubricantes	0	0	0	0	0	27	0	0	0	0	0	0	0	Lubricantes
<b>Materias primas para la agricultura</b>	<b>33</b>	<b>27</b>	<b>73</b>	<b>73</b>	<b>16</b>	<b>1</b>	<b>13</b>	<b>22</b>	<b>0</b>	<b>25</b>	<b>14</b>	<b>33</b>	<b>13</b>	<b>Materias primas para la agricultura</b>
Alimentos para animales elaborados	33	27	13	30	15	0	13	22	0	25	14	33	13	Alimentos para animales elaborados
Alimentos para animales semielaborados	0	0	60	44	1	0	0	0	0	0	0	0	0	Alimentos para animales semielaborados
<b>Materias primas para la industria</b>	<b>499</b>	<b>439</b>	<b>390</b>	<b>1 009</b>	<b>69</b>	<b>428</b>	<b>252</b>	<b>44</b>	<b>345</b>	<b>588</b>	<b>471</b>	<b>820</b>	<b>713</b>	<b>Materias primas para la industria</b>
Productos agropecuarios no alimenticios elaborados	0	63	21	115	63	42	129	0	0	20	0	143	46	Productos agropecuarios no alimenticios elaborados
Productos agropecuarios no alimenticios primarios	0	0	0	0	0	18	0	0	0	0	0	0	0	Productos agropecuarios no alimenticios primarios
Productos agropecuarios no alimenticios semielaborados	0	11	168	161	0	155	16	32	22	67	51	279	11	Productos agropecuarios no alimenticios semielaborados
Productos alimenticios primarios	278	162	50	446	6	18	0	12	0	75	235	215	359	Productos alimenticios primarios
Productos alimenticios semielaborados	22	0	25	0	0	0	0	0	0	0	0	0	0	Productos alimenticios semielaborados
Productos mineros elaborados	199	203	126	257	0	196	108	0	323	416	185	121	296	Productos mineros elaborados
Productos químico - farmacéuticos primarios	0	0	0	30	0	0	0	0	0	1	0	8	0	Productos químico - farmacéuticos primarios
Productos químico - farmacéuticos semielaborados	0	0	0	0	0	0	0	0	0	0	0	54	0	Productos químico - farmacéuticos semielaborados
<b>III. BIENES DE CAPITAL</b>	<b>131</b>	<b>598</b>	<b>112</b>	<b>347</b>	<b>67</b>	<b>262</b>	<b>301</b>	<b>0</b>	<b>302</b>	<b>179</b>	<b>511</b>	<b>311</b>	<b>699</b>	<b>III. BIENES DE CAPITAL</b>
<b>Equipo de transporte</b>	<b>1</b>	<b>0</b>	<b>0</b>	<b>0</b>	<b>2</b>	<b>0</b>	<b>0</b>	<b>0</b>	<b>0</b>	<b>0</b>	<b>0</b>	<b>0</b>	<b>0</b>	<b>Equipo de transporte</b>
Equipos de transporte-equipos rodantes de transporte	0	0	0	0	2	0	0	0	0	0	0	0	0	Equipos de transporte-equipos rodantes de transporte
Equipos de transporte-partes y accesorios de equipo de transporte	1	0	0	0	0	0	0	0	0	0	0	0	0	Equipos de transporte-partes y accesorios de equipo de transporte
<b>Materiales de construcción</b>	<b>112</b>	<b>481</b>	<b>112</b>	<b>234</b>	<b>0</b>	<b>227</b>	<b>180</b>	<b>0</b>	<b>112</b>	<b>109</b>	<b>251</b>	<b>192</b>	<b>90</b>	<b>Materiales de construcción</b>
Materiales de construcción - elaborados	112	481	112	234	0	227	180	0	112	109	251	192	90	Materiales de construcción - elaborados
Materiales de construcción - semielaborados	0	0	0	0	0	0	0	0	0	0	0	0	0	Materiales de construcción - semielaborados
<b>Para la agricultura</b>	<b>0</b>	<b>75</b>	<b>0</b>	<b>26</b>	<b>40</b>	<b>0</b>	<b>7</b>	<b>0</b>	<b>113</b>	<b>21</b>	<b>219</b>	<b>36</b>	<b>25</b>	<b>Para la agricultura</b>
Bienes de capital para la agricultura-maquinas y herramientas	0	75	0	26	40	0	7	0	113	21	219	36	25	Bienes de capital para la agricultura-maquinas y herramientas
Bienes de capital para la agricultura-otro equipo para la agricultura	0	0	0	0	0	0	0	0	0	0	0	0	0	Bienes de capital para la agricultura-otro equipo para la agricultura
De mas bienes de capital	0	0	0	0	0	0	0	0	0	0	144	0	23	De mas bienes de capital
<b>Para la industria</b>	<b>18</b>	<b>41</b>	<b>0</b>	<b>87</b>	<b>25</b>	<b>35</b>	<b>114</b>	<b>0</b>	<b>77</b>	<b>49</b>	<b>40</b>	<b>84</b>	<b>584</b>	<b>Para la industria</b>
Bienes de capital para la industria-herramientas	1	20	0	75	0	0	0	0	0	42	31	0	0	Bienes de capital para la industria-herramientas
Bienes de capital para la industria-maquinas y aparatos de ofic. serv. y científicos	0	1	0	2	0	0	0	0	0	1	0	0	0	Bienes de capital para la industria-maquinas y aparatos de ofic. serv. y científicos
Bienes de capital para la industria-otro equipo fijo	9	16	0	9	22	31	114	0	74	2	9	84	573	Bienes de capital para la industria-otro equipo fijo
Bienes de capital para la industria-partes y accesorios de maquinaria industrial	8	4	0	0	3	4	0	0	3	5	0	0	11	Bienes de capital para la industria-partes y accesorios de maquinaria industrial
<b>TOTAL IMPORTACIONES</b>	<b>1 600</b>	<b>1 954</b>	<b>1 428</b>	<b>3 176</b>	<b>923</b>	<b>1 858</b>	<b>1 946</b>	<b>1 549</b>	<b>2 739</b>	<b>2 826</b>	<b>2 421</b>	<b>2 273</b>	<b>2 546</b>	<b>TOTAL IMPORTACIONES</b>

1/ Cifras preliminares.

Fuente: SUNAT.

Elaboración: BCRP, Sucursal Cusco, Departamento de Estudios Económicos.



**ANEXO 8**

**MADRE DE DIOS: CRÉDITOS 1/**  
(Saldos en millones de Soles)

ENTIDADES FINANCIERAS	2019				2020									ENTIDADES FINANCIERAS
	Set.	Oct.	Nov.	Dic.	Ene.	Feb.	Mar.	Abr.	May.	Jun.	Jul.	Ago.	Set.	
<b>I. Banco de la nación 2/</b>	<b>40</b>	<b>40</b>	<b>40</b>	<b>40</b>	<b>40</b>	<b>40</b>	<b>39</b>	<b>39</b>	<b>39</b>	<b>38</b>	<b>38</b>	<b>38</b>	<b>38</b>	<b>I. Banco de la nación 2/</b>
<b>II. Agrobanco 3/</b>	<b>3</b>	<b>3</b>	<b>3</b>	<b>3</b>	<b>3</b>	<b>3</b>	<b>3</b>	<b>3</b>	<b>3</b>	<b>3</b>	<b>3</b>	<b>3</b>	<b>3</b>	<b>II. Agrobanco 3/</b>
<b>III. Banca múltiple</b>	<b>246</b>	<b>250</b>	<b>255</b>	<b>258</b>	<b>254</b>	<b>267</b>	<b>264</b>	<b>261</b>	<b>269</b>	<b>226</b>	<b>233</b>	<b>242</b>	<b>251</b>	<b>III. Banca múltiple</b>
<b>IV. Instituciones no bancarias</b>	<b>436</b>	<b>437</b>	<b>441</b>	<b>445</b>	<b>445</b>	<b>448</b>	<b>441</b>	<b>436</b>	<b>439</b>	<b>437</b>	<b>440</b>	<b>443</b>	<b>464</b>	<b>IV. Instituciones no bancarias</b>
Financieras	63	63	63	63	63	63	63	62	61	62	62	61	60	Financieras
Cajas Municipales	373	374	378	382	381	385	378	374	378	374	377	382	403	Cajas Municipales
Cajas Rurales	0	0	0	0	0	0	0	0	0	0	0	0	0	Cajas Rurales
Edpymes	0	0	0	0	0	0	0	0	0	0	0	0	0	Edpymes
<b>TOTAL</b>	<b>725</b>	<b>731</b>	<b>739</b>	<b>746</b>	<b>741</b>	<b>758</b>	<b>748</b>	<b>739</b>	<b>750</b>	<b>703</b>	<b>713</b>	<b>726</b>	<b>756</b>	<b>TOTAL</b>
<b>En M/N</b>	<b>722</b>	<b>728</b>	<b>736</b>	<b>741</b>	<b>739</b>	<b>746</b>	<b>736</b>	<b>728</b>	<b>739</b>	<b>692</b>	<b>703</b>	<b>716</b>	<b>745</b>	<b>En M/N</b>
<b>En M/E</b>	<b>3</b>	<b>3</b>	<b>3</b>	<b>4</b>	<b>3</b>	<b>11</b>	<b>11</b>	<b>11</b>	<b>11</b>	<b>11</b>	<b>10</b>	<b>10</b>	<b>10</b>	<b>En M/E</b>

1/ Cifras Preliminares.

2/ Considera solo los créditos de consumo e hipotecario.

3/ No considera los créditos a las demás empresas del sistema financiero.

Fuente: SBS.

Elaboración: BCRP, Sucursal Cusco. Departamento de Estudios Económicos.

**ANEXO 9**

**MADRE DE DIOS: CARTERA PESADA 1/  
(En porcentajes)**

ENTIDADES FINANCIERAS	2019					2020								ENTIDADES FINANCIERAS
	Ago.	Set.	Oct.	Nov.	Dic.	Ene.	Feb.	Mar.	Abr.	May.	Jun.	Jul.	Ago.	
<b>I. Banco de la nación</b>	3,5	3,4	3,5	3,5	3,5	3,5	3,6	3,7	4,0	4,6	4,7	4,7	4,8	<b>I. Banco de la nación</b>
<b>II. Agrobanco</b>	82,0	88,4	89,9	91,4	90,0	90,2	88,0	87,0	87,3	87,6	87,6	87,7	88,1	<b>II. Agrobanco</b>
<b>III. Banca múltiple</b>	5,2	5,2	5,0	4,9	5,0	5,3	4,8	4,7	5,2	4,2	4,1	4,4	4,5	<b>III. Banca múltiple</b>
<b>IV. Instituciones no bancarias</b>	4,6	4,6	4,6	4,6	4,4	4,8	4,7	4,7	4,8	4,8	5,0	4,8	4,8	<b>IV. Instituciones no bancarias</b>
Cajas Municipales	4,5	4,5	4,5	4,6	4,5	4,9	4,7	4,7	4,8	4,7	4,8	4,5	4,4	Cajas Municipales
Cajas Rurales de Ahorro y Crédito	0,0	0,0	0,0	0,0	0,0	0,0	0,0	0,0	0,0	0,0	0,0	0,0	0,0	Cajas Rurales de Ahorro y Crédito
Edpymes	0,0	0,0	0,0	0,0	0,0	0,0	0,0	0,0	0,0	0,0	0,0	0,0	0,0	Edpymes
Financieras	5,4	5,1	5,0	4,9	3,8	4,4	4,5	4,5	4,7	5,1	5,8	6,9	7,6	Financieras
<b>TOTAL</b>	<b>5,2</b>	<b>5,0</b>	<b>5,0</b>	<b>5,0</b>	<b>4,9</b>	<b>5,2</b>	<b>5,0</b>	<b>4,9</b>	<b>5,2</b>	<b>4,9</b>	<b>4,9</b>	<b>5,0</b>	<b>5,0</b>	<b>TOTAL</b>

† Cifras Preliminares.

Fuente: SBS.

Elaboración: BCRP, Sucursal Cusco. Departamento de Estudios Económicos.

**ANEXO 10**

**MADRE DE DIOS: DEPÓSITOS 1/**  
(Saldos en millones de Soles)

ENTIDADES FINANCIERAS	2019				2020									ENTIDADES FINANCIERAS
	Set.	Oct.	Nov.	Dic.	Ene.	Feb.	Mar.	Abr.	May.	Jun.	Jul.	Ago.	Set.	
<b>I. Banco de la nación</b>	74	81	78	79	81	77	79	82	86	92	95	94	97	<b>I. Banco de la nación</b>
<b>II. Banca múltiple</b>	187	194	199	206	204	210	197	197	240	241	259	261	277	<b>II. Banca múltiple</b>
<b>III. Instituciones no bancarias</b>	147	149	150	152	154	155	147	142	150	150	157	163	178	<b>III. Instituciones no bancarias</b>
Financieras	7	7	7	7	7	7	6	6	5	6	6	6	7	Financieras
Cajas Municipales	141	142	143	145	146	148	141	136	145	144	151	157	172	Cajas Municipales
Cajas Rurales	0	0	0	0	0	0	0	0	0	0	0	0	0	Cajas Rurales
<b>TOTAL</b>	<b>409</b>	<b>423</b>	<b>428</b>	<b>437</b>	<b>439</b>	<b>442</b>	<b>424</b>	<b>421</b>	<b>477</b>	<b>482</b>	<b>510</b>	<b>518</b>	<b>553</b>	<b>TOTAL</b>
<b>En M/N</b>	<b>366</b>	<b>378</b>	<b>385</b>	<b>389</b>	<b>393</b>	<b>390</b>	<b>376</b>	<b>374</b>	<b>425</b>	<b>437</b>	<b>466</b>	<b>469</b>	<b>503</b>	<b>En M/N</b>
<b>En M/E</b>	<b>43</b>	<b>45</b>	<b>43</b>	<b>48</b>	<b>46</b>	<b>52</b>	<b>48</b>	<b>47</b>	<b>51</b>	<b>45</b>	<b>44</b>	<b>49</b>	<b>50</b>	<b>En M/E</b>

1/ Cifras Preliminares.

Fuente: SBS.

Elaboración: BCRP, Sucursal Cusco, Departamento de Estudios Económicos.

ANEXO 11

MADRE DE DIOS: EJECUCIÓN DEL PRESUPUESTO PÚBLICO  
(Millones de Soles)

TIPO	2019				2020									TIPO
	Set.	Oct.	Nov.	Dic.	Ene.	Feb.	Mar.	Abr.	May.	Jun.	Jul.	Ago.	Set.	
<b>I. GASTOS CORRIENTES</b>	<b>43</b>	<b>38</b>	<b>52</b>	<b>181</b>	<b>32</b>	<b>50</b>	<b>43</b>	<b>162</b>	<b>57</b>	<b>38</b>	<b>63</b>	<b>55</b>	<b>45</b>	<b>I. GASTOS CORRIENTES</b>
Gobierno Nacional	20	12	26	128	12	28	19	139	34	15	35	28	17	Gobierno Nacional
Gobierno Regional	19	21	22	45	18	18	19	20	20	19	24	23	22	Gobierno Regional
Gobiernos Locales	4	4	4	8	2	4	5	3	3	4	4	4	6	Gobiernos Locales
<b>Remuneraciones</b>	<b>20</b>	<b>21</b>	<b>21</b>	<b>30</b>	<b>22</b>	<b>21</b>	<b>22</b>	<b>21</b>	<b>21</b>	<b>20</b>	<b>23</b>	<b>22</b>	<b>20</b>	<b>Remuneraciones</b>
Gobierno Nacional	6	6	8	8	7	6	7	6	7	6	7	6	6	Gobierno Nacional
Gobierno Regional	13	14	12	21	14	13	14	14	14	14	15	15	14	Gobierno Regional
Gobiernos Locales	1	1	1	2	1	1	1	1	1	1	1	1	1	Gobiernos Locales
<b>Bienes y Servicios</b>	<b>18</b>	<b>23</b>	<b>26</b>	<b>61</b>	<b>8</b>	<b>23</b>	<b>13</b>	<b>125</b>	<b>25</b>	<b>13</b>	<b>35</b>	<b>16</b>	<b>20</b>	<b>Bienes y Servicios</b>
Gobierno Nacional	10	14	15	35	3	16	5	117	18	5	23	6	8	Gobierno Nacional
Gobierno Regional	6	6	9	20	4	4	5	5	6	5	9	7	7	Gobierno Regional
Gobiernos Locales	3	3	3	6	1	2	4	2	2	2	3	3	5	Gobiernos Locales
<b>Transferencias 1/</b>	<b>5</b>	<b>-6</b>	<b>5</b>	<b>89</b>	<b>1</b>	<b>6</b>	<b>8</b>	<b>16</b>	<b>11</b>	<b>5</b>	<b>6</b>	<b>18</b>	<b>4</b>	<b>Transferencias 1/</b>
Gobierno Nacional	4	-7	4	85	1	5	8	15	10	4	5	17	4	Gobierno Nacional
Gobierno Regional	1	1	0	3	1	0	0	1	1	0	1	0	0	Gobierno Regional
Gobiernos Locales	0	0	0	0	0	0	0	0	0	0	0	0	0	Gobiernos Locales
<b>II. FORMACIÓN BRUTA DE CAPITAL</b>	<b>24</b>	<b>130</b>	<b>33</b>	<b>75</b>	<b>9</b>	<b>16</b>	<b>14</b>	<b>113</b>	<b>3</b>	<b>6</b>	<b>10</b>	<b>12</b>	<b>23</b>	<b>II. FORMACIÓN BRUTA DE CAPITAL</b>
Gobierno Nacional	5	108	11	24	3	4	2	104	1	1	2	1	2	Gobierno Nacional
Gobierno Regional	15	19	17	39	4	6	7	7	2	4	6	7	18	Gobierno Regional
Gobiernos Locales	3	4	5	12	2	6	6	3	1	1	2	4	4	Gobiernos Locales
<b>III. OTROS GASTOS DE CAPITAL 2/</b>	<b>7</b>	<b>0</b>	<b>38</b>	<b>0</b>	<b>0</b>	<b>0</b>	<b>0</b>	<b>0</b>	<b>0</b>	<b>0</b>	<b>0</b>	<b>0</b>	<b>0</b>	<b>III. OTROS GASTOS DE CAPITAL 2/</b>
<b>GASTO NO FINANCIERO TOTAL (I+II+III)</b>	<b>74</b>	<b>168</b>	<b>123</b>	<b>255</b>	<b>41</b>	<b>66</b>	<b>58</b>	<b>275</b>	<b>61</b>	<b>44</b>	<b>73</b>	<b>67</b>	<b>68</b>	<b>GASTO NO FINANCIERO TOTAL (I+II+III)</b>
<i>Gobierno Nacional</i>	<i>25</i>	<i>120</i>	<i>76</i>	<i>152</i>	<i>15</i>	<i>32</i>	<i>21</i>	<i>243</i>	<i>35</i>	<i>16</i>	<i>37</i>	<i>29</i>	<i>19</i>	<i>Gobierno Nacional</i>
<i>Gobierno Regional</i>	<i>42</i>	<i>41</i>	<i>39</i>	<i>83</i>	<i>22</i>	<i>24</i>	<i>26</i>	<i>27</i>	<i>22</i>	<i>23</i>	<i>30</i>	<i>30</i>	<i>40</i>	<i>Gobierno Regional</i>
<i>Gobiernos Locales</i>	<i>7</i>	<i>8</i>	<i>9</i>	<i>20</i>	<i>4</i>	<i>9</i>	<i>11</i>	<i>6</i>	<i>3</i>	<i>4</i>	<i>6</i>	<i>8</i>	<i>9</i>	<i>Gobiernos Locales</i>

1/ Incluye el pago de pensiones, donaciones y otros gastos corrientes.

2/ Incluye donaciones y transferencias.

Información actualizada al 31 de agosto de 2020.

Fuente: MEF.

Elaboración: BCRP, Sucursal Cusco. Departamento de Estudios Económicos.



**ANEXO 12**

**MADRE DE DIOS: INGRESOS CORRIENTES DEL GOBIERNO CENTRAL 1/**  
(Millones de soles)

INGRESOS	2019				2020								INGRESOS	
	Set.	Oct.	Nov.	Dic.	Ene.	Feb.	Mar.	Abr.	May.	Jun.	Jul.	Ago.		Set.
<b>I. INGRESOS TRIBUTARIOS</b>	<b>8</b>	<b>8</b>	<b>8</b>	<b>8</b>	<b>9</b>	<b>7</b>	<b>6</b>	<b>3</b>	<b>5</b>	<b>6</b>	<b>8</b>	<b>8</b>	<b>8</b>	<b>I. INGRESOS TRIBUTARIOS</b>
<b>1. Impuestos a los ingresos</b>	<b>5</b>	<b>5</b>	<b>5</b>	<b>5</b>	<b>6</b>	<b>5</b>	<b>3</b>	<b>1</b>	<b>2</b>	<b>3</b>	<b>5</b>	<b>5</b>	<b>4</b>	<b>1. Impuestos a los ingresos</b>
- Personas Naturales	1	1	1	1	1	1	1	1	1	1	1	1	1	- Personas Naturales
- Personas Jurídicas	3	3	4	3	4	3	2	1	1	2	2	3	3	- Personas Jurídicas
- Regularización	0	0	0	0	1	0	1	0	0	1	1	1	0	- Regularización
<b>2. Impuestos a la importación</b>	<b>0</b>	<b>0</b>	<b>0</b>	<b>0</b>	<b>0</b>	<b>0</b>	<b>0</b>		<b>0</b>	<b>0</b>	<b>0</b>	<b>0</b>	<b>0</b>	<b>2. Impuestos a la importación</b>
<b>3. Impuesto General a las Ventas</b>	<b>1</b>	<b>2</b>	<b>1</b>	<b>2</b>	<b>2</b>	<b>2</b>	<b>2</b>	<b>1</b>	<b>2</b>	<b>2</b>	<b>3</b>	<b>2</b>	<b>2</b>	<b>3. Impuesto General a las Ventas</b>
- Operaciones Internas	1	2	1	1	1	1	1	0	1	1	1	1	1	- Operaciones Internas
- Operaciones Externas	0	0	0	1	1	1	1	1	1	2	2	2	2	- Operaciones Externas
<b>4. Impuesto Selectivo al Consumo</b>	<b>0</b>	<b>0</b>	<b>0</b>	<b>0</b>	<b>0</b>	<b>0</b>								<b>4. Impuesto Selectivo al Consumo</b>
<b>5. Otros Ingresos tributarios</b>	<b>1</b>	<b>1</b>	<b>1</b>	<b>1</b>	<b>1</b>	<b>1</b>	<b>1</b>	<b>0</b>	<b>0</b>	<b>1</b>	<b>1</b>	<b>1</b>	<b>1</b>	<b>5. Otros Ingresos tributarios</b>
<b>II. INGRESOS NO TRIBUTARIOS</b>	<b>0</b>	<b>0</b>	<b>0</b>	<b>0</b>	<b>0</b>	<b>0</b>	<b>0</b>	<b>0</b>	<b>0</b>	<b>0</b>	<b>0</b>	<b>0</b>	<b>0</b>	<b>II. INGRESOS NO TRIBUTARIOS</b>
<b>INGRESOS CORRIENTES (I+II)</b>	<b>8</b>	<b>8</b>	<b>8</b>	<b>8</b>	<b>9</b>	<b>7</b>	<b>6</b>	<b>3</b>	<b>5</b>	<b>6</b>	<b>9</b>	<b>8</b>	<b>8</b>	<b>INGRESOS CORRIENTES (I+II)</b>

1/ Debido al redondeo de los datos parciales, los totales pueden diferir de la suma de las partes.

Fuente: SUNAT.

Elaboración: BCRP, Sucursal Cusco. Departamento de Estudios Económicos.

