

BANCO CENTRAL DE RESERVA DEL PERÚ
SUCURSAL CUSCO



MADRE DE DIOS: Síntesis de Actividad Económica
Mayo 2020¹

Departamento de Estudios Económicos

¹ En la elaboración del presente informe participaron Víctor Chique, Juniors Sánchez y José Apaza.

ÍNDICE

| | <i>Página</i> |
|--|---------------|
| RESUMEN EJECUTIVO..... | 3 |
| I. ACTIVIDAD PRODUCTIVA..... | 5 |
| 1. Actividad Primaria | 5 |
| 1.1 Sector agropecuario..... | 5 |
| 1.2 Sector pesca | 6 |
| 1.3 Sector minería..... | 7 |
| 2. Otros indicadores sectoriales..... | 8 |
| 2.1 Arribos a los establecimientos de hospedaje | 8 |
| II. ASPECTOS LABORALES..... | 9 |
| 1. Empleo | 9 |
| III. SECTOR EXTERNO..... | 10 |
| 1. Exportaciones | 10 |
| 2. Importaciones..... | 11 |
| IV. CRÉDITO Y DEPÓSITOS | 12 |
| 1. Crédito..... | 12 |
| 2. Depósitos | 13 |
| V. EJECUCIÓN DEL PRESUPUESTO DE GASTOS DEL GOBIERNO GENERAL | 15 |
| 1. Gasto no financiero | 15 |
| 2. Gastos corrientes..... | 15 |
| 3. Formación bruta de capital | 15 |
| VI. ANEXOS..... | 18 |



RESUMEN EJECUTIVO

Principales hechos de importancia

- Las actividades primarias reportaron resultados mixtos en mayo; el **sector agropecuario** aumentó 0,2 por ciento; sin embargo, el **sector minería** disminuyó 91,8 por ciento.
- En **otros indicadores de la actividad económica** del departamento; el **crédito** se incrementó en 6,3 por ciento y los depósitos en 25,1 por ciento; sin embargo, la **inversión** se contrajo en 80,8 por ciento.

Actividad Primaria

- El **sector agropecuario** se expandió levemente en 0,2 por ciento interanual en mayo, explicado por una mayor producción de brachiaria, cacao y naranja. Asimismo, en enero y mayo, la producción agropecuaria creció 8,2 por ciento.
- El **sector pesca** decreció 13,2 por ciento interanual en enero, resultado de un menor desembarque de yahuarachi, zúngaro y paco; en cambio, hubo una mayor producción de boquichico.
- La **actividad minera** disminuyó 91,8 por ciento en mayo, explicado por las medidas de aislamiento que el Gobierno decretó. Con este resultado, entre enero y mayo, la actividad se contrajo en 56,0 por ciento con respecto al mismo periodo del año previo.

Otros Indicadores de Actividad Económica

- El **saldo de crédito** alcanzó S/ 750 millones al cierre del mes de mayo, mostrando un crecimiento de 6,3 por ciento con respecto a similar mes de 2019; debido a los mayores créditos en la banca múltiple (13,3 por ciento) e instituciones no bancarias (3,1 por ciento).
- El gasto en **formación bruta de capital** ascendió a S/ 3 millones, monto menor en 80,8 por ciento con respecto a similar mes del año previo. El menor gasto fue explicado por los menores avances en los tres niveles de Gobierno. Por tanto, entre enero y mayo el gasto se redujo en 4,7 por ciento, debido al menor avance en el Gobierno regional y en el Gobierno nacional.

CUADRO N° 1
OTROS INDICADORES DE ACTIVIDAD ECONÓMICA
 (Variación % respecto a similar mes del año anterior)

| | Dic. 19 | Ene. 20 | Feb. 20 | Mar. 20 | Abr. 20 | May. 20 |
|---|---------|---------|---------|---------|---------|---------|
| Arribos a los establecimientos de hospedaje | ↓ -0,7 | n.d. | n.d. | n.d. | n.d. | n.d. |
| Crédito total 2/ | ↑ 8,2 | ↑ 7,1 | ↑ 9,5 | ↑ 7,0 | ↑ 5,6 | ↑ 6,3 |
| Crédito de consumo 2/ | ↑ 7,7 | ↑ 7,9 | ↑ 11,2 | ↑ 9,9 | ↑ 7,5 | ↑ 5,0 |
| Crédito hipotecario 2/ | ↑ 23,9 | ↑ 23,1 | ↑ 19,8 | ↑ 14,7 | ↑ 14,0 | ↑ 12,2 |
| Inversión Pública 1/ | ↑ 44,3 | ↑ 163,3 | ↑ 76,1 | ↓ -5,3 | ↓ -5,2 | ↓ -80,8 |

1/ En términos reales.

2/ En términos nominales.

Fuentes: MINCETUR, SBS, MEF y Empresas.



I. ACTIVIDAD PRODUCTIVA

1. Actividad Primaria

1.1 Sector agropecuario

- La producción agropecuaria se incrementó levemente en 0,2 por ciento en mayo, debido a una mayor producción del subsector agrícola (1,9 por ciento). Con ello, la producción agropecuaria creció 8,2 por ciento hasta mayo.
- La expansión del subsector agrícola (1,9 por ciento) fue explicado por la mayor producción orientada al mercado externo y agroindustria (11,3 por ciento) y al mercado interno (0,4 por ciento). En el primer grupo se observó una mayor producción de café (20,0 por ciento) y cacao (10,6 por ciento); y en el segundo grupo se registró una mayor producción de naranja (16,5 por ciento) y brachiaria (11,7 por ciento), siendo moderado por una menor producción de plátano (-10,1 por ciento). Entre enero y mayo, la actividad agrícola registró un incremento de 13,4 por ciento, asociada a la mayor producción de arroz cáscara (30,2 por ciento) y maíz amarillo duro (13,4 por ciento).
- La caída del subsector pecuario (-2,0 por ciento) fue explicada por la menor producción de carne de vacuno (-6,3 por ciento) y carne de ave (-2,0 por ciento). Así, en los primeros cinco meses del año el sector disminuyó 0,8 por ciento.

CUADRO N° 2
SECTOR AGROPECUARIO 1/
(Miles de Toneladas)

| Subsectores | Estructura Porcentual 2018 2/ | Mayo | | | | Enero - Mayo | | | |
|--|-------------------------------------|------|------|-------------|-----------------------------------|--------------|-------|-------------|-----------------------------------|
| | | 2019 | 2020 | Var.% | Contribución al crecimiento 3/ | 2019 | 2020 | Var.% | Contribución al crecimiento 3/ |
| AGRÍCOLA | 59,6 | | | 1,9 | 1,1 | | | 13,4 | 8,5 |
| Orientada al mercado externo y agroindustria 2/ | 12,7 | | | 11,3 | 0,9 | | | 15,0 | 3,1 |
| Cacao | 3,6 | 0,2 | 0,2 | 10,6 | 0,8 | 0,4 | 0,5 | 23,7 | 0,7 |
| Café | 0,0 | 0,0 | 0,0 | 20,0 | 0,0 | 0,0 | 0,0 | 25,0 | 0,0 |
| Achiote | 0,0 | 0,0 | 0,0 | 66,7 | 0,0 | 0,0 | 0,0 | 25,0 | 0,0 |
| Caña de azúcar | 0,1 | 0,1 | 0,2 | 38,3 | 0,0 | 0,6 | 0,7 | 30,7 | 0,0 |
| Maíz amarillo duro | 8,5 | 0,0 | 0,0 | - | - | 18,5 | 21,0 | 13,4 | 2,4 |
| Mango | 0,1 | 0,0 | 0,0 | - | - | 0,0 | 0,0 | - | - |
| Palta | 0,4 | 0,0 | 0,0 | - | - | 0,0 | 0,0 | - | - |
| Orientada al mercado interno 2/ | 46,9 | | | 0,4 | 0,2 | | | 12,6 | 5,4 |
| Brachiaria | 20,6 | 76,0 | 84,9 | 11,7 | 2,6 | 347,0 | 437,0 | 25,9 | 4,6 |
| Naranja | 0,3 | 0,3 | 0,3 | 16,5 | 0,2 | 0,7 | 0,7 | 4,4 | 0,0 |
| Mandarina | 0,2 | 0,2 | 0,2 | 6,6 | 0,1 | 0,3 | 0,2 | -28,0 | -0,1 |
| Piña | 1,4 | 0,6 | 0,6 | 2,9 | 0,1 | 2,3 | 2,8 | 25,7 | 0,3 |
| Yuca | 3,3 | 1,6 | 1,4 | -10,7 | -0,5 | 6,9 | 7,3 | 6,5 | 0,2 |
| Arroz cáscara | 3,8 | 0,2 | 0,1 | -39,6 | -0,6 | 4,5 | 5,8 | 30,2 | 1,6 |
| Copozú | 0,6 | 0,0 | 0,0 | -100,0 | -0,6 | 0,4 | 0,1 | -82,2 | -0,8 |
| Plátano | 6,6 | 3,0 | 2,7 | -10,1 | -0,8 | 12,5 | 12,2 | -2,7 | -0,2 |
| PECUARIO | 40,4 | | | -2,0 | -0,8 | | | -0,8 | -0,3 |
| Carne de ave 4/ | 23,5 | 0,8 | 0,8 | -2,0 | -0,5 | 3,7 | 3,7 | -1,0 | -0,2 |
| Carne de vacuno 4/ | 6,6 | 0,2 | 0,2 | -6,3 | -0,4 | 1,0 | 1,0 | 1,2 | 0,1 |
| Huevos | 7,1 | 0,3 | 0,3 | -0,9 | -0,1 | 1,5 | 1,5 | -1,6 | -0,1 |
| Leche fresca | 0,8 | 0,1 | 0,1 | -2,3 | 0,0 | 0,8 | 0,7 | -1,4 | 0,0 |
| Carne de porcino 4/ | 2,2 | 0,1 | 0,1 | 6,7 | 0,2 | 0,4 | 0,4 | -1,4 | 0,0 |
| SECTOR AGROPECUARIO | 100,0 | | | 0,2 | 0,2 | | | 8,2 | 8,2 |

1/ Cifras preliminares.

2/ Estimado a precios del 2007.

3/ Con base en la estructura de similar período 2019.

4/ Peso neto.

Fuente: MINAGRI.

Elaboración: BCRP, Sucursal Cusco. Departamento de Estudios Económicos.

- Las siembras de la campaña agrícola 2019/2020 alcanzaron 11 191 hectáreas hasta enero de 2020, extensión mayor en 6,7 por ciento respecto a similar periodo de la campaña anterior. El incremento estuvo asociado a una mayor superficie sembrada de cultivos transitorios como: yuca (27,6 por ciento) y maíz amarillo duro (7,1 por ciento); asimismo, en los cultivos permanentes y semipermanentes hubo un incremento en la instalación de plátano y brachiaria (645,9 por ciento).

CUADRO N° 3
SUPERFICIE SEMBRADA 1/
(Hectáreas)

| | Campaña agrícola 2/ | | Variación | |
|---|---------------------|---------------|------------|-------------|
| | 2018/2019 | 2019/2020 | Absoluta | Porcentual |
| CULTIVOS TRANSITORIOS | 8 619 | 9 097 | 478 | 5,5 |
| Maíz amarillo duro | 5 948 | 6 371 | 423 | 7,1 |
| Yuca | 551 | 703 | 152 | 27,6 |
| Sandía | 4 | 17 | 13 | 325,0 |
| Uncucha | 22 | 35 | 13 | 59,1 |
| Camote | 24 | 36 | 12 | 50,0 |
| Caigua | 0 | 0 | 0 | - |
| Col | 0 | 0 | 0 | - |
| Soya | 0 | 0 | 0 | - |
| Tomate | 0 | 0 | 0 | - |
| Zapallo | 0 | 0 | 0 | - |
| Arroz | 2 070 | 1 935 | - 135 | -6,5 |
| Otros | 0 | 0 | 0 | - |
| CULTIVOS PERMANENTES Y SEMIPERMANENTES | 1 871 | 2 094 | 223 | 11,9 |
| Brachiaria | 37 | 276 | 239 | 645,9 |
| Plátano | 0 | 181 | 181 | - |
| Cacao | 104 | 32 | - 72 | -69,2 |
| Achiote | 549 | 455 | - 94 | -17,1 |
| Otros | 1 181 | 1 150 | - 31 | -2,6 |
| Total | 10 490 | 11 191 | 701 | 6,7 |

1/ Cifras preliminares.

2/ En agosto 2019 - enero 2020.

Fuente: MINAGRI.

Elaboración: BCRP, Sucursal Cusco. Departamento de Estudios Económicos.

1.2 Sector pesca

- La actividad pesquera decreció 13,2 por ciento interanual en enero, como consecuencia de un menor desembarque de yahuarachi (-47,4 por ciento), zúngaro (-36,3 por ciento) y paco (-11,5 por ciento); siendo contrarrestado en parte por una mayor producción de boquichico (115,8 por ciento).

CUADRO N° 4
SECTOR PESCA 1/
(En toneladas)

| Subsectores | Enero | | |
|-------------------------------------|-------|------|--------------|
| | 2019 | 2020 | Var. % |
| Consumo Humano Directo (CHD) | | | |
| Fresco | 45 | 39 | -11,8 |
| SECTOR PESCA 2/ | | | -13,2 |

1/ Cifras preliminares.

2/ Estimado a precios de 2007.

Fuente: PRODUCE.

Elaboración: BCRP, Sucursal Cusco. Departamento de Estudios Económicos.

1.3 Sector minería

- La producción minera disminuyó 91,8 por ciento interanual en mayo, ya que la producción de oro descendió de 18 574 onzas troy a 1 521 onzas troy. El resultado fue explicado por las medidas de aislamiento obligatorio que el Gobierno decretó.
- En el mismo sentido, la producción descendió 56,0 por ciento en los primeros cinco meses del año, explicado por una menor extracción de oro.

**CUADRO N° 5
SECTOR MINERÍA 1/**

| Mineral | Estructura Porcentual 2018 2/ | Mayo | | | | Enero - Mayo | | | |
|--------------------------|-------------------------------|--------|-------|--------------|-----------------|--------------|--------|--------------|-----------------|
| | | 2019 | 2020 | Var.% | Contribución 3/ | 2019 | 2020 | Var.% | Contribución 3/ |
| Oro (Onzas troy) | 100,0 | 18 574 | 1 521 | -91,8 | -91,8 | 99 491 | 43 748 | -56,0 | -56,0 |
| SECTOR MINERÍA 2/ | 100,0 | | | -91,8 | -91,8 | | | -56,0 | -56,0 |

1/ Cifras preliminares.

2/ Estimado a precios de 2007.

3/ Con base en la estructura de similar periodo de 2019.

Fuente: Ministerio de Energía y Minas (MINEM).

Elaboración: BCRP, Sucursal Cusco. Departamento de Estudios Económicos.

**GRÁFICO N° 1
EVOLUCIÓN DE LA PRODUCCIÓN MINERA**
(Variación % real respecto a similar periodo del año anterior)

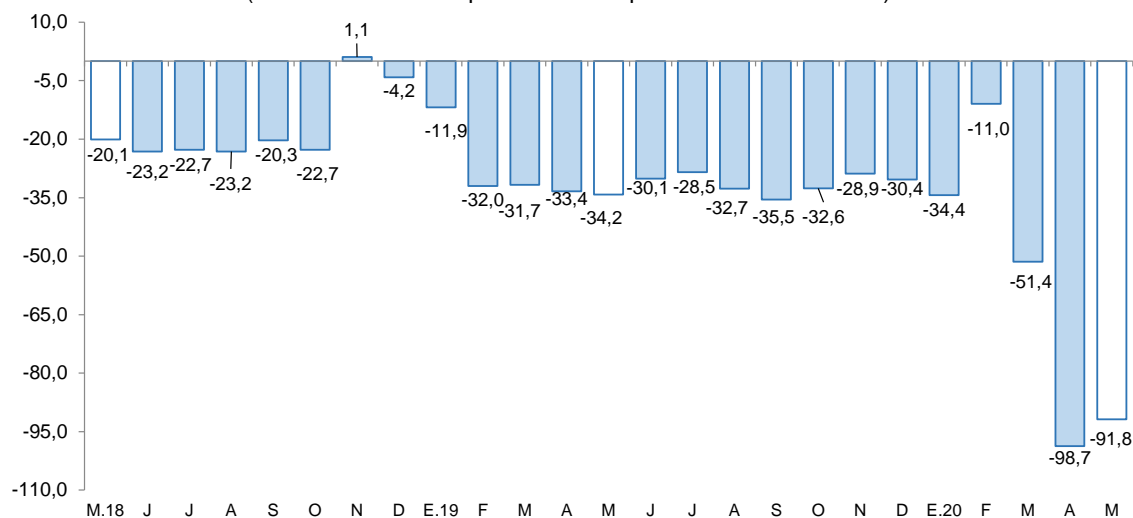

Fuente: MINEM.

Elaboración: BCRP, Sucursal Cusco, Departamento de Estudios Económicos.

- En mayo, el precio del oro se ubicó en US\$/oz.tr. 1 716,6; mayor en 2,0 por ciento respecto al mes previo (US\$/oz.tr. 1 683,0).

2. Otros indicadores sectoriales

2.1 Arribos a los establecimientos de hospedaje

- Con datos a diciembre de 2019, los arribos de turistas a los establecimientos de hospedaje de Madre de Dios disminuyeron 0,7 por ciento interanual, alcanzando los 39 304 visitantes. Se registró menores llegadas de turistas extranjeros (-6,9 por ciento), la que fue contrarrestada por las mayores visitas nacionales (0,6 por ciento).
- De acuerdo a su procedencia, en los arribos extranjeros llegaron menos visitantes procedentes de Estados Unidos (-22,6 por ciento) y Brasil (-10,8 por ciento); no obstante, en cuanto a los visitantes nacionales, hubo mayores registros procedentes de Lima Metropolitana y Callao (19,0 por ciento) y Apurímac (5,3 por ciento).
- En cambio, en 2019, los arribos a la región se incrementaron en 0,8 por ciento con respecto a 2018.

GRÁFICO N° 2
EVOLUCIÓN DE ARRIBOS A ESTABLECIMIENTOS DE HOSPEDAJE
 (Variación % respecto a similar mes del año anterior)

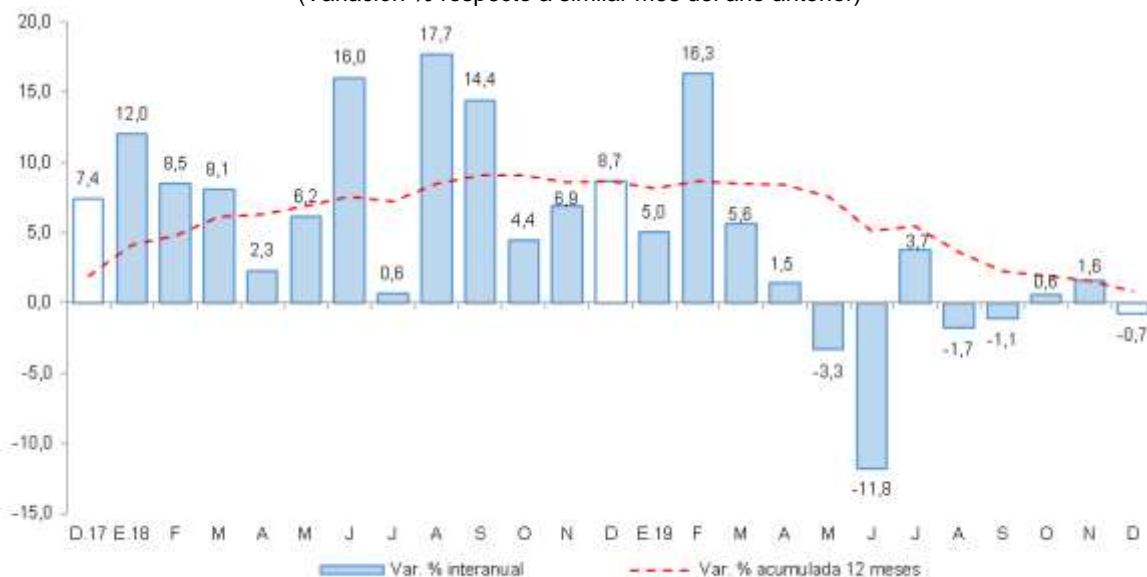

Fuente: MINCETUR - Encuesta Mensual a Establecimientos de Hospedaje Temporal.
 Elaboración: BCRP, Sucursal Cusco. Departamento de Estudios Económicos.



II. ASPECTOS LABORALES

1. Empleo

- El índice de empleo en las empresas privadas formales de 10 a más trabajadores de la ciudad de Puerto Maldonado se expandió en 12,1 por ciento interanual en diciembre, debido a la mayor demanda laboral de los sectores: industria manufacturera (60,2 por ciento); comercio (15,4 por ciento); extractiva (11,7 por ciento); transporte, almacenamiento y comunicaciones (10,0 por ciento) y servicios (6,0 por ciento).
- Con ello, el empleo formal creció 7,0 por ciento en 2019, asociado a la mayor demanda laboral de los sectores: industria manufacturera (38,7 por ciento); comercio (11,0 por ciento); extractiva (8,4 por ciento); transportes, almacenes y comunicaciones (7,0 por ciento) y servicios (1,0 por ciento).

CUADRO N° 6
CIUDAD DE PUERTO MALDONADO: ÍNDICE MENSUAL DE EMPLEO EN EMPRESAS PRIVADAS FORMALES DE 10 Y MÁS TRABAJADORES POR RAMA DE ACTIVIDAD ECONÓMICA 1/
 (Octubre 2010=100)

| Sectores | Diciembre | | | Enero - Diciembre | | |
|---|-------------|-------------|-------------|-------------------|-------------|------------|
| | 2018 | 2019 | Var.% | 2018 | 2019 | Var.% |
| Extractiva 2/ | 118,3 | 132,2 | 11,7 | 116,7 | 126,6 | 8,4 |
| Industria manufacturera | 25,9 | 41,5 | 60,2 | 26,1 | 36,2 | 38,7 |
| Comercio | 139,2 | 160,7 | 15,4 | 163,2 | 181,2 | 11,0 |
| Transporte, almacenamiento y comunicaciones | 66,9 | 73,6 | 10,0 | 67,7 | 72,5 | 7,0 |
| Servicios 3/ | 94,6 | 100,3 | 6,0 | 94,4 | 95,3 | 1,0 |
| TOTAL | 81,1 | 90,9 | 12,1 | 82,6 | 88,4 | 7,0 |

Nota: La información corresponde al primer día de cada mes.

1/ Cifras preliminares.

2/ Conformada por las subramas agricultura, pesca y minería.

3/ Conformada por las subramas servicios prestados a empresas, restaurantes y hoteles, establecimientos financieros, enseñanza, servicios sociales y comunales; y electricidad, gas y agua.

Fuente: MTPE - Encuesta Nacional de Variación Mensual del Empleo (ENVME).

Elaboración: BCRP, Sucursal Cusco. Departamento de Estudios Económicos.

GRÁFICO N° 3
CIUDAD DE PUERTO MALDONADO: EMPLEO FORMAL URBANO EN EMPRESAS DE 10 A MÁS TRABAJADORES
 (Variación % respecto a similar mes del año anterior)

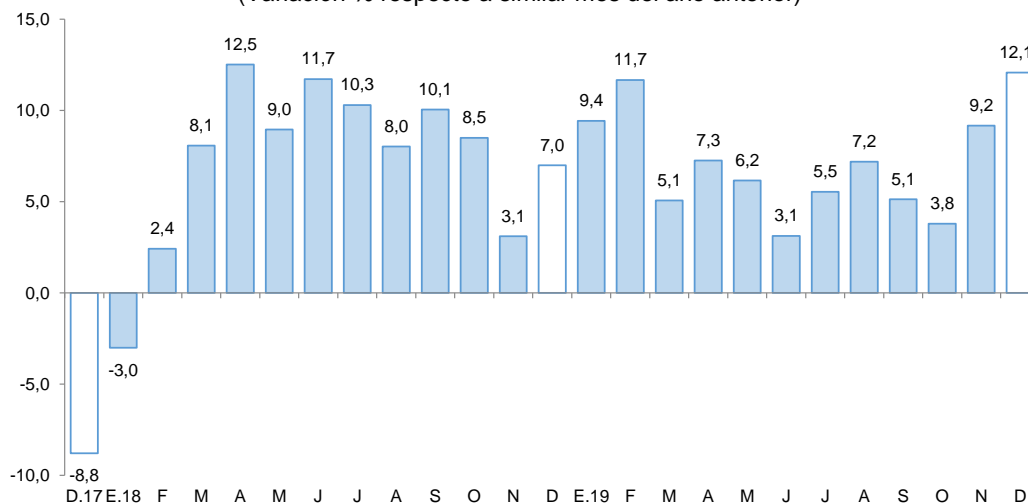

Fuente: MTPE.

Elaboración: BCRP, Sucursal Cusco. Departamento de Estudios Económicos.

III. SECTOR EXTERNO

1. Exportaciones

- Las exportaciones de Madre de Dios totalizaron US\$ 3,8 millones en mayo, monto mayor en 2,2 por ciento con respecto a mayo de 2019. La variación fue explicada por los mayores envíos de productos tradicionales (85,2 por ciento), atenuado por la reducción en productos no tradicionales (-46,3 por ciento).
- Las exportaciones tradicionales (US\$ 2,5 millones) aumentaron 85,2 por ciento por el incremento de los despachos de oro. Por el contrario, las exportaciones de productos no tradicionales (US\$ 1,3 millones) disminuyeron 46,3 por ciento, debido al menor envío de productos de madera y papeles (madera moldurada, y tablillas y frisos para parques, distintas de coníferas), y productos agropecuarios (nueces del Brasil sin cáscara).
- En enero - mayo, las exportaciones (US\$ 19,9 millones) crecieron 3,1 por ciento respecto al mismo periodo del año 2019, debido a las mayores exportaciones de productos tradicionales (26,6 por ciento), siendo atenuado por las menores exportaciones de productos no tradicionales (-29,6 por ciento).
- Hasta mayo, los principales destinos de las exportaciones fueron India (28,9 por ciento del total), Estados Unidos (24,0 por ciento), Emiratos Árabes Unidos (22,1 por ciento), Corea del Sur (9,3 por ciento) y China (5,6 por ciento). A la India, Estados Unidos y a Emiratos Árabes Unidos se enviaron principalmente oro, mientras que a Corea del Sur se envió nueces de Brasil sin cáscara y a China fue maderas aserradas.

CUADRO N° 7
EXPORTACIONES POR GRUPO DE PRODUCTOS 1/
(Valor FOB en miles de US\$)

| | Estructura % 2018 | Mayo | | Enero - Mayo | |
|-----------------------------------|----------------------|--------------|--------------|---------------|---------------|
| | | 2019 | 2020 | 2019 | 2020 |
| Productos tradicionales | 66,8 | 1 371 | 2 539 | 11 248 | 14 244 |
| Mineros | 66,8 | 1 371 | 2 539 | 11 248 | 14 244 |
| Productos no tradicionales | 33,2 | 2 346 | 1 260 | 8 076 | 5 685 |
| Agropecuarios | 26,1 | 1 372 | 1 230 | 4 136 | 3 719 |
| Maderas y papeles | 7,1 | 974 | 30 | 3 918 | 1 966 |
| Metal-mecánicos | 0,1 | 0 | 0 | 0 | 0 |
| Minerales no metálicos | 0,0 | 0 | 0 | 0 | 0 |
| Pesqueros | 0,0 | 0 | 0 | 0 | 0 |
| Químicos | 0,0 | 0 | 0 | 22 | 0 |
| Sidero-metalúrgicos y joyería | 0,0 | 0 | 0 | 0 | 0 |
| Textiles | 0,0 | 0 | 0 | 0 | 0 |
| Resto | 0,0 | 0 | 0 | 0 | 0 |
| TOTAL EXPORTACIONES | 100,0 | 3 717 | 3 800 | 19 324 | 19 928 |

1/ Cifras preliminares.

Fuente: SUNAT.

Elaboración: BCRP, Sucursal Cusco. Departamento de Estudios Económicos.

2. Importaciones

- Las importaciones de Madre de Dios (US\$ 2,7 millones) aumentaron 49,8 por ciento en mayo, debido a las mayores compras de bienes de consumo (115,3 por ciento) y bienes de capital (38,5 por ciento), siendo contrarrestado por las menores adquisiciones de insumos (-46,0 por ciento).
- En bienes de consumo, se incrementó las compras de productos alimenticios elaborados (carne de animal de la especie bovina, fresca o refrigerada) y en bienes de capital, los bienes destinados para la agricultura. En cambio, en insumos disminuyó la compra de materias primas para la industria, a diferencia de mayo de 2019.
- Sin embargo, entre enero y mayo, las importaciones (US\$ 9,0 millones) disminuyeron 9,4 por ciento, debido a las menores importaciones de insumos (-51,3 por ciento) y bienes de capital (-22,7 por ciento), compensado por el incremento de bienes de consumo (10,1 por ciento).
- Según origen, en los primeros cinco meses del año, el 98,6 por ciento de las importaciones provinieron de Brasil. Los principales bienes importados fueron carne de animales de la especie bovina deshuesada, cortes finos frescos o refrigerados y aceite de soja (soya).

CUADRO N° 8
IMPORTACIONES SEGÚN USO O DESTINO ECONÓMICO 1/
(Valor FOB en miles de US\$)

| GRUPO | Estructura % | Mayo | | Enero - Mayo | |
|-------------------------------------|--------------|--------------|--------------|--------------|--------------|
| | | 2018 | 2019 | 2020 | 2019 |
| I. BIENES DE CONSUMO | 57,1 | 971 | 2 091 | 6 231 | 6 859 |
| Duradero | 0,6 | 1 | 8 | 13 | 9 |
| No duradero | 56,5 | 970 | 2 083 | 6 218 | 6 849 |
| II. INSUMOS | 16,4 | 639 | 345 | 2 513 | 1 222 |
| Combustibles, lubricantes y conexos | 0,2 | 0 | 0 | 63 | 32 |
| Materias primas para la agricultura | 0,3 | 15 | 0 | 54 | 52 |
| Materias primas para la industria | 15,9 | 624 | 345 | 2 395 | 1 138 |
| III. BIENES DE CAPITAL | 26,5 | 218 | 302 | 1 207 | 932 |
| Equipo de transporte | 11,8 | 0 | 0 | 34 | 2 |
| Materiales de construcción | 7,9 | 115 | 112 | 537 | 519 |
| Para la agricultura | 2,0 | 61 | 113 | 327 | 159 |
| Para la industria | 4,7 | 42 | 77 | 309 | 252 |
| TOTAL IMPORTACIONES | 100,0 | 1 828 | 2 739 | 9 950 | 9 013 |

1/ Cifras preliminares.

Fuente: SUNAT.

Elaboración: BCRP, Sucursal Cusco. Departamento de Estudios Económicos.



IV. CRÉDITO Y DEPÓSITOS

1. Crédito

- El saldo de crédito (S/ 750 millones) aumentó 6,3 por ciento interanual al cierre del mes de mayo; tasa menor a la registrada en igual mes de 2019 (11,9 por ciento) y de 2018 (14,8 por ciento).
- El crédito otorgado por la banca múltiple, que representó el 35,9 por ciento del saldo total, mostró un incremento de 13,3 por ciento; y el otorgado por las instituciones no bancarias, que concentró el 58,5 por ciento, creció 3,1 por ciento interanual, como resultado del mayor crédito otorgado por las cajas municipales (4,0 por ciento).
- En cuanto al tipo de crédito, las colocaciones dirigidas a personas se expandieron en 5,5 por ciento, debido al incremento de los créditos hipotecarios (12,2 por ciento) y para consumo (5,0 por ciento); asimismo, el crédito destinado a empresas se incrementó en 6,7 por ciento.
- Por moneda, el saldo de crédito en moneda extranjera creció 224,1 por ciento y en moneda nacional 5,2 por ciento. Por ello, la dolarización de los créditos aumentó de 0,5 en mayo de 2019 a 1,5 en mayo de 2020.

CUADRO Nº 9
CRÉDITO
(Saldos en millones de soles)

| | A mayo | | | |
|-----------------------------------|------------|------------|--------------------|------------------------------|
| | 2019 | 2020 | Estruct. % 2020 | Var. Nom. May-20 / May-19 |
| Banco de la Nación 1/ | 39 | 39 | 5,2 | -0,2 |
| Agrobanco 2/ | 3 | 3 | 0,4 | -13,5 |
| Banca Múltiple | 238 | 269 | 35,9 | 13,3 |
| Instituciones No Bancarias | 426 | 439 | 58,5 | 3,1 |
| Financieras | 63 | 61 | 8,1 | -2,4 |
| Cajas Municipales | 363 | 378 | 50,4 | 4,0 |
| Cajas Rurales | 0 | 0 | 0,0 | - |
| Edpymes | 0 | 0 | 0,0 | - |
| TOTAL | 706 | 750 | 100,0 | 6,3 |
| Empresas | 460 | 491 | 65,4 | 6,7 |
| Personas | 246 | 259 | 34,6 | 5,5 |
| Consumo | 228 | 239 | 31,9 | 5,0 |
| Hipotecario | 18 | 20 | 2,6 | 12,2 |
| MN | 702 | 739 | 98,5 | 5,2 |
| ME | 3 | 11 | 1,5 | 224,1 |

1/ Considera solo los créditos de consumo e hipotecario.

2/ No considera los créditos a las demás empresas del sistema financiero.

Fuente: SBS.

Elaboración: BCRP, Sucursal Cusco. Departamento de Estudios Económicos.

GRÁFICO Nº 4
EVOLUCIÓN DEL CRÉDITO
(Variación % respecto a similar periodo del año anterior)

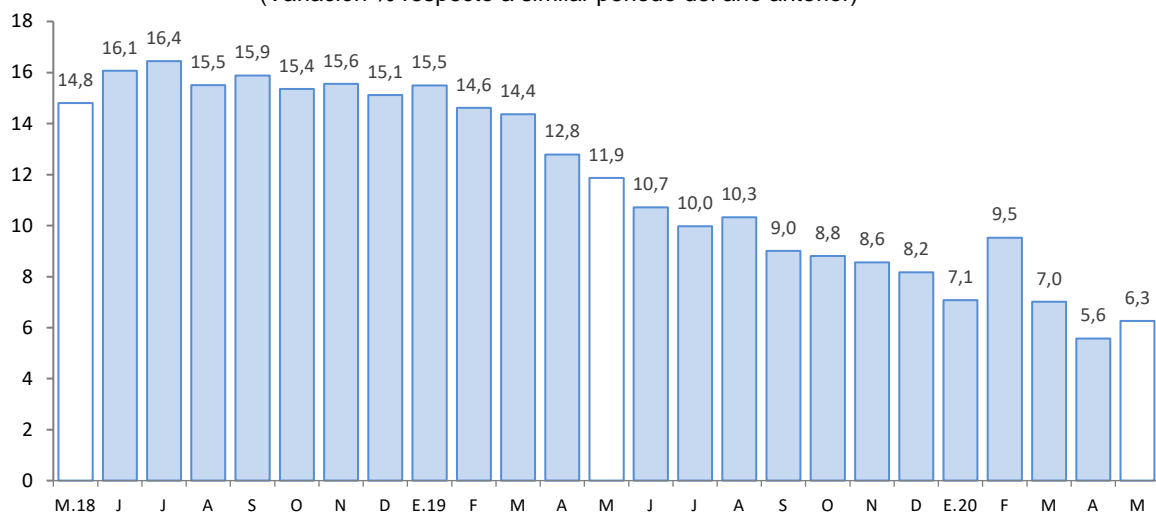

Fuente: SBS.

Elaboración: BCRP, Sucursal Cusco. Departamento de Estudios Económicos.

- Al cierre de abril de 2020, el coeficiente de morosidad fue 5,2 por ciento, mayor en 0,5 de punto porcentual respecto al mismo mes de 2019. A nivel de componentes, la morosidad en la banca múltiple (5,2 por ciento) fue mayor en 0,2 de punto porcentual; y, en las instituciones no bancarias (4,8 por ciento) se incrementó en 0,7 de punto porcentual.

GRÁFICO Nº 5
TASA DE MOROSIDAD 1/ 2/
(Porcentaje)

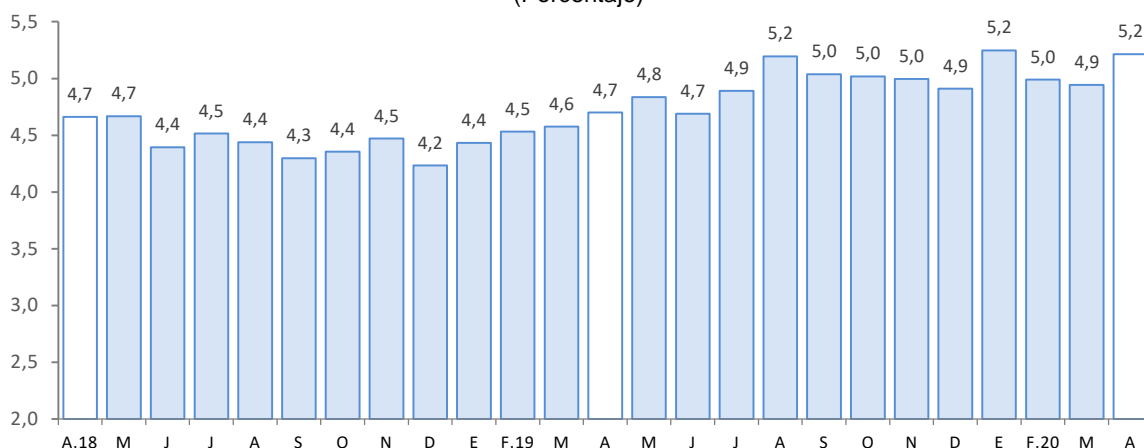

1/ Preliminar.

2/ Morosidad = (créditos vencidos + créditos en cobranza judicial)/colocaciones brutas.

Fuente: SBS.

Elaboración: BCRP, Sucursal Cusco. Departamento de Estudios Económicos.

2. Depósitos

- El saldo de depósitos (S/ 477 millones) aumentó 25,1 por ciento con respecto a mayo de 2019.
- Se registró incrementos en los depósitos a la vista (44,6 por ciento), de ahorro (26,7 por ciento) y a plazo (3,7 por ciento).



- Por tipo de instituciones, el saldo de depósito en la banca múltiple y las instituciones no bancarias registraron un crecimiento de 34,8 y 9,8 por ciento interanual, respectivamente; destacando en las instituciones no bancarias, el incremento de los saldos en las cajas municipales (10,8 por ciento).
- El saldo de depósitos en moneda nacional, que representó el 89,3 por ciento del total, creció 25,1 por ciento; y el saldo en moneda extranjera aumentó 25,4 por ciento. Así, el ratio de dolarización se ubicó en 10,7 por ciento en mayo de 2020, similar al registro interanual.

CUADRO N° 10
DEPÓSITOS
(Saldos en millones de soles)

| | A mayo | | | |
|-----------------------------------|------------|------------|--------------------|------------------------------|
| | 2019 | 2020 | Estruct. % 2020 | Var. Nom. May-20 / May-19 |
| Banco de la Nación | 66 | 86 | 18,1 | 30,8 |
| Banca Múltiple | 178 | 240 | 50,4 | 34,8 |
| Instituciones No Bancarias | 137 | 150 | 31,5 | 9,8 |
| Financieras | 6 | 5 | 1,1 | -11,4 |
| Cajas Municipales | 131 | 145 | 30,4 | 10,8 |
| Cajas Rurales | 0 | 0 | 0,0 | - |
| TOTAL | 381 | 477 | 100,0 | 25,1 |
| Vista | 81 | 117 | 24,5 | 44,6 |
| Ahorro | 211 | 268 | 56,2 | 26,7 |
| A plazo | 89 | 92 | 19,3 | 3,7 |
| MN | 340 | 425 | 89,3 | 25,1 |
| ME | 41 | 51 | 10,7 | 25,4 |

Fuente: SBS.

Elaboración: BCRP, Sucursal Cusco. Departamento de Estudios Económicos.

GRÁFICO N° 6
EVOLUCIÓN DE LOS DEPÓSITOS
(Variación % respecto a similar periodo del año anterior)

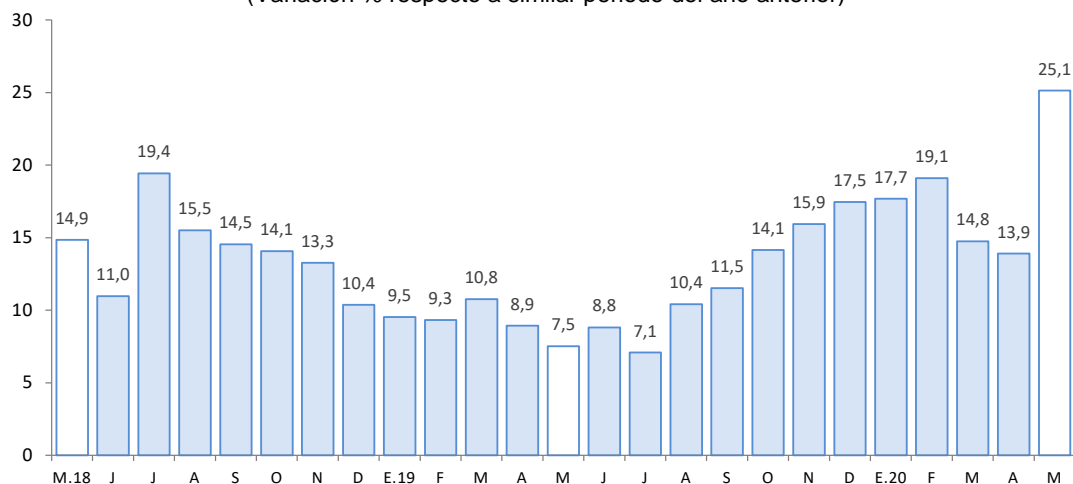

Fuente: SBS.

Elaboración: BCRP, Sucursal Cusco. Departamento de Estudios Económicos.



V. EJECUCIÓN DEL PRESUPUESTO DE GASTOS DEL GOBIERNO GENERAL

1. Gasto no financiero

- La ejecución del Presupuesto en Madre de Dios (S/ 61 millones) disminuyó 14,4 por ciento en mayo, explicado por el menor gasto en formación bruta de capital (-80,8 por ciento).
- Por contraste, el gasto entre enero y mayo (S/ 501 millones) se incrementó en 33,8 por ciento; por componentes, los gastos corrientes se expandieron 64,3 por ciento; mientras que, se redujo el gasto en inversión 4,7 por ciento.

2. Gastos corrientes

- Los gastos corrientes (S/ 57 millones) se elevaron 7,2 por ciento, explicado por una expansión del gasto en transferencias (80,8 por ciento) y remuneraciones (4,7 por ciento); en cambio, disminuyó el gasto en bienes y servicios (-7,4 por ciento).
- Con ello, entre enero y mayo, los gastos corrientes se expandieron 64,3 por ciento, asociado a los mayores desembolsos en bienes y servicios (135,0 por ciento), transferencias (85,8 por ciento) y remuneraciones (2,9 por ciento).

3. Formación bruta de capital

- El gasto en inversión (S/ 3 millones) disminuyó 80,8 por ciento en mayo en términos reales, explicado por los menores gastos en el Gobierno nacional (-87,3 por ciento), en el Gobierno regional (-81,3 por ciento) y en los Gobiernos locales (-60,2 por ciento). El gasto por sectores mostró que el Gobierno nacional disminuyera sus desembolsos en educación, de S/ 2,6 millones en mayo de 2019 a S/ 338,5 mil en mayo de 2020; el Gobierno regional registró un menor gasto en transporte, de alrededor de S/ 2,8 millones respecto a lo ejecutado en mayo de 2019; y en los Gobiernos locales el gasto en educación fue menor en S/ 750,5 mil respecto a lo desembolsado en mayo de 2019. Con ello, la inversión se redujo en 4,7 por ciento entre enero y mayo.
- En cuanto al avance de la inversión pública, entre enero - mayo, los tres niveles de gobierno ejecutaron en conjunto el 30,9 por ciento del Presupuesto Institucional Modificado (PIM). El Gobierno nacional registró un avance de 38,4 por ciento, los Gobiernos locales 20,6 por ciento y el Gobierno regional 20,4 por ciento.

CUADRO N° 11
EJECUCIÓN DEL PRESUPUESTO DE GASTOS DEL GOBIERNO GENERAL
(Millones de soles)

| | Mayo | | | Enero - Mayo | | |
|---|-----------|-----------|---------------|--------------|------------|---------------|
| | 2019 | 2020 | Var. % Real | 2019 | 2020 | Var. % Real |
| I. GASTOS CORRIENTES | 53 | 57 | 7,2 | 205 | 344 | 64,3 |
| Gobierno Nacional | 29 | 34 | 15,3 | 99 | 232 | 129,1 |
| Gobierno Regional | 19 | 20 | 3,2 | 91 | 95 | 3,0 |
| Gobiernos Locales | 4 | 3 | -32,4 | 15 | 17 | 6,6 |
| Remuneraciones | 20 | 21 | 4,7 | 101 | 106 | 2,9 |
| Gobierno Nacional | 7 | 7 | -2,3 | 30 | 33 | 5,0 |
| Gobierno Regional | 12 | 14 | 10,7 | 66 | 68 | 2,1 |
| Gobiernos Locales | 1 | 1 | -18,8 | 5 | 5 | 1,2 |
| Bienes y Servicios | 27 | 25 | -7,4 | 81 | 195 | 135,0 |
| Gobierno Nacional | 18 | 18 | -5,4 | 50 | 160 | 212,2 |
| Gobierno Regional | 6 | 6 | -0,7 | 21 | 24 | 10,2 |
| Gobiernos Locales | 3 | 2 | -35,4 | 10 | 11 | 10,6 |
| Transferencias 1/ | 6 | 11 | 80,8 | 23 | 43 | 85,8 |
| Gobierno Nacional | 5 | 10 | 121,9 | 19 | 40 | 108,5 |
| Gobierno Regional | 1 | 1 | -54,5 | 4 | 3 | -24,6 |
| Gobiernos Locales | 0 | 0 | -78,7 | 0 | 0 | -24,4 |
| II. FORMACIÓN BRUTA DE CAPITAL | 17 | 3 | -80,8 | 162 | 157 | -4,7 |
| Gobierno Nacional | 4 | 1 | -87,3 | 116 | 113 | -3,8 |
| Gobierno Regional | 11 | 2 | -81,3 | 35 | 26 | -25,8 |
| Gobiernos Locales | 2 | 1 | -60,2 | 11 | 17 | 53,1 |
| III. OTROS GASTOS DE CAPITAL 2/ | 0 | 0 | -100,0 | 0 | 0 | -100,0 |
| GASTO NO FINANCIERO TOTAL (I+II+III) | 70 | 61 | -14,4 | 367 | 501 | 33,8 |
| Gobierno Nacional | 33 | 35 | 3,0 | 215 | 346 | 57,6 |
| Gobierno Regional | 30 | 22 | -27,9 | 126 | 121 | -5,1 |
| Gobiernos Locales | 6 | 3 | -43,3 | 27 | 34 | 24,5 |

1/ Incluye el pago de pensiones, donaciones y otros gastos corrientes.

2/ Incluye donaciones y transferencias.

Fuente: MEF.

Elaboración: BCRP, Sucursal Cusco. Departamento de Estudios Económicos.

GRÁFICO N° 7
EVOLUCIÓN DE LA FORMACIÓN BRUTA DE CAPITAL
 (Variación % real respecto al similar periodo del año anterior)

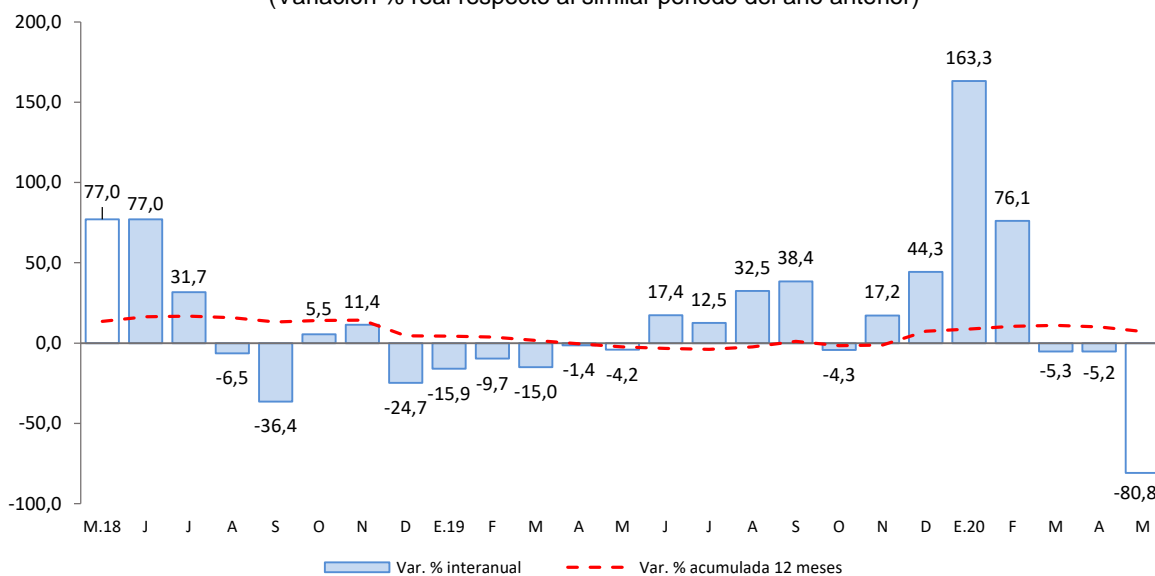

Fuente: MEF.

Elaboración: BCRP, Sucursal Cusco. Departamento de Estudios económicos.

- Los principales proyectos desarrollados por el Gobierno nacional, en mayo, fueron:
 - Fortalecimiento de la administración forestal en las regiones amazónicas de Amazonas, Huánuco, Junín, Loreto, Madre de Dios, Pasco, San Martín y Ucayali (S/ 100,5 mil).
 - Instalación y equipamiento de los centros de formación académica de la Universidad Nacional Amazónica de Madre de Dios, distrito y provincia de Tambopata (S/ 67,9 mil).
- En el Gobierno regional, los principales proyectos desarrollados fueron:
 - Instalación del servicio educativo inicial en la I.E.I. Nro. 399 El Aguajal en la localidad de La Joya, distrito y provincia de Tambopata (S/ 289,0 mil).
 - Mejoramiento de los servicios de educación primaria en la I.E. Nro. 52114 y secundaria en la I.E.B.R. Alto Libertad del centro poblado Alto Libertad, distrito Inambari, provincia de Tambopata (S/ 160,4 mil).
- Por último, en los Gobiernos locales los proyectos más destacados fueron:
 - Mejoramiento del sistema de alcantarillado pluvial del sector noroeste de la ciudad de Puerto Maldonado, provincia de Tambopata (S/ 79,3 mil).
 - Mejoramiento del sistema de drenaje pluvial en los asentamientos humanos Nuevo Alegría, 1 de Agosto y Costa Verde de la ciudad de Puerto Maldonado, distrito y provincia de Tambopata (S/ 73,0 mil).

VI. ANEXOS

BANCO CENTRAL DE RESERVA DEL PERÚ – SUCURSAL CUSCO

ANEXO 1

MADRE DE DIOS: PRODUCCIÓN AGROPECUARIA 1/
(Toneladas)

| PRODUCTOS | 2018 | | | | | | | | 2019 | | | | | PRODUCTOS |
|---------------------|--------|--------|--------|--------|--------|--------|--------|--------|--------|--------|--------|--------|--------|---------------------|
| | May. | Jun. | Jul. | Ago. | Set. | Oct. | Nov. | Dic. | Ene. | Feb. | Mar. | Abr. | May. | |
| AGRÍCOLA | | | | | | | | | | | | | | AGRÍCOLA |
| Achiote | 3 | 2 | 1 | 0 | 0 | 0 | 0 | 0 | 0 | 0 | 0 | 0 | 5 | Achiote |
| Arroz cáscara | 217 | 243 | 314 | 294 | 395 | 380 | 263 | 272 | 1 119 | 2 453 | 1 421 | 722 | 131 | Arroz cáscara |
| Brachiaria | 76 004 | 70 730 | 72 895 | 72 561 | 75 265 | 76 318 | 79 492 | 81 380 | 82 075 | 92 760 | 87 395 | 89 886 | 84 889 | Brachiaria |
| Cacao | 180 | 200 | 192 | 149 | 142 | 58 | 32 | 21 | 25 | 41 | 80 | 145 | 199 | Cacao |
| Café | 5 | 8 | 0 | 0 | 0 | 0 | 0 | 0 | 0 | 0 | 3 | 6 | 6 | Café |
| Caña de azúcar | 141 | 130 | 174 | 147 | 162 | 154 | 119 | 148 | 185 | 178 | 170 | 0 | 195 | Caña de azúcar |
| Camote | 28 | 401 | 39 | 44 | 40 | 49 | 48 | 38 | 39 | 37 | 29 | 29 | 35 | Camote |
| Carambola | 13 | 14 | 15 | 13 | 10 | 12 | 7 | 4 | 8 | 9 | 8 | 0 | 12 | Carambola |
| Coco | 63 | 53 | 57 | 42 | 38 | 35 | 39 | 42 | 57 | 57 | 67 | 0 | 62 | Coco |
| Cocona | 24 | 32 | 35 | 23 | 16 | 20 | 15 | 22 | 25 | 30 | 33 | 0 | 34 | Cocona |
| Copoazú | 48 | 44 | 48 | 43 | 0 | 0 | 0 | 0 | 78 | 0 | 0 | 0 | 0 | Copoazú |
| Frijol grano seco | 0 | 4 | 88 | 110 | 0 | 0 | 0 | 0 | 0 | 0 | 0 | 0 | 0 | Frijol grano seco |
| Lima | 129 | 69 | 91 | 73 | 11 | 0 | 0 | 0 | 0 | 0 | 0 | 0 | 142 | Lima |
| Limón | 69 | 56 | 49 | 38 | 35 | 37 | 38 | 53 | 55 | 46 | 61 | 54 | 65 | Limón |
| Maíz amarillo duro | 0 | 319 | 635 | 288 | 0 | 0 | 0 | 201 | 4 613 | 8 850 | 5 111 | 2 401 | 0 | Maíz amarillo duro |
| Maíz choclo | 0 | 0 | 0 | 0 | 0 | 0 | 0 | 0 | 0 | 0 | 0 | 0 | 0 | Maíz choclo |
| Mandarina | 151 | 99 | 103 | 18 | 0 | 0 | 0 | 0 | 0 | 0 | 0 | 71 | 161 | Mandarina |
| Mango | 0 | 0 | 0 | 0 | 29 | 90 | 133 | 66 | 0 | 0 | 0 | 0 | 0 | Mango |
| Naranja | 272 | 205 | 246 | 154 | 87 | 25 | 0 | 0 | 0 | 0 | 126 | 247 | 317 | Naranja |
| Pijuayo | 0 | 0 | 0 | 0 | 0 | 0 | 0 | 0 | 45 | 80 | 81 | 0 | 0 | Pijuayo |
| Palta | 0 | 0 | 0 | 0 | 77 | 182 | 195 | 153 | 0 | 0 | 0 | 0 | 0 | Palta |
| Papaya | 3 180 | 3 425 | 3 002 | 2 882 | 3 344 | 3 145 | 3 349 | 3 300 | 2 195 | 2 948 | 2 549 | 2 391 | 2 989 | Papaya |
| Pasto yarahua | 1 510 | 1 526 | 1 321 | 1 562 | 1 577 | 1 372 | 1 653 | 1 514 | 2 250 | 0 | 0 | 0 | 3 010 | Pasto yarahua |
| Piña | 625 | 508 | 646 | 498 | 476 | 453 | 533 | 471 | 448 | 580 | 546 | 619 | 643 | Piña |
| Plátano | 2 994 | 2 998 | 3 078 | 3 130 | 3 139 | 3 190 | 3 196 | 3 027 | 2 450 | 2 651 | 2 042 | 2 332 | 2 692 | Plátano |
| Sandía | 0 | 69 | 164 | 145 | 102 | 101 | 124 | 102 | 76 | 68 | 38 | 29 | 0 | Sandía |
| Uncucha | 58 | 59 | 79 | 78 | 68 | 63 | 48 | 64 | 68 | 0 | 0 | 0 | 0 | Uncucha |
| Yuca | 1 563 | 1 571 | 1 544 | 1 439 | 1 495 | 1 685 | 1 642 | 1 740 | 1 651 | 1 514 | 1 350 | 1 429 | 1 396 | Yuca |
| Zapallo | 0 | 0 | 21 | 32 | 7 | 7 | 0 | 0 | 0 | 0 | 0 | 0 | 0 | Zapallo |
| PECUARIA | | | | | | | | | | | | | | PECUARIA |
| Carne de ave 2/ | 796 | 716 | 851 | 931 | 740 | 857 | 769 | 1 155 | 783 | 632 | 717 | 750 | 780 | Carne de ave 2/ |
| Carne de vacuno 2/ | 191 | 217 | 220 | 192 | 213 | 201 | 177 | 201 | 222 | 187 | 188 | 186 | 179 | Carne de vacuno 2/ |
| Huevos | 319 | 349 | 317 | 307 | 270 | 244 | 235 | 222 | 300 | 282 | 299 | 305 | 316 | Huevos |
| Leche fresca | 132 | 129 | 121 | 113 | 138 | 147 | 143 | 136 | 215 | 142 | 137 | 126 | 129 | Leche fresca |
| Carne de porcino 2/ | 89 | 80 | 100 | 88 | 94 | 87 | 90 | 94 | 86 | 80 | 82 | 69 | 95 | Carne de porcino 2/ |
| Carne de ovino 2/ | 3 | 3 | 3 | 3 | 3 | 3 | 4 | 4 | 3 | 3 | 3 | 2 | 3 | Carne de ovino 2/ |

1/ Cifras preliminares.

2/ Peso neto.

FUENTE: MINAGRI.

Elaboración: BCRP, Sucursal Cusco. Departamento de Estudios Económicos.

ANEXO 2

**MADRE DE DIOS : PRODUCCIÓN PESQUERA 1/
(kg)**

| SUBSECTORES | 2019 | | | | | | | | | | | | 2020 | SUBSECTORES | |
|-------------|--------|--------|--------|--------|--------|--------|--------|--------|--------|--------|--------|--------|--------|-------------|------------|
| | Ene. | Feb. | Mar. | Abr. | May. | Jun. | Jul. | Ago. | Set. | Oct. | Nov. | Dic. | Ene. | | |
| CHD | | | | | | | | | | | | | | | CHD |
| 1. Fresco | 44 535 | 50 692 | 42 052 | 55 905 | 49 099 | 45 151 | 46 030 | 39 269 | 51 555 | 35 728 | 50 034 | 52 013 | 39 267 | 1. Fresco | |

† Cifras preliminar.

Fuente: PRODUCE.

Elaboración: BCRP, Sucursal Cusco. Departamento de Estudios Económicos.



ANEXO 3

MADRE DE DIOS: PRODUCCIÓN MINERA 1/

| | 2019 | | | | | | | | 2020 | | | | | |
|-------------------------------|--------|--------|--------|--------|--------|--------|--------|--------|--------|--------|-------|------|-------|-------------------------------|
| | May. | Jun. | JuL. | Ago. | Set. | Oct. | Nov. | Dic. | Ene. | Feb. | Mar. | Abr. | May. | |
| 1. MINERÍA METÁLICA 2/ | | | | | | | | | | | | | | 1. MINERÍA METÁLICA 2/ |
| Oro (Onzas troy) | 18 574 | 19 149 | 19 529 | 18 713 | 17 565 | 18 006 | 18 144 | 17 771 | 16 343 | 16 592 | 9 046 | 246 | 1 521 | Oro (Onzas troy) |

1/ Cifras preliminares.

2/ Contenido fino.

Fuente: MINEM.

Elaboración: BCRP, Sucursal Cusco. Departamento de Estudios Económicos.



ANEXO 4

MADRE DE DIOS: EXPORTACIÓN POR GRUPO DE PRODUCTO 1/
(Valor FOB - Miles de US\$)

| | 2019 | | | | | | | | 2020 | | | | | |
|-----------------------------------|--------------|--------------|--------------|--------------|--------------|--------------|--------------|--------------|--------------|--------------|--------------|--------------|--------------|-----------------------------------|
| | May. | Jun. | Jul. | Ago. | Set. | Oct. | Nov. | Dic. | Ene. | Feb. | Mar. | Abr. | May. | |
| Productos tradicionales | 1 371 | 3 000 | 2 632 | 3 747 | 3 421 | 2 551 | 3 266 | 4 451 | 3 626 | 4 542 | 1 989 | 1 548 | 2 539 | Productos tradicionales |
| Mineros | 1 371 | 3 000 | 2 632 | 3 747 | 3 421 | 2 551 | 3 266 | 4 451 | 3 626 | 4 542 | 1 989 | 1 548 | 2 539 | Mineros |
| Productos no tradicionales | 2 346 | 1 677 | 2 086 | 1 174 | 1 204 | 716 | 842 | 882 | 775 | 1 424 | 996 | 1 229 | 1 260 | Productos no tradicionales |
| Agropecuarios | 1 372 | 925 | 1 433 | 958 | 789 | 440 | 668 | 473 | 268 | 605 | 679 | 936 | 1 230 | Agropecuarios |
| Maderas y papeles | 974 | 752 | 652 | 215 | 412 | 276 | 174 | 408 | 507 | 819 | 317 | 293 | 30 | Maderas y papeles |
| Metal-mecánicos | 0 | 0 | 0 | 0 | 4 | 0 | 0 | 0 | 0 | 0 | 0 | 0 | 0 | Metal-mecánicos |
| Minerales no metálicos | 0 | 0 | 0 | 0 | 0 | 0 | 0 | 0 | 0 | 0 | 0 | 0 | 0 | Minerales no metálicos |
| Pesqueros | 0 | 0 | 0 | 0 | 0 | 0 | 0 | 0 | 0 | 0 | 0 | 0 | 0 | Pesqueros |
| Químicos | 0 | 0 | 0 | 0 | 0 | 0 | 0 | 0 | 0 | 0 | 0 | 0 | 0 | Químicos |
| TOTAL EXPORTACIONES | 3 717 | 4 677 | 4 717 | 4 921 | 4 625 | 3 268 | 4 108 | 5 333 | 4 401 | 5 966 | 2 985 | 2 776 | 3 800 | TOTAL EXPORTACIONES |

1/ Cifras preliminares.

Fuente: SUNAT.

Elaboración: BCRP, Sucursal Cusco. Departamento de Estudios Económicos.



ANEXO 5

MADRE DE DIOS: EXPORTACIÓN POR GRUPO DE PRODUCTO 1/

(Valor FOB - Miles de US\$)

| | 2019 | | | | | | | | 2020 | | | | | |
|---|--------------|--------------|--------------|--------------|--------------|--------------|--------------|--------------|--------------|--------------|--------------|--------------|--------------|---|
| | May. | Jun. | Jul. | Ago. | Set. | Oct. | Nov. | Dic. | Ene. | Feb. | Mar. | Abr. | May. | |
| Productos tradicionales | 1 371 | 3 000 | 2 632 | 3 747 | 3 421 | 2 551 | 3 266 | 4 451 | 3 626 | 4 542 | 1 989 | 1 548 | 2 539 | Productos tradicionales |
| Mineros | 1 371 | 3 000 | 2 632 | 3 747 | 3 421 | 2 551 | 3 266 | 4 451 | 3 626 | 4 542 | 1 989 | 1 548 | 2 539 | Mineros |
| Oro | 1 371 | 3 000 | 2 632 | 3 747 | 3 421 | 2 551 | 3 266 | 4 451 | 3 626 | 4 542 | 1 989 | 1 548 | 2 539 | Oro |
| Productos no tradicionales | 2 346 | 1 677 | 2 086 | 1 174 | 1 204 | 716 | 842 | 882 | 775 | 1 424 | 996 | 1 229 | 1 260 | Productos no tradicionales |
| Agropecuarios | 1 372 | 925 | 1 433 | 958 | 789 | 440 | 668 | 473 | 268 | 605 | 679 | 936 | 1 230 | Agropecuarios |
| Cacao | 0 | 0 | 127 | 0 | 0 | 130 | 0 | 0 | 63 | 0 | 0 | 0 | 0 | Cacao |
| Demás frutos de cáscara | 0 | 0 | 0 | 0 | 0 | 0 | 0 | 0 | 0 | 0 | 0 | 0 | 0 | Demás frutos de cáscara |
| Habas | 0 | 0 | 0 | 0 | 0 | 0 | 0 | 0 | 0 | 0 | 0 | 0 | 0 | Habas |
| Nueces del Brasil con cáscara | 0 | 0 | 0 | 0 | 0 | 0 | 0 | 0 | 1 | 0 | 0 | 0 | 0 | Nueces del Brasil con cáscara |
| Nueces del Brasil sin máscara, frescas o secas | 1 363 | 919 | 1 297 | 952 | 778 | 297 | 645 | 468 | 201 | 601 | 676 | 934 | 1 150 | Nueces del Brasil sin máscara, frescas o secas |
| Quinua | 0 | 0 | 0 | 0 | 0 | 0 | 0 | 0 | 0 | 0 | 0 | 0 | 0 | Quinua |
| Resto | 10 | 6 | 9 | 7 | 11 | 13 | 23 | 5 | 4 | 4 | 3 | 2 | 80 | Resto |
| Maderas y papeles | 974 | 752 | 652 | 215 | 412 | 276 | 174 | 408 | 507 | 819 | 317 | 293 | 30 | Maderas y papeles |
| Demás madera moldurada, de coníferas | 0 | 0 | 0 | 0 | 0 | 0 | 0 | 0 | 0 | 0 | 0 | 0 | 0 | Demás madera moldurada, de coníferas |
| Madera aserrada de virola, mahogany y balsa | 0 | 0 | 0 | 0 | 0 | 0 | 0 | 0 | 0 | 0 | 0 | 0 | 0 | Madera aserrada de virola, mahogany y balsa |
| Madera moldurada distinta de las coníferas | 487 | 441 | 354 | 57 | 206 | 114 | 174 | 395 | 224 | 461 | 182 | 62 | 17 | Madera moldurada distinta de las coníferas |
| Maderas aserradas de las maderas tropicales | 0 | 0 | 101 | 87 | 70 | 55 | 0 | 14 | 247 | 219 | 22 | 231 | 13 | Maderas aserradas de las maderas tropicales |
| Tabillas y frisos para parques, distinta de coníferas | 487 | 311 | 197 | 71 | 136 | 107 | 0 | 0 | 30 | 98 | 63 | 0 | 0 | Tabillas y frisos para parques, distinta de coníferas |
| Resto | 0 | 0 | 0 | 0 | 0 | 0 | 0 | 0 | 6 | 41 | 50 | 0 | 0 | Resto |
| Metal-mecánicos | 0 | 0 | 0 | 0 | 4 | 0 | 0 | 0 | 0 | 0 | 0 | 0 | 0 | Metal-mecánicos |
| Pesqueros | 0 | 0 | 0 | 0 | 0 | 0 | 0 | 0 | 0 | 0 | 0 | 0 | 0 | Pesqueros |
| Químicos | 0 | 0 | 0 | 0 | 0 | 0 | 0 | 0 | 0 | 0 | 0 | 0 | 0 | Químicos |
| Sidero-metalúrgicos y joyería | 0 | 0 | 0 | 0 | 0 | 0 | 0 | 0 | 0 | 0 | 0 | 0 | 0 | Sidero-metalúrgicos y joyería |
| Resto | 0 | 0 | 0 | 0 | 0 | 0 | 0 | 0 | 0 | 0 | 0 | 0 | 0 | Resto |
| TOTAL EXPORTACIONES | 3 717 | 4 677 | 4 717 | 4 921 | 4 625 | 3 268 | 4 108 | 5 333 | 4 401 | 5 966 | 2 985 | 2 776 | 3 800 | TOTAL EXPORTACIONES |

1/ Cifras preliminares.

Fuente: SUNAT.

Elaboración: BCRP, Sucursal Cusco. Departamento de Estudios Económicos.



ANEXO 6

MADRE DE DIOS: IMPORTACIÓN SEGÚN USO O DESTINO ECONÓMICO 1/
(Valor FOB en miles de US\$)

| TIPO | 2019 | | | | | | | | 2020 | | | | | TIPO |
|-------------------------------------|--------------|--------------|--------------|--------------|--------------|--------------|--------------|--------------|------------|--------------|--------------|--------------|--------------|-------------------------------------|
| | May. | Jun. | Jul. | Ago. | Set. | Oct. | Nov. | Dic. | Ene. | Feb. | Mar. | Abr. | May. | |
| I. BIENES DE CONSUMO | 971 | 789 | 980 | 1 215 | 937 | 891 | 852 | 1 743 | 771 | 1 139 | 1 380 | 1 478 | 2 091 | I. BIENES DE CONSUMO |
| Duradero | 1 | 67 | 0 | 4 | 0 | 1 | 0 | 1 | 1 | 0 | 0 | 0 | 8 | Duradero |
| No duradero | 970 | 723 | 980 | 1 212 | 937 | 890 | 852 | 1 742 | 770 | 1 139 | 1 380 | 1 478 | 2 083 | No duradero |
| II. INSUMOS | 639 | 452 | 273 | 463 | 531 | 466 | 463 | 1 087 | 85 | 457 | 265 | 71 | 345 | II. INSUMOS |
| Combustibles, lubricantes y conexos | 0 | 0 | 0 | 2 | 0 | 0 | 0 | 5 | 0 | 27 | 0 | 5 | 0 | Combustibles, lubricantes y conexos |
| Materias primas para la agricultura | 15 | 12 | 15 | 16 | 33 | 27 | 73 | 73 | 16 | 1 | 13 | 22 | 0 | Materias primas para la agricultura |
| Materias primas para la industria | 624 | 440 | 258 | 446 | 499 | 439 | 390 | 1 009 | 69 | 428 | 252 | 44 | 345 | Materias primas para la industria |
| III. BIENES DE CAPITAL | 218 | 153 | 171 | 344 | 131 | 598 | 112 | 347 | 67 | 262 | 301 | 0 | 302 | III. BIENES DE CAPITAL |
| Equipo de transporte | 0 | 11 | 0 | 0 | 1 | 0 | 0 | 0 | 2 | 0 | 0 | 0 | 0 | Equipo de transporte |
| Materiales de construcción | 115 | 109 | 171 | 260 | 112 | 481 | 112 | 234 | 0 | 227 | 180 | 0 | 112 | Materiales de construcción |
| Para la agricultura | 61 | 15 | 0 | 52 | 0 | 75 | 0 | 26 | 40 | 0 | 7 | 0 | 113 | Para la agricultura |
| Para la industria | 42 | 18 | 0 | 31 | 18 | 41 | 0 | 87 | 25 | 35 | 114 | 0 | 77 | Para la industria |
| TOTAL IMPORTACIONES | 1 828 | 1 394 | 1 424 | 2 023 | 1 600 | 1 954 | 1 428 | 3 176 | 923 | 1 858 | 1 946 | 1 549 | 2 739 | TOTAL IMPORTACIONES |

1/ Cifras preliminares.

Fuente: SUNAT.

Elaboración: BCRP, Sucursal Cusco. Departamento de Estudios Económicos.



ANEXO 7

MADRE DE DIOS: IMPORTACIÓN SEGÚN USO O DESTINO ECONÓMICO 1/
(Valor FOB en miles de US\$)

| TIPO | 2019 | | | | | | | | 2020 | | | | | TIPO |
|--|--------------|--------------|--------------|--------------|--------------|--------------|--------------|--------------|------------|--------------|--------------|--------------|--------------|--|
| | May. | Jun. | Jul. | Ago. | Set. | Oct. | Nov. | Dic. | Ene. | Feb. | Mar. | Abr. | May. | |
| I. BIENES DE CONSUMO | 971 | 789 | 980 | 1 215 | 937 | 891 | 852 | 1 743 | 771 | 1 139 | 1 380 | 1 478 | 2 091 | I. BIENES DE CONSUMO |
| Duradero | 1 | 67 | 0 | 4 | 0 | 1 | 0 | 1 | 1 | 0 | 0 | 0 | 8 | Duradero |
| Muebles y otro equipo para el hogar | 0 | 0 | 0 | 0 | 0 | 0 | 0 | 0 | 0 | 0 | 0 | 0 | 0 | Muebles y otro equipo para el hogar |
| Obj.de adorno de uso personal, instrumento musical y otros | 1 | 3 | 0 | 0 | 0 | 1 | 0 | 1 | 1 | 0 | 0 | 0 | 8 | Obj.de adorno de uso personal, instrumento musical y otros |
| Utensilios domésticos | 0 | 64 | 0 | 3 | 0 | 0 | 0 | 0 | 0 | 0 | 0 | 0 | 0 | Utensilios domésticos |
| No duradero | 970 | 723 | 980 | 1 212 | 937 | 890 | 852 | 1 742 | 770 | 1 139 | 1 380 | 1 478 | 2 083 | No duradero |
| Bebidas | 0 | 0 | 0 | 0 | 0 | 0 | 0 | 0 | 0 | 0 | 0 | 0 | 0 | Bebidas |
| Otros bienes de consumo no duradero | 65 | 0 | 30 | 58 | 70 | 0 | 0 | 40 | 45 | 0 | 0 | 0 | 0 | Otros bienes de consumo no duradero |
| Productos alimenticios elaborados | 763 | 601 | 805 | 818 | 803 | 775 | 705 | 1 503 | 461 | 738 | 816 | 1 300 | 1 825 | Productos alimenticios elaborados |
| Productos alimenticios primarios | 143 | 122 | 146 | 335 | 64 | 114 | 147 | 199 | 264 | 388 | 563 | 178 | 258 | Productos alimenticios primarios |
| II. INSUMOS | 639 | 452 | 273 | 463 | 531 | 466 | 463 | 1 087 | 85 | 457 | 265 | 71 | 345 | II. INSUMOS |
| Combustibles, lubricantes y conexos | 0 | 0 | 0 | 2 | 0 | 0 | 0 | 5 | 0 | 27 | 0 | 5 | 0 | Combustibles, lubricantes y conexos |
| Combustibles semielaborados | 0 | 0 | 0 | 2 | 0 | 0 | 0 | 5 | 0 | 0 | 0 | 5 | 0 | Combustibles semielaborados |
| Lubricantes | 0 | 0 | 0 | 0 | 0 | 0 | 0 | 0 | 0 | 27 | 0 | 0 | 0 | Lubricantes |
| Materias primas para la agricultura | 15 | 12 | 15 | 16 | 33 | 27 | 73 | 73 | 16 | 1 | 13 | 22 | 0 | Materias primas para la agricultura |
| Alimentos para animales elaborados | 15 | 12 | 15 | 16 | 33 | 27 | 13 | 30 | 15 | 0 | 13 | 22 | 0 | Alimentos para animales elaborados |
| Alimentos para animales semielaborados | 0 | 0 | 0 | 0 | 0 | 0 | 60 | 44 | 1 | 0 | 0 | 0 | 0 | Alimentos para animales semielaborados |
| Materias primas para la industria | 624 | 440 | 258 | 446 | 499 | 439 | 390 | 1 009 | 69 | 428 | 252 | 44 | 345 | Materias primas para la industria |
| Productos agropecuarios no alimenticios elaborados | 0 | 0 | 0 | 40 | 0 | 63 | 21 | 115 | 63 | 42 | 129 | 0 | 0 | Productos agropecuarios no alimenticios elaborados |
| Productos agropecuarios no alimenticios primarios | 0 | 0 | 0 | 0 | 0 | 0 | 0 | 0 | 0 | 18 | 0 | 0 | 0 | Productos agropecuarios no alimenticios primarios |
| Productos agropecuarios no alimenticios semielaborados | 0 | 209 | 0 | 152 | 0 | 11 | 168 | 161 | 0 | 155 | 16 | 32 | 22 | Productos agropecuarios no alimenticios semielaborados |
| Productos alimenticios primarios | 250 | 95 | 35 | 168 | 278 | 162 | 50 | 446 | 6 | 18 | 0 | 12 | 0 | Productos alimenticios primarios |
| Productos alimenticios semielaborados | 0 | 0 | 23 | 0 | 22 | 0 | 25 | 0 | 0 | 0 | 0 | 0 | 0 | Productos alimenticios semielaborados |
| Productos mineros semielaborados | 0 | 0 | 0 | 0 | 0 | 0 | 0 | 0 | 0 | 0 | 0 | 0 | 0 | Productos mineros semielaborados |
| Productos químico - farmacéuticos primarios | 0 | 0 | 0 | 0 | 0 | 0 | 0 | 30 | 0 | 0 | 0 | 0 | 0 | Productos químico - farmacéuticos primarios |
| Productos químico - farmacéuticos semielaborados | 0 | 0 | 0 | 0 | 0 | 0 | 0 | 0 | 0 | 0 | 0 | 0 | 0 | Productos químico - farmacéuticos semielaborados |
| III. BIENES DE CAPITAL | 218 | 153 | 171 | 344 | 131 | 598 | 112 | 347 | 67 | 262 | 301 | 0 | 302 | III. BIENES DE CAPITAL |
| Equipos de transporte-equipo fijo de transporte | 0 | 0 | 0 | 0 | 0 | 0 | 0 | 0 | 0 | 0 | 0 | 0 | 0 | Equipos de transporte-equipo fijo de transporte |
| Equipos de transporte-equipo rodantes de transporte | 0 | 11 | 0 | 0 | 0 | 0 | 0 | 0 | 2 | 0 | 0 | 0 | 0 | Equipos de transporte-equipo rodantes de transporte |
| Equipos de transporte-partes y accesorios de equipo de transporte | 0 | 0 | 0 | 0 | 1 | 0 | 0 | 0 | 0 | 0 | 0 | 0 | 0 | Equipos de transporte-partes y accesorios de equipo de transporte |
| Materiales de construcción | 115 | 109 | 171 | 260 | 112 | 481 | 112 | 234 | 0 | 227 | 180 | 0 | 112 | Materiales de construcción |
| Materiales de construcción - elaborados | 115 | 109 | 171 | 260 | 112 | 481 | 112 | 234 | 0 | 227 | 180 | 0 | 112 | Materiales de construcción - elaborados |
| Materiales de construcción - semielaborados | 0 | 0 | 0 | 0 | 0 | 0 | 0 | 0 | 0 | 0 | 0 | 0 | 0 | Materiales de construcción - semielaborados |
| Para la agricultura | 61 | 15 | 0 | 52 | 0 | 75 | 0 | 26 | 40 | 0 | 7 | 0 | 113 | Para la agricultura |
| Bienes de capital para la agricultura-maquinás y herramientas | 54 | 15 | 0 | 52 | 0 | 75 | 0 | 26 | 40 | 0 | 7 | 0 | 113 | Bienes de capital para la agricultura-maquinás y herramientas |
| Bienes de capital para la agricultura-otro equipo para la agricultura | 0 | 0 | 0 | 0 | 0 | 0 | 0 | 0 | 0 | 0 | 0 | 0 | 0 | Bienes de capital para la agricultura-otro equipo para la agricultura |
| De mas bienes de capital | 6 | 0 | 0 | 0 | 0 | 0 | 0 | 0 | 0 | 0 | 0 | 0 | 0 | De mas bienes de capital |
| Para la industria | 42 | 18 | 0 | 31 | 18 | 41 | 0 | 87 | 25 | 35 | 114 | 0 | 77 | Para la industria |
| Bienes de capital para la industria-herramientas | 0 | 0 | 0 | 28 | 1 | 20 | 0 | 75 | 0 | 0 | 0 | 0 | 0 | Bienes de capital para la industria-herramientas |
| Bienes de capital para la industria-maquinás y aparatos de ofic. serv. y científicos | 0 | 0 | 0 | 2 | 0 | 1 | 0 | 2 | 0 | 0 | 0 | 0 | 0 | Bienes de capital para la industria-maquinás y aparatos de ofic. serv. y científicos |
| Bienes de capital para la industria-otro equipo fijo | 34 | 18 | 0 | 1 | 9 | 16 | 0 | 9 | 22 | 31 | 114 | 0 | 74 | Bienes de capital para la industria-otro equipo fijo |
| TOTAL IMPORTACIONES | 1 828 | 1 394 | 1 424 | 2 023 | 1 600 | 1 954 | 1 428 | 3 176 | 923 | 1 858 | 1 946 | 1 549 | 2 739 | TOTAL IMPORTACIONES |

1/ Cifras preliminares.

Fuente: SUNAT.

Elaboración: BCRP, Sucursal Cusco, Departamento de Estudios Económicos.



ANEXO 8

MADRE DE DIOS: CRÉDITOS 1/

(Saldos en millones de Soles)

| ENTIDADES FINANCIERAS | 2019 | | | | | | | | 2020 | | | | | ENTIDADES FINANCIERAS |
|---------------------------------------|------------|------------|------------|------------|------------|------------|------------|------------|------------|------------|------------|------------|------------|---------------------------------------|
| | May. | Jun. | Jul. | Ago. | Set. | Oct. | Nov. | Dic. | Ene. | Feb. | Mar. | Abr. | May. | |
| I. Banco de la nación 2/ | 39 | 39 | 39 | 39 | 40 | 40 | 40 | 40 | 40 | 40 | 39 | 39 | 39 | I. Banco de la nación 2/ |
| II. Agrobanco 3/ | 3 | 3 | 3 | 4 | 3 | 3 | 3 | 3 | 3 | 3 | 3 | 3 | 3 | II. Agrobanco 3/ |
| III. Banca múltiple | 238 | 239 | 241 | 243 | 246 | 250 | 255 | 258 | 254 | 267 | 264 | 261 | 269 | III. Banca múltiple |
| IV. Instituciones no bancarias | 426 | 427 | 430 | 434 | 436 | 437 | 441 | 445 | 445 | 448 | 441 | 436 | 439 | IV. Instituciones no bancarias |
| Financieras | 63 | 63 | 63 | 64 | 63 | 63 | 63 | 63 | 63 | 63 | 63 | 62 | 61 | Financieras |
| Cajas Municipales | 363 | 364 | 367 | 370 | 373 | 374 | 378 | 382 | 381 | 385 | 378 | 374 | 378 | Cajas Municipales |
| Cajas Rurales | 0 | 0 | 0 | 0 | 0 | 0 | 0 | 0 | 0 | 0 | 0 | 0 | 0 | Cajas Rurales |
| Edpymes | 0 | 0 | 0 | 0 | 0 | 0 | 0 | 0 | 0 | 0 | 0 | 0 | 0 | Edpymes |
| TOTAL | 706 | 708 | 714 | 720 | 725 | 731 | 739 | 746 | 741 | 758 | 748 | 739 | 750 | TOTAL |
| En M/N | 702 | 705 | 711 | 717 | 722 | 728 | 736 | 741 | 739 | 746 | 736 | 728 | 739 | En M/N |
| En M/E | 3 | 3 | 3 | 3 | 3 | 3 | 3 | 4 | 3 | 11 | 11 | 11 | 11 | En M/E |

1/ Cifras Preliminares.

2/ Considera solo los créditos de consumo e hipotecario.

3/ No considera los créditos a las demás empresas del sistema financiero.

Fuente: SBS.

Elaboración: BCRP, Sucursal Cusco. Departamento de Estudios Económicos.

ANEXO 9

**MADRE DE DIOS: CARTERA PESADA 1/
(En porcentajes)**

| ENTIDADES FINANCIERAS | 2019 | | | | | | | | | 2020 | | | | ENTIDADES FINANCIERAS |
|---------------------------------------|------------|------------|------------|------------|------------|------------|------------|------------|------------|------------|------------|------------|------------|---------------------------------------|
| | Abr. | May. | Jun. | Jul. | Ago. | Set. | Oct. | Nov. | Dic. | Ene. | Feb. | Mar. | Abr. | |
| I. Banco de la nación | 3,4 | 3,4 | 3,4 | 3,4 | 3,5 | 3,4 | 3,5 | 3,5 | 3,5 | 3,5 | 3,6 | 3,7 | 4,0 | I. Banco de la nación |
| II. Agrobanco | 73,5 | 77,5 | 79,6 | 83,5 | 82,0 | 88,4 | 89,9 | 91,4 | 90,0 | 90,2 | 88,0 | 87,0 | 87,3 | II. Agrobanco |
| III. Banca múltiple | 5,0 | 5,1 | 4,6 | 4,9 | 5,2 | 5,2 | 5,0 | 4,9 | 5,0 | 5,3 | 4,8 | 4,7 | 5,2 | III. Banca múltiple |
| IV. Instituciones no bancarias | 4,1 | 4,2 | 4,3 | 4,4 | 4,6 | 4,6 | 4,6 | 4,6 | 4,4 | 4,8 | 4,7 | 4,7 | 4,8 | IV. Instituciones no bancarias |
| Cajas Municipales | 4,0 | 4,2 | 4,2 | 4,4 | 4,5 | 4,5 | 4,5 | 4,6 | 4,5 | 4,9 | 4,7 | 4,7 | 4,8 | Cajas Municipales |
| Cajas Rurales de Ahorro y Crédito | 0,0 | 0,0 | 0,0 | 0,0 | 0,0 | 0,0 | 0,0 | 0,0 | 0,0 | 0,0 | 0,0 | 0,0 | 0,0 | Cajas Rurales de Ahorro y Crédito |
| Edpymes | 0,0 | 0,0 | 0,0 | 0,0 | 0,0 | 0,0 | 0,0 | 0,0 | 0,0 | 0,0 | 0,0 | 0,0 | 0,0 | Edpymes |
| Financieras | 4,1 | 4,5 | 4,7 | 4,8 | 5,4 | 5,1 | 5,0 | 4,9 | 3,8 | 4,4 | 4,5 | 4,5 | 4,7 | Financieras |
| TOTAL | 4,7 | 4,8 | 4,7 | 4,9 | 5,2 | 5,0 | 5,0 | 5,0 | 4,9 | 5,2 | 5,0 | 4,9 | 5,2 | TOTAL |

1/ Cifras Preliminares.

Fuente: SBS.

Elaboración: BCRP, Sucursal Cusco. Departamento de Estudios Económicos.



ANEXO 10

MADRE DE DIOS: DEPÓSITOS 1/
(Saldos en millones de Soles)

| ENTIDADES FINANCIERAS | 2019 | | | | | | | | 2020 | | | | | ENTIDADES FINANCIERAS |
|--|------------|------------|------------|------------|------------|------------|------------|------------|------------|------------|------------|------------|------------|--|
| | May. | Jun. | Jul. | Ago. | Set. | Oct. | Nov. | Dic. | Ene. | Feb. | Mar. | Abr. | May. | |
| I. Banco de la nación | 66 | 67 | 69 | 71 | 74 | 81 | 78 | 79 | 81 | 77 | 79 | 82 | 86 | I. Banco de la nación |
| II. Banca múltiple | 178 | 174 | 179 | 185 | 187 | 194 | 199 | 206 | 204 | 210 | 197 | 197 | 240 | II. Banca múltiple |
| III. Instituciones no bancarias | 137 | 138 | 142 | 144 | 147 | 149 | 150 | 152 | 154 | 155 | 147 | 142 | 150 | III. Instituciones no bancarias |
| Financieras | 6 | 6 | 6 | 6 | 7 | 7 | 7 | 7 | 7 | 7 | 6 | 6 | 5 | Financieras |
| Cajas Municipales | 131 | 132 | 136 | 138 | 141 | 142 | 143 | 145 | 146 | 148 | 141 | 136 | 145 | Cajas Municipales |
| Cajas Rurales | 0 | 0 | 0 | 0 | 0 | 0 | 0 | 0 | 0 | 0 | 0 | 0 | 0 | Cajas Rurales |
| TOTAL | 381 | 379 | 390 | 400 | 409 | 423 | 428 | 437 | 439 | 442 | 424 | 421 | 477 | TOTAL |
| En M/N | 340 | 340 | 348 | 358 | 366 | 378 | 385 | 389 | 393 | 390 | 376 | 374 | 425 | En M/N |
| En M/E | 41 | 39 | 42 | 42 | 43 | 45 | 43 | 48 | 46 | 52 | 48 | 47 | 51 | En M/E |

1/ Cifras Preliminares.

Fuente: SBS.

Elaboración: BCRP, Sucursal Cusco. Departamento de Estudios Económicos.

ANEXO 11

MADRE DE DIOS: EJECUCIÓN DEL PRESUPUESTO PÚBLICO
(Millones de Soles)

| TIPO | 2019 | | | | | | | | 2020 | | | | | TIPO |
|---|-----------|-----------|-----------|-----------|-----------|------------|------------|------------|-----------|-----------|-----------|------------|-----------|---|
| | May. | Jun. | Jul. | Ago. | Set. | Oct. | Nov. | Dic. | Ene. | Feb. | Mar. | Abr. | May. | |
| I. GASTOS CORRIENTES | 53 | 38 | 71 | 41 | 43 | 38 | 52 | 181 | 32 | 50 | 43 | 162 | 57 | I. GASTOS CORRIENTES |
| Gobierno Nacional | 29 | 15 | 33 | 29 | 20 | 12 | 26 | 128 | 12 | 28 | 19 | 139 | 34 | Gobierno Nacional |
| Gobierno Regional | 19 | 18 | 32 | 8 | 19 | 21 | 22 | 45 | 18 | 18 | 19 | 20 | 20 | Gobierno Regional |
| Gobiernos Locales | 4 | 4 | 6 | 5 | 4 | 4 | 4 | 8 | 2 | 4 | 5 | 3 | 3 | Gobiernos Locales |
| Remuneraciones | 20 | 20 | 33 | 8 | 20 | 21 | 21 | 30 | 22 | 21 | 22 | 21 | 21 | Remuneraciones |
| Gobierno Nacional | 7 | 6 | 7 | 6 | 6 | 6 | 8 | 8 | 7 | 6 | 7 | 6 | 7 | Gobierno Nacional |
| Gobierno Regional | 12 | 13 | 25 | 1 | 13 | 14 | 12 | 21 | 14 | 13 | 14 | 14 | 14 | Gobierno Regional |
| Gobiernos Locales | 1 | 1 | 1 | 1 | 1 | 1 | 1 | 2 | 1 | 1 | 1 | 1 | 1 | Gobiernos Locales |
| Bienes y Servicios | 27 | 15 | 30 | 19 | 18 | 23 | 26 | 61 | 8 | 23 | 13 | 125 | 25 | Bienes y Servicios |
| Gobierno Nacional | 18 | 7 | 20 | 10 | 10 | 14 | 15 | 35 | 3 | 16 | 5 | 117 | 18 | Gobierno Nacional |
| Gobierno Regional | 6 | 5 | 6 | 6 | 6 | 6 | 9 | 20 | 4 | 4 | 5 | 5 | 6 | Gobierno Regional |
| Gobiernos Locales | 3 | 3 | 4 | 3 | 3 | 3 | 3 | 6 | 1 | 2 | 4 | 2 | 2 | Gobiernos Locales |
| Transferencias 1/ | 6 | 4 | 7 | 14 | 5 | -6 | 5 | 89 | 1 | 6 | 8 | 16 | 11 | Transferencias 1/ |
| Gobierno Nacional | 5 | 2 | 5 | 13 | 4 | -7 | 4 | 85 | 1 | 5 | 8 | 15 | 10 | Gobierno Nacional |
| Gobierno Regional | 1 | 1 | 1 | 1 | 1 | 1 | 0 | 3 | 1 | 0 | 0 | 1 | 1 | Gobierno Regional |
| Gobiernos Locales | 0 | 0 | 0 | 0 | 0 | 0 | 0 | 0 | 0 | 0 | 0 | 0 | 0 | Gobiernos Locales |
| II. FORMACIÓN BRUTA DE CAPITAL | 17 | 23 | 24 | 24 | 24 | 130 | 33 | 75 | 9 | 16 | 14 | 113 | 3 | II. FORMACIÓN BRUTA DE CAPITAL |
| Gobierno Nacional | 4 | 6 | 3 | 6 | 5 | 108 | 11 | 24 | 3 | 4 | 2 | 104 | 1 | Gobierno Nacional |
| Gobierno Regional | 11 | 14 | 19 | 17 | 15 | 19 | 17 | 39 | 4 | 6 | 7 | 7 | 2 | Gobierno Regional |
| Gobiernos Locales | 2 | 4 | 3 | 2 | 3 | 4 | 5 | 12 | 2 | 6 | 6 | 3 | 1 | Gobiernos Locales |
| III. OTROS GASTOS DE CAPITAL 2/ | 0 | 0 | 0 | 0 | 7 | 0 | 38 | 0 | 0 | 0 | 0 | 0 | 0 | III. OTROS GASTOS DE CAPITAL 2/ |
| GASTO NO FINANCIERO TOTAL (I+II+III) | 70 | 62 | 95 | 66 | 74 | 168 | 123 | 255 | 41 | 66 | 58 | 275 | 61 | GASTO NO FINANCIERO TOTAL (I+II+III) |
| Gobierno Nacional | 33 | 21 | 35 | 35 | 25 | 120 | 76 | 152 | 15 | 32 | 21 | 243 | 35 | Gobierno Nacional |
| Gobierno Regional | 30 | 32 | 51 | 25 | 42 | 41 | 39 | 83 | 22 | 24 | 26 | 27 | 22 | Gobierno Regional |
| Gobiernos Locales | 6 | 8 | 8 | 7 | 7 | 8 | 9 | 20 | 4 | 9 | 11 | 6 | 3 | Gobiernos Locales |

1/ Incluye el pago de pensiones, donaciones y otros gastos corrientes.

2/ Incluye donaciones y transferencias.

Información actualizada al 31 de mayo de 2020.

Fuente: MEF.

Elaboración: BCRP, Sucursal Cusco. Departamento de Estudios Económicos.



ANEXO 12

MADRE DE DIOS: INGRESOS CORRIENTES DEL GOBIERNO CENTRAL 1/
(Millones de soles)

| INGRESOS | 2019 | | | | | | | | 2020 | | | | | INGRESOS |
|---|----------|----------|----------|----------|----------|----------|----------|----------|----------|----------|----------|----------|----------|---|
| | May. | Jun. | Jul. | Ago. | Set. | Oct. | Nov. | Dic. | Ene. | Feb. | Mar. | Abr. | May. | |
| I. INGRESOS TRIBUTARIOS | 7 | 6 | 7 | 7 | 8 | 8 | 8 | 8 | 9 | 7 | 6 | 3 | 5 | I. INGRESOS TRIBUTARIOS |
| 1. Impuestos a los ingresos | 4 | 4 | 4 | 4 | 5 | 5 | 5 | 5 | 6 | 5 | 3 | 1 | 2 | 1. Impuestos a los ingresos |
| - Personas Naturales | 1 | 1 | 1 | 1 | 1 | 1 | 1 | 1 | 1 | 1 | 1 | 1 | 1 | - Personas Naturales |
| - Personas Jurídicas | 2 | 2 | 3 | 3 | 3 | 3 | 4 | 3 | 4 | 3 | 2 | 1 | 1 | - Personas Jurídicas |
| - Regularización | 1 | 0 | 0 | 0 | 0 | 0 | 0 | 0 | 1 | 0 | 1 | 0 | 0 | - Regularización |
| 2. Impuestos a la importación | 0 | 0 | 0 | 0 | 0 | 0 | 0 | 0 | 0 | 0 | 0 | 0 | 0 | 2. Impuestos a la importación |
| 3. Impuesto General a las Ventas | 2 | 1 | 1 | 2 | 1 | 2 | 1 | 2 | 2 | 2 | 2 | 1 | 2 | 3. Impuesto General a las Ventas |
| - Operaciones Internas | 1 | 1 | 1 | 1 | 1 | 2 | 1 | 1 | 1 | 1 | 1 | 0 | 1 | - Operaciones Internas |
| - Operaciones Externas | 0 | 0 | 0 | 0 | 0 | 0 | 0 | 1 | 1 | 1 | 1 | 1 | 1 | - Operaciones Externas |
| 4. Impuesto Selectivo al Consumo | 0 | 0 | 0 | 0 | 0 | 0 | 0 | 0 | 0 | 0 | 0 | 0 | 0 | 4. Impuesto Selectivo al Consumo |
| 5. Otros Ingresos tributarios | 2 | 1 | 1 | 1 | 1 | 1 | 1 | 1 | 1 | 1 | 1 | 0 | 0 | 5. Otros Ingresos tributarios |
| II. INGRESOS NO TRIBUTARIOS | 0 | 0 | 0 | 0 | 0 | 0 | 0 | 0 | 0 | 0 | 0 | 0 | 0 | II. INGRESOS NO TRIBUTARIOS |
| INGRESOS CORRIENTES (I+II) | 7 | 6 | 7 | 7 | 8 | 8 | 8 | 8 | 9 | 7 | 6 | 3 | 5 | INGRESOS CORRIENTES (I+II) |

1/ Debido al redondeo de los datos parciales, los totales pueden diferir de la suma de las partes.

Fuente: SUNAT.

Elaboración: BCRP, Sucursal Cusco. Departamento de Estudios Económicos.

