

BANCO CENTRAL DE RESERVA DEL PERÚ
SUCURSAL CUSCO



MADRE DE DIOS: Síntesis de Actividad Económica
Abril 2020¹

Departamento de Estudios Económicos

¹ En la elaboración del presente informe participaron Víctor Chique, José Apaza y Juniors Sánchez.

ÍNDICE

	<i>Página</i>
RESUMEN EJECUTIVO.....	3
I. ACTIVIDAD PRODUCTIVA.....	5
1. Actividad Primaria	5
1.1 Sector agropecuario.....	5
1.2 Sector pesca	6
1.3 Sector minería.....	7
2. Otros indicadores sectoriales.....	8
2.1 Arribos a los establecimientos de hospedaje	8
II. ASPECTOS LABORALES.....	9
1. Empleo	9
III. SECTOR EXTERNO.....	10
1. Exportaciones	10
2. Importaciones.....	10
IV. CRÉDITO Y DEPÓSITOS	12
1. Crédito.....	12
2. Depósitos	13
V. EJECUCIÓN DEL PRESUPUESTO DE GASTOS DEL GOBIERNO GENERAL	15
1. Gasto no financiero.....	15
2. Gastos corrientes.....	15
3. Formación bruta de capital	15
VI. ANEXOS.....	18



RESUMEN EJECUTIVO

Principales hechos de importancia

- Las actividades primarias reportaron resultados mixtos en abril; el **sector agropecuario** aumentó 8,2 por ciento; sin embargo, el **sector minería** disminuyó 98,7 por ciento.
- En **otros indicadores de la actividad económica** del departamento; el **crédito** se incrementó en 5,6 por ciento y los depósitos en 13,9 por ciento; sin embargo, la **inversión** se contrajo en 5,2 por ciento.

Actividad Primaria

- El **sector agropecuario** se expandió 4,2 por ciento interanual en abril, explicado por una mayor producción de arroz cáscara y maíz amarillo duro. Asimismo, en enero y abril, la producción agropecuaria creció 9,9 por ciento.
- El **sector pesca** decreció 13,2 por ciento interanual en enero, resultado de un menor desembarque de yahuarachi, zúngaro y paco; en cambio, hubo una mayor producción de boquichico.
- La **actividad minera** disminuyó 98,7 por ciento en abril, explicado por las medidas de aislamiento que el Gobierno decretó. Con este resultado, entre enero y abril, la actividad se contrajo en 47,4 por ciento con respecto al mismo periodo del año previo.

Otros Indicadores de Actividad Económica

- El **saldo de crédito** alcanzó S/ 739 millones al cierre del mes de abril, mostrando un crecimiento de 5,6 por ciento con respecto a similar mes de 2019; debido a los mayores créditos a personas (8,0 por ciento) y empresas (4,3 por ciento).
- El gasto en **formación bruta de capital** ascendió a S/ 113 millones, monto menor en 5,2 por ciento con respecto a similar mes del año previo. El menor gasto fue explicado por los menores avances en los tres niveles de Gobierno. No obstante, entre enero y abril el gasto creció 4,0 por ciento, impulsado por un mayor avance en los Gobiernos locales y el Gobierno regional.

CUADRO N° 1
OTROS INDICADORES DE ACTIVIDAD ECONÓMICA
 (Variación % respecto a similar mes del año anterior)

		Nov.19	Dic.19	Ene.20	Feb.20	Mar.20	Abr.20
Arribos a los establecimientos de hospedaje	↑	1,6	↓ -0,7	n.d	n.d	n.d	n.d
Crédito total 1/	↑	8,6	↑ 8,2	↑ 7,1	↑ 9,5	↑ 7,0	↑ 5,6
Crédito de consumo 1/	↑	9,3	↑ 7,7	↑ 7,9	↑ 11,2	↑ 9,9	↑ 7,5
Crédito hipotecario 1/	↑	23,2	↑ 23,9	↑ 23,1	↑ 19,8	↑ 14,7	↑ 14,0
Formación bruta de capital 2/	↑	17,2	↑ 44,3	↑ 163,3	↑ 76,1	↓ -5,3	↓ -5,2

1/ En términos nominales.

2/ En términos reales.

Fuentes: BCRP, Sucursal Cusco. MINCETUR, SBS y MEF.

I. ACTIVIDAD PRODUCTIVA

1. Actividad Primaria

1.1 Sector agropecuario

- La producción agropecuaria se incrementó en 4,2 por ciento en abril, debido a una mayor producción del subsector agrícola (8,2 por ciento). Con ello, la producción agropecuaria creció 9,9 por ciento hasta abril.
- La expansión del subsector agrícola (8,2 por ciento) fue explicado por la mayor producción orientada al mercado externo y agroindustria (14,6 por ciento) y al mercado interno (5,9 por ciento). En el primer grupo se observó una mayor producción de cacao (27,2 por ciento) y maíz amarillo duro (9,7 por ciento); y en el segundo grupo se registró una mayor producción de arroz cáscara (129,9 por ciento) y piña (12,5 por ciento), siendo moderado por una menor producción de papaya (-25,4 por ciento). Entre enero y abril, la actividad agrícola registró un incremento de 15,6 por ciento, asociada a la mayor producción de arroz cáscara (33,8 por ciento) y maíz amarillo duro (13,4 por ciento).
- La caída del subsector pecuario (-2,0 por ciento) fue explicada por la menor producción de carne de porcino (-16,9 por ciento) y carne de ave (-1,3 por ciento). Así, en los primeros cuatro meses del año el sector disminuyó 0,5 por ciento.

CUADRO N° 2
SECTOR AGROPECUARIO 1/
(Miles de Toneladas)

Subsectores	Estructura Porcentual 2018 2/	Abril			Enero - Abril					
		2019	2020	Var.%	Contribución al crecimiento 3/		2019	2020	Var.%	Contribución al crecimiento 3/
AGRÍCOLA	59,6			8,2	5,0				15,6	10,1
Orientada al mercado externo y agroindustria 2/	12,7			14,6	2,3				15,2	3,6
Cacao	3,6	0,1	0,1	27,2	1,2	0,2	0,3		34,7	0,7
Maíz amarillo duro	8,5	2,2	2,4	9,7	1,1	18,5	21,0		13,4	2,9
Café	0,0	0,0	0,0	50,0	0,1	0,0	0,0		28,6	0,0
Achiote	0,0	0,0	0,0	-100,0	0,0	0,0	0,0		-100,0	0,0
Caña de azúcar	0,1	0,1	0,0	-100,0	-0,1	0,4	0,5		28,1	0,0
Mango	0,1	0,0	0,0	-	-	0,0	0,0		-	-
Palta	0,4	0,0	0,0	-	-	0,0	0,0		-	-
Orientada al mercado interno 2/	46,9			5,9	2,7				15,8	6,5
Brachiaria	20,6	72,7	89,9	23,6	4,7	271,0	352,1		29,9	5,1
Arroz cáscara	3,8	0,3	0,7	129,9	2,6	4,3	5,7		33,8	2,1
Piña	1,4	0,6	0,6	12,5	0,2	1,6	2,2		34,5	0,4
Naranja	0,3	0,2	0,2	1,2	0,0	0,4	0,4		-4,1	0,0
Pasto yarahua	0,4	1,4	0,0	-100,0	-0,4	5,0	2,3		-54,8	-0,2
Plátano	6,6	2,6	2,3	-11,3	-0,8	9,5	9,5		-0,3	0,0
Copoazú	0,6	0,1	0,0	-100,0	-0,8	0,4	0,1		-79,9	-0,8
Papaya	8,5	3,2	2,4	-25,4	-1,8	10,4	10,1		-2,6	-0,1
PECUARIO	40,4			-2,0	-0,8				-0,5	-0,2
Carne de ave 4/	23,5	0,8	0,8	-1,3	-0,3	2,9	2,9		-0,8	-0,1
Carne de porcino 4/	2,2	0,1	0,1	-16,9	-0,4	0,3	0,3		-3,6	-0,1
Huevos	7,1	0,3	0,3	-1,0	-0,1	1,2	1,2		-1,8	-0,1
Carne de ovino 4/	0,1	0,0	0,0	-33,3	0,0	0,0	0,0		-15,4	0,0
Leche	0,8	0,1	0,1	-4,5	0,0	0,6	0,6		-1,3	0,0
SECTOR AGROPECUARIO	100,0			4,2	4,2				9,9	9,9

1/ Cifras preliminares.

2/ Estimado a precios del 2007.

3/ Con base en la estructura de similar periodo 2019.

4/ Peso neto.

Fuente: MINAGRI.

Elaboración: BCRP, Sucursal Cusco. Departamento de Estudios Económicos.



- Las siembras de la campaña agrícola 2019/2020 alcanzaron 11 191 hectáreas hasta enero de 2020, extensión mayor en 6,7 por ciento respecto a similar periodo de la campaña anterior. El incremento estuvo asociado a una mayor superficie sembrada de cultivos transitorios como: yuca (27,6 por ciento) y maíz amarillo duro (7,1 por ciento); asimismo, en los cultivos permanentes y semipermanentes hubo un incremento en la instalación de plátano y brachiaria (645,9 por ciento).

CUADRO N° 3
SUPERFICIE SEMBRADA 1/
(Hectáreas)

	Campaña agrícola 2/		Variación	
	2018/2019	2019/2020	Absoluta	Porcentual
CULTIVOS TRANSITORIOS	8 619	9 097	478	5,5
Maíz amarillo duro	5 948	6 371	423	7,1
Yuca	551	703	152	27,6
Sandía	4	17	13	325,0
Uncucha	22	35	13	59,1
Camote	24	36	12	50,0
Caigua	0	0	0	-
Col	0	0	0	-
Soya	0	0	0	-
Tomate	0	0	0	-
Zapallo	0	0	0	-
Arroz	2 070	1 935	- 135	-6,5
Otros	0	0	0	-
CULTIVOS PERMANENTES Y SEMIPERMANENTES	1 871	2 094	223	11,9
Brachiaria	37	276	239	645,9
Plátano	0	181	181	-
Cacao	104	32	- 72	-69,2
Achiote	549	455	- 94	-17,1
Otros	1 181	1 150	- 31	-2,6
Total	10 490	11 191	701	6,7

1/ Cifras preliminares.

2/ En agosto 2019 - enero 2020.

Fuente: MINAGRI.

Elaboración: BCRP, Sucursal Cusco. Departamento de Estudios Económicos.

1.2 Sector pesca

- La actividad pesquera decreció 13,2 por ciento interanual en enero, como consecuencia de un menor desembarque de yahuarachi (-47,4 por ciento), zúngaro (-36,3 por ciento) y paco (-11,5 por ciento); siendo contrarrestado en parte por una mayor producción de boquichico (115,8 por ciento).

CUADRO N° 4
SECTOR PESCA 1/
(En toneladas)

Subsectores	Enero		
	2019	2020	Var. %
Consumo Humano Directo (CHD)			
Fresco	45	39	-11,8
SECTOR PESCA 2/			-13,2

1/ Cifras preliminares.

2/ Estimado a precios de 2007.

Fuente: PRODUCE.

Elaboración: BCRP, Sucursal Cusco. Departamento de Estudios Económicos.

1.3 Sector minería

- La producción minera disminuyó 98,7 por ciento interanual en abril, ya que la producción de oro descendió de 18 448 onzas troy a 246 onzas troy. El resultado fue explicado por las medidas de aislamiento obligatorio que el Gobierno decretó.
- En el mismo sentido, la producción descendió 47,4 por ciento en los primeros cuatro meses del año, explicado por una menor extracción de oro.

**CUADRO N° 5
SECTOR MINERÍA 1/**

Mineral	Estructura Porcentual 2018 2/	Abril				Enero - Abril			
		2019	2020	Var.%	Contribución 3/	2019	2020	Var.%	Contribución 3/
Oro (Onzas troy)	100,0	18 448	246	-98,7	-98,7	80 330	42 227	-47,4	-47,4
SECTOR MINERÍA 2/	100,0			-98,7	-98,7			-47,4	-47,4

1/ Cifras preliminares.

2/ Estimado a precios de 2007.

3/ Con base en la estructura de similar periodo de 2019.

Fuente: Ministerio de Energía y Minas (MINEM).

Elaboración: BCRP, Sucursal Cusco. Departamento de Estudios Económicos.

**GRÁFICO N° 1
EVOLUCIÓN DE LA PRODUCCIÓN MINERA**
(Variación % real respecto a similar periodo del año anterior)

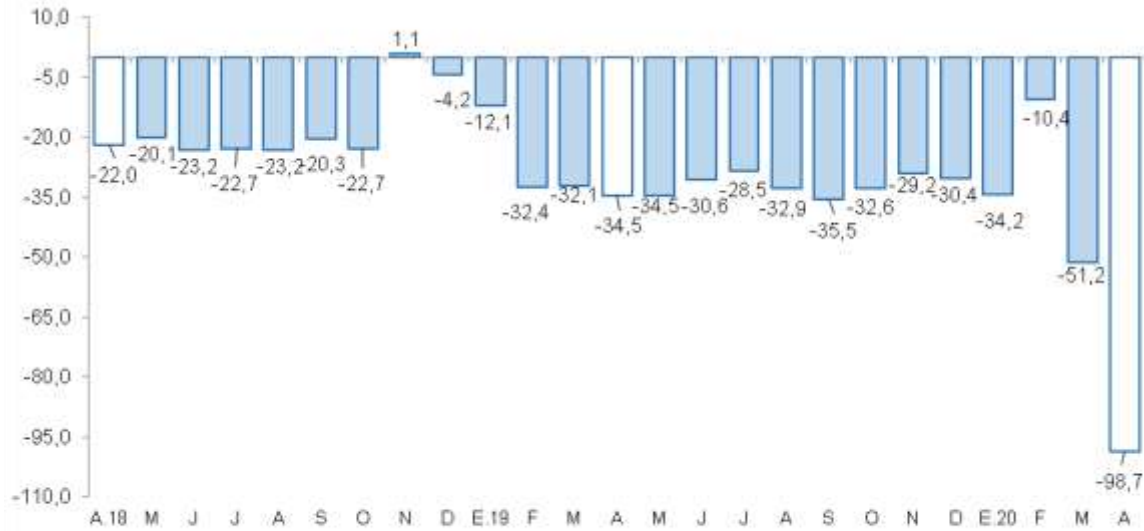

Fuente: MINEM.

Elaboración: BCRP, Sucursal Cusco, Departamento de Estudios Económicos.

- En abril, el precio del oro se ubicó en US\$/oz.tr. 1 683,0; mayor en 5,7 por ciento respecto al mes previo (US\$/oz.tr. 1 592,0).

2. Otros indicadores sectoriales

2.1 Arribos a los establecimientos de hospedaje

- Con datos a diciembre de 2019, los arribos de turistas a los establecimientos de hospedaje de Madre de Dios disminuyeron 0,7 por ciento interanual, alcanzando los 39 304 visitantes. Se registró menores llegadas de turistas extranjeros (-6,9 por ciento), la que fue contrarrestada por las mayores visitas nacionales (0,6 por ciento).
- De acuerdo a su procedencia, en los arribos extranjeros llegaron menos visitantes procedentes de Estados Unidos (-22,6 por ciento) y Brasil (-10,8 por ciento); no obstante, en cuanto a los visitantes nacionales, hubo mayores registros procedentes de Lima Metropolitana y Callao (19,0 por ciento) y Apurímac (5,3 por ciento).
- En cambio, en 2019, los arribos a la región se incrementaron en 0,8 por ciento con respecto a 2018.

GRÁFICO N° 2
EVOLUCIÓN DE ARRIBOS A ESTABLECIMIENTOS DE HOSPEDAJE
 (Variación % respecto a similar mes del año anterior)



Fuente: MINCETUR - Encuesta Mensual a Establecimientos de Hospedaje Temporal.
 Elaboración: BCRP, Sucursal Cusco. Departamento de Estudios Económicos.



II. ASPECTOS LABORALES

1. Empleo

- El índice de empleo en las empresas privadas formales de 10 a más trabajadores de la ciudad de Puerto Maldonado se expandió en 12,1 por ciento interanual en diciembre, debido a la mayor demanda laboral de los sectores: industria manufacturera (60,2 por ciento); comercio (15,4 por ciento); extractiva (11,7 por ciento); transporte, almacenamiento y comunicaciones (10,0 por ciento) y servicios (6,0 por ciento).
- Con ello, el empleo formal creció 7,0 por ciento en 2019, asociado a la mayor demanda laboral de los sectores: industria manufacturera (38,7 por ciento); comercio (11,0 por ciento); extractiva (8,4 por ciento); transportes, almacenes y comunicaciones (7,0 por ciento) y servicios (1,0 por ciento).

CUADRO N° 6
CIUDAD DE PUERTO MALDONADO: ÍNDICE MENSUAL DE EMPLEO EN EMPRESAS PRIVADAS FORMALES DE 10 Y MÁS TRABAJADORES POR RAMA DE ACTIVIDAD ECONÓMICA 1/
 (Octubre 2010=100)

Sectores	Diciembre			Enero - Diciembre		
	2018	2019	Var.%	2018	2019	Var.%
Extractiva 2/	118,3	132,2	11,7	116,7	126,6	8,4
Industria manufacturera	25,9	41,5	60,2	26,1	36,2	38,7
Comercio	139,2	160,7	15,4	163,2	181,2	11,0
Transporte, almacenamiento y comunicaciones	66,9	73,6	10,0	67,7	72,5	7,0
Servicios 3/	94,6	100,3	6,0	94,4	95,3	1,0
TOTAL	81,1	90,9	12,1	82,6	88,4	7,0

Nota: La información corresponde al primer día de cada mes.

1/ Cifras preliminares.

2/ Conformada por las subramas agricultura, pesca y minería.

3/ Conformada por las subramas servicios prestados a empresas, restaurantes y hoteles, establecimientos financieros, enseñanza, servicios sociales y comunales; y electricidad, gas y agua.

Fuente: MTPE - Encuesta Nacional de Variación Mensual del Empleo (ENVM E).

Elaboración: BCRP, Sucursal Cusco. Departamento de Estudios Económicos.

GRÁFICO N° 3
CIUDAD DE PUERTO MALDONADO: EMPLEO FORMAL URBANO EN EMPRESAS DE 10 A MÁS TRABAJADORES
 (Variación % respecto a similar mes del año anterior)

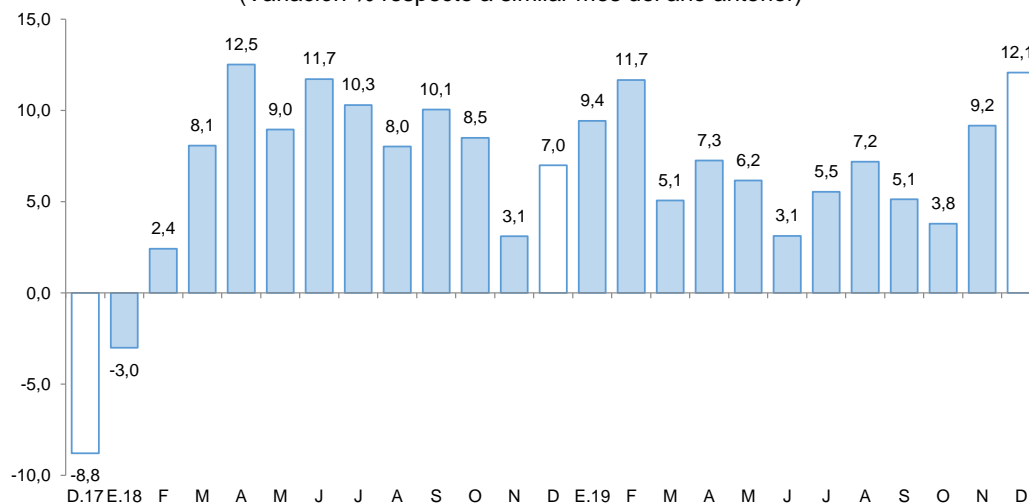

Fuente: MTPE.

Elaboración: BCRP, Sucursal Cusco. Departamento de Estudios Económicos.



III. SECTOR EXTERNO

1. Exportaciones

- Las exportaciones de Madre de Dios totalizaron US\$ 2,6 millones en abril, monto menor en 28,0 por ciento con respecto a abril de 2019. La variación fue explicada por los menores envíos de productos no tradicionales (-40,4 por ciento) y tradicionales (-16,0 por ciento).
- Las exportaciones de productos no tradicionales (US\$ 1,1 millones) disminuyeron 40,4 por ciento, debido al menor envío de productos de madera y papeles (madera moldurada distinta de las coníferas) y, productos agropecuarios (nueces del Brasil sin cáscara). Asimismo, en las exportaciones tradicionales (US\$ 1,5 mil) disminuyó los despachos de oro.
- En enero - abril, las exportaciones (US\$ 15,8 millones) crecieron 1,1 por ciento respecto al mismo periodo del año 2019, debido a las mayores exportaciones de productos tradicionales (18,5 por ciento), siendo atenuado por las menores exportaciones de productos no tradicionales (-28,9 por ciento).
- Hasta abril, los principales destinos de las exportaciones fueron India (36,5 por ciento del total), Emiratos Árabes Unidos (27,9 por ciento), Estados Unidos (10,5 por ciento), Corea del Sur (6,9 por ciento) y China (6,2 por ciento). A la India, Emiratos Árabes Unidos y a los Estados Unidos se enviaron principalmente oro, mientras que a los demás mercados se enviaron madera y nueces de Brasil sin cáscara.

CUADRO N° 7
EXPORTACIONES POR GRUPO DE PRODUCTOS 1/
(Valor FOB en miles de US\$)

	Estructura %	Abril		Enero - Abril	
		2019	2020	2019	2020
Productos tradicionales	66,8	1 842	1 548	9 877	11 704
Mineros	66,8	1 842	1 548	9 877	11 704
Productos no tradicionales	33,2	1 768	1 053	5 730	4 075
Agropecuarios	26,1	908	758	2 764	2 256
Maderas y papeles	7,1	861	294	2 944	1 820
Metal-mecánicos	0,1	0	0	0	0
Minerales no metálicos	0,0	0	0	0	0
Pesqueros	0,0	0	0	0	0
Químicos	0,0	0	0	22	0
Sidero-metalúrgicos y joyería	0,0	0	0	0	0
Textiles	0,0	0	0	0	0
Resto	0,0	0	0	0	0
TOTAL EXPORTACIONES	100,0	3 610	2 600	15 607	15 780

1/ Cifras preliminares.

Fuente: SUNAT.

Elaboración: BCRP, Sucursal Cusco. Departamento de Estudios Económicos.

2. Importaciones

- Las importaciones de Madre de Dios (US\$ 1,5 millones) aumentaron 2,8 por ciento en abril, debido a las mayores compras de bienes de consumo (51,3 por ciento), siendo contrarrestado por las menores adquisiciones de bienes de capital (-100,0 por ciento) e insumos (-83,9 por ciento).



- En bienes de consumo, se incrementó las compras de productos alimenticios elaborados (carne de animal de la especie bovina, fresca o refrigerada). En cambio, en insumos disminuyó la compra de materias primas para la industria; y en bienes de capital, no se adquirió materiales de construcción, a diferencia de abril de 2019.
- Sin embargo, entre enero y abril, las importaciones (US\$ 6,3 millones) disminuyeron 22,7 por ciento, debido a las menores importaciones de insumos (-53,2 por ciento), bienes de capital (-36,3 por ciento) y bienes de consumo (-9,4 por ciento).
- Según origen, en los primeros cuatro meses del año, el 98,0 por ciento de las importaciones provinieron de Brasil. Los principales bienes importados fueron carne de animales de la especie bovina, fresca o refrigerada; nueces del Brasil; y aceite de soja (soya).

CUADRO N° 8
IMPORTACIONES SEGÚN USO O DESTINO ECONÓMICO 1/
(Valor FOB en miles de US\$)

GRUPO	Estructura % 2018	Abril		Enero - Abril	
		2019	2020	2019	2020
I. BIENES DE CONSUMO	57,1	977	1 478	5 259	4 767
Duradero	0,6	0	0	12	1
No duradero	56,5	977	1 478	5 248	4 766
II. INSUMOS	16,4	441	71	1 874	877
Combustibles, lubricantes y conexos	0,2	0	5	63	32
Materias primas para la agricultura	0,3	27	22	40	52
Materias primas para la industria	15,9	414	44	1 771	793
III. BIENES DE CAPITAL	26,5	89	0	989	630
Equipo de transporte	11,8	0	0	34	2
Materiales de construcción	7,9	82	0	422	407
Para la agricultura	2,0	6	0	266	47
Para la industria	4,7	0	0	267	174
TOTAL IMPORTACIONES	100,0	1 507	1 549	8 122	6 275

1/ Cifras preliminares.

Fuente: SUNAT.

Elaboración: BCRP, Sucursal Cusco. Departamento de Estudios Económicos.



IV. CRÉDITO Y DEPÓSITOS

1. Crédito

- El saldo de crédito (S/ 739 millones) aumentó 5,6 por ciento interanual al cierre del mes de abril; tasa menor a la registrada en igual mes de 2019 (12,8 por ciento), y de 2018 (13,8 por ciento).
- El crédito otorgado por la banca múltiple, que representó el 35,4 por ciento del saldo total, mostró un incremento de 11,3 por ciento; y el otorgado por las instituciones no bancarias, que concentró el 59,0 por ciento, creció 3,1 por ciento interanual, como resultado del mayor crédito otorgado por las cajas municipales (3,9 por ciento).
- Por tipo de crédito, el saldo de crédito a personas subió 8,0 por ciento, explicado por el aumento del crédito hipotecario (14,0 por ciento) y de consumo (7,5 por ciento); de igual modo, el dirigido a empresas se expandió en 4,3 por ciento.
- Por moneda, el saldo de crédito en moneda extranjera creció 198,2 por ciento, y en moneda nacional 4,6 por ciento. Por ello, la dolarización de los créditos aumentó de 0,5 en abril de 2019 a 1,5 en abril de 2020.

CUADRO Nº 9
CRÉDITO
(Saldos en millones de soles)

	A abril			
	2019	2020	Estruct. % 2020	Var. Nom. Abr-20 / Abr-19
Banco de la Nación 1/	39	39	5,2	-0,6
Agrobanco 2/	4	3	0,4	-15,7
Banca Múltiple	235	261	35,4	11,3
Instituciones No Bancarias	422	436	59,0	3,1
Financieras	63	62	8,4	-1,2
Cajas Municipales	360	374	50,6	3,9
Cajas Rurales	0	0	0,0	-
Edpymes	0	0	0,0	-
TOTAL	700	739	100,0	5,6
Empresas	456	476	64,4	4,3
Personas	243	263	35,6	8,0
Consumo	226	243	32,9	7,5
Hipotecario	17	20	2,7	14,0
MN	696	728	98,5	4,6
ME	4	11	1,5	198,2

1/ Considera solo los créditos de consumo e hipotecario.

2/ No considera los créditos a las demás empresas del sistema financiero.

Fuente: SBS.

Elaboración: BCRP, Sucursal Cusco. Departamento de Estudios Económicos.

**GRÁFICO Nº 4
EVOLUCIÓN DEL CRÉDITO**

(Variación % respecto a similar periodo del año anterior)

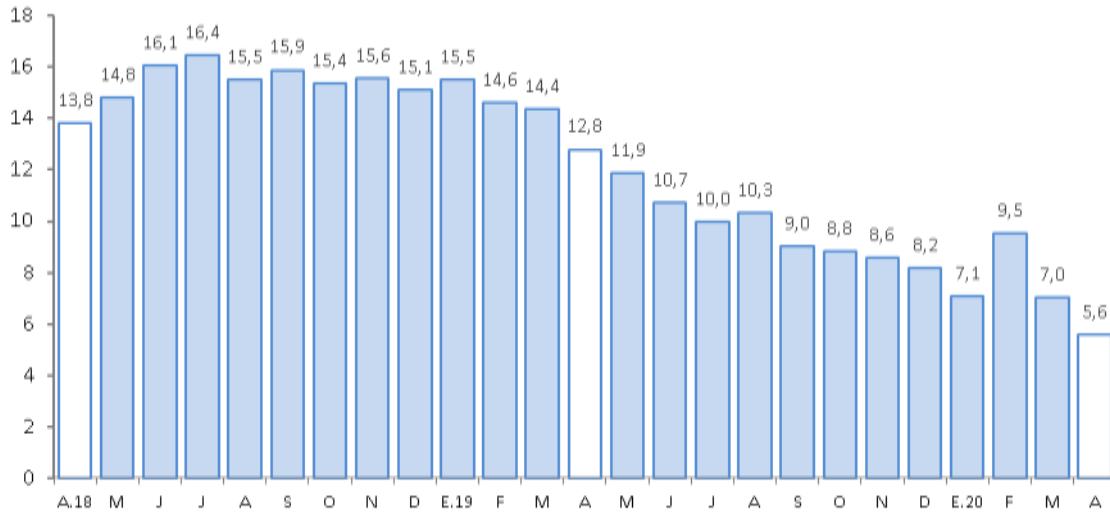

Fuente: SBS.

Elaboración: BCRP, Sucursal Cusco. Departamento de Estudios Económicos.

- Al cierre del mes de marzo de 2020, el coeficiente de morosidad fue 4,9 por ciento, mayor en 0,3 de punto porcentual respecto al mismo mes de 2019. A nivel de componentes, la morosidad en las instituciones no bancarias (4,7 por ciento) se incrementó en 0,8 de punto porcentual; en cambio, en la banca múltiple (4,7 por ciento) fue menor en 0,2 de punto porcentual.

**GRÁFICO Nº 5
TASA DE MOROSIDAD 1/ 2/**
(Porcentaje)

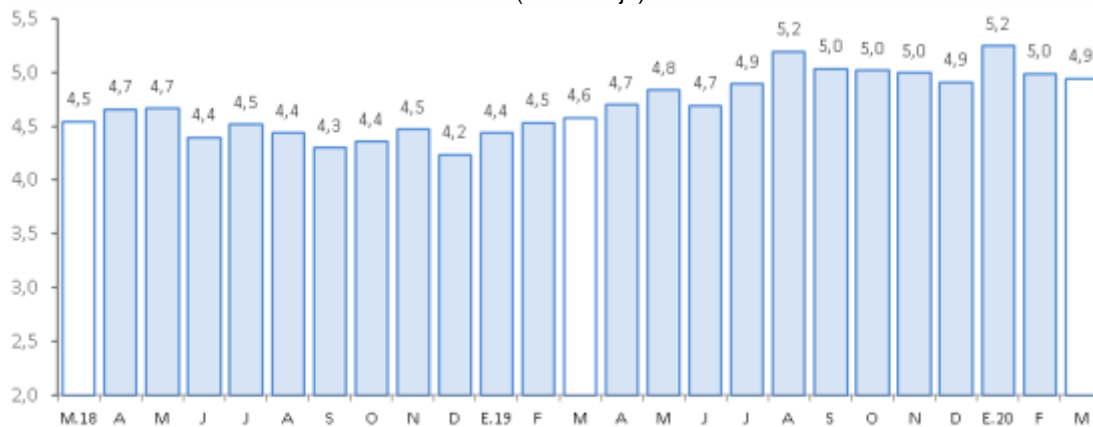

1/ Preliminar.

2/ Morosidad= (créditos vendidos+créditos en cobranza judicial)/colocaciones brutas.

Fuente: SBS.

Elaboración: BCRP, Sucursal Cusco. Departamento de Estudios Económicos.

2. Depósitos

- El saldo de depósitos (S/ 421 millones) aumentó 13,9 por ciento interanual en abril.
- Se registró incrementos en los depósitos de ahorro (21,1 por ciento), a plazo (7,0 por ciento) y a la vista (2,6 por ciento).



- Por tipo de instituciones, el saldo de depósito en la banca múltiple y las instituciones no bancarias registraron un crecimiento de 15,3 y 6,7 por ciento interanual, respectivamente; destacando en las instituciones no bancarias, el incremento de los saldos en las cajas municipales (7,0 por ciento).
- El saldo de depósitos en moneda nacional, que representó el 88,9 por ciento del total, creció 14,4 por ciento; y el saldo en moneda extranjera aumentó 10,1 por ciento. Así, el ratio de dolarización disminuyó 0,4 de punto porcentual.

**CUADRO N° 10
DEPÓSITOS**
(Saldos en millones de soles)

	A abril			
	2019	2020	Estruct. % 2020	Var. Nom. Abr-20 / Abr-19
Banco de la Nación	66	82	19,5	24,9
Banca Múltiple	171	197	46,7	15,3
Instituciones No Bancarias	133	142	33,7	6,7
Financieras	6	6	1,3	-0,8
Cajas Municipales	127	136	32,4	7,0
Cajas Rurales	0	0	0,0	-
TOTAL	369	421	100,0	13,9
Vista	79	81	19,2	2,6
Ahorro	206	249	59,2	21,1
A plazo	85	91	21,7	7,0
MN	327	374	88,9	14,4
ME	42	47	11,1	10,1

Fuente: SBS.

Elaboración: BCRP, Sucursal Cusco. Departamento de Estudios Económicos.

**GRÁFICO N° 6
EVOLUCIÓN DE LOS DEPÓSITOS**
(Variación % respecto a similar periodo del año anterior)

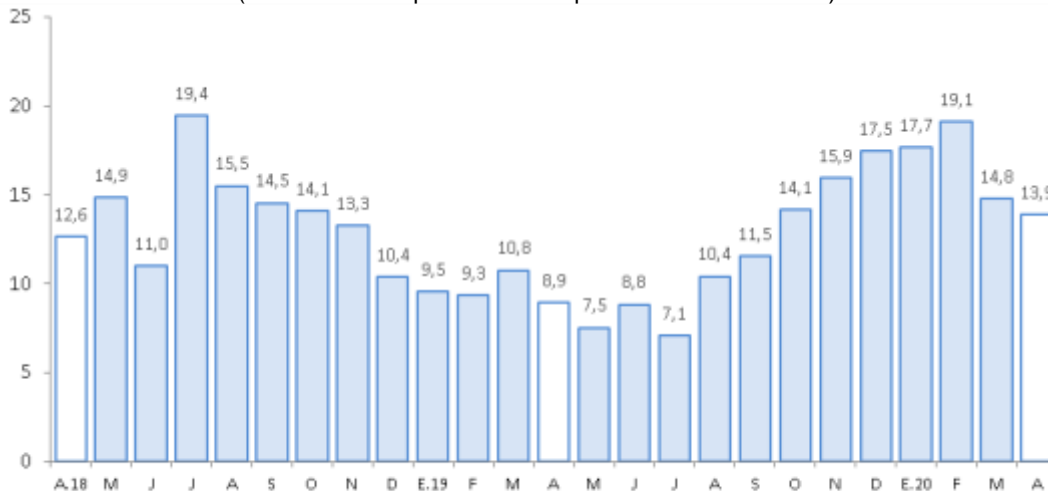

Fuente: SBS.

Elaboración: BCRP, Sucursal Cusco. Departamento de Estudios Económicos.



V. EJECUCIÓN DEL PRESUPUESTO DE GASTOS DEL GOBIERNO GENERAL

1. Gasto no financiero

- La ejecución del Presupuesto en Madre de Dios (S/ 275 millones) aumentó 75,1 por ciento en abril, explicado por los mayores gastos corrientes (330,5 por ciento).
- En el mismo sentido, el gasto entre enero y abril (S/ 440 millones) se incrementó en 45,0 por ciento, los dos componentes que conforman el gasto se incrementaron: el gasto corriente se expandió 83,8 por ciento y la formación bruta de capital 4,0 por ciento.

2. Gastos corrientes

- Los gastos corrientes (S/ 162 millones) se elevó de forma considerable, en 330,5 por ciento. El gasto en bienes y servicios experimentó el mayor incremento (848,1 por ciento), seguido de transferencias (248,4 por ciento) y remuneraciones (5,0 por ciento). En el caso del mayor gasto en bienes y servicios, fue debido al pago que realizó el Gobierno nacional (S/ 112 millones) para la conservación vial por niveles de servicio de la red concesionada (IIRSA Sur Tramo 3).
- Con ello, entre enero y abril, los gastos corrientes se expandieron 83,8 por ciento, asociado a los mayores desembolsos en bienes y servicios (204,3 por ciento), transferencias (87,7 por ciento) y remuneraciones (2,5 por ciento).

3. Formación bruta de capital

- El gasto en inversión (S/ 113 millones) disminuyó 5,2 por ciento en abril en términos reales, explicado por los menores gastos en los Gobiernos locales (-57,8 por ciento), en el Gobierno regional (-21,6 por ciento) y en el Gobierno nacional (-0,7 por ciento). El gasto por sectores mostró que los Gobiernos locales disminuyeron sus desembolsos en saneamiento, de S/ 4,3 millones en abril de 2019 a S/ 0,3 de millón en abril de 2020; el Gobierno regional registró un menor gasto en educación, de alrededor de S/ 2,9 millones respecto a lo ejecutado en abril de 2019; y en el Gobierno nacional el gasto en educación también fue menor en S/ 600 mil respecto a lo desembolsado en abril de 2019. No obstante, la inversión creció 4,0 por ciento entre enero y abril.
- En cuanto al avance de la inversión pública, en enero - abril, los tres niveles de gobierno ejecutaron en conjunto el 30,3 por ciento del Presupuesto Institucional Modificado (PIM). El Gobierno nacional registró un avance de 38,2 por ciento, los Gobiernos locales 19,9 por ciento y el Gobierno regional 18,7 por ciento.

CUADRO N° 11
EJECUCIÓN DEL PRESUPUESTO DE GASTOS DEL GOBIERNO GENERAL
(Millones de soles)

	Abril			Enero - Abril		
	2019	2020	Var. % Real	2019	2020	Var. % Real
I. GASTOS CORRIENTES	37	162	330,5	153	286	83,8
Gobierno Nacional	16	139	741,9	70	198	176,5
Gobierno Regional	18	20	11,2	71	75	2,9
Gobiernos Locales	3	3	-2,9	11	14	20,3
Remuneraciones	19	21	5,0	81	85	2,5
Gobierno Nacional	6	6	-9,1	24	26	7,0
Gobierno Regional	12	14	13,8	54	55	0,1
Gobiernos Locales	1	1	-12,5	4	4	6,9
Bienes y Servicios	13	125	848,1	54	169	204,3
Gobierno Nacional	6	117	1 871,4	32	142	335,7
Gobierno Regional	5	5	2,6	15	18	14,3
Gobiernos Locales	2	2	1,6	7	9	27,8
Transferencias 1/	5	16	248,4	17	32	87,7
Gobierno Nacional	4	15	277,2	14	30	104,2
Gobierno Regional	0	1	33,2	2	2	-9,0
Gobiernos Locales	0	0	-5,0	0	0	24,8
II. FORMACIÓN BRUTA DE CAPITAL	117	113	-5,2	145	154	4,0
Gobierno Nacional	103	104	-0,7	112	113	-0,8
Gobierno Regional	9	7	-21,6	24	24	0,2
Gobiernos Locales	6	3	-57,8	9	16	71,8
III. OTROS GASTOS DE CAPITAL 2/	0	0	-	0	0	-
GASTO NO FINANCIERO TOTAL (I+II+III)	154	275	75,1	298	440	45,0
<i>Gobierno Nacional</i>	<i>119</i>	<i>243</i>	<i>100,4</i>	<i>182</i>	<i>311</i>	<i>67,6</i>
<i>Gobierno Regional</i>	<i>26</i>	<i>27</i>	<i>0,4</i>	<i>95</i>	<i>99</i>	<i>2,2</i>
<i>Gobiernos Locales</i>	<i>9</i>	<i>6</i>	<i>-39,1</i>	<i>21</i>	<i>30</i>	<i>43,6</i>

1/ Incluye el pago de pensiones, donaciones y otros gastos corrientes.

2/ Incluye donaciones y transferencias.

Fuente: MEF.

Elaboración: BCRP, Sucursal Cusco. Departamento de Estudios Económicos.



GRÁFICO Nº 7
EVOLUCIÓN DE LA FORMACIÓN BRUTA DE CAPITAL
 (Variación % real respecto al similar periodo del año anterior)

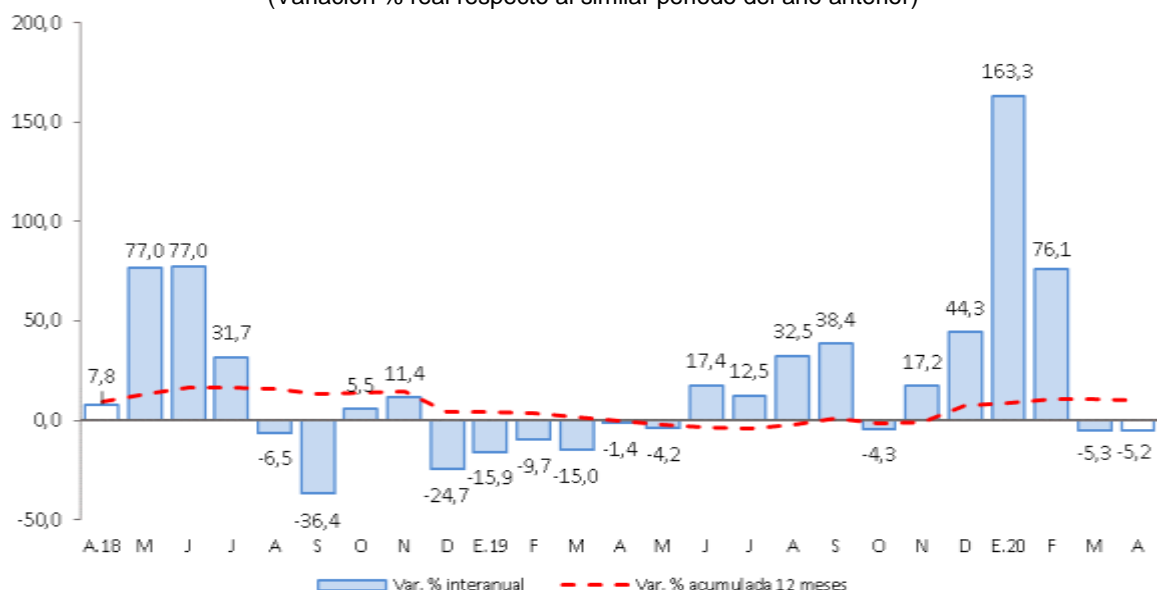

Fuente: MEF.
 Elaboración: BCRP, Sucursal Cusco. Departamento de Estudios económicos.

- Los principales proyectos desarrollados por el Gobierno nacional, en abril, fueron:
 - Construcción del puente Salvación y accesos en el distrito de Manu, provincia de Manu (S/ 175 mil).
 - Restauración de áreas degradadas (S/ 76 mil).
- En el Gobierno regional, los principales proyectos desarrollados fueron:
 - Mejoramiento del camino vecinal Centro Pastora - Chorrillos - Túpac Amaru - Tres Islas, de la provincia de Tambopata (S/ 2,8 millones).
 - Mejoramiento vial de la Av. Alameda de La Cultura de la ciudad de Puerto Maldonado, distrito de Tambopata (S/ 450 mil).
- Por último, en los Gobiernos locales los proyectos más destacados fueron:
 - Creación del sistema de agua potable y disposición de excretas en la CC.NN. centro poblado de Puerto Arturo, en el distrito de Las Piedras (S/ 148 mil).
 - Creación del servicio de agua potable y saneamiento en el Kotsimba, distrito de Inambari (S/ 128 mil).



VI. ANEXOS

BANCO CENTRAL DE RESERVA DEL PERÚ – SUCURSAL CUSCO

ANEXO 1

MADRE DE DIOS: PRODUCCIÓN AGROPECUARIA 1/
(Toneladas)

PRODUCTOS	2019									2020				PRODUCTOS
	Abr.	May.	Jun.	Jul.	Ago.	Set.	Oct.	Nov.	Dic.	Ene.	Feb.	Mar.	Abr.	
AGRÍCOLA														AGRÍCOLA
Achiote	1	3	2	1	0	0	0	0	0	0	0	0	0	Achiote
Arroz cáscara	314	217	243	314	294	395	380	263	272	1 119	2 453	1 421	722	Arroz cáscara
Brachiaria	72 738	71 167	70 730	72 895	72 561	75 265	76 318	79 492	81 380	82 075	92 760	87 395	89 886	Brachiaria
Cacao	114	180	200	192	149	142	58	32	21	25	41	80	145	Cacao
Café	4	5	8	0	0	0	0	0	0	0	0	3	6	Café
Caña de azúcar	114	151	130	174	147	162	154	119	148	185	178	170	0	Caña de azúcar
Camote	41	28	401	39	44	40	49	48	38	39	37	29	29	Camote
Carambola	12	12	14	15	13	10	12	7	4	8	9	8	0	Carambola
Coco	49	56	53	57	42	38	35	39	42	57	57	67	0	Coco
Cocona	22	32	32	35	23	16	20	15	22	25	30	33	0	Cocona
Copoazú	70	48	44	48	43	0	0	0	0	78	0	0	0	Copoazú
Frijol grano seco	0	0	4	88	110	0	0	0	0	0	0	0	0	Frijol grano seco
Lima	48	58	69	91	73	11	0	0	0	0	0	0	0	Lima
Limón	60	69	56	49	38	35	37	38	53	55	46	61	54	Limón
Maíz amarillo duro	2 188	0	319	635	288	0	0	0	201	4 613	8 850	5 111	2 401	Maíz amarillo duro
Maíz choclo	0	0	0	0	0	0	0	0	0	0	0	0	0	Maíz choclo
Mandarina	130	151	99	103	18	0	0	0	0	0	0	0	71	Mandarina
Mango	0	0	0	0	0	29	90	133	66	0	0	0	0	Mango
Naranja	244	272	205	246	154	87	25	0	0	0	0	126	247	Naranja
Pijuayo	31	0	0	0	0	0	0	0	0	45	80	81	0	Pijuayo
Palta	0	0	0	0	0	77	182	195	153	0	0	0	0	Palta
Papaya	3 205	3 180	3 425	3 002	2 882	3 344	3 145	3 349	3 300	2 195	2 948	2 549	2 391	Papaya
Pasto yarahua	1 409	1 510	1 526	1 321	1 562	1 577	1 372	1 653	1 514	2 250	0	0	0	Pasto yarahua
Piña	550	625	508	646	498	476	453	533	471	448	580	546	619	Piña
Plátano	2 629	2 994	2 998	3 078	3 130	3 139	3 190	3 196	3 027	2 450	2 651	2 042	2 332	Plátano
Sandía	0	0	69	164	145	102	101	124	102	76	68	38	29	Sandía
Uncucha	55	58	59	79	78	68	63	48	64	68	0	0	0	Uncucha
Yuca	1 454	1 563	1 571	1 544	1 439	1 495	1 685	1 642	1 740	1 651	1 514	1 350	1 429	Yuca
Zapallo	0	0	0	21	32	7	7	0	0	0	0	0	0	Zapallo
PECUARIA														PECUARIA
Carne de ave 2/	760	796	716	851	931	740	857	769	1 155	783	632	717	750	Carne de ave 2/
Carne de ovino 2/	3	3	3	3	3	3	3	4	4	3	3	3	2	Carne de ovino 2/
Carne de porcino 2/	83	89	80	100	88	94	87	90	94	86	80	82	69	Carne de porcino 2/
Carne de vacuno 2/	185	191	217	220	192	213	201	177	201	222	187	188	186	Carne de vacuno 2/
Huevos	308	319	349	317	307	270	244	235	222	300	282	299	305	Huevos
Leche	132	132	129	121	113	138	147	143	136	215	142	137	126	Leche

1/ Cifras preliminares.

2/ Peso neto.

FUENTE: MINAGRI.

Elaboración: BCRP, Sucursal Cusco. Departamento de Estudios Económicos.

ANEXO 2

**MADRE DE DIOS : PRODUCCIÓN PESQUERA 1/
(kg)**

SUBSECTORES	2019												2020	SUBSECTORES	
	Ene.	Feb.	Mar.	Abr.	May.	Jun.	Jul.	Ago.	Set.	Oct.	Nov.	Dic.	Ene.		
CHD															CHD
1. Fresco	44 535	50 692	42 052	55 905	49 099	45 151	46 030	39 269	51 555	35 728	50 034	52 013	39 267	1. Fresco	

† Cifras preliminar.

Fuente: PRODUCE.

Elaboración: BCRP, Sucursal Cusco. Departamento de Estudios Económicos.



ANEXO 3

MADRE DE DIOS: PRODUCCIÓN MINERA 1/

	2019									2020				
	Abr.	May.	Jun.	JuL.	Ago.	Set.	Oct.	Nov.	Dic.	Ene.	Feb.	Mar.	Abr.	
1. MINERÍA METÁLICA 2/														1. MINERÍA METÁLICA 2/
Oro (Onzas troy)	18 448	18 481	19 021	19 519	18 659	17 556	18 004	18 066	17 771	16 343	16 592	9 046	246	Oro (Onzas troy)

1/ Cifras preliminares.

2/ Contenido fino.

Fuente: MINEM.

Elaboración: BCRP, Sucursal Cusco. Departamento de Estudios Económicos.



ANEXO 4

MADRE DE DIOS: EXPORTACIÓN POR GRUPO DE PRODUCTO 1/
(Valor FOB - Miles de US\$)

	2019									2020				
	Abr.	May.	Jun.	Jul.	Ago.	Set.	Oct.	Nov.	Dic.	Ene.	Feb.	Mar.	Abr.	
Productos tradicionales	1 842	1 371	3 000	2 632	3 747	3 421	2 551	3 266	4 451	3 626	4 542	1 989	1 548	Productos tradicionales
Mineros	1 842	1 371	3 000	2 632	3 747	3 421	2 551	3 266	4 451	3 626	4 542	1 989	1 548	Mineros
Productos no tradicionales	1 768	2 346	1 677	2 086	1 174	1 204	716	842	882	775	1 307	941	1 053	Productos no tradicionales
Agropecuarios	908	1 372	925	1 433	958	789	440	668	473	268	605	624	758	Agropecuarios
Maderas y papeles	861	974	752	652	215	412	276	174	408	506	701	317	294	Maderas y papeles
Metal-mecánicos	0	0	0	0	0	4	0	0	0	0	0	0	0	Metal-mecánicos
Minerales no metálicos	0	0	0	0	0	0	0	0	0	0	0	0	0	Minerales no metálicos
Pesqueros	0	0	0	0	0	0	0	0	0	0	0	0	0	Pesqueros
Químicos	0	0	0	0	0	0	0	0	0	0	0	0	0	Químicos
TOTAL EXPORTACIONES	3 610	3 717	4 677	4 717	4 921	4 625	3 268	4 108	5 333	4 400	5 849	2 930	2 600	TOTAL EXPORTACIONES

1/ Cifras preliminares.

Fuente: SUNAT.

Elaboración: BCRP, Sucursal Cusco. Departamento de Estudios Económicos.



ANEXO 5

MADRE DE DIOS: EXPORTACIÓN POR GRUPO DE PRODUCTO 1/

(Valor FOB - Miles de US\$)

	2019									2020				
	Abr.	May.	Jun.	Jul.	Ago.	Set.	Oct.	Nov.	Dic.	Ene.	Feb.	Mar.	Abr.	
Productos tradicionales	1 842	1 371	3 000	2 632	3 747	3 421	2 551	3 266	4 451	3 626	4 542	1 989	1 548	Productos tradicionales
Mineros	1 842	1 371	3 000	2 632	3 747	3 421	2 551	3 266	4 451	3 626	4 542	1 989	1 548	Mineros
Oro	1 842	1 371	3 000	2 632	3 747	3 421	2 551	3 266	4 451	3 626	4 542	1 989	1 548	Oro
Productos no tradicionales	1 768	2 346	1 677	2 086	1 174	1 204	716	842	882	775	1 307	941	1 053	Productos no tradicionales
Agropecuarios	908	1 372	925	1 433	958	789	440	668	473	268	605	624	758	Agropecuarios
Cacao	0	0	0	127	0	0	130	0	0	63	0	0	0	Cacao
Demás frutos de cáscara	0	0	0	0	0	0	0	0	0	0	0	0	0	Demás frutos de cáscara
Habas	0	0	0	0	0	0	0	0	0	0	0	0	0	Habas
Nueces del Brasil con cáscara	0	0	0	0	0	0	0	0	0	1	0	0	0	Nueces del Brasil con cáscara
Nueces del Brasil sin máscara, frescas o secas	901	1 363	919	1 297	952	778	297	645	468	201	601	621	756	Nueces del Brasil sin máscara, frescas o secas
Quinua	0	0	0	0	0	0	0	0	0	0	0	0	0	Quinua
Resto	7	10	6	9	7	11	13	23	5	4	4	3	2	Resto
Maderas y papeles	861	974	752	652	215	412	276	174	408	506	701	317	294	Maderas y papeles
Demás madera moldurada, de coníferas	0	0	0	0	0	0	0	0	0	0	0	0	0	Demás madera moldurada, de coníferas
Madera aserrada de virola, mahogany y balsa	0	0	0	0	0	0	0	0	0	0	0	0	0	Madera aserrada de virola, mahogany y balsa
Madera moldurada distinta de las coníferas	296	487	441	354	57	206	114	174	395	224	372	182	62	Madera moldurada distinta de las coníferas
Maderas aserradas de las maderas tropicales	0	0	0	101	87	70	55	0	14	246	191	22	233	Maderas aserradas de las maderas tropicales
Tablillas y frisos para parques, distinta de coníferas	564	487	311	197	71	136	107	0	0	30	98	63	0	Tablillas y frisos para parques, distinta de coníferas
Resto	0	0	0	0	0	0	0	0	0	6	41	50	0	Resto
Metal-mecánicos	0	0	0	0	0	4	0	0	0	0	0	0	0	Metal-mecánicos
Pesqueros	0	0	0	0	0	0	0	0	0	0	0	0	0	Pesqueros
Químicos	0	0	0	0	0	0	0	0	0	0	0	0	0	Químicos
Sidero-metalúrgicos y joyería	0	0	0	0	0	0	0	0	0	0	0	0	0	Sidero-metalúrgicos y joyería
Resto	0	0	0	0	0	0	0	0	0	0	0	0	0	Resto
TOTAL EXPORTACIONES	3 610	3 717	4 677	4 717	4 921	4 625	3 268	4 108	5 333	4 400	5 849	2 930	2 600	TOTAL EXPORTACIONES

1/ Cifras preliminares.

Fuente: SUNAT.

Elaboración: BCRP, Sucursal Cusco. Departamento de Estudios Económicos.



ANEXO 6

MADRE DE DIOS: IMPORTACIÓN SEGÚN USO O DESTINO ECONÓMICO 1/
(Valor FOB en miles de US\$)

TIPO	2019									2020				TIPO
	Abr.	May.	Jun.	Jul.	Ago.	Set.	Oct.	Nov.	Dic.	Ene.	Feb.	Mar.	Abr.	
I. BIENES DE CONSUMO	977	971	789	980	1 215	937	891	852	1 743	771	1 139	1 380	1 478	I. BIENES DE CONSUMO
Duradero	0	1	67	0	4	0	1	0	1	1	0	0	0	Duradero
No duradero	977	970	723	980	1 212	937	890	852	1 742	770	1 139	1 380	1 478	No duradero
II. INSUMOS	441	639	452	273	463	531	466	463	1 087	85	457	265	71	II. INSUMOS
Combustibles, lubricantes y conexos	0	0	0	0	2	0	0	0	5	0	27	0	5	Combustibles, lubricantes y conexos
Materias primas para la agricultura	27	15	12	15	16	33	27	73	73	16	1	13	22	Materias primas para la agricultura
Materias primas para la industria	414	624	440	258	446	499	439	390	1 009	69	428	252	44	Materias primas para la industria
III. BIENES DE CAPITAL	89	218	153	171	344	131	598	112	347	67	262	301	0	III. BIENES DE CAPITAL
Equipo de transporte	0	0	11	0	0	1	0	0	0	2	0	0	0	Equipo de transporte
Materiales de construcción	82	115	109	171	260	112	481	112	234	0	227	180	0	Materiales de construcción
Para la agricultura	6	61	15	0	52	0	75	0	26	40	0	7	0	Para la agricultura
Para la industria	0	42	18	0	31	18	41	0	87	25	35	114	0	Para la industria
TOTAL IMPORTACIONES	1 507	1 828	1 394	1 424	2 023	1 600	1 954	1 428	3 176	923	1 858	1 946	1 549	TOTAL IMPORTACIONES

1/ Cifras preliminares.

Fuente: SUNAT.

Elaboración: BCRP, Sucursal Cusco. Departamento de Estudios Económicos.



ANEXO 7

MADRE DE DIOS: IMPORTACIÓN SEGÚN USO O DESTINO ECONÓMICO 1/
(Valor FOB en miles de US\$)

TIPO	2019									2020				TIPO
	Abr.	May.	Jun.	Jul.	Ago.	Set.	Oct.	Nov.	Dic.	Ene.	Feb.	Mar.	Abr.	
I. BIENES DE CONSUMO	977	971	789	980	1 215	937	891	852	1 743	771	1 139	1 380	1 478	I. BIENES DE CONSUMO
Duradero	0	1	67	0	4	0	1	0	1	1	0	0	0	Duradero
Muebles y otro equipo para el hogar	0	0	0	0	0	0	0	0	0	0	0	0	0	Muebles y otro equipo para el hogar
Obj.de adorno de uso personal, instrumento musical y otros	0	1	3	0	0	0	1	0	1	1	0	0	0	Obj.de adorno de uso personal, instrumento musical y otros
Utensilios domésticos	0	0	64	0	3	0	0	0	0	0	0	0	0	Utensilios domésticos
No duradero	977	970	723	980	1 212	937	890	852	1 742	770	1 139	1 380	1 478	No duradero
Bebidas	0	0	0	0	0	0	0	0	0	0	0	0	0	Bebidas
Otros bienes de consumo no duradero	28	65	0	30	58	70	0	0	40	45	0	0	0	Otros bienes de consumo no duradero
Productos alimenticios elaborados	569	763	601	805	818	803	775	705	1 503	461	738	816	1 300	Productos alimenticios elaborados
Productos alimenticios primarios	379	143	122	146	335	64	114	147	199	264	388	563	178	Productos alimenticios primarios
II. INSUMOS	441	639	452	273	463	531	466	463	1 087	85	457	265	71	II. INSUMOS
Combustibles, lubricantes y conexos	0	0	0	0	2	0	0	0	5	0	27	0	5	Combustibles, lubricantes y conexos
Combustibles semielaborados	0	0	0	0	2	0	0	0	5	0	0	0	5	Combustibles semielaborados
Lubricantes	0	0	0	0	0	0	0	0	0	0	27	0	0	Lubricantes
Materias primas para la agricultura	27	15	12	15	16	33	27	73	73	16	1	13	22	Materias primas para la agricultura
Alimentos para animales elaborados	27	15	12	15	16	33	27	13	30	15	0	13	22	Alimentos para animales elaborados
Alimentos para animales semielaborados	0	0	0	0	0	0	0	60	44	1	0	0	0	Alimentos para animales semielaborados
Materias primas para la industria	414	624	440	258	446	499	439	390	1 009	69	428	252	44	Materias primas para la industria
Productos agropecuarios no alimenticios elaborados	0	0	0	0	40	0	63	21	115	63	42	129	0	Productos agropecuarios no alimenticios elaborados
Productos agropecuarios no alimenticios primarios	0	0	0	0	0	0	0	0	0	0	18	0	0	Productos agropecuarios no alimenticios primarios
Productos agropecuarios no alimenticios semielaborados	29	0	209	0	152	0	11	168	161	0	155	16	32	Productos agropecuarios no alimenticios semielaborados
Productos alimenticios primarios	152	250	95	35	168	278	162	50	446	6	18	0	12	Productos alimenticios primarios
Productos alimenticios semielaborados	22	0	0	23	0	22	0	25	0	0	0	0	0	Productos alimenticios semielaborados
Productos mineros elaborados	212	375	135	201	86	199	203	126	257	0	196	108	0	Productos mineros elaborados
Productos químico - farmacéuticos primarios	0	0	0	0	0	0	0	0	30	0	0	0	0	Productos químico - farmacéuticos primarios
Productos químico - farmacéuticos semielaborados	0	0	0	0	0	0	0	0	0	0	0	0	0	Productos químico - farmacéuticos semielaborados
III. BIENES DE CAPITAL	89	218	153	171	344	131	598	112	347	67	262	301	0	III. BIENES DE CAPITAL
Equipo de transporte	0	0	11	0	0	1	0	0	0	2	0	0	0	Equipo de transporte
Equipos de transporte-equipos rodantes de transporte	0	0	11	0	0	0	0	0	0	2	0	0	0	Equipos de transporte-equipos rodantes de transporte
Equipos de transporte-partes y accesorios de equipo de transporte	0	0	0	0	0	1	0	0	0	0	0	0	0	Equipos de transporte-partes y accesorios de equipo de transporte
Materiales de construcción	82	115	109	171	260	112	481	112	234	0	227	180	0	Materiales de construcción
Materiales de construcción - elaborados	82	115	109	171	260	112	481	112	234	0	227	180	0	Materiales de construcción - elaborados
Materiales de construcción - semielaborados	0	0	0	0	0	0	0	0	0	0	0	0	0	Materiales de construcción - semielaborados
Para la agricultura	6	61	15	0	52	0	75	0	26	40	0	7	0	Para la agricultura
Bienes de capital para la agricultura-maquinas y herramientas	0	54	15	0	52	0	75	0	26	40	0	7	0	Bienes de capital para la agricultura-maquinas y herramientas
Bienes de capital para la agricultura-otro equipo para la agricultura	0	0	0	0	0	0	0	0	0	0	0	0	0	Bienes de capital para la agricultura-otro equipo para la agricultura
De mas bienes de capital	6	6	0	0	0	0	0	0	0	0	0	0	0	De mas bienes de capital
Para la industria	0	42	18	0	31	18	41	0	87	25	35	114	0	Para la industria
Bienes de capital para la industria-herramientas	0	0	0	0	28	1	20	0	75	0	0	0	0	Bienes de capital para la industria-herramientas
Bienes de capital para la industria-maquinas y aparatos de ofic. serv. y científicos	0	0	0	0	2	0	1	0	2	0	0	0	0	Bienes de capital para la industria-maquinas y aparatos de ofic. serv. y científicos
Bienes de capital para la industria-otro equipo fijo	0	34	18	0	1	9	16	0	9	22	31	114	0	Bienes de capital para la industria-otro equipo fijo
Bienes de capital para la industria-partes y accesorios de maquinaria industrial	0	8	0	0	1	8	4	0	0	3	4	0	0	Bienes de capital para la industria-partes y accesorios de maquinaria industrial
TOTAL IMPORTACIONES	1 507	1 828	1 394	1 424	2 023	1 600	1 954	1 428	3 176	923	1 858	1 946	1 549	TOTAL IMPORTACIONES

1/ Cifras preliminares.

Fuente: SUNAT.

Elaboración: BCRP, Sucursal Cusco, Departamento de Estudios Económicos.



ANEXO 8

MADRE DE DIOS: CRÉDITOS 1/
(Saldos en millones de Soles)

ENTIDADES FINANCIERAS	2019										2020				ENTIDADES FINANCIERAS
	Abr.	May.	Jun.	Jul.	Ago.	Set.	Oct.	Nov.	Dic.	Ene.	Feb.	Mar.	Abr.		
I. Banco de la nación 2/	39	39	39	39	39	40	40	40	40	40	40	40	39	39	I. Banco de la nación 2/
II. Agrobanco 3/	4	3	3	3	4	3	3	3	3	3	3	3	3	3	II. Agrobanco 3/
III. Banca múltiple	235	238	239	241	243	246	250	255	258	254	267	264	261	261	III. Banca múltiple
IV. Instituciones no bancarias	422	426	427	430	434	436	437	441	445	445	448	441	436	436	IV. Instituciones no bancarias
Financieras	63	63	63	63	64	63	63	63	63	63	63	63	62	62	Financieras
Cajas Municipales	360	363	364	367	370	373	374	378	382	381	385	378	374	374	Cajas Municipales
Cajas Rurales	0	0	0	0	0	0	0	0	0	0	0	0	0	0	Cajas Rurales
Edpymes	0	0	0	0	0	0	0	0	0	0	0	0	0	0	Edpymes
TOTAL	700	706	708	714	720	725	731	739	746	741	758	748	739	739	TOTAL
En M/N	696	702	705	711	717	722	728	736	741	739	746	736	728	728	En M/N
En M/E	4	3	3	3	3	3	3	3	4	3	11	11	11	11	En M/E

1/ Cifras Preliminares.

2/ Considera solo los créditos de consumo e hipotecario.

3/ No considera los créditos a las demás empresas del sistema financiero.

Fuente: SBS.

Elaboración: BCRP, Sucursal Cusco. Departamento de Estudios Económicos.



ANEXO 9

MADRE DE DIOS: CARTERA PESADA 1/
(En porcentajes)

ENTIDADES FINANCIERAS	2019										2020			ENTIDADES FINANCIERAS
	Mar.	Abr.	May.	Jun.	Jul.	Ago.	Set.	Oct.	Nov.	Dic.	Ene.	Feb.	Mar.	
I. Banco de la nación	3,2	3,4	3,4	3,4	3,4	3,5	3,4	3,5	3,5	3,5	3,5	3,6	3,7	I. Banco de la nación
II. Agrobanco	71,0	73,5	77,5	79,6	83,5	82,0	88,4	89,9	91,4	90,0	90,2	88,0	87,0	II. Agrobanco
III. Banca múltiple	4,9	5,0	5,1	4,6	4,9	5,2	5,2	5,0	4,9	5,0	5,3	4,8	4,7	III. Banca múltiple
IV. Instituciones no bancarias	3,9	4,1	4,2	4,3	4,4	4,6	4,6	4,6	4,6	4,4	4,8	4,7	4,7	IV. Instituciones no bancarias
Cajas Municipales	3,9	4,0	4,2	4,2	4,4	4,5	4,5	4,5	4,6	4,5	4,9	4,7	4,7	Cajas Municipales
Cajas Rurales de Ahorro y Crédito	0,0	0,0	0,0	0,0	0,0	0,0	0,0	0,0	0,0	0,0	0,0	0,0	0,0	Cajas Rurales de Ahorro y Crédito
Edpymes	0,0	0,0	0,0	0,0	0,0	0,0	0,0	0,0	0,0	0,0	0,0	0,0	0,0	Edpymes
Financieras	4,0	4,1	4,5	4,7	4,8	5,4	5,1	5,0	4,9	3,8	4,4	4,5	4,5	Financieras
TOTAL	4,6	4,7	4,8	4,7	4,9	5,2	5,0	5,0	5,0	4,9	5,2	5,0	4,9	TOTAL

1/ Cifras Preliminares.

Fuente: SBS.

Elaboración: BCRP, Sucursal Cusco. Departamento de Estudios Económicos.



ANEXO 10

MADRE DE DIOS: DEPÓSITOS 1/
(Saldos en millones de Soles)

ENTIDADES FINANCIERAS	2019									2020				ENTIDADES FINANCIERAS
	Abr.	May.	Jun.	Jul.	Ago.	Set.	Oct.	Nov.	Dic.	Ene.	Feb.	Mar.	Abr.	
I. Banco de la nación	66	66	67	69	71	74	81	78	79	81	77	79	82	I. Banco de la nación
II. Banca múltiple	171	178	174	179	185	187	194	199	206	204	210	197	197	II. Banca múltiple
III. Instituciones no bancarias	133	137	138	142	144	147	149	150	152	154	155	147	142	III. Instituciones no bancarias
Financieras	6	6	6	6	6	7	7	7	7	7	7	6	6	Financieras
Cajas Municipales	127	131	132	136	138	141	142	143	145	146	148	141	136	Cajas Municipales
Cajas Rurales	0	0	0	0	0	0	0	0	0	0	0	0	0	Cajas Rurales
TOTAL	369	381	379	390	400	409	423	428	437	439	442	424	421	TOTAL
En M/N	327	340	340	348	358	366	378	385	389	393	390	376	374	En M/N
En M/E	42	41	39	42	42	43	45	43	48	46	52	48	47	En M/E

1/ Cifras Preliminares.

Fuente: SBS.

Elaboración: BCRP, Sucursal Cusco. Departamento de Estudios Económicos.



ANEXO 11

MADRE DE DIOS: EJECUCIÓN DEL PRESUPUESTO PÚBLICO
(Millones de Soles)

TIPO	2019									2020				TIPO
	Abr.	May.	Jun.	Jul.	Ago.	Set.	Oct.	Nov.	Dic.	Ene.	Feb.	Mar.	Abr.	
I. GASTOS CORRIENTES	37	53	38	71	41	43	38	52	181	32	50	43	162	I. GASTOS CORRIENTES
Gobierno Nacional	16	29	15	33	29	20	12	26	128	12	28	19	139	Gobierno Nacional
Gobierno Regional	18	19	18	32	8	19	21	22	45	18	18	19	20	Gobierno Regional
Gobiernos Locales	3	4	4	6	5	4	4	4	8	2	4	5	3	Gobiernos Locales
Remuneraciones	19	20	20	33	8	20	21	21	30	22	21	22	21	Remuneraciones
Gobierno Nacional	6	7	6	7	6	6	6	8	8	7	6	7	6	Gobierno Nacional
Gobierno Regional	12	12	13	25	1	13	14	12	21	14	13	14	14	Gobierno Regional
Gobiernos Locales	1	1	1	1	1	1	1	1	2	1	1	1	1	Gobiernos Locales
Bienes y Servicios	13	27	15	30	19	18	23	26	61	8	23	13	125	Bienes y Servicios
Gobierno Nacional	6	18	7	20	10	10	14	15	35	3	16	5	117	Gobierno Nacional
Gobierno Regional	5	6	5	6	6	6	6	9	20	4	4	5	5	Gobierno Regional
Gobiernos Locales	2	3	3	4	3	3	3	3	6	1	2	4	2	Gobiernos Locales
Transferencias 1/	5	6	4	7	14	5	-6	5	89	1	6	8	16	Transferencias 1/
Gobierno Nacional	4	5	2	5	13	4	-7	4	85	1	5	8	15	Gobierno Nacional
Gobierno Regional	0	1	1	1	1	1	1	0	3	1	0	0	1	Gobierno Regional
Gobiernos Locales	0	0	0	0	0	0	0	0	0	0	0	0	0	Gobiernos Locales
II. FORMACIÓN BRUTA DE CAPITAL	117	17	23	24	24	24	130	33	75	9	16	14	113	II. FORMACIÓN BRUTA DE CAPITAL
Gobierno Nacional	103	4	6	3	6	5	108	11	24	3	4	2	104	Gobierno Nacional
Gobierno Regional	9	11	14	19	17	15	19	17	39	4	6	7	7	Gobierno Regional
Gobiernos Locales	6	2	4	3	2	3	4	5	12	2	6	6	3	Gobiernos Locales
III. OTROS GASTOS DE CAPITAL 2/	0	0	0	0	0	7	0	38	0	0	0	0	0	III. OTROS GASTOS DE CAPITAL 2/
GASTO NO FINANCIERO TOTAL (I+II+III)	154	70	62	95	66	74	168	123	255	41	66	58	275	GASTO NO FINANCIERO TOTAL (I+II+III)
Gobierno Nacional	119	33	21	35	35	25	120	76	152	15	32	21	243	Gobierno Nacional
Gobierno Regional	26	30	32	51	25	42	41	39	83	22	24	26	27	Gobierno Regional
Gobiernos Locales	9	6	8	8	7	7	8	9	20	4	9	11	6	Gobiernos Locales

1/ Incluye el pago de pensiones, donaciones y otros gastos corrientes.

2/ Incluye donaciones y transferencias.

Información actualizada al 30 de abril de 2020.

Fuente: MEF.

Elaboración: BCRP, Sucursal Cusco. Departamento de Estudios Económicos.



ANEXO 12

MADRE DE DIOS: INGRESOS CORRIENTES DEL GOBIERNO CENTRAL 1/
(Millones de soles)

INGRESOS	2019										2020				INGRESOS
	Abr.	May.	Jun.	Jul.	Ago.	Set.	Oct.	Nov.	Dic.	Ene.	Feb.	Mar.	Abr.		
I. INGRESOS TRIBUTARIOS	8	7	6	7	7	8	8	8	8	8	9	7	6	3	I. INGRESOS TRIBUTARIOS
1. Impuestos a los ingresos	5	4	4	4	4	5	5	5	5	5	6	5	3	1	1. Impuestos a los ingresos
- Personas Naturales	1	1	1	1	1	1	1	1	1	1	1	1	1	1	- Personas Naturales
- Personas Jurídicas	2	2	2	3	3	3	3	4	3	4	3	2	1	1	- Personas Jurídicas
- Regularización	2	1	0	0	0	0	0	0	0	0	1	0	1	0	- Regularización
2. Impuestos a la importación	0	0	0	0	0	0	0	0	0	0	0	0	0	0	2. Impuestos a la importación
3. Impuesto General a las Ventas	1	2	1	1	2	1	2	1	2	2	2	2	1	1	3. Impuesto General a las Ventas
- Operaciones Internas	1	1	1	1	1	1	2	1	1	1	1	1	0	0	- Operaciones Internas
- Operaciones Externas	0	0	0	0	0	0	0	0	1	1	1	1	1	1	- Operaciones Externas
4. Impuesto Selectivo al Consumo	0	0	0	0	0	0	0	0	0	0	0	0	0	0	4. Impuesto Selectivo al Consumo
5. Otros Ingresos tributarios	2	2	1	1	1	1	1	1	1	1	1	1	0	0	5. Otros Ingresos tributarios
II. INGRESOS NO TRIBUTARIOS	0	0	0	0	0	0	0	0	0	0	0	0	0	0	II. INGRESOS NO TRIBUTARIOS
INGRESOS CORRIENTES (I+II)	8	7	6	7	7	8	8	8	8	8	9	7	6	3	INGRESOS CORRIENTES (I+II)

1/ Debido al redondeo de los datos parciales, los totales pueden diferir de la suma de las partes.

Fuente: SUNAT.

Elaboración: BCRP, Sucursal Cusco. Departamento de Estudios Económicos.

