



BANCO CENTRAL DE RESERVA DEL PERÚ

Madre de Dios: Síntesis de Actividad Económica - Abril 2020 -

**Departamento de Estudios Económicos
Sucursal Cusco**

Junio de 2020

Actividad Primaria

- El **sector agropecuario** se expandió 4,2 por ciento interanual en abril, explicado por una mayor producción de arroz cáscara y maíz amarillo duro. Asimismo, en enero y abril, la producción agropecuaria creció 9,9 por ciento.
- El **sector pesca** decreció 13,2 por ciento interanual en enero, resultado de un menor desembarque de yahuarachi, zúngaro y paco.
- La **actividad minera** disminuyó 98,7 por ciento en abril, explicado por las medidas de aislamiento que el Gobierno decretó. Con este resultado, entre enero y abril, la actividad se contrajo en 47,4 por ciento con respecto al mismo periodo del año previo.

Otros Indicadores de Actividad Económica

- El **saldo de crédito** alcanzó S/ 739 millones al cierre del mes de abril, mostrando un crecimiento de 5,6 por ciento con respecto a similar mes de 2019; debido a los mayores créditos a personas (8,0 por ciento) y empresas (4,3 por ciento).
- El gasto en **formación bruta de capital** ascendió a S/ 113 millones, monto menor en 5,2 por ciento con respecto a similar mes del año previo. El menor gasto fue explicado por los menores avances en los tres niveles de Gobierno. No obstante, entre enero y abril el gasto creció 4,0 por ciento, impulsado por un mayor avance en los Gobiernos locales y el Gobierno regional.

Cusco: otros indicadores de actividad económica (Variación % respecto a similar mes del año anterior)

	Nov.19	Dic.19	Ene.20	Feb.20	Mar.20	Abr.20
Arribos a los establecimientos de hospedaje	↑ 1,6	↓ -0,7	n.d	n.d	n.d	n.d
Crédito total 1/	↑ 8,6	↑ 8,2	↑ 7,1	↑ 9,5	↑ 7,0	↑ 5,6
Crédito de consumo 1/	↑ 9,3	↑ 7,7	↑ 7,9	↑ 11,2	↑ 9,9	↑ 7,5
Crédito hipotecario 1/	↑ 23,2	↑ 23,9	↑ 23,1	↑ 19,8	↑ 14,7	↑ 14,0
Formación bruta de capital 2/	↑ 17,2	↑ 44,3	↑ 163,3	↑ 76,1	↓ -5,3	↓ -5,2

1/ En términos nominales.

2/ En términos reales.

Fuentes: BCRP, Sucursal Cusco. MINCETUR, SBS y MEF.

La producción agropecuaria se incrementó en 4,2 por ciento en abril, debido a una mayor producción del subsector agrícola (8,2 por ciento). Con ello, el sector creció 9,9 por ciento hasta abril.

Producción de principales productos agropecuarios 1/

(Miles de toneladas)

Subsectores	Estructura Porcentual 2018 2/	Abril			Enero - Abril					
		2019	2020	Var.%	Contribución al crecimiento 3/		2019	2020	Var.%	Contribución al crecimiento 3/
AGRICOLA	59,6			8,2	5,0				15,6	10,1
Orientada al mercado externo y agroindustria 2/	12,7			14,6	2,3				15,2	3,6
Cacao	3,6	0,1	0,1	27,2	1,2	0,2	0,3	34,7	0,7	
Maíz amarillo duro	8,5	2,2	2,4	9,7	1,1	18,5	21,0	13,4	2,9	
Café	0,0	0,0	0,0	50,0	0,1	0,0	0,0	28,6	0,0	
Achiote	0,0	0,0	0,0	-100,0	0,0	0,0	0,0	-100,0	0,0	
Caña de azúcar	0,1	0,1	0,0	-100,0	-0,1	0,4	0,5	28,1	0,0	
Mango	0,1	0,0	0,0	-	-	0,0	0,0	-	-	
Palta	0,4	0,0	0,0	-	-	0,0	0,0	-	-	
Orientada al mercado interno 2/	46,9			5,9	2,7			15,8	6,5	
Brachiaria	20,6	72,7	89,9	23,6	4,7	271,0	352,1	29,9	5,1	
Arroz cáscara	3,8	0,3	0,7	129,9	2,6	4,3	5,7	33,8	2,1	
Piña	1,4	0,6	0,6	12,5	0,2	1,6	2,2	34,5	0,4	
Naranja	0,3	0,2	0,2	1,2	0,0	0,4	0,4	-4,1	0,0	
Pasto yarahua	0,4	1,4	0,0	-100,0	-0,4	5,0	2,3	-54,8	-0,2	
Plátano	6,6	2,6	2,3	-11,3	-0,8	9,5	9,5	-0,3	0,0	
Copoazú	0,6	0,1	0,0	-100,0	-0,8	0,4	0,1	-79,9	-0,8	
Papaya	8,5	3,2	2,4	-25,4	-1,8	10,4	10,1	-2,6	-0,1	
PECUARIO	40,4			-2,0	-0,8			-0,5	-0,2	
Carne de ave 4/	23,5	0,8	0,8	-1,3	-0,3	2,9	2,9	-0,8	-0,1	
Carne de porcino 4/	2,2	0,1	0,1	-16,9	-0,4	0,3	0,3	-3,6	-0,1	
Huevos	7,1	0,3	0,3	-1,0	-0,1	1,2	1,2	-1,8	-0,1	
Carne de ovino 4/	0,1	0,0	0,0	-33,3	0,0	0,0	0,0	-15,4	0,0	
Leche	0,8	0,1	0,1	-4,5	0,0	0,6	0,6	-1,3	0,0	
SECTOR AGROPECUARIO	100,0			4,2	4,2			9,9	9,9	

1/ Cifras preliminares.

2/ Estimado a precios del 2007.

3/ Con base en la estructura de similar período 2019.

4/ Peso neto.

Fuente: MNAGRI.

Elaboración: BCRP, Sucursal Cusco, Departamento de Estudios Económicos.

- La expansión del **subsector agrícola** (8,2 por ciento) fue explicado por la mayor producción orientada al mercado externo y agroindustria (14,6 por ciento) y al mercado interno (5,9 por ciento). En el primer grupo se observó una mayor producción de cacao (27,2 por ciento) y maíz amarillo duro (9,7 por ciento); y en el segundo grupo se registró una mayor producción de arroz cáscara (129,9 por ciento) y piña (12,5 por ciento), siendo moderado por una menor producción de papaya (-25,4 por ciento). Entre enero y abril, la actividad agrícola registró un incremento de 15,6 por ciento, asociada a la mayor producción de arroz cáscara (33,8 por ciento) y maíz amarillo duro (13,4 por ciento).
- La caída del **subsector pecuario** (-2,0 por ciento) fue explicada por la menor producción de carne de porcino (-16,9 por ciento) y carne de ave (-1,3 por ciento). Así, en los cuatro primeros meses del año el sector disminuyó 0,5 por ciento.

La actividad pesquera decreció 13,2 por ciento interanual, por un menor desembarque de yahuarachi (-47,4 por ciento), zúngaro (-36,3 por ciento) y paco (-11,5 por ciento); siendo atenuado en parte por una mayor producción de boquichico (115,8 por ciento).

Producción pesquera 1/ (En TM)

Subsectores	Enero		Var. %
	2019	2020	
Consumo Humano Directo (CHD)			
Fresco	45	39	-11,8
SECTOR PESCA 2/			-13,2

1/ Cifras preliminares.

2/ Estimado a precios de 2007.

Fuente: PRODUCE.

Elaboración: BCRP, Sucursal Cusco. Departamento de Estudios Económicos.

Evolución de la producción pesquera 1/ (Var.% real respecto a similar mes del año anterior)

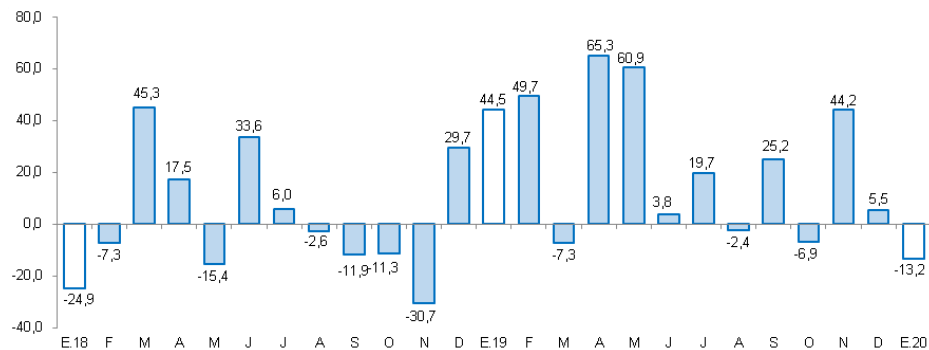

1/ A precios de 2007

Fuente: Ministerio de la Producción

La actividad minera se contrajo en 98,7 por ciento en abril; asimismo, cayó 47,4 por ciento en los primeros cuatro meses.

Producción minera e hidrocarburos 1/

(Var. % real respecto al mismo periodo del año anterior)

Mineral	Estructura Porcentual 2018 2/	Abril			Enero - Abril				
		2019	2020	Var.%	Contribución 3/	2019	2020	Var.%	Contribución 3/
Oro (Onzas troy)	100,0	18 448	246	-98,7	-98,7	80 330	42 227	-47,4	-47,4
SECTOR MINERÍA 2/	100,0			-98,7	-98,7			-47,4	-47,4

1/ Cifras preliminares.

2/ Estimado a precios de 2007.

3/ Con base en la estructura de similar periodo de 2019.

Fuente: Ministerio de Energía y Minas (MINEM).

Elaboración: BCRP, Sucursal Cusco, Departamento de Estudios Económicos.

- La **producción minera** disminuyó 98,7 por ciento interanual, la producción de oro descendió de 18 448 a 246 onzas troy. Con ello, en enero - abril, la actividad mostró una caída de 47,4 por ciento.
- En abril, el precio del oro se ubicó en US\$/oz.tr. 1 683,0; mayor en 5,7 por ciento respecto al mes previo (US\$/oz.tr. 1 592,0).

Evolución de la producción minera

(Var.% real respecto a similar mes del año anterior)

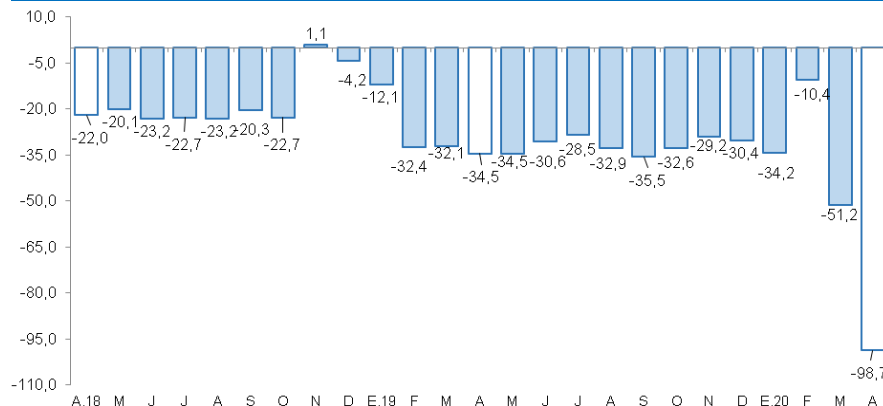

Fuente: MINEM.

Elaboración: BCRP, Sucursal Cusco, Departamento de Estudios Económicos.

Cotización internacional de oro

(US\$/oz.tr. promedio mensual)

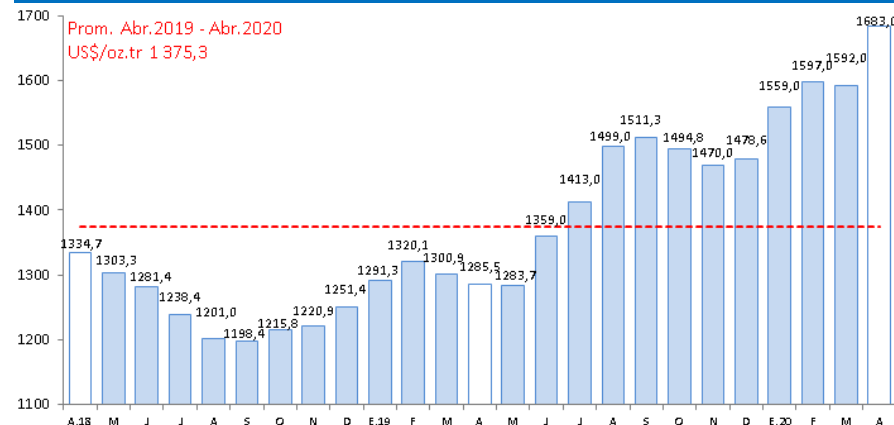

Fuente: Reuters y BCRP.

Los créditos sumaron S/ 739 millones en abril, creciendo 5,6 por ciento comparado con similar mes de 2019. El crédito a personas creció 8,0 por ciento y a empresas 4,3 por ciento.

Crédito

(SalDOS a fin de periodo en millones de soles)

	A abril			
	2019	2020	Estruct. % 2020	Var. Nom. Abr-20 / Abr-19
Banco de la Nación 1/	39	39	5,2	-0,6
Agrobanco 2/	4	3	0,4	-15,7
Banca Múltiple	235	261	35,4	11,3
Instituciones No Bancarias	422	436	59,0	3,1
Financieras	63	62	8,4	-1,2
Cajas Municipales	360	374	50,6	3,9
Cajas Rurales	0	0	0,0	-
Edpymes	0	0	0,0	-
TOTAL	700	739	100,0	5,6
Empresas	456	476	64,4	4,3
Personas	243	263	35,6	8,0
Consumo	226	243	32,9	7,5
Hipotecario	17	20	2,7	14,0
MN	696	728	98,5	4,6
ME	4	11	1,5	198,2

1/ Considera solo los créditos de consumo e hipotecario.

2/ No considera los créditos a las demás empresas del sistema financiero.

Fuente: SBS.

Elaboración: BCRP, Sucursal Cusco. Departamento de Estudios Económicos.

- Al cierre del mes de marzo de 2020, el **coeficiente de morosidad** fue 4,9 por ciento, mayor en 0,3 de punto porcentual respecto al mismo mes de 2019. A nivel de componentes, la morosidad en las instituciones no bancarias (4,7 por ciento) se incrementó en 0,8 de punto porcentual; en cambio, en la banca múltiple (4,7 por ciento) fue menor en 0,2 de punto porcentual.

Evolución del crédito

(Var. % con respecto a similar mes del año anterior)

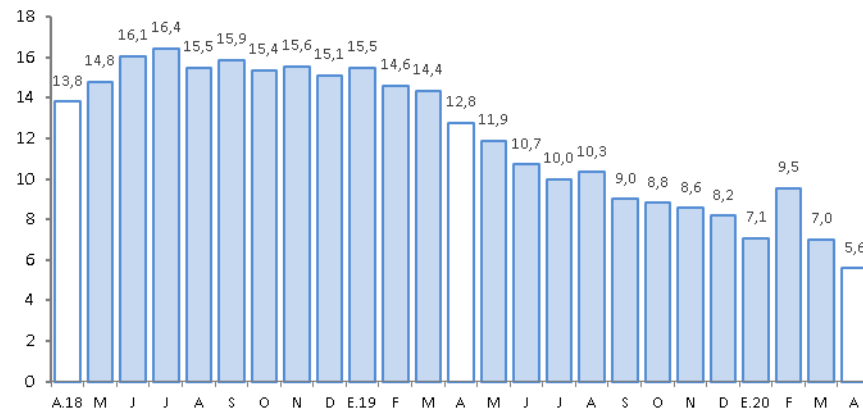

Fuente: SBS.

Elaboración: BCRP, Sucursal Cusco. Departamento de Estudios Económicos.

Tasa de morosidad 1/

(Porcentaje)

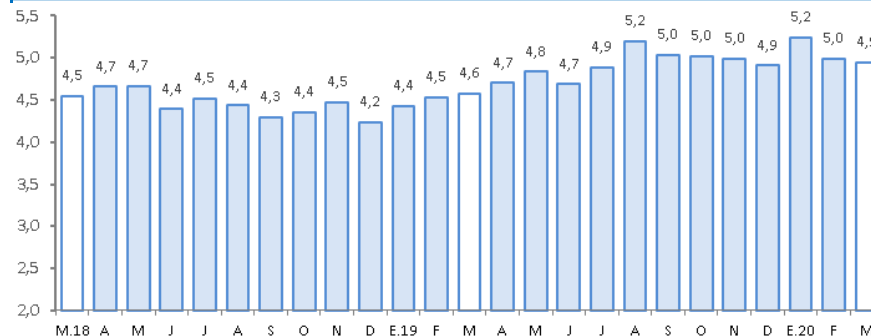

1/ Preliminar.

2/ Morosidad = (créditos vencidos + créditos en cobranza judicial) / colocaciones brutas.

Fuente: SBS.

Elaboración: BCRP, Sucursal Cusco. Departamento de Estudios Económicos.

Los depósitos sumaron S/ 421 millones en abril, monto mayor en 13,9 por ciento respecto a abril de 2019. Los depósitos de ahorro crecieron 21,1 por ciento, a plazo 7,0 por ciento y a la vista 2,6 por ciento.

Depósitos

(Saldos a fin de periodo en millones de soles)

	A abril			
	2019	2020	Estruct. % 2020	Var. Nom. Abr-20 / Abr-19
Banco de la Nación	66	82	19,5	24,9
Banca Múltiple	171	197	46,7	15,3
Instituciones No Bancarias	133	142	33,7	6,7
Financieras	6	6	1,3	-0,8
Cajas Municipales	127	136	32,4	7,0
Cajas Rurales	0	0	0,0	-
TOTAL	369	421	100,0	13,9
Vista	79	81	19,2	2,6
Ahorro	206	249	59,2	21,1
A plazo	85	91	21,7	7,0
MN	327	374	88,9	14,4
ME	42	47	11,1	10,1

Fuente: SBS.

Elaboración: BCRP, Sucursal Cusco. Departamento de Estudios Económicos.

Evolución de los depósitos

(Var.% con respecto a similar mes del año anterior)

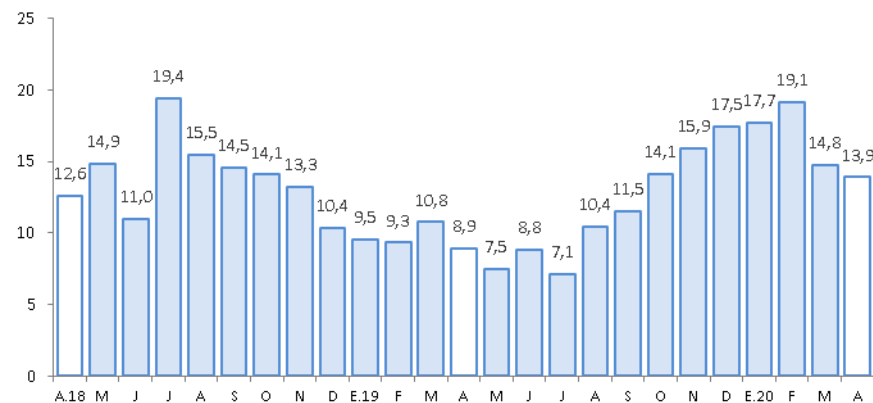

Fuente: SBS.

Elaboración: BCRP, Sucursal Cusco. Departamento de Estudios Económicos.

La formación bruta de capital (S/ 113 millones) disminuyó 5,2 por ciento interanual, debido a los menores gastos en los tres niveles de Gobierno. Sin embargo, hasta abril, la inversión se expandió 4,0 por ciento.

Formación bruta de capital (En millones de soles)

	Abril			Enero - Abril		
	2019	2020	Var. % Real	2019	2020	Var. % Real
Formación bruta de capital	117	113	-5,2	145	154	4,0
Gobierno Nacional	103	104	-0,7	112	113	-0,8
Gobierno Regional	9	7	-21,6	24	24	0,2
Gobiernos Locales	6	3	-57,8	9	16	71,8

Fuente: MEF

Elaboración: BCRP, Sucursal Cusco. Departamento de Estudios Económicos.

Evolución de la formación bruta de capital (Var.% real con respecto a similar mes del año anterior)

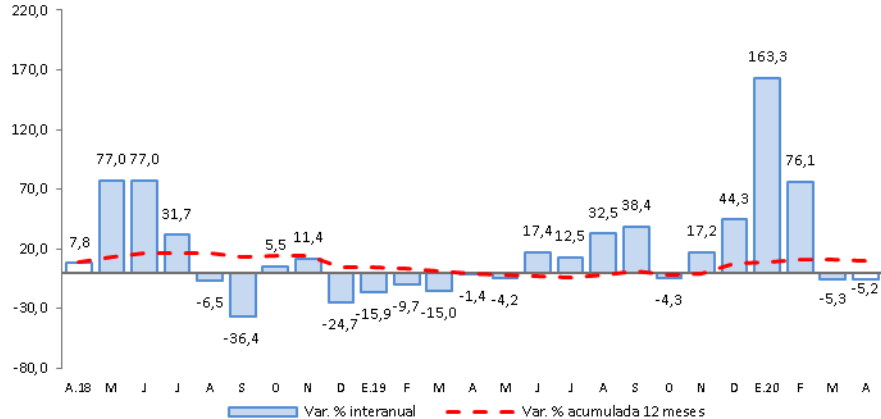

Fuente: MEF.

Elaboración: BCRP, Sucursal Cusco. Departamento de Estudios Económicos.

- Los principales proyectos desarrollados por el **Gobierno nacional**, en abril, fueron:
 - ✓ Construcción del puente Salvación y accesos en el distrito de Manu, provincia de Manu (S/ 175 mil).
 - ✓ Restauración de áreas degradadas (S/ 76 mil).
- En el **Gobierno regional**, los principales proyectos desarrollados fueron:
 - ✓ Mejoramiento del camino vecinal Centro Pastora - Chorrillos - Túpac Amaru - Tres Islas, de la provincia de Tambopata (S/ 2,8 millones).
 - ✓ Mejoramiento vial de la Av. Alameda de La Cultura de la ciudad de Puerto Maldonado, distrito de Tambopata (S/ 450 mil).
- Por último, en los **Gobiernos locales** los proyectos más destacados fueron:
 - ✓ Creación del sistema de agua potable y disposición de excretas en la CC.NN. centro poblado de Puerto Arturo, en el distrito de Las Piedras (S/ 148 mil).
 - ✓ Creación del servicio de agua potable y saneamiento en el Kotsimba, distrito de Inambari (S/ 128 mil).