

BANCO CENTRAL DE RESERVA DEL PERÚ
SUCURSAL CUSCO



MADRE DE DIOS: Síntesis de Actividad Económica
Noviembre 2019¹

Departamento de Estudios Económicos

¹ En la elaboración del presente informe participaron Víctor Chique, Juniors Sánchez y José Apaza.

ÍNDICE

	<i>Página</i>
RESUMEN EJECUTIVO	3
I. ACTIVIDAD PRODUCTIVA.....	5
1. Actividad Primaria	5
1.1 Sector agropecuario	5
1.2 Sector pesca	6
1.3 Sector minería	7
2. Otros indicadores sectoriales	8
2.1 Arribos a los establecimientos de hospedaje.....	8
II. ASPECTOS LABORALES	9
1. Empleo.....	9
III. SECTOR EXTERNO.....	10
1. Exportaciones	10
2. Importaciones	12
IV. CRÉDITO Y DEPÓSITOS.....	13
1. Crédito	13
2. Depósitos	14
V. EJECUCIÓN DEL PRESUPUESTO DE GASTOS DEL GOBIERNO GENERAL.....	16
1. Gasto no financiero.....	16
2. Gastos corrientes.....	16
3. Formación bruta de capital	16
VI. ENCUESTA DE PERCEPCIÓN REGIONAL	19
VII. ANEXOS	22

RESUMEN EJECUTIVO

Principales hechos de importancia

- En el mes de noviembre, la **actividad primaria** reportó resultados mixtos. El **sector agropecuario** disminuyó 4,9 por ciento interanual; mientras que, el **sector pesca** creció 44,2 por ciento; por su parte, el **sector minería** se contrajo en 29,2 por ciento.
- En **otros indicadores de la actividad económica** del departamento, el **crédito** se incrementó en 8,6 por ciento y los **depósitos** en 15,9 por ciento. Por otro lado, el **empleo formal** registró un crecimiento de 9,2 por ciento; así también, la **formación bruta de capital** mostró una variación positiva de 17,2 por ciento.

Actividad Primaria

- El **sector agropecuario** disminuyó 4,9 por ciento interanual en noviembre, explicado por una menor producción del subsector agrícola (-10,5 por ciento), compensado en parte por el incremento del subsector pecuario (2,2 por ciento). Por contraste, entre enero y noviembre de 2019, el sector agropecuario creció 3,5 por ciento, frente a similar periodo de 2018.
- El **sector pesquero** creció 44,2 por ciento interanual, resultado de un mayor desembarque de la especie zúngaro (125,8 por ciento) y yahuarachi (24,2 por ciento), y por la creciente producción de paco (76,3 por ciento) en las piscigranjas. En el mismo sentido, entre enero y noviembre de 2019, la actividad pesquera se incrementó en 24,1 por ciento interanual.
- La **producción minera** se contrajo en 29,2 por ciento interanual, como consecuencia de las interdicciones que se presentaron en el sector “La Pampa”, ubicado en la provincia de Tambopata. De igual manera, en el acumulado a noviembre de 2019 la producción descendió 30,4 por ciento, explicado por una menor extracción de oro.

Otros Indicadores de Actividad Económica

- El **empleo formal** se expandió en 9,2 por ciento interanual en noviembre, debido a la mayor demanda laboral de los sectores: industria manufacturera (51,5 por ciento), comercio (20,5 por ciento), extractiva (15,3 por ciento), transporte, almacenamiento y comunicaciones (7,2 por ciento) y servicios (0,4 por ciento). Asimismo, durante enero-noviembre de 2019, el empleo formal creció 6,5 por ciento, respecto al mismo periodo de 2018.
- El **crédito** (S/ 739 millones) creció 8,6 por ciento interanual en noviembre, como resultado del aumento del crédito hipotecario (23,2 por ciento), de consumo (9,3 por ciento) y el otorgado a empresas (7,7 por ciento).
- El gasto en **formación bruta de capital** (S/ 33 millones) aumentó 17,2 por ciento interanual en noviembre, explicado por los mayores gastos en el Gobierno nacional (34,1 por ciento), en el Gobierno regional (13,6 por ciento) y en los Gobiernos locales (0,2 por ciento). De igual manera, la inversión en el periodo enero – noviembre de 2019 creció 2,7 por ciento respecto a igual periodo del año previo.

CUADRO N° 1
OTROS INDICADORES DE ACTIVIDAD ECONÓMICA
 (Variación % respecto a similar mes del año anterior)

		Jun.19		Jul.19		Ago.19		Set.19		oct.19		nov.19
Arribos a los establecimientos de hospedaje	↓	-11,8	↑	3,7	↓	-1,7	↓	-1,1		n.d.		n.d.
Empleo formal urbano 1/	↑	3,1	↑	5,5	↑	7,2	↑	5,1	↑	3,8	↑	9,2
Crédito total 2/	↑	10,7	↑	10,0	↑	10,3	↑	9,0	↑	8,8	↑	8,6
Crédito de consumo 2/	↑	16,0	↑	14,6	↑	13,6	↑	13,5	↑	12,3	↑	9,3
Crédito hipotecario 2/	↑	28,5	↑	27,9	↑	28,5	↑	28,2	↑	24,6	↑	23,2
Formación bruta de capital 2/	↑	17,4	↑	12,5	↑	32,5	↑	38,4	↓	-4,3	↑	17,2

1/ En empresas de 10 a más trabajadores situadas en la ciudad de Puerto Maldonado.

2/ En términos nominales.

3/ En términos reales.

Fuentes: BCRP, Sucursal Cusco. MINCETUR, SBS y MEF.

I. ACTIVIDAD PRODUCTIVA

1. Actividad Primaria

1.1 Sector agropecuario

- La producción agropecuaria disminuyó 4,9 por ciento interanual en noviembre, explicado por una menor producción del subsector agrícola (-10,5 por ciento), compensado en parte por el incremento del subsector pecuario (2,2 por ciento). Por contraste, entre enero y noviembre de 2019, el sector agropecuario creció 3,5 por ciento, frente a similar periodo de 2018.
- La reducción del subsector agrícola (-10,5 por ciento) se debió a la menor producción orientada al mercado interno (-14,6 por ciento), contrarrestado por la mayor producción destinada al mercado externo y agroindustria (73,1 por ciento). En el primer grupo, predominó la menor producción de arroz cáscara (-54,7 por ciento) y brachiaria (-44,0 por ciento); por el contrario, en el segundo grupo aumentó la producción de palta (114,3 por ciento) y cacao (45,5 por ciento). De forma contraria, en el periodo enero - noviembre, la actividad agrícola registró un incremento de 2,8 por ciento interanual, asociada a la mayor producción de yuca (23,1 por ciento), plátano (19,6 por ciento), cacao (11,4 por ciento) y maíz amarillo duro (3,9 por ciento).
- La expansión del subsector pecuario (2,2 por ciento) en noviembre, fue consecuencia de la mayor producción de carne de vacuno (4,0 por ciento) y carne de ave (2,7 por ciento). Asimismo, en el acumulado hasta noviembre de 2019, la actividad pecuaria creció 4,6 por ciento, debido a la mayor producción de carne de vacuno (5,9 por ciento) y carne de ave (4,6 por ciento).

CUADRO N° 2
SECTOR AGROPECUARIO 1/
(Miles de Toneladas)

Subsectores	Estructura Porcentual 2017 2/	Noviembre				Enero - Noviembre			
		2018	2019	Var.%	Contribución al crecimiento 3/	2018	2019	Var.%	Contribución al crecimiento 3/
AGRÍCOLA	58,2			-10,5	-5,9			2,8	1,7
Orientada al mercado externo y agroindustria 2/	11,6			73,1	1,9			6,2	0,8
Cacao	3,4	0,0	0,0	45,5	0,5	1,0	1,1	11,4	0,4
Maíz amarillo duro	7,6	0,0	0,0	-	-	19,0	19,7	3,9	0,4
Caña de azúcar	0,1	0,1	0,1	-44,5	0,0	1,5	1,5	2,4	0,0
Achiote	0,0	0,0	0,0	-	-	0,0	0,0	16,7	0,0
Mango	0,1	0,1	0,1	62,2	0,3	0,2	0,3	14,8	0,0
Palta	0,4	0,1	0,2	114,3	1,2	0,4	0,5	3,2	0,0
Café	0,0	0,0	0,0	-	-	0,0	0,0	53,8	0,0
Orientada al mercado interno 2/	46,6			-14,6	-7,8			1,8	0,8
Brachiaria	19,9	79,5	44,5	-44,0	-11,8	789,5	805,2	2,0	0,4
Plátano	6,5	2,7	3,2	18,9	1,7	26,1	31,2	19,6	1,3
Yuca	3,2	1,2	1,6	35,6	1,4	13,2	16,3	23,1	0,7
Piña	1,2	0,5	0,5	4,7	0,1	5,1	5,4	5,7	0,1
Copoazú	0,6	0,0	0,0	-	-	0,6	0,7	21,0	0,1
Naranja	0,3	0,0	0,0	-	-	1,1	1,4	23,6	0,1
Arroz cáscara	3,4	0,6	0,3	-54,7	-2,5	6,6	6,0	-9,3	-0,4
Papaya	9,4	2,2	3,3	53,5	3,2	42,1	32,7	-22,3	-2,0
PECUARIO	41,8			2,2	1,0			4,6	1,8
Carne de ave 4/	23,5	0,7	0,8	2,7	0,7	8,2	8,6	4,6	1,0
Carne de vacuno 4/	7,8	0,2	0,2	4,0	0,3	2,1	2,2	5,9	0,4
Carne de porcino 4/	2,2	0,1	0,1	1,3	0,0	0,8	0,9	15,7	0,3
Carne de ovino 4/	0,1	0,0	0,0	0,0	0,0	0,0	0,0	0,0	0,0
Leche fresca	0,9	0,1	0,1	3,9	0,0	1,4	1,5	8,6	0,1
Huevos	7,3	0,2	0,2	-0,8	-0,1	3,3	3,2	-0,2	0,0
SECTOR AGROPECUARIO	100,0			-4,9	-4,9			3,5	3,5

1/ Cifras preliminares.

2/ Estimado a precios del 2007.

3/ Con base en la estructura de similar periodo 2018.

4/ Peso neto.

Fuente: M INAGRI.

Elaboración: BCRP, Sucursal Cusco. Departamento de Estudios Económicos.



- En cuanto al avance de las siembras entre agosto y noviembre de la actual campaña agrícola 2019/2020, se instalaron 7 917 hectáreas; lo que representó un área inferior en 9,7 por ciento respecto a similar periodo de la campaña anterior. Esta disminución estuvo asociada a una menor superficie sembrada de cultivos transitorios como: arroz (-20,8 por ciento) y maíz amarillo duro (-3,8 por ciento); asimismo, en cultivos permanentes y semipermanentes se redujo en la siembra de cacao (-89,2 por ciento), brachiaria (-77,9 por ciento) y plátano (-41,6 por ciento), principalmente.

CUADRO N° 3
SUPERFICIE SEMBRADA 1/
(Hectáreas)

	Campaña agrícola 2/		Variación	
	2018/2019	2019/2020	Absoluta	Porcentual
CULTIVOS TRANSITORIOS	7 947	7 470	- 477	-6,0
Arroz	1 927	1 527	- 400	-20,8
Maíz amarillo duro	5 695	5 476	- 219	-3,8
Caigua	0	0	0	-
Col	0	0	0	-
Frijol caupi grano seco	0	0	0	-
Lechuga	0	0	0	-
Maíz choclo	0	0	0	-
Sandía	2	3	1	50,0
Camote	9	20	11	122,2
Uncucha	8	21	13	162,5
Yuca	306	423	117	38,2
Otros	0	0	0	-
CULTIVOS PERMANENTES Y SEMIPERMANENTES	817	447	- 370	-45,3
Brachiaria	476	105	- 371	-77,9
Plátano	245	143	- 102	-41,6
Cacao	74	8	- 66	-89,2
Pasto yarahua	4	0	- 4	-100,0
Otros	18	191	173	961,1
Total	8 764	7 917	- 847	-9,7

1/ Cifras preliminares.

2/ En agosto 2019 - noviembre 2019.

Fuente: MINAGRI.

Elaboración: BCRP, Sucursal Cusco. Departamento de Estudios Económicos.

1.2 Sector pesca

- En noviembre de 2019, la actividad pesquera mostró un crecimiento de 44,2 por ciento interanual, resultado de un mayor desembarque de la especie zúngaro (125,8 por ciento) y yahuarachi (24,2 por ciento), y por la creciente producción de paco (76,3 por ciento) en las piscigranjas. La mayor producción fue resultado de crecientes regulares en el río Madre de Dios que permitió la migración estacional de especies hacia toda la zona del Bajo Madre de Dios, que generó un mayor volumen de pesca.
- Así también, entre enero y noviembre de 2019, la actividad pesquera se incrementó en 24,1 por ciento interanual, explicado por un aumento en la producción de gamitana (121,8 por ciento) y paco (61,8 por ciento), mostrando así un mayor crecimiento con respecto a similar periodo de 2018 (-3,0 por ciento).

CUADRO N° 4
SECTOR PESCA 1/
(En toneladas)

Subsectores	Noviembre			Enero - Noviembre		
	2018	2019	Var. %	2018	2019	Var. %
Consumo Humano Directo (CHD)						
Fresco	36	50	40,0	409	510	24,7
SECTOR PESCA 2/			44,2			24,1

1/ Cifras preliminares.

2/ Estimado a precios de 2007.

Fuente: PRODUCE.

Elaboración: BCRP, Sucursal Cusco. Departamento de Estudios Económicos.

1.3 Sector minería

- La producción minera se contrajo en 29,2 por ciento interanual en el mes de noviembre, como consecuencia de las interdicciones que se presentaron en sector “La Pampa”, ubicado en la provincia de Tambopata.
- En el mes de noviembre, la Dirección Regional de Medio Ambiente de la Policía Nacional del Perú y la Fiscalía Especializada en Materia Ambiental (FEMA) ejecutaron operativos de interdicción contra la minería ilegal, en los sectores Delta 1, Delta 4 y Boca Colorado, ubicados en el río Pukiri, distrito Madre de Dios, provincia de Manu; y en campamentos cercanos al río Jayave, provincia de Tambopata.
- De igual forma, en el acumulado a noviembre de 2019, la producción descendió 30,4 por ciento, explicado por una menor extracción de oro.

CUADRO N° 5
SECTOR MINERÍA 1/

Mineral	Estructura Porcentual 2017 2/	Noviembre				Enero - Noviembre			
		2018	2019	Var.%	Contribución 3/	2018	2019	Var.%	Contribución 3/
Oro (Onzas troy)	100,0	25 507	18 066	-29,2	-29,2	301 256	209 636	-30,4	-30,4
SECTOR MINERÍA 2/	100,0			-29,2	-29,2			-30,4	-30,4

1/ Cifras preliminares.

2/ Estimado a precios de 2007.

3/ Con base en la estructura de similar período de 2018.

Fuente: Ministerio de Energía y Minas (MINEM).

Elaboración: BCRP, Sucursal Cusco. Departamento de Estudios Económicos.

GRÁFICO N° 1
EVOLUCIÓN DE LA PRODUCCIÓN MINERA
 (Variación % real respecto al similar periodo del año anterior)

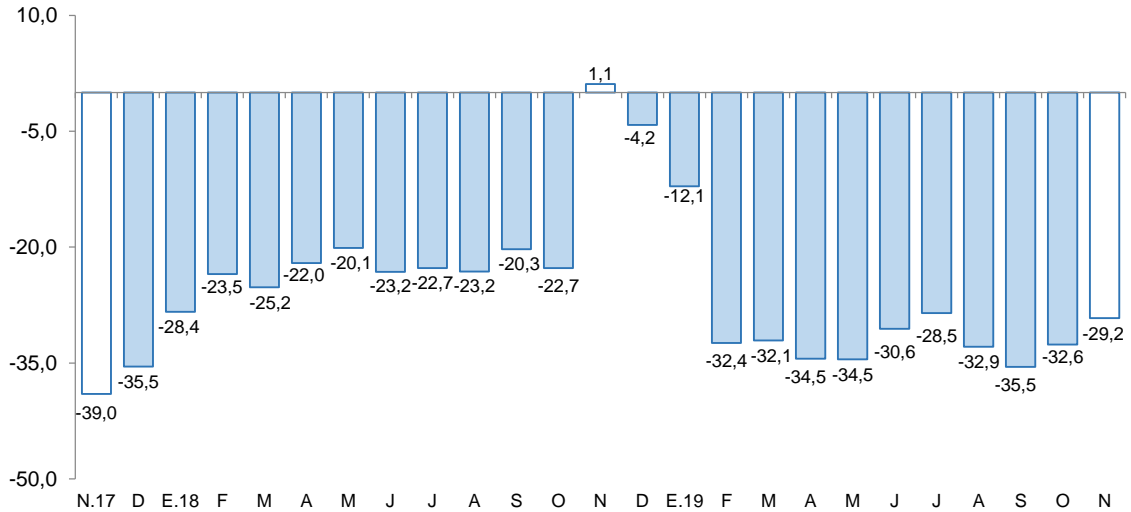

Fuente: MINEM.
 Elaboración: BCRP, Sucursal Cusco, Departamento de Estudios Económicos.

- El precio promedio del oro se ubicó en US\$/oz.tr. 1 470,0; menor en 1,7 por ciento respecto al mes previo (US\$/oz.tr. 1 494,8), explicado por una apreciación del dólar y por la mayor demanda por bonos del tesoro de Estados Unidos.

2. Otros indicadores sectoriales

2.1 Arribos a los establecimientos de hospedaje

- Los arribos de turistas a los establecimientos de hospedaje de Madre de Dios, en setiembre, alcanzaron los 45 316 visitantes, mostrando una reducción de 1,1 por ciento interanual, asociado a los menores arribos de turistas nacionales (-1,8 por ciento), compensado parcialmente por el aumento de turistas extranjeros (1,3 por ciento). Por el contrario, de enero a setiembre de 2019, los arribos a la región crecieron 0,9 por ciento interanual.
- De acuerdo a su procedencia, la disminución de turistas nacionales fue explicado por el menor flujo de turistas provenientes de Ayacucho (-29,9 por ciento), Cusco (-18,0 por ciento) y Puno (-5,2 por ciento), entre los principales; mientras que, la expansión en turistas extranjeros se debió principalmente a las mayores visitas procedentes de Países Bajos (58,0 por ciento), Estados Unidos (44,4 por ciento) y España (22,9 por ciento).

GRÁFICO N° 2
EVOLUCIÓN DE ARRIBOS A ESTABLECIMIENTOS DE HOSPEDAJE
 (Variación % respecto al similar periodo del año anterior)

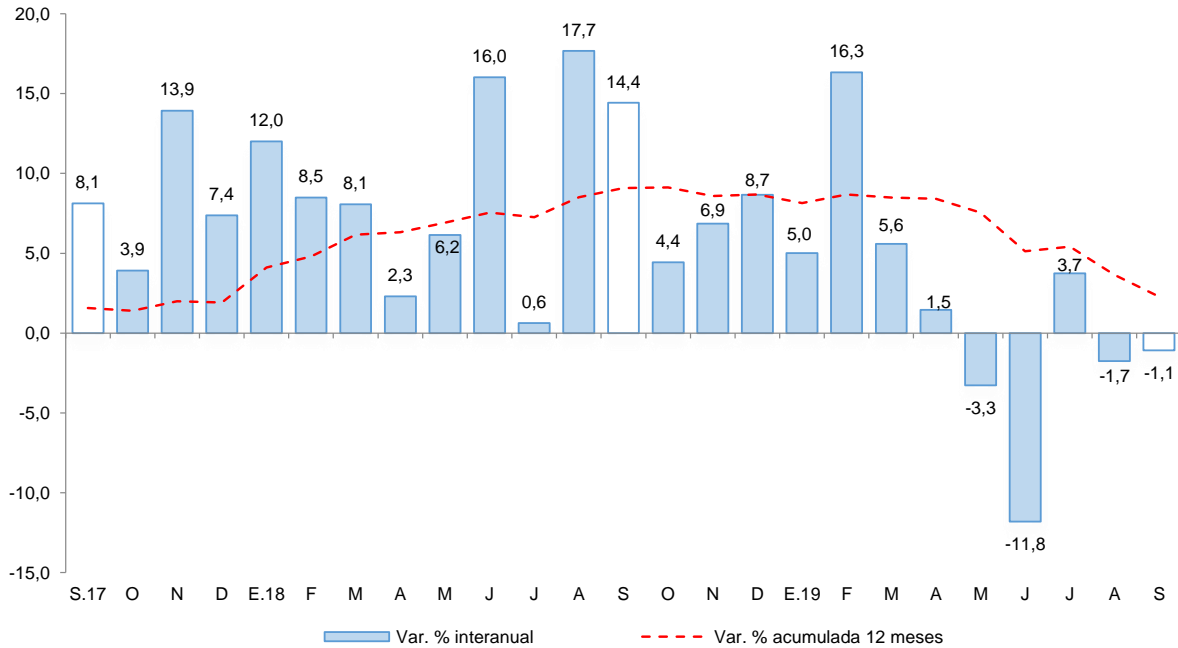

Fuente: MINCETUR - Encuesta Mensual a Establecimientos de Hospedaje Temporal.
 Elaboración: BCRP, Sucursal Cusco. Departamento de Estudios Económicos.

II. ASPECTOS LABORALES

1. Empleo

- El índice de empleo formal en las empresas privadas formales de 10 a más trabajadores de la ciudad de Puerto Maldonado se expandió en 9,2 por ciento interanual en noviembre, debido a la mayor demanda laboral de los sectores: industria manufacturera (51,5 por ciento), comercio (20,5 por ciento), extractiva (15,3 por ciento), transporte, almacenamiento y comunicaciones (7,2 por ciento) y servicios (0,4 por ciento).
- Asimismo, durante enero-noviembre de 2019, el empleo formal creció 6,5 por ciento, respecto al mismo periodo de 2018, asociado a la mayor demanda laboral de los sectores: industria manufacturera (36,8 por ciento), comercio (10,7 por ciento), extractiva (8,1 por ciento), transportes, almacenes y comunicaciones (6,8 por ciento), y servicios (0,5 por ciento).

CUADRO N° 6
CIUDAD DE PUERTO MALDONADO: ÍNDICE MENSUAL DE EMPLEO EN EMPRESAS PRIVADAS
FORMALES DE 10 Y MÁS TRABAJADORES POR RAMA DE ACTIVIDAD ECONÓMICA 1/
 (Octubre 2010=100)

Sector	Noviembre			Enero - Noviembre		
	2018	2019	Var. %	2018	2019	Var. %
Extractiva 2/	115,8	133,5	15,3	116,6	126,0	8,1
Industria manufacturera	27,4	41,5	51,5	26,1	35,7	36,8
Comercio	126,8	152,8	20,5	165,4	183,1	10,7
Transporte, almacenamiento y comunicaciones	67,6	72,5	7,2	67,8	72,4	6,8
Servicios 3/	100,2	100,6	0,4	94,4	94,9	0,5
TOTAL	82,9	90,5	9,2	82,7	88,2	6,5

Nota: La información corresponde al primer día de cada mes.

1/ Cifras preliminares.

2/ Conformada por las subramas agricultura, pesca y minería.

3/ Conformada por las subramas servicios prestados a empresas, restaurantes y hoteles, establecimientos financieros, enseñanza, servicios sociales y comunales; y electricidad, gas y agua.

Fuente: MTPE - Encuesta Nacional de Variación Mensual del Empleo (ENVME).

Elaboración: BCRP, Sucursal Cusco. Departamento de Estudios Económicos.

GRÁFICO N° 3
CIUDAD DE PUERTO MALDONADO: EMPLEO FORMAL URBANO EN EMPRESAS DE 10 A MÁS
TRABAJADORES

(Variación % respecto a similar mes del año anterior)

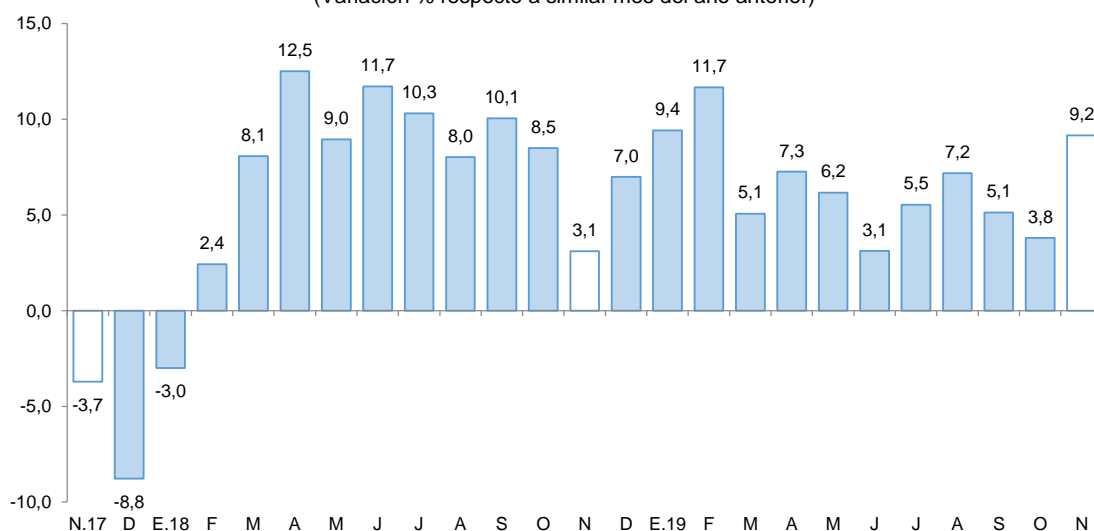

Fuente: MTPE.

Elaboración: BCRP, Sucursal Cusco. Departamento de Estudios Económicos.

III. SECTOR EXTERNO

1. Exportaciones

- Las exportaciones de Madre de Dios totalizaron US\$ 4,1 millones en noviembre, inferior en 25,0 por ciento interanual. Este resultado se debió a la menor exportación de productos no tradicionales (-48,8 por ciento) y tradicionales (-14,8 por ciento).
- Las exportaciones no tradicionales (US\$ 841,9 mil) se contrajeron en 48,8 por ciento, debido al menor envío de productos de madera y papeles (-82,4 por ciento), específicamente madera moldurada, compensado por el incremento de productos agropecuarios (1,9 por ciento), principalmente nueces del Brasil. De igual manera, las exportaciones de productos tradicionales (US\$ 3,3 millones) disminuyeron 14,8 por ciento debido al menor envío de minerales, específicamente oro, el cual representó el 79,5 por ciento del total exportado.

- En el acumulado a noviembre de 2019, las exportaciones (US\$ 45,6 millones) disminuyeron 31,0 por ciento respecto a similar periodo de 2018, debido a las menores exportaciones de productos tradicionales (-31,3 por ciento) y no tradicionales (-30,6 por ciento).
- Los principales destinos de las exportaciones registradas durante enero - noviembre fueron: India (40,7 por ciento), Emiratos Árabes Unidos (23,2 por ciento) y Corea del Sur (12,5 por ciento). El principal producto exportado a los primeros dos países fue oro, y al último fue nueces del Brasil.

CUADRO N° 7
EXPORTACIONES POR GRUPO DE PRODUCTOS 1/
(Valor FOB en miles de US\$)

GRUPO	Estructura % 2017	Noviembre		Enero - Noviembre	
		2018	2019	2018	2019
PRODUCTOS TRADICIONALES	79,2	3 834	3 266	43 463	29 865
Minería	79,2	3 834	3 266	43 463	29 865
PRODUCTOS NO TRADICIONALES	20,8	1 645	842	22 737	15 781
Agropecuario	18,5	656	668	18 130	9 350
Pesquero	0,0	0	0	2	0
Madera y papeles	2,3	990	174	4 532	6 406
Químico	0,0	0	0	0	22
Metal-mecánico	0,0	0	0	73	4
TOTAL EXPORTACIONES	100,0	5 479	4 108	66 200	45 647

1/ Cifras preliminares.

Fuente: SUNAT.

Elaboración: BCRP, Sucursal Cusco. Departamento de Estudios Económicos.

2. Importaciones

- Las importaciones de Madre de Dios (US\$ 1,4 millones) disminuyeron 21,1 por ciento interanual en noviembre, debido a las menores adquisiciones de bienes de capital (-78,3 por ciento), siendo compensado por las mayores importaciones de insumos (2,4 por ciento) y bienes de consumo (1,5 por ciento).
- La reducción de las importaciones de bienes de capital se dio en los rubros de materiales de construcción (-49,5 por ciento) y en bienes para la industria; por el contrario, el aumento de las importaciones de insumos se explicó por la creciente adquisición de materias primas para la agricultura (356,3 por ciento); y, en bienes de consumo en productos no duraderos (2,2 por ciento).
- Las importaciones (US\$ 18,3 millones) entre enero y noviembre de 2019, disminuyeron 32,7 por ciento interanual, como resultado de las menores importaciones de bienes de capital (-62,1 por ciento) y bienes de consumo (-31,3 por ciento), siendo contrarrestado por las mayores adquisiciones de insumos (9,4 por ciento).
- Según origen, en el periodo enero-noviembre, el 94,4 por ciento de las importaciones provinieron de Brasil. Los principales bienes importados fueron nueces de Brasil con cáscara, aceite de soya y electrodos recubiertos con participaciones del 12,9; 11,9 y 10,6 por ciento, respectivamente del total importado.

CUADRO N° 8
IMPORTACIONES SEGÚN USO O DESTINO ECONÓMICO 1/
(Valores FOB en Miles de US\$)

GRUPO	Estructura % 2016	Noviembre		Enero - Noviembre	
		2018	2019	2018	2019
I. BIENES DE CONSUMO	26,3	839	852	16 086	11 044
No duradero	25,1	834	852	15 966	10 959
Duradero	1,2	5	0	120	85
II. INSUMOS	22,4	452	463	4 298	4 701
Combustibles, lubricantes y conexos	0,0	0	0	53	65
Materias primas para la agricultura	0,9	16	73	67	158
Materias primas para la industria	21,5	436	390	4 178	4 478
III. BIENES DE CAPITAL	51,2	517	112	6 860	2 600
Materiales de construcción	34,8	222	112	2 214	1 670
Para la agricultura	0,8	0	0	439	468
Para la industria	9,0	295	0	729	416
Equipos de transporte	6,6	0	0	3 478	46
TOTAL IMPORTACIONES	100,0	1 808	1 427	27 244	18 345

1/ Cifras preliminares.

Fuente: SUNAT.

Elaboración: BCRP, Sucursal Cusco. Departamento de Estudios Económicos.

IV. CRÉDITO Y DEPÓSITOS

1. Crédito

- El saldo de crédito en el departamento de Madre de Dios (S/ 739 millones) aumentó 8,6 por ciento en noviembre, respecto a similar mes de 2018, tasa menor frente a igual mes del año anterior (15,6 por ciento), y a noviembre de 2017 (12,0 por ciento).
- El monto de créditos otorgados por la banca múltiple, que representó el 34,5 por ciento del saldo total, mostró un incremento de 11,2 por ciento; y las instituciones no bancarias, que concentraron el 59,7 por ciento, crecieron 7,9 por ciento interanual, resultado del mayor crédito otorgado por las cajas municipales (8,9 por ciento) y empresas financieras (2,3 por ciento).
- Por tipo de crédito, el saldo de crédito a personas subió 10,3 por ciento, explicado por el aumento de créditos hipotecarios (23,2 por ciento) y de consumo (9,3 por ciento); de igual modo, el dirigido a empresas se expandió en 7,7 por ciento.
- Por tipo de moneda, el saldo de crédito en moneda nacional creció 8,8 por ciento; mientras que, en moneda extranjera se contrajo en 23,5 por ciento. Con ello, la dolarización de los créditos descendió a 0,5 por ciento en noviembre de 2019.

**CUADRO N° 9
CRÉDITO**

(Saldos en millones de soles)

	A noviembre			
	2018	2019	Estruct. % 2019	Var. Nom. Nov-19 / Nov-18
Banco de la Nación 1/	39	40	5,4	2,4
Agrobanco 2/	3	3	0,4	-10,7
Banca Múltiple	229	255	34,5	11,2
Instituciones No Bancarias	409	441	59,7	7,9
Financieras	62	63	8,6	2,3
Cajas Municipales	347	378	51,1	8,9
Cajas Rurales	0	0	0,0	-
Edpymes	0	0	0,0	-
TOTAL	681	739	100,0	8,6
Empresas	448	483	65,3	7,7
Personas	233	257	34,7	10,3
Consumo	217	238	32,1	9,3
Hipotecario	16	19	2,6	23,2
MIN	677	736	99,5	8,8
ME	4	3	0,5	-23,5

1/ Considera solo los créditos de consumo e hipotecario.

2/ No considera los créditos a las demás empresas del sistema financiero.

Fuente: SBS.

Elaboración: BCRP, Sucursal Cusco. Departamento de Estudios Económicos.

GRÁFICO Nº 4
EVOLUCIÓN DEL CRÉDITO
(Variación % respecto al similar periodo del año anterior)

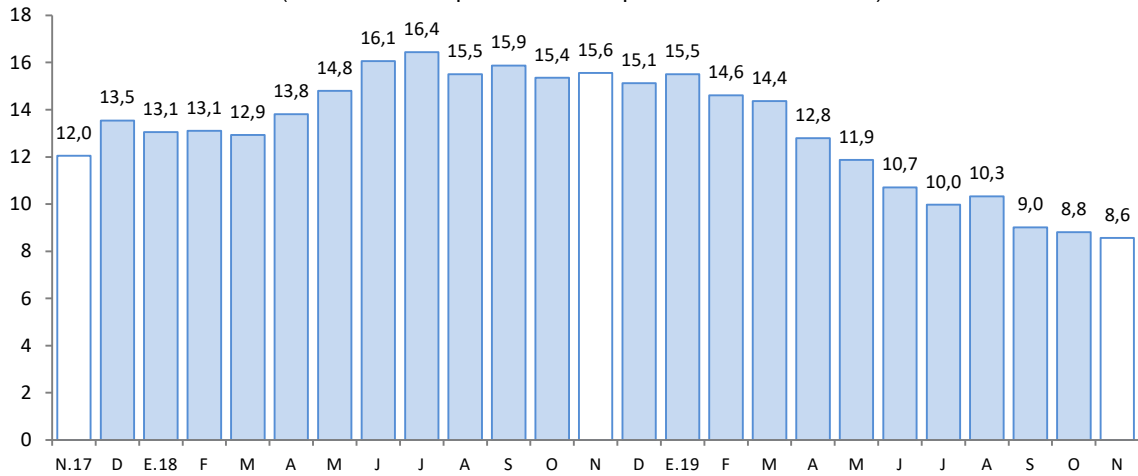

Fuente: SBS.
Elaboración: BCRP, Sucursal Cusco. Departamento de Estudios Económicos.

- El coeficiente de morosidad en octubre de 2019 fue de 5,0 por ciento, superior en 0,6 de punto porcentual respecto al mismo mes de 2018. A nivel de componentes, la morosidad en la banca múltiple y en las instituciones no bancarias fue 5,0 y 4,6 por ciento interanual, respectivamente.

GRÁFICO Nº 5
TASA DE MOROSIDAD 1/ 2/
(Porcentaje)

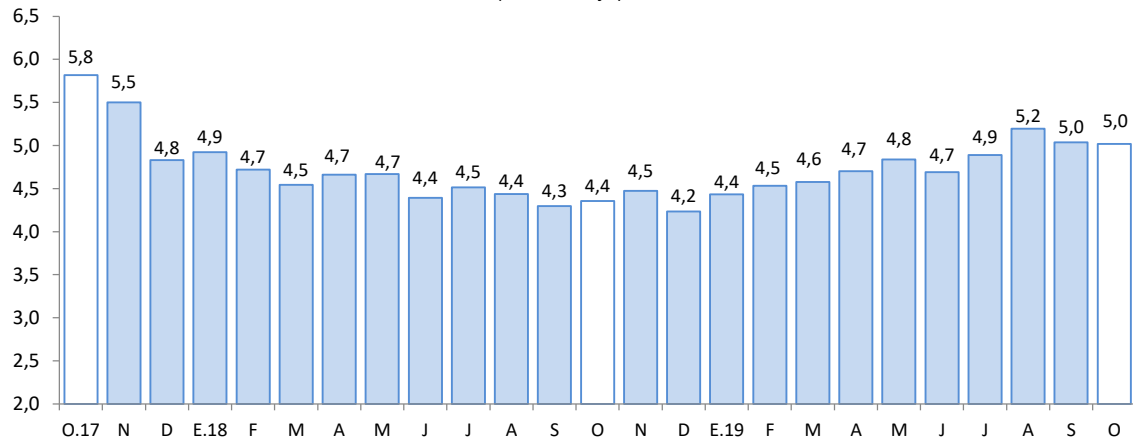

1/ Preliminar
2/ Morosidad = (créditos vencidos + créditos en cobranza judicial)/colocaciones brutas
Fuente: SBS.
Elaboración: BCRP, Sucursal Cusco. Departamento de Estudios Económicos.

2. Depósitos

- El saldo de depósitos en el departamento de Madre de Dios (S/ 428 millones) aumentó 15,9 por ciento con relación a noviembre de 2018. Las mayores captaciones fueron explicadas por el crecimiento de los depósitos a la vista (27,1 por ciento), de ahorro (14,3 por ciento) y a plazo (11,0 por ciento).



- Por tipo de instituciones, el saldo de depósito de la banca múltiple y las instituciones no bancarias registraron un ascenso de 18,9 y 10,3 por ciento interanual, respectivamente; destacando en las instituciones no bancarias, el incremento de los saldos en las cajas municipales (10,2 por ciento).
- El saldo de depósitos en moneda nacional, que representó el 89,9 por ciento del total, creció 17,3 por ciento; asimismo, el saldo en moneda extranjera aumentó 5,3 por ciento. El ratio de dolarización fue de 10,1 por ciento al cierre de noviembre de 2019, presentando un descenso de 1,0 punto porcentual frente a noviembre de 2018 (11,1 por ciento).

**CUADRO Nº 10
DEPÓSITOS**

(Saldos en millones de soles)

	A noviembre			
	2018	2019	Estruc. % 2019	Var. Nom. Nov-19 / Nov-18
Banco de la Nación	65	78	18,3	20,2
Banca Múltiple	168	199	46,6	18,9
Instituciones No Bancarias	136	150	35,1	10,3
Financieras	6	7	1,6	12,8
Cajas Municipales	130	143	33,5	10,2
Cajas Rurales	0	0	0,0	-
TOTAL	369	428	100,0	15,9
Vista	70	89	20,9	27,1
Ahorro	212	242	56,6	14,3
A plazo	87	97	22,6	11,0
MN	328	385	89,9	17,3
ME	41	43	10,1	5,3

Fuente: SBS.

Elaboración: BCRP, Sucursal Cusco. Departamento de Estudios Económicos.

**GRÁFICO Nº 6
EVOLUCIÓN DE LOS DEPÓSITOS**

(Variación % respecto al similar periodo del año anterior)

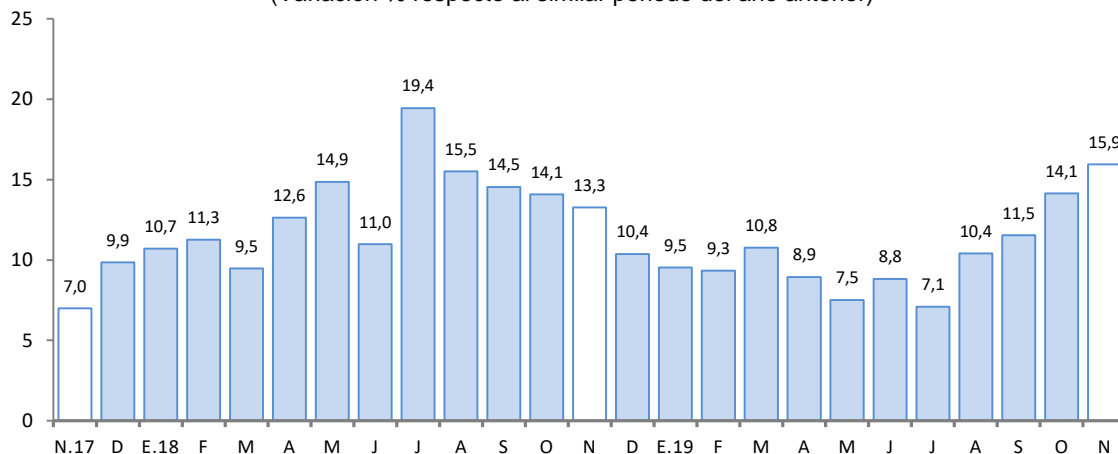

Fuente: SBS.

Elaboración: BCRP, Sucursal Cusco. Departamento de Estudios Económicos.



V. EJECUCIÓN DEL PRESUPUESTO DE GASTOS DEL GOBIERNO GENERAL

1. Gasto no financiero

- La Ejecución del Presupuesto de Gastos en Madre de Dios (S/ 123 millones) aumentó 78,9 por ciento en noviembre, como resultado de los mayores gastos corrientes (27,1 por ciento) y en formación bruta de capital (17,2 por ciento).
- En el mismo sentido, entre enero y noviembre de 2019, el gasto (S/ 955 millones) se incrementó en 10,9 por ciento debido al aumento en los gastos corrientes (8,5 por ciento), en formación bruta de capital (2,7 por ciento) y en otros gastos de capital.

2. Gastos corrientes

- Los gastos corrientes (S/ 52 millones) se expandieron en 27,1 por ciento en noviembre, como resultado de los mayores desembolsos en transferencias (39,2 por ciento), bienes y servicios (35,6 por ciento) y remuneraciones (16,0 por ciento).
- Los gastos corrientes, en el periodo enero – noviembre, aumentaron 8,5 por ciento, debido a los mayores desembolsos en bienes y servicios (16,3 por ciento) y remuneraciones (5,9 por ciento).

3. Formación bruta de capital

- El gasto en inversión (S/ 33 millones) creció 17,2 por ciento interanual en noviembre, explicado por los mayores gastos en el Gobierno nacional (34,1 por ciento), en el Gobierno regional (13,6 por ciento) y en los Gobiernos locales (0,2 por ciento).
- El mayor gasto en el Gobierno nacional fue en el sector educación el cual fue S/ 2,8 millones en noviembre de 2019, superior en S/ 2,2 millones respecto a noviembre de 2018; en el Gobierno regional fue en el sector transporte que alcanzó los S/ 6,6 millones en noviembre de 2019, mayor en S/ 3,0 millones respecto al mismo mes de 2018; y, en los Gobiernos locales fue en orden público y seguridad, que gastó S/ 2,0 millones en noviembre de 2019, mayor en S/ 1,8 millones respecto a noviembre de 2018. De igual manera, la inversión en el periodo enero – noviembre de 2019 creció 2,7 por ciento respecto a igual periodo del año previo.
- En cuanto al avance de la inversión pública, en el acumulado a noviembre 2019, los tres niveles de gobierno ejecutaron en conjunto el 67,8 por ciento del Presupuesto Institucional Modificado (PIM). El Gobierno nacional mostró un avance de 86,2 por ciento, el Gobierno regional 64,0 por ciento y los Gobiernos locales 27,1 por ciento.

CUADRO Nº 11
EJECUCIÓN DEL PRESUPUESTO DE GASTOS DEL GOBIERNO GENERAL
(Millones de soles)

	Noviembre			Enero - Noviembre		
	2018	2019	Var. % Real	2018	2019	Var. % Real
I. GASTOS CORRIENTES	40	52	27,1	440	488	8,5
<i>Gobierno Nacional</i>	17	26	54,2	200	235	14,9
<i>Gobierno Regional</i>	19	22	10,1	202	211	2,1
<i>Gobiernos Locales</i>	4	4	-5,1	38	42	8,9
Remuneraciones	18	21	16,0	208	225	5,9
Gobierno Nacional	5	8	42,4	64	70	5,9
Gobierno Regional	11	12	6,8	132	144	6,4
Gobiernos Locales	1	1	-15,1	11	12	-0,3
Bienes y Servicios	19	26	35,6	179	213	16,3
Gobierno Nacional	9	15	58,8	96	125	26,9
Gobierno Regional	7	9	18,8	58	59	-0,7
Gobiernos Locales	3	3	2,0	24	28	15,0
Transferencias 1/	3	5	39,2	53	51	-7,3
Gobierno Nacional	2	4	63,1	39	40	0,1
Gobierno Regional	1	0	-27,0	12	8	-31,7
Gobiernos Locales	0	0	-40,4	2	2	-9,3
II. FORMACIÓN BRUTA DE CAPITAL	27	33	17,2	401	421	2,7
Gobierno Nacional	8	11	34,1	249	254	-0,4
Gobierno Regional	15	17	13,6	111	136	20,7
Gobiernos Locales	5	5	0,2	41	30	-27,2
III. OTROS GASTOS DE CAPITAL 2/	0	38	-	1	46	3 853,8
GASTO NO FINANCIERO TOTAL (I+II+III)	68	123	78,9	842	955	10,9
<i>Gobierno Nacional</i>	25	76	199,6	450	527	14,7
<i>Gobierno Regional</i>	34	39	11,6	314	355	10,7
<i>Gobiernos Locales</i>	9	9	-2,2	79	73	-9,5

1/ Incluye el pago de pensiones, donaciones y otros gastos corrientes.

2/ Incluye donaciones y transferencias.

Fuente: MEF.

Elaboración: BCRP, Sucursal Cusco. Departamento de Estudios Económicos.

GRÁFICO N° 7
EVOLUCIÓN DE LA FORMACIÓN BRUTA DE CAPITAL
 (Variación % real respecto al similar periodo del año anterior)

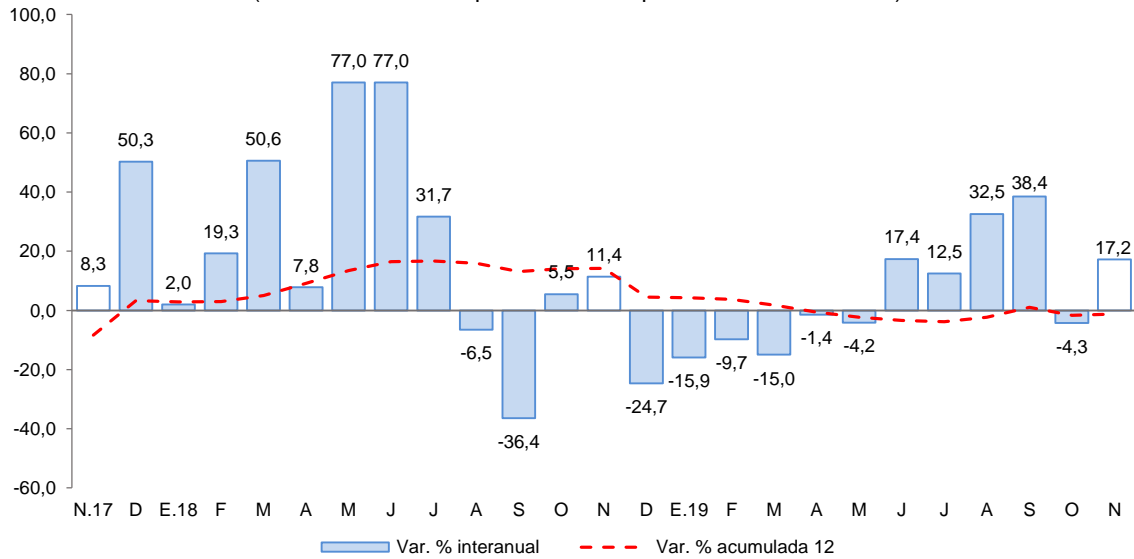

Fuente: MEF.
 Elaboración: BCRP, Sucursal Cusco. Departamento de Estudios económicos.

- Los principales proyectos desarrollados por el Gobierno nacional, en noviembre, fueron:
 - Construcción de infraestructura de transporte; en el sector crítico del km 318 al km 321 del Corredor Vial Interoceánico Sur, Perú-Brasil, tramo 3: Inambari - Iñapari, ruta PE-30 C (obra accesoria), distrito de Inambari, provincia de Tambopata (S/ 3,2 millones).
 - Construcción del puente Salvación y accesos en el distrito de Manu, provincia de Manu (S/ 2,2 millones).

- En el Gobierno regional, los principales proyectos desarrollados fueron:
 - Mejoramiento vial de la Av. Alameda de la Cultura de la ciudad de Puerto Maldonado, distrito y provincia de Tambopata (S/ 1,5 millones).
 - Mejoramiento del camino vecinal centro Pastora-Chorrillos-Túpac Amaru-Tres Islas, provincia de Tambopata (S/ 936,6 mil).

- Por último, en los Gobiernos locales los proyectos más destacados fueron:
 - Mejoramiento de la capacidad operativa de la unidad de ejecutora, para atención de emergencias e intervenciones viales, distrito de Inambari, provincia de Tambopata (S/ 2,0 millones).
 - Creación del servicio de agua potable y saneamiento en el Kotsimba, distrito de Inambari, provincia de Tambopata (S/ 384,2 mil).



VI. ENCUESTA DE PERCEPCIÓN REGIONAL

- El Índice de Confianza Empresarial Regional (ICER), que mide las expectativas de los empresarios se ubicó en 52 puntos en noviembre de 2019, igual al registro del mes previo y al índice interanual.

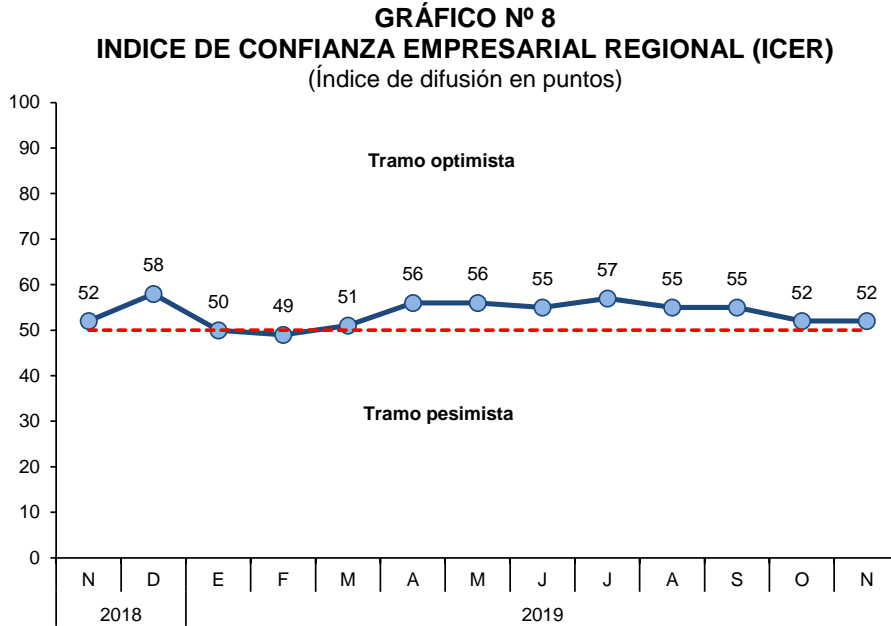

- El índice de la situación actual del negocio alcanzó 63 puntos, inferior en 1 punto respecto al registrado el mes previo, pero mayor en 3 puntos que el índice interanual. El porcentaje de empresarios que manifestaron tener una buena situación actual del negocio se redujo de 30 a 29 por ciento.

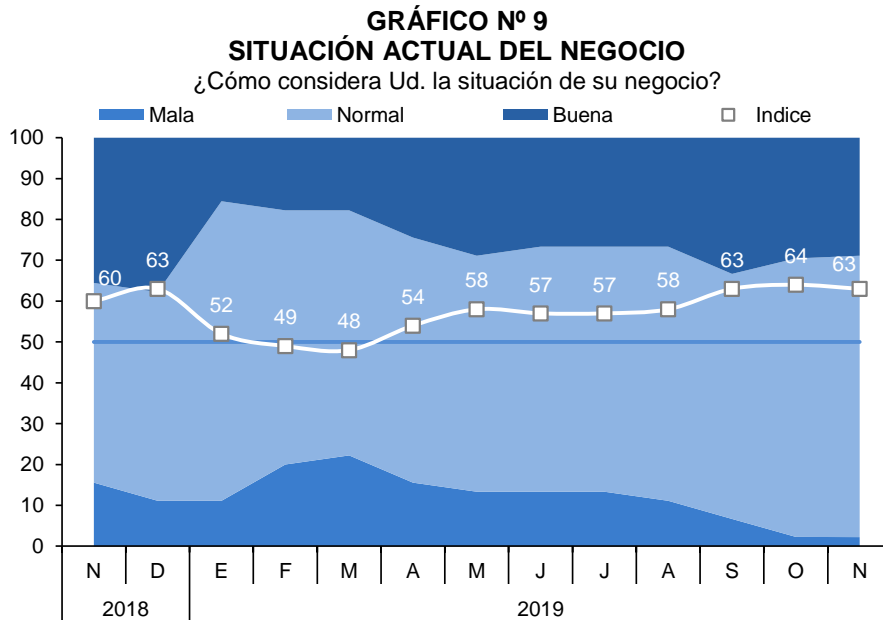

- El índice del nivel de ventas en noviembre aumentó 1 punto respecto al mes previo, situándose en 60 puntos. Dicho comportamiento se debió al incremento de 27 a 33 por ciento de empresarios que manifestaron tener un nivel de ventas mayor respecto al mes anterior.

**GRÁFICO Nº 10
NIVEL DE VENTAS**

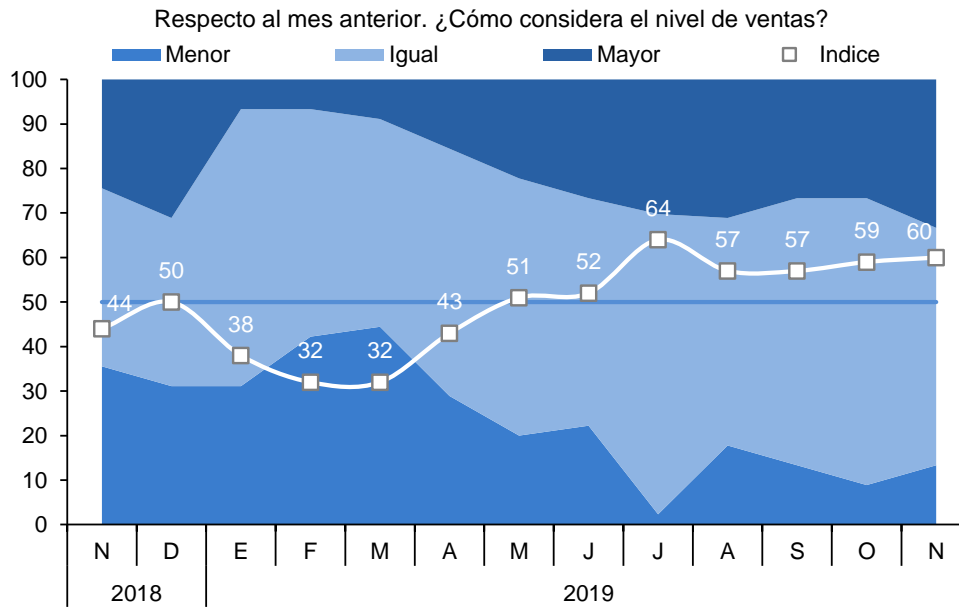

- El índice de acceso al crédito se mantuvo en el tramo optimista alcanzando 68 puntos en noviembre de 2019, similar al registro de noviembre de 2018. Este nivel fue mayor en 8 puntos comparado con el registro del mes anterior, principalmente por lo reportado en los sectores comercio, manufactura y servicios.

**GRÁFICO Nº 11
SITUACIÓN DE ACCESO AL CRÉDITO DE LA EMPRESA**

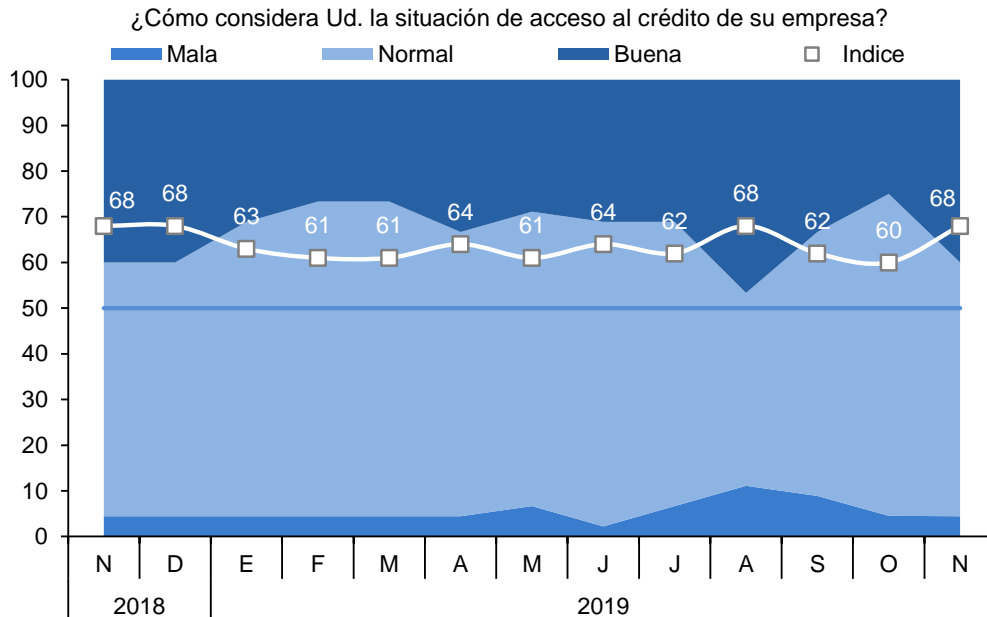

- El índice de la situación financiera se situó en 63 puntos, siendo menor en 1 punto respecto al mes previo pero siendo mayor en 2 puntos respecto a noviembre de 2018. El porcentaje de empresarios



que indicaron tener una normal situación financiera de la empresa se incrementó de 67 a 69 por ciento.

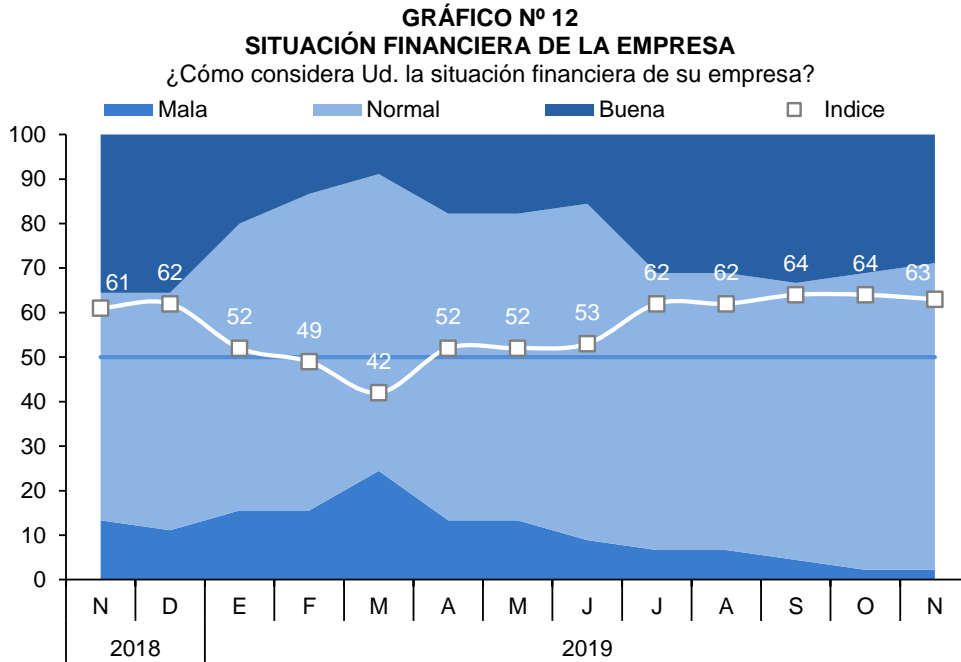

- El índice del nivel de empleo de las empresas bajó 1 punto frente a octubre, alcanzando 47 puntos en el tramo pesimista. Este resultado se asocia a la reducción de personal que realizaron algunos empresarios del sector servicios.

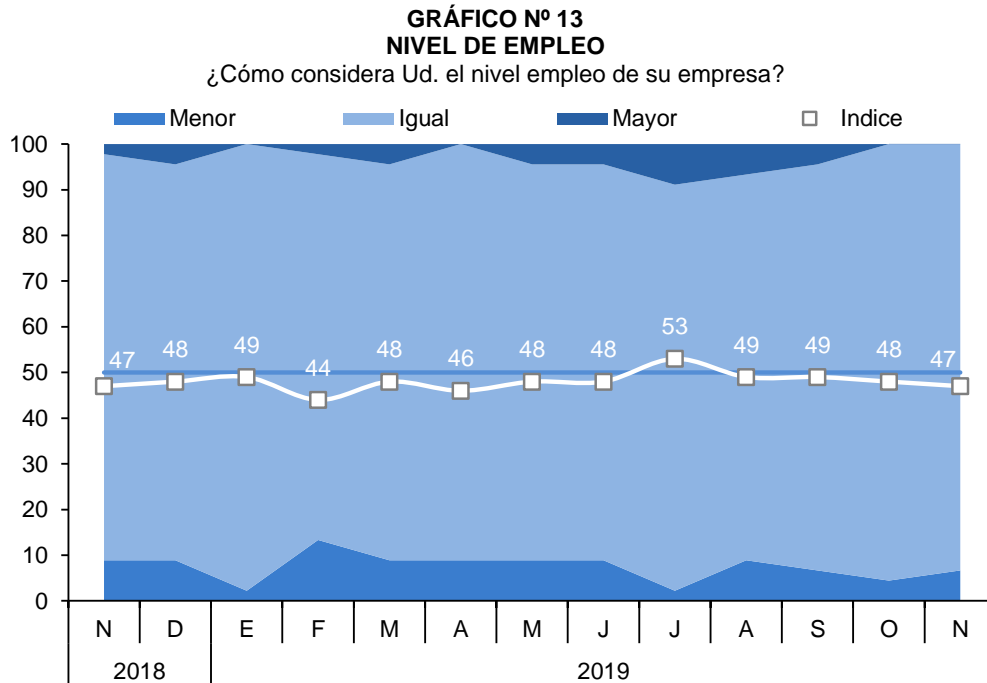

VII. ANEXOS

ANEXO 1

MADRE DE DIOS: PRODUCCIÓN AGROPECUARIA 1/
(Toneladas)

PRODUCTOS	2018		2019										PRODUCTOS	
	NOV	DIC	ENE	FEB	MAR	ABR	MAY	JUN	JUL	AGO	SET	OCT		NOV
AGRÍCOLA														AGRÍCOLA
Achiote	0	0	0	0	0	1	3	2	1	0	0	0	0	Achiote
Arroz cáscara	580	300	1 142	1 494	1 322	314	122	243	314	294	117	380	263	Arroz cáscara
Brachiaria	79 492	81 380	70 748	74 821	74 400	75 420	76 004	74 630	75 025	69 971	76 773	92 843	44 535	Brachiaria
Cacao	22	53	22	23	57	114	180	200	174	139	129	58	32	Cacao
Café	0	0	0	0	3	4	5	8	0	0	0	0	0	Café
Caña de azúcar	119	148	113	127	161	167	141	158	184	136	115	120	66	Caña de azúcar
Camote	23	44	33	38	37	41	28	401	39	44	40	49	48	Camote
Carambola	7	4	10	8	13	12	14	14	13	11	12	11	9	Carambola
Coco	39	42	48	60	52	66	63	61	59	54	47	39	33	Coco
Cocona	15	22	20	25	25	30	24	26	29	30	25	24	14	Cocona
Copoazú	0	0	93	151	126	101	62	55	53	51	0	0	0	Copoazú
Frijol grano seco	0	0	0	0	0	0	0	4	88	110	0	0	0	Frijol grano seco
Lima	0	0	0	0	19	87	129	85	71	2	0	0	0	Lima
Limón	35	39	54	58	60	60	69	56	49	38	35	37	38	Limón
Maíz amarillo duro	0	234	4 415	6 524	5 368	2 188	0	319	635	288	0	0	0	Maíz amarillo duro
Maíz choclo	0	0	0	0	0	0	0	0	0	0	0	0	0	Maíz choclo
Mandarina	0	0	0	0	41	130	151	99	103	18	0	0	0	Mandarina
Mango	82	40	0	0	0	0	0	0	0	0	33	90	133	Mango
Naranja	0	0	0	0	145	244	272	205	246	154	87	25	0	Naranja
Pijuayo	0	0	42	100	76	47	0	0	0	0	0	0	0	Pijuayo
Palta	91	66	0	0	0	0	0	0	0	0	80	182	195	Palta
Papaya	2 182	2 314	1 878	2 349	2 923	3 205	3 180	3 425	3 002	2 882	3 344	3 145	3 349	Papaya
Pasto yarahua	1 653	1 514	1 765	1 751	1 456	1 558	1 434	1 419	730	1 675	2 198	1 533	1 394	Pasto yarahua
Piña	509	487	363	353	365	550	625	508	646	498	476	453	533	Piña
Plátano	2 688	2 779	2 169	2 319	2 389	2 629	2 994	2 998	3 078	3 130	3 139	3 190	3 196	Plátano
Sandía	40	11	43	29	27	0	0	69	164	145	99	101	124	Sandía
Uncucha	48	64	53	60	63	77	64	78	81	65	62	67	25	Uncucha
Yuca	1 211	1 450	1 318	1 168	1 389	1 454	1 563	1 571	1 544	1 439	1 495	1 685	1 642	Yuca
Zapallo	0	0	0	0	0	0	0	0	21	32	7	7	0	Zapallo
PECUARIA														PECUARIA
Carne de ave 2/	749	1 129	792	626	726	760	796	716	851	931	740	857	769	Carne de ave 2/
Carne de ovino 2/	4	4	4	3	3	3	3	3	3	3	3	3	4	Carne de ovino 2/
Carne de porcino 2/	76	86	84	71	81	83	89	80	100	88	94	98	77	Carne de porcino 2/
Carne de vacuno 2/	151	188	211	178	186	195	221	217	220	192	213	201	157	Carne de vacuno 2/
Huevos	237	226	307	290	303	308	319	349	317	307	270	244	235	Huevos
Leche	128	125	237	130	129	132	132	129	121	113	138	127	133	Leche

1/ Cifras preliminares.

2/ Peso neto.

FUENTE: MINAGRI.

Elaboración: BCRP, Sucursal Cusco, Departamento de Estudios Económicos.



ANEXO 2

**MADRE DE DIOS : PRODUCCIÓN PESQUERA 1/
(kg)**

SUBSECTORES	2018		2019											SUBSECTORES	
	NOV	DIC	ENE	FEB	MAR	ABR	MAY	JUN	JUL	AGO	SET	OCT	NOV		
CHD															CHD
1. Fresco	35 750	49 574	44 535	50 692	42 052	55 905	49 099	45 151	46 030	39 269	51 555	35 728	50 034	1. Fresco	

† Cifras preliminar.

Fuente: PRODUCE.

Elaboración: BCRP, Sucursal Cusco. Departamento de Estudios Económicos.



ANEXO 3

MADRE DE DIOS: PRODUCCIÓN MINERA 1/

	2018		2019												
	NOV	DIC	ENE	FEB	MAR	ABR	MAY	JUN	JUL	AGO	SET	OCT	NOV		
1. MINERÍA METÁLICA 2/															1. MINERÍA METÁLICA 2/
Oro (Onzas troy)	25 507	25 516	24 830	18 526	18 526	18 448	18 481	19 021	19 519	18 659	17 556	18 004	18 066	Oro (Onzas troy)	

1/ Cifras preliminares.

2/ Contenido fino.

Fuente: MINEM.

Elaboración: BCRP, Sucursal Cusco. Departamento de Estudios Económicos.

ANEXO 4

MADRE DE DIOS: EXPORTACIÓN POR GRUPO DE PRODUCTO 1/
(Valor FOB - Miles de US\$)

GRUPO	2018		2019											GRUPO
	NOV	DIC	ENE	FEB	MAR	ABR	MAY	JUN	JUL	AGO	SET	OCT	NOV	
Productos tradicionales	3 834	4 871	3 902	3 900	233	1 842	1 371	3 000	2 632	3 747	3 421	2 551	3 266	Productos tradicionales
Minería	3 834	4 871	3 902	3 900	233	1 842	1 371	3 000	2 632	3 747	3 421	2 551	3 266	Minería
Productos no tradicionales	1 645	1 319	1 648	996	1 317	1 768	2 346	1 683	2 086	1 174	1 204	716	842	Productos no tradicionales
Agropecuario	656	741	832	440	585	908	1 372	925	1 433	958	789	440	668	Agropecuario
Pesquero	0	0	0	0	0	0	0	0	0	0	0	0	0	Pesquero
Madera y papeles	990	579	817	557	710	861	974	758	653	215	412	276	174	Madera y papeles
Químico	0	0	0	0	22	0	0	0	0	0	0	0	0	Químico
Metal-mecánico	0	0	0	0	0	0	0	0	0	0	4	0	0	Metal-mecánico
TOTAL EXPORTACIONES	5 479	6 191	5 551	4 896	1 550	3 610	3 717	4 683	4 718	4 921	4 625	3 268	4 108	TOTAL EXPORTACIONES

1/ Cifras preliminares.

Fuente: SUNAT.

Elaboración: BCRP, Sucursal Cusco. Departamento de Estudios Económicos.



ANEXO 5

MADRE DE DIOS: EXPORTACIONES POR GRUPO DE PRODUCTOS 1/
(Valores FOB en Miles de US\$)

GRUPO	2018		2019											GRUPO
	NOV	DIC	ENE	FEB	MAR	ABR	MAY	JUN	JUL	AGO	SET	OCT	NOV	
PRODUCTOS TRADICIONALES	3 834	4 871	3 902	3 900	233	1 842	1 371	3 000	2 632	3 747	3 421	2 551	3 266	PRODUCTOS TRADICIONALES
Mineros	3 834	4 871	3 902	3 900	233	1 842	1 371	3 000	2 632	3 747	3 421	2 551	3 266	Mineros
Oro	3 834	4 871	3 902	3 900	233	1 842	1 371	3 000	2 632	3 747	3 421	2 551	3 266	Oro
PRODUCTOS NO TRADICIONALES	1 645	1 319	1 648	996	1 317	1 768	2 346	1 683	2 086	1 174	1 204	716	842	PRODUCTOS NO TRADICIONALES
Agropecuario	656	741	832	440	585	908	1 372	925	1 433	958	789	440	668	Agropecuario
Nueces del Brasil sin cáscara, frescas o secas	641	732	826	432	577	901	1 363	919	1 297	952	778	297	645	Nueces del Brasil sin cáscara, frescas o secas
Cacao en grano, entero o partido, crudo	0	0	0	0	0	0	0	0	127	0	0	130	0	Cacao en grano, entero o partido, crudo
Demás frutos de cáscara	0	0	0	0	0	0	0	0	0	0	0	0	0	Demás frutos de cáscara
Resto	14	9	5	8	7	7	10	6	9	7	10	13	23	Resto
Pesquero	0	0	0	0	0	0	0	0	0	0	0	0	0	Pesquero
Maderas y papeles, y sus manufacturas	990	579	817	557	710	861	974	758	653	215	412	276	174	Maderas y papeles, y sus manufacturas
Madera moldurada distinta de las coníferas	577	388	676	297	384	296	487	447	354	57	206	114	174	Madera moldurada distinta de las coníferas
Demás mad. aserradas, cortada o desenrollada	0	0	7	0	0	0	0	0	0	0	0	0	0	Demás mad. aserradas, cortada o desenrollada
Maderas aserradas de las maderas tropicales	130	37	7	0	0	0	0	0	101	87	70	55	0	Maderas aserradas de las maderas tropicales
Tablillas y frisos para parques, distinta de coníferas	263	89	116	260	326	564	487	311	198	71	136	107	0	Tablillas y frisos para parques, distinta de coníferas
Madera aserrada de virola, mahogany y balsa	20	0	0	0	0	0	0	0	0	0	0	0	0	Madera aserrada de virola, mahogany y balsa
Demás madera moldurada, de coníferas	0	65	1	0	0	0	0	0	0	0	0	0	0	Demás madera moldurada, de coníferas
Resto	0	0	10	0	0	0	0	0	0	0	0	0	0	Resto
Químicos	0	0	0	0	22	0	0	0	0	0	0	0	0	Químicos
Metal-mecánicos	0	0	0	0	0	0	0	0	0	0	4	0	0	Metal-mecánicos
Cargador y pala de carga frontal	0	0	0	0	0	0	0	0	0	0	0	0	0	Cargador y pala de carga frontal
Resto	0	0	0	0	0	0	0	0	0	0	4	0	0	Resto
TOTAL EXPORTACIONES	5 479	6 191	5 551	4 896	1 550	3 610	3 717	4 683	4 718	4 921	4 625	3 268	4 108	TOTAL EXPORTACIONES

1/ Cifras preliminares.

Fuente: SUNAT.

Elaboración: BCRP, Sucursal Cusco. Departamento de Estudios Económicos.



ANEXO 6

MADRE DE DIOS: IMPORTACIÓN SEGÚN USO O DESTINO ECONÓMICO 1/

(Valor FOB en miles de US\$)

TIPO	2018		2019											TIPO
	NOV	DIC	ENE	FEB	MAR	ABR	MAY	JUN	JUL	AGO	SET	OCT	NOV	
I. Bienes de Consumo	839	790	1 061	1 492	1 729	977	971	790	980	1 216	937	891	852	I. Bienes de Consumo
No duradero	834	741	1 057	1 485	1 728	977	970	723	980	1 212	937	890	852	No duradero
Duradero	5	49	4	7	1	0	1	67	0	4	0	1	0	Duradero
II. Insumos	452	546	418	419	596	442	639	452	273	464	532	466	463	II. Insumos
Combustibles, lubricantes y conexos	0	0	0	63	0	0	0	0	0	2	0	0	0	Combustibles, lubricantes y conexos
Materias primas para la agricultura	16	12	0	0	13	27	15	12	15	16	33	27	73	Materias primas para la agricultura
Materias primas para la industria	436	534	418	356	583	415	624	440	258	446	499	439	390	Materias primas para la industria
III. Bienes de Capital	517	965	114	299	486	88	218	153	171	343	131	597	112	III. Bienes de Capital
Materiales de construcción	222	124	0	108	232	82	115	109	171	260	112	481	112	Materiales de construcción
Para la agricultura	0	153	22	41	196	6	61	15	0	52	0	75	0	Para la agricultura
Para la industria	295	667	58	150	58	0	42	18	0	31	18	41	0	Para la industria
Equipos de transporte	0	21	34	0	0	0	0	11	0	0	1	0	0	Equipos de transporte
TOTAL IMPORTACIONES	1 808	2 301	1 593	2 210	2 811	1 507	1 828	1 395	1 424	2 023	1 600	1 954	1 427	TOTAL IMPORTACIONES

1/ Cifras preliminares.

Fuente: SUNAT.

Elaboración: BCRP, Sucursal Cusco. Departamento de Estudios Económicos.



ANEXO 7

MADRE DE DIOS: IMPORTACIÓN SEGÚN USO O DESTINO ECÓNOMICO 1/
(Valores FOB en miles de US\$)

TIPO	2018		2019										TIPO	
	NOV	DIC	ENE	FEB	MAR	ABR	MAY	JUN	JUL	AGO	SET	OCT		NOV
I. BIENES DE CONSUMO	839	790	1 061	1 492	1 729	977	971	790	980	1 216	937	891	852	I. BIENES DE CONSUMO
Bienes de consumo no duradero	834	741	1 057	1 485	1 728	977	970	723	980	1 212	937	890	852	Bienes de consumo no duradero
Productos alimenticios primarios	172	170	597	1 081	1 290	379	143	122	146	335	64	114	147	Productos alimenticios primarios
Productos alimenticios elaborados	602	571	405	404	327	569	763	601	805	818	803	775	705	Productos alimenticios elaborados
Otros bienes de consumo no duradero	60	0	55	0	111	28	65	0	30	58	70	0	0	Otros bienes de consumo no duradero
Bienes de consumo duradero	5	49	4	7	1	0	1	67	0	4	0	1	0	Bienes de consumo duradero
Vehículo De Transporte Particular	0	10	0	0	0	0	0	0	0	0	0	0	0	Vehículo De Transporte Particular
Utensilios Domésticos	0	38	1	1	1	1	1	65	1	4	1	1	1	Utensilios Domésticos
Obj.de adorno de uso personal, instrumento musical y otros	3	1	3	7	0	0	1	3	0	0	0	1	0	Obj.de adorno de uso personal, instrumento musical y otros
Muebles y otro equipo para el hogar	2	0	1	0	0	0	0	0	0	0	0	0	0	Muebles y otro equipo para el hogar
Maquinas y aparatos de uso doméstico	0	0	0	0	0	0	0	0	0	0	0	0	0	Maquinas y aparatos de uso doméstico
II. INSUMOS	452	546	418	419	596	442	639	452	273	464	532	466	463	II. INSUMOS
Combustibles, lubricantes y productos conexos	0	0	0	63	0	0	0	0	0	2	0	0	0	Combustibles, lubricantes y productos conexos
Lubricantes	0	0	0	63	0	0	0	0	0	0	0	0	0	Lubricantes
Materias primas y productos intermedios para la agricultura	16	12	0	0	13	27	15	12	15	16	33	27	73	Materias primas y productos intermedios para la agricultura
Alimentos para animales elaborados	16	12	0	0	13	27	15	12	15	16	33	27	13	Alimentos para animales elaborados
Materias primas y productos intermedios para la industria	436	534	418	356	583	415	624	440	258	446	499	439	390	Materias primas y productos intermedios para la industria
Productos alimenticios primarios	238	275	183	268	292	153	250	95	35	168	278	162	50	Productos alimenticios primarios
Productos alimenticios semielaborados	0	16	0	0	19	22	0	0	23	0	22	0	25	Productos alimenticios semielaborados
Productos agropecuarios no alimenticios semielaborados	34	135	0	0	0	29	0	209	0	152	0	11	168	Productos agropecuarios no alimenticios semielaborados
Productos agropecuarios no alimenticios elaborados	65	1	0	0	0	0	0	0	0	40	0	63	21	Productos agropecuarios no alimenticios elaborados
Productos mineros elaborados	81	96	235	89	248	212	375	135	201	86	199	203	126	Productos mineros elaborados
Productos químico - farmacéuticos primarios	0	10	0	0	9	0	0	0	0	0	0	0	0	Productos químico - farmacéuticos primarios
Productos Químico - Farmacéuticos Semielaborados	18	0	0	0	15	0	0	0	0	0	0	0	0	Productos Químico - Farmacéuticos Semielaborados
III. BIENES DE CAPITAL	517	965	114	299	486	88	218	153	171	343	131	597	112	III. BIENES DE CAPITAL
Materiales de construcción	222	124	0	108	232	82	115	109	171	260	112	481	112	Materiales de construcción
Materiales de construcción - elaborados	222	124	0	108	232	82	115	109	171	260	112	481	112	Materiales de construcción - elaborados
Bienes de capital para la agricultura	0	153	22	41	196	6	61	15	0	52	0	75	0	Bienes de capital para la agricultura
Bienes de capital para la agricultura-maquinas y herramientas	0	153	10	41	189	0	54	15	0	52	0	75	0	Bienes de capital para la agricultura-maquinas y herramientas
Demás bienes de capital	0	0	12	0	7	6	6	0	0	0	0	0	0	Demás bienes de capital
Bienes de capital para la industria	295	667	58	150	58	0	42	18	0	31	18	41	0	Bienes de capital para la industria
Bienes de capital para la industria-herramientas	1	30	0	0	22	0	0	0	0	28	1	20	0	Bienes de capital para la industria-herramientas
Bienes de capital para la industria-maquinas y, aparatos de ofic. y científicos	0	2	0	0	1	0	0	0	0	2	0	1	0	Bienes de capital para la industria-maquinas y, aparatos de ofic. y científicos
Bienes de capital para la industria-otro equipo fijo	292	612	48	148	6	0	34	18	0	1	9	16	0	Bienes de capital para la industria-otro equipo fijo
Bienes de capital para la industria-partes y accesorios de maq. industrial	2	23	11	2	29	0	8	0	0	1	8	4	0	Bienes de capital para la industria-partes y accesorios de maq. industrial
Equipos de transporte	0	21	34	0	0	0	0	11	0	0	1	0	0	Equipos de transporte
Equipos de transporte-equipos rodantes de transporte	0	21	0	0	0	0	0	11	0	0	0	0	0	Equipos de transporte-equipos rodantes de transporte
Equipos de transporte-partes y accesorios de equipo de transporte	0	0	34	0	0	0	0	0	0	0	1	0	0	Equipos de transporte-partes y accesorios de equipo de transporte
TOTAL IMPORTACIONES	1 808	2 301	1 593	2 210	2 811	1 507	1 828	1 395	1 424	2 023	1 600	1 954	1 427	TOTAL IMPORTACIONES

† Cifras preliminares.

Fuente: SUNAT.

Elaboración: BCRP, Sucursal Cusco, Departamento de Estudios Económicos.



ANEXO 8

MADRE DE DIOS: CRÉDITO 1/ 2/

(Saldos en millones de Soles)

ENTIDADES FINANCIERAS	2018		2019											ENTIDADES FINANCIERAS
	NOV	DIC	ENE	FEB	MAR	ABR	MAY	JUN	JUL	AGO	SET	OCT	NOV	
I. BANCO DE LA NACION	39	39	39	39	39	39	39	39	39	39	40	40	40	I. BANCO DE LA NACION
II. AGROBANCO	3	4	4	4	4	4	3	3	3	4	3	3	3	II. AGROBANCO
III. BANCA MÚLTIPLE	229	230	233	231	236	235	238	239	241	243	246	250	255	III. BANCA MÚLTIPLE
IV. INSTITUCIONES NO BANCARIAS	409	416	416	418	420	422	426	427	430	434	436	437	441	IV. INSTITUCIONES NO BANCARIAS
Financieras	62	63	62	62	62	63	63	63	63	64	63	63	63	Financieras
Cajas Municipales	347	353	354	356	358	360	363	364	367	370	373	374	378	Cajas Municipales
Cajas Rurales	0	0	0	0	0	0	0	0	0	0	0	0	0	Cajas Rurales
Edpymes	0	0	0	0	0	0	0	0	0	0	0	0	0	Edpymes
TOTAL	681	689	692	692	699	700	706	708	714	720	725	731	739	TOTAL
En M/N	677	685	688	688	695	696	702	705	711	717	722	728	736	En M/N
En M/E	4	5	5	4	4	4	3	3	3	3	3	3	3	En M/E

1/ Cifras Preliminares.

2/ La suma de las partes difiere en algunos casos por la presentación de números enteros.

Fuente: SBS.

Elaboración: BCRP, Sucursal Cusco. Departamento de Estudios Económicos.



ANEXO 9

MADRE DE DIOS: CARTERA PESADA 1/

(En porcentajes)

ENTIDADES FINANCIERAS	2018			2019										ENTIDADES FINANCIERAS
	OCT	NOV	DIC	ENE	FEB	MAR	ABR	MAY	JUN	JUL	AGO	SET	OCT	
I. BANCO DE LA NACIÓN	2,7	2,6	2,8	2,8	3,2	3,2	3,4	3,4	3,4	3,4	3,5	3,4	3,5	I. BANCO DE LA NACIÓN
II. AGROBANCO	45,1	47,5	47,5	66,3	68,9	71,0	73,5	77,5	79,6	83,5	82,0	88,4	89,9	II. AGROBANCO
III. BANCA MÚLTIPLE	4,9	4,8	4,7	4,8	5,0	4,9	5,0	5,1	4,6	4,9	5,2	5,2	5,0	III. BANCA MÚLTIPLE
IV. INSTITUCIONES NO BANCARIAS	3,9	4,1	3,8	3,8	3,8	3,9	4,1	4,2	4,3	4,4	4,6	4,6	4,6	IV. INSTITUCIONES NO BANCARIAS
Cajas Municipales	3,9	4,1	3,7	3,8	3,8	3,9	4,0	4,2	4,2	4,4	4,5	4,5	4,5	Cajas Municipales
Financieras	3,8	4,0	3,9	3,6	3,7	4,0	4,1	4,5	4,7	4,8	5,4	5,1	5,0	Financieras
TOTAL	4,4	4,5	4,2	4,4	4,5	4,6	4,7	4,8	4,7	4,9	5,2	5,0	5,0	TOTAL

1/ Cifras Preliminares.

Fuente: SBS.

Elaboración: BCRP, Sucursal Cusco. Departamento de Estudios Económicos.



ANEXO 10

MADRE DE DIOS: DEPÓSITOS 1/
(SalDOS en millones de Soles)

ENTIDADES FINANCIERAS	2018		2019											ENTIDADES FINANCIERAS
	NOV	DIC	FEB	FEB	MAR	ABR	MAY	JUN	JUL	AGO	SET	OCT	NOV	
I. BANCO DE LA NACION	65	65	62	62	61	66	66	67	69	71	74	81	78	I. BANCO DE LA NACION
III. BANCA MÚLTIPLE	168	171	173	170	172	171	178	174	179	185	187	194	199	III. BANCA MÚLTIPLE
IV. INSTITUCIONES NO BANCARIAS	136	136	137	138	137	133	137	138	142	144	147	149	150	IV. INSTITUCIONES NO BANCARIAS
Financieras	6	6	6	6	6	6	6	6	6	6	7	7	7	Financieras
Cajas Municipales	130	130	131	132	131	127	131	132	136	138	141	142	143	Cajas Municipales
Cajas Rurales	0	0	0	0	0	0	0	0	0	0	0	0	0	Cajas Rurales
TOTAL	369	372	373	371	369	369	381	379	390	400	409	423	428	TOTAL
En M/N	328	329	328	328	326	327	340	340	348	358	366	378	385	En M/N
En M/E	41	43	45	43	43	42	41	39	42	42	43	45	43	En M/E

1/ Cifras Preliminares.

Fuente: SBS.

Elaboración: BCRP, Sucursal Cusco. Departamento de Estudios Económicos.



ANEXO 11

MADRE DE DIOS: EJECUCIÓN DEL PRESUPUESTO PÚBLICO 1/
(Millones de Soles)

TIPO	2018		2019										TIPO	
	NOV	DIC	ENE	FEB	MAR	ABR	MAY	JUN	JUL	AGO	SET	OCT		NOV
I. GASTOS CORRIENTES	40	121	49	31	35	37	53	38	71	41	43	38	52	I. GASTOS CORRIENTES
<i>Gobierno Nacional</i>	17	83	26	12	16	16	29	15	33	29	20	12	26	<i>Gobierno Nacional</i>
<i>Gobierno Regional</i>	19	31	22	16	16	18	19	18	32	8	19	21	22	<i>Gobierno Regional</i>
<i>Gobiernos Locales</i>	4	6	2	3	4	3	4	4	6	5	4	4	4	<i>Gobiernos Locales</i>
Remuneraciones	18	23	25	19	18	19	20	20	33	8	20	21	21	Remuneraciones
<i>Gobierno Nacional</i>	5	6	6	6	6	6	7	6	7	6	6	6	8	<i>Gobierno Nacional</i>
<i>Gobierno Regional</i>	11	15	19	12	11	12	12	13	25	1	13	14	12	<i>Gobierno Regional</i>
<i>Gobiernos Locales</i>	1	1	1	1	1	1	1	1	1	1	1	1	1	<i>Gobiernos Locales</i>
Bienes y Servicios	19	92	17	10	15	13	27	15	30	19	18	23	26	Bienes y Servicios
<i>Gobierno Nacional</i>	9	74	14	4	8	6	18	7	20	10	10	14	15	<i>Gobierno Nacional</i>
<i>Gobierno Regional</i>	7	14	2	4	4	5	6	5	6	6	6	6	9	<i>Gobierno Regional</i>
<i>Gobiernos Locales</i>	3	4	1	2	2	2	3	3	4	3	3	3	3	<i>Gobiernos Locales</i>
Transferencias 2/	3	6	8	2	2	5	6	4	7	14	5	-6	5	Transferencias 1/
<i>Gobierno Nacional</i>	2	4	7	2	1	4	5	2	5	13	4	-7	4	<i>Gobierno Nacional</i>
<i>Gobierno Regional</i>	1	2	0	1	0	0	1	1	1	1	1	1	0	<i>Gobierno Regional</i>
<i>Gobiernos Locales</i>	0	1	0	0	0	0	0	0	0	0	0	0	0	<i>Gobiernos Locales</i>
II. FORMACIÓN BRUTA DE CAPITAL	27	51	4	9	15	117	17	23	24	24	24	130	33	II. FORMACIÓN BRUTA DE CAPITAL
<i>Gobierno Nacional</i>	8	12	1	2	5	103	4	6	3	6	5	108	11	<i>Gobierno Nacional</i>
<i>Gobierno Regional</i>	15	26	2	5	8	9	11	14	19	17	15	19	17	<i>Gobierno Regional</i>
<i>Gobiernos Locales</i>	5	13	0	2	1	6	2	4	3	2	3	4	5	<i>Gobiernos Locales</i>
III. OTROS GASTOS DE CAPITAL 3/	0	0	0	0	0	0	0	0	0	0	7	0	38	III. OTROS GASTOS DE CAPITAL 3/
GASTO NO FINANCIERO TOTAL (I+II+III)	68	171	53	40	50	154	70	62	95	66	74	168	123	GASTO NO FINANCIERO TOTAL (I+II+III)
<i>Gobierno Nacional</i>	25	95	28	14	21	119	33	21	35	35	25	120	76	<i>Gobierno Nacional</i>
<i>Gobierno Regional</i>	34	57	24	21	24	26	30	32	51	25	42	41	39	<i>Gobierno Regional</i>
<i>Gobiernos Locales</i>	9	19	2	5	5	9	6	8	8	7	7	8	9	<i>Gobiernos Locales</i>

1/ Información actualizada al 30 de octubre de 2019.

2/ Incluye el pago de pensiones, donaciones y otros gastos corrientes.

3/ Incluye donaciones y transferencias.

Fuente: MEF.

Elaboración: BCRP, Sucursal Cusco. Departamento de Estudios Económicos.



ANEXO 12

MADRE DE DIOS: INGRESOS CORRIENTES DEL GOBIERNO CENTRAL 1/
(Millones de soles)

INGRESOS	2018		2019											INGRESOS
	NOV	DIC	ENE	FEB	MAR	ABR	MAY	JUN	JUL	AGO	SET	OCT	NOV	
I. INGRESOS TRIBUTARIOS	7	6	7	6	7	8	7	6	7	7	8	8	8	I. INGRESOS TRIBUTARIOS
1. Impuestos a los ingresos	4	4	5	4	4	5	4	4	4	4	5	5	5	1. Impuestos a los ingresos
- Personas Naturales	1	1	1	1	1	1	1	1	1	1	1	1	1	- Personas Naturales
- Personas Jurídicas	3	3	3	3	3	2	2	2	3	3	3	3	4	- Personas Jurídicas
- Regularización	0	0	0	0	1	2	1	0	0	0	0	0	0	- Regularización
2. Impuestos a la importación	0	0	0	0	0	0	0	0	0	0	0	0	0	2. Impuestos a la importación
3. Impuesto General a las Ventas	2	1	2	1	2	1	2	1	1	2	1	2	1	3. Impuesto General a las Ventas
- Operaciones Internas	1	1	1	1	2	1	1	1	1	1	1	2	1	- Operaciones Internas
- Operaciones Externas	0	0	0	0	0	0	0	0	0	0	0	0	0	- Operaciones Externas
4. Impuesto Selectivo al Consumo	0	0		0	0	0	0	0	0	0	0	0	0	4. Impuesto Selectivo al Consumo
5. Otros Ingresos tributarios	1	1	1	1	1	2	2	1	1	1	1	1	1	5. Otros Ingresos tributarios
II. INGRESOS NO TRIBUTARIOS	0	0	0	0	0	0	0	0	0	0	0	0	0	II. INGRESOS NO TRIBUTARIOS
INGRESOS CORRIENTES (I+II)	7	6	7	6	8	8	7	6	7	7	8	8	8	INGRESOS CORRIENTES (I+II)

1/ Debido al redondeo de los datos parciales, los totales pueden diferir de la suma de las partes.

Fuente: SUNAT.

Elaboración: BCRP, Sucursal Cusco. Departamento de Estudios Económicos.

