



BANCO CENTRAL DE RESERVA DEL PERÚ

Madre de Dios: Síntesis de Actividad Económica - Abril 2019 -

**Departamento de Estudios Económicos
Sucursal Cusco**

Junio de 2019

Actividad Primaria

- El **sector agropecuario** disminuyó 3,0 por ciento interanual en abril, debido a la menor producción de arroz cáscara, café, maíz amarillo duro y papaya, entre los principales. Por el contrario, entre enero y abril de 2019, el sector agropecuario se expandió 4,8 por ciento por la mayor producción de maíz amarillo duro y brachiaria.
- El **sector pesca** se expandió 65,3 por ciento interanual en abril de 2019, debido al aumento del desembarque de boquichico (107,2 por ciento), puma zúngaro (90,1 por ciento) y a la mayor producción de paco (78,2 por ciento) en las piscigranjas. Del mismo modo, entre enero y abril de 2019, la actividad pesquera se incrementó en 34,0 por ciento interanual.
- La **actividad minera** se contrajo 33,7 por ciento en abril frente al mismo mes del año anterior, influenciado por los menores niveles de producción de oro. De igual modo, durante enero y abril, la producción minera se redujo 27,0 por ciento.

Otros Indicadores de Actividad Económica

- El **saldo de créditos** (S/ 700 millones) se expandió 12,8 por ciento interanual en abril, explicado por el aumento del crédito hipotecario (25,7 por ciento), de consumo (17,5 por ciento) y el otorgado a empresas (10,2 por ciento). Por tipo de moneda, el saldo de crédito en moneda nacional se incrementó 13,4 por ciento; mientras que, en moneda extranjera se contrajo 42,3 por ciento.
- Por otra parte, la **formación bruta de capital** (S/ 117 millones) se redujo 1,4 por ciento interanual, determinado básicamente por el menor gasto en el Gobierno regional (-6,4 por ciento) y en el Gobierno nacional (-3,5 por ciento). Igualmente, en el periodo enero – abril de 2019, se redujo 4,0 por ciento interanual.

Madre de Dios: Otros indicadores de actividad económica

(Variación % respecto a similar mes del año anterior)

	Nov.18	Dic.18	Ene.19	Feb.19	Mar.19	Abr.19
Arribos a los establecimientos de hospedaje	↑ 6,9	↑ 8,7	n.d.	n.d.	n.d.	n.d.
Crédito total 2/	↑ 15,6	↑ 15,1	↑ 15,5	↑ 14,6	↑ 14,4	↑ 12,8
Crédito de consumo 2/	↑ 24,6	↑ 24,8	↑ 23,7	↑ 20,5	↑ 19,2	↑ 17,5
Crédito hipotecario 2/	↑ 10,0	↑ 8,1	↑ 10,8	↑ 20,8	↑ 26,5	↑ 25,7
Formación bruta de capital 2/	↑ 11,4	↓ -24,7	↓ -15,9	↓ -9,7	↓ -15,0	↓ -1,4

1/ En empresas de 10 a más trabajadores situadas en la ciudad de Puerto Maldonado.

2/ En términos nominales.

3/ En términos reales.

Fuentes: BCRP, Sucursal Cusco. MINCETUR, SBS y MEF.

El actividad agropecuaria decreció 3,0 por ciento con respecto a abril de 2018, debido a la menor producción del subsector agrícola (-7,9 por ciento), pese a la expansión del subsector pecuario (5,9 por ciento). Por el contrario, en el periodo acumulado, el sector tuvo una variación positiva de 4,8 por ciento.

Producción de principales productos agropecuarios 1/

(Miles de toneladas)

Subsectores	Estructura Porcentual 2017 2/	Abril			Enero - Abril				
		2018	2019	Var.%	Contribución al crecimiento 3/	2018	2019	Var.%	Contribución al crecimiento 3/
AGRICOLA	58,2			-7,9	-5,1			5,0	3,3
Orientada al mercado externo y agroindustria 2/	11,6			-17,6	-3,3			11,6	2,5
Maíz amarillo duro	7,6	2,9	2,2	-23,6	-3,3	16,7	18,5	11,0	2,2
Achiote	0,0	0,0	0,0	-42,9	-0,1	0,0	0,0	-46,2	-0,1
Caña de azúcar	0,1	0,1	0,2	54,4	0,0	0,4	0,6	38,7	0,0
Café	3,5	0,1	0,1	2,7	0,1	0,2	0,2	22,0	0,4
Cacao	0,0	0,0	0,0	-	-	0,0	0,0	-	-
Mango	0,1	0,0	0,0	-	-	0,0	0,0	-	-
Palta	0,4	0,0	0,0	-	-	0,0	0,0	-	-
Orientada al mercado interno 2/	46,6			-4,0	-1,8			1,7	0,8
Arroz cáscara	3,4	0,8	0,2	-68,6	-3,2	5,0	4,2	-16,1	-1,2
Papaya	9,4	4,6	3,2	-29,9	-2,9	14,3	10,4	-27,5	-2,1
Naranja	0,3	0,2	0,2	38,6	0,2	0,3	0,4	31,0	0,1
Copoazú	0,6	0,1	0,1	44,3	0,4	0,4	0,5	21,1	0,2
Piña	1,2	0,4	0,6	34,5	0,4	1,3	1,6	30,2	0,3
Brachiaria	19,9	72,7	75,4	3,7	0,7	271,0	295,4	9,0	1,6
Yuca	3,2	1,2	1,5	24,9	0,7	4,3	5,4	25,2	0,7
Plátano	6,5	2,2	2,6	19,4	1,1	8,2	9,5	15,3	0,8
PECUARIO	41,8			5,9	2,1			4,3	1,5
Carne de ave 4/	23,5	0,7	0,8	5,8	1,2	2,8	2,9	4,4	0,9
Carne de vacuno 4/	7,8	0,2	0,2	9,6	0,6	0,7	0,8	9,1	0,5
Carne de porcino 4/	2,2	0,1	0,1	30,4	0,5	0,2	0,2	15,3	0,2
Carne de ovino 4/	0,1	0,0	0,0	-25,0	0,0	0,0	0,0	0,0	0,0
Leche	0,9	0,1	0,1	0,0	0,0	0,5	0,5	1,1	0,0
Huevos	7,3	0,3	0,3	-1,3	-0,1	1,2	1,2	-1,7	-0,1
SECTOR AGROPECUARIO	100,0			-3,0	-3,0			4,8	4,8

1/ Cifras preliminares.

2/ Estimado a precios del 2007.

3/ Con base en la estructura de similar periodo de 2017.

4/ Peso neto.

Fuente: MINAGRI.

Elaboración: BCRP, Sucursal Cusco. Departamento de Estudios Económicos.

- La variación negativa del **subsector agrícola** se dio en los dos grupos: el orientado al mercado externo y agroindustria (-17,6 por ciento), y el orientado al mercado interno (-4,0 por ciento). En el primer caso, predomina la menor producción de café (-42,9 por ciento) y maíz amarillo duro (-23,6 por ciento); en el segundo grupo, se explica por la disminución en la producción de arroz cáscara (-68,6 por ciento) y papaya (-29,9 por ciento). En cambio, en el periodo enero - abril, la actividad agrícola ascendió 5,0 por ciento interanual, asociado a la mayor producción de maíz amarillo duro (11,0 por ciento) y brachiaria (9,0 por ciento).
- El crecimiento del **subsector pecuario** se debió a la mayor producción de carne de porcino (30,4 por ciento), carne de vacuno (9,6 por ciento) y carne de ave (5,8 por ciento). En el mismo sentido, en el acumulado hasta abril de 2019, la actividad pecuaria creció 4,3 por ciento, debido a la mayor producción de carne de vacuno (9,1 por ciento) y carne de ave (4,4 por ciento).

La actividad pesquera aumentó 65,3 por ciento en abril, como resultado del aumento del desembarque de boquichico y puma zúngaro, y a la mayor producción de paco en las piscigranjas. Del mismo modo, durante enero y abril, el sector acumuló un crecimiento de 34,0 por ciento.

Producción pesquera 1/ (En TM)

Subsectores	Abril			Enero - Abril		
	2018	2019	Var. %	2018	2019	Var. %
Consumo Humano Directo (CHD)						
Fresco	34	56	64,4	146	193	32,6
SECTOR PESCA 2/			65,3			34,0

1/ Cifras preliminares.

2/ Estimado a precios de 2007.

Fuente: PRODUCE.

Elaboración: BCRP, Sucursal Cusco. Departamento de Estudios Económicos.

Evolución de la producción pesquera 1/ (Var.% real respecto a similar mes del año anterior)

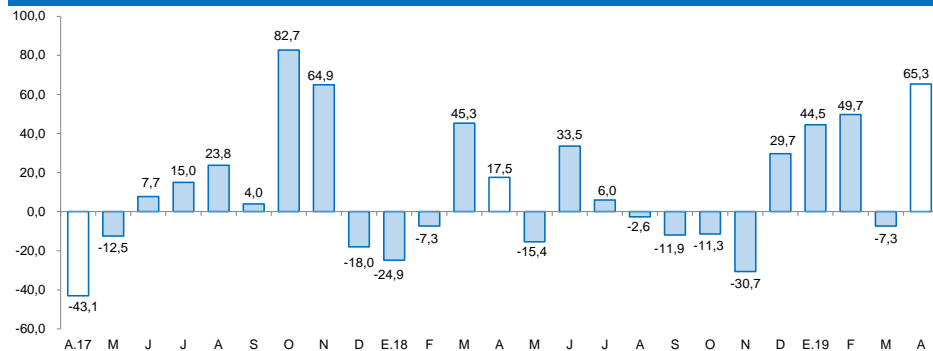

1/ A precios de 2007

La actividad minera se contrajo 33,7 por ciento con relación a similar periodo del año anterior, explicado principalmente por la menor extracción de oro. Asimismo, en el periodo enero-abril, la producción disminuyó 27,0 por ciento.

Producción Minera 1/

(Var. % real respecto al mismo periodo del año anterior)

Mineral	Estructura Porcentual 2017 2/	Abril			Enero - Abril				
		2018	2019	Var.%	Contribución 3/	2018	2019	Var.%	Contribución 3/
Oro (Onzas troy)	100,0	27 833	18 448	-33,7	-33,7	110 009	80 330	-27,0	-27,0
SECTOR MINERIA 2/	100,0			-33,7	-33,7			-27,0	-27,0

1/ Cifras preliminares.

2/ Estimado a precios de 2007.

3/ Con base en la estructura de similar periodo de 2017.

Fuente: Ministerio de Energía y Minas (MINEM).

Elaboración: BCRP, Sucursal Cusco, Departamento de Estudios Económicos.

- El descenso de la **actividad minera** fue resultado de la menor producción de oro (-33,7 por ciento). Esto estuvo vinculado a las intervenciones contra la minería ilegal en el sector de la Pampa, ubicado en la Provincia de Tambopata.
- En abril, el **precio promedio del oro** fue de US\$/oz.tr. 1 285,4, menor en 1,2 por ciento comparado con el mes anterior (US\$/oz.tr. 1 300,9).

Evolución de la producción minera e hidrocarburos 1/

(Var.% real respecto a similar mes del año anterior)

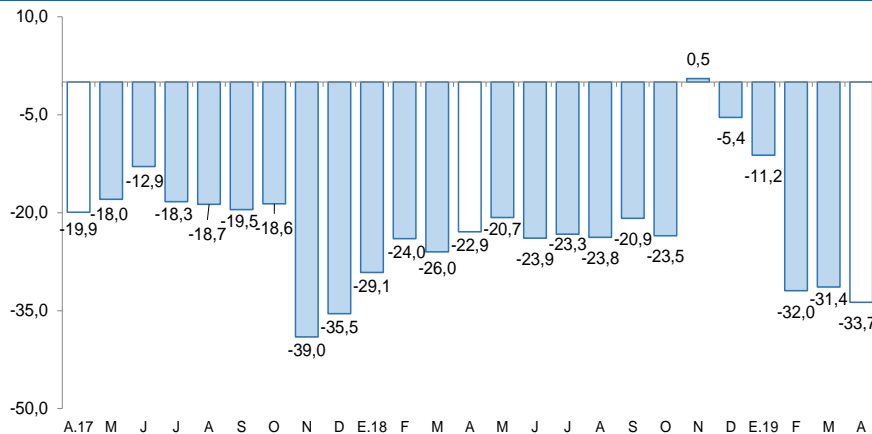

Fuente: MINEM.

Elaboración: BCRP, Sucursal Cusco, Departamento de Estudios Económicos.

Cotización internacional de oro

(US\$/oz.tr. promedio mensual)

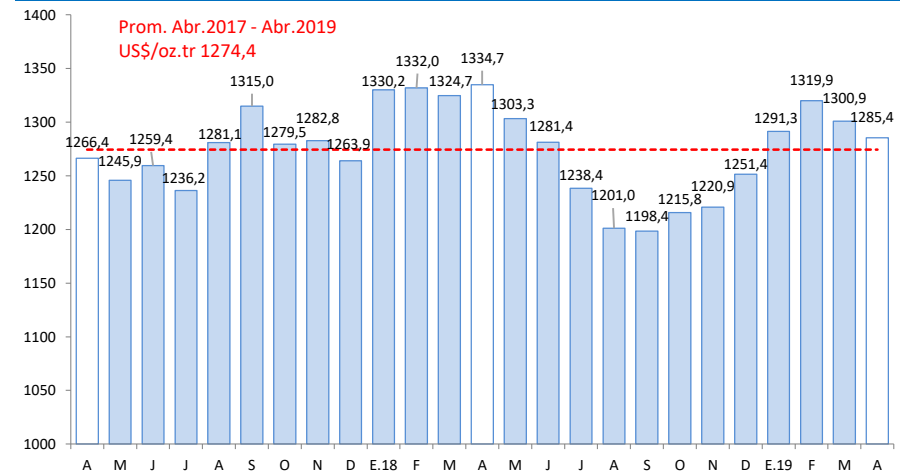

Fuente: Bloomberg y BCRP.

A abril de 2019, los créditos alcanzaron un saldo de S/ 700 millones, mostrando un crecimiento de 12,8 por ciento interanual, asociado al incremento del crédito hipotecario (25,7 por ciento), de consumo (17,5 por ciento) y el otorgado a empresas (10,2 por ciento).

Crédito

(Saldos a fin de periodo en millones de soles)

	A abril			
	2018	2019	Estruct. % 2018	Var. Nom. Abr-19 / Abr-18
Banco de la Nación 1/	37	39	5,6	6,2
Agrobanco 2/	4	4	0,5	-20,8
Banca Múltiple	205	235	33,5	14,5
Instituciones No Bancarias	374	422	60,4	12,9
Financieras	56	63	9,0	11,1
Cajas Municipales	318	360	51,4	13,2
TOTAL	620	700	100,0	12,8
Empresas	414	456	65,2	10,2
Personas	206	243	34,8	18,0
Consumo	192	226	32,3	17,5
Hipotecario	14	17	2,5	25,7
MN	614	696	99,5	13,4
ME	6	4	0,5	-42,3

1/ Considera solo los créditos de consumo e hipotecario.

2/ No considera los créditos a las demás empresas del sistema financiero.

Fuente: SBS.

Elaboración: BCRP, Sucursal Cusco. Departamento de Estudios Económicos.

- El coeficiente de **morosidad** en marzo de 2019 fue de 4,6 por ciento, mayor en 0,1 de punto porcentual con respecto a mismo mes de 2018. La morosidad en la banca múltiple y en las instituciones no bancarias fueron 4,9 por ciento y 3,9 por ciento respectivamente, frente a similar mes del año anterior.

Evolución del Crédito

(Var.% con respecto a similar mes del año anterior)

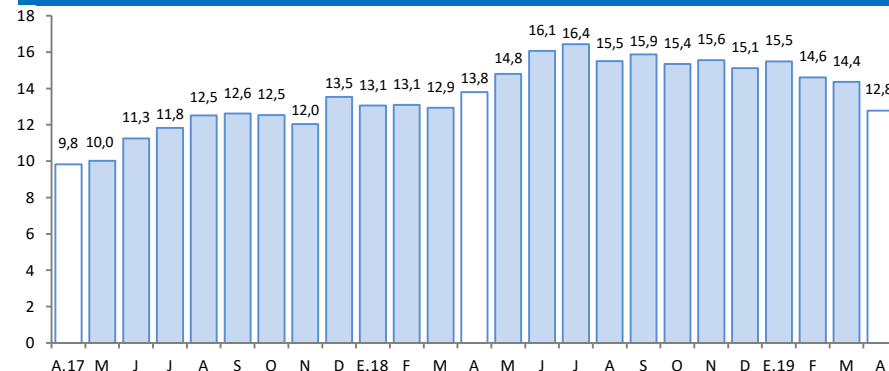

Fuente: SBS.

Elaboración: BCRP, Sucursal Cusco. Departamento de Estudios Económicos.

Tasa de morosidad 1/

(Porcentaje)

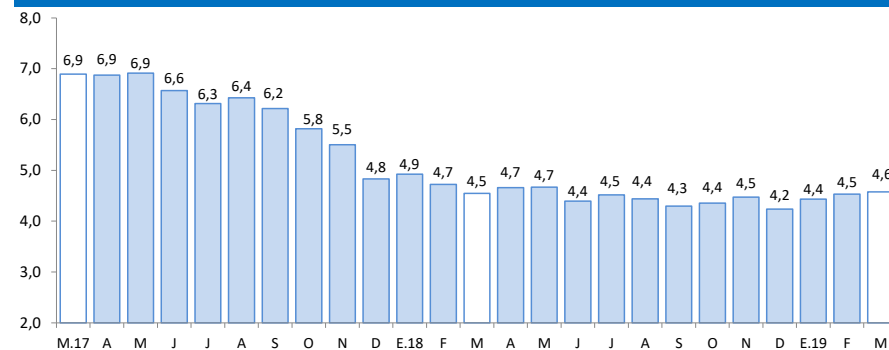

1/ Preliminar

2/ Morosidad = (créditos vencidos + créditos en cobranza judicial)/colocaciones brutas

Fuente: SBS.

Elaboración: BCRP, Sucursal Cusco. Departamento de Estudios Económicos.



Los depósitos registraron un saldo de S/ 369 millones en abril, reportando un incremento de 8,9 por ciento interanual, resultado del aumento en los depósitos a la vista (16,1 por ciento), a plazo (8,8 por ciento) y de ahorro (6,5 por ciento).

Depósitos

(Saldos a fin de periodo en millones de soles)

			A abril	
	2018	2019	Estruc. % 2018	Var. Nom. Abr-19 / Abr-18
Banco de la Nación	59	66	17,8	12,1
Banca Múltiple	155	171	46,2	10,2
Instituciones No Bancarias	126	133	36,0	5,9
Financieras	5	6	1,5	4,9
Cajas Municipales	120	127	34,5	5,9
TOTAL	339	369	100,0	8,9
Vista	68	79	21,3	16,1
Ahorro	193	206	55,7	6,5
Aplazo	78	85	23,1	8,8
MN	299	327	88,5	9,5
ME	40	42	11,5	4,7

Fuente: SBS.

Elaboración: BCRP, Sucursal Cusco. Departamento de Estudios Económicos.

Evolución de los Depósitos

(Var. % con respecto a similar mes del año anterior)

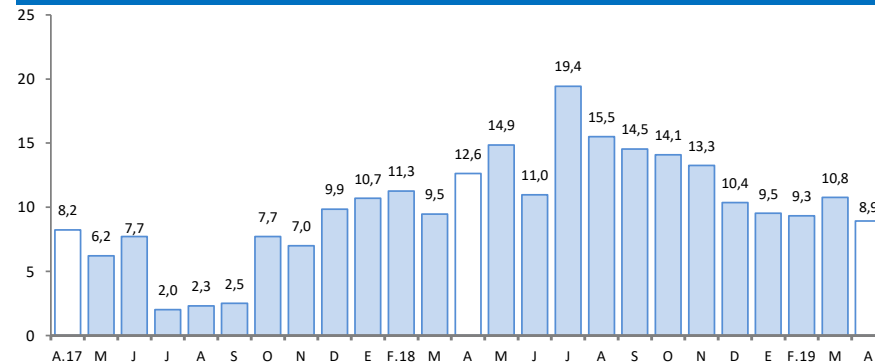

Fuente: SBS.

Elaboración: BCRP, Sucursal Cusco. Departamento de Estudios Económicos.

La formación bruta de capital (S/ 117 millones), se redujo 1,4 por ciento interanual en abril, debido a los menores desembolsos en el Gobierno regional (-6,4 por ciento) y en el Gobierno nacional (-3,5 por ciento). Asimismo, entre enero y abril, la inversión (S/ 145 millones) se contrajo 4,0 por ciento.

Formación bruta de capital

(En millones de soles)

	Abril			Enero - Abril		
	2018	2019	Var. %Real	2018	2019	Var. %Real
Formación bruta de capital	116	117	-1,4	147	145	-4,0
Gobierno Nacional	104	103	-3,5	112	112	-2,6
Gobierno Regional	9	9	-6,4	23	24	0,1
Gobiernos Locales	3	6	78,2	12	9	-24,2

Fuente: MEF

Elaboración: BCRP, Sucursal Cusco. Departamento de Estudios Económicos.

Evolución de la formación bruta de capital

(Var. % real con respecto a similar mes del año anterior)

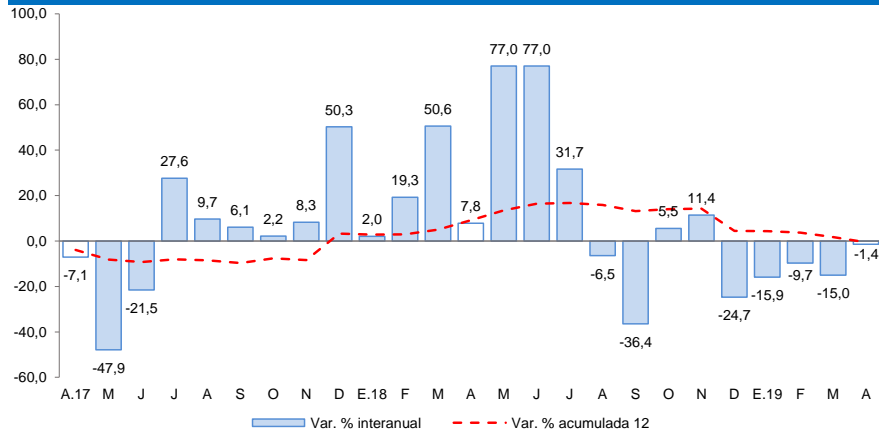

Fuente: MEF.

Elaboración: BCRP, Sucursal Cusco. Departamento de Estudios económicos.

- El gasto en la **formación bruta de capital** alcanzó S/ 117 millones en abril, mostrando una disminución de 1,4 por ciento, debido a los menores montos de inversión en el Gobierno regional y en el Gobierno nacional. Por sectores, en el Gobierno nacional destacó la variación negativa del sector educación; asimismo, en el Gobierno regional el sector educación y en los Gobiernos locales hubo mayores inversiones en el rubro de saneamiento.
- Los **principales proyectos** desarrollados por el **Gobierno nacional** en abril fueron:
 - Construcción del puente Salvación y accesos en el distrito Manu, provincia Manu (S/ 652,8 mil)
 - Instalación y equipamiento de los centros de formación académica de la Universidad Nacional Amazónica de Madre de Dios, provincia y distrito de Tambopata (S/ 433,3 mil)
- En el **Gobierno regional**, los principales proyectos desarrollados fueron:
 - Ampliación y mejoramiento del servicio educativo de la IEBR Horacio Zevallos Games, distrito de Huepetuhe, provincia del Manu (S/ 1,3 millones).
 - Construcción del camino vecinal Huepetuhe - Bajo Puquiri, distrito de Huepetuhe, provincia del Manu (S/ 1,1 millones)
- Por último, en los **Gobiernos locales** los proyectos más destacados fueron:
 - Construcción de los sistemas de agua potable, alcantarillado y planta de tratamiento de aguas residuales de la localidad de Boca Colorada, distrito de Madre de Dios, provincia Manu (S/ 3,9 millones).
 - Mejoramiento y ampliación del servicio de seguridad ciudadana en el ámbito de la ciudad de Puerto Maldonado, distrito de Tambopata, provincia Tambopata (S/ 446,1 mil).