



**BANCO CENTRAL DE RESERVA DEL PERÚ**

# **Madre de Dios: Síntesis de Actividad Económica - Marzo 2019 -**

**Departamento de Estudios Económicos  
Sucursal Cusco**

Mayo de 2019

## Actividad Primaria

- El **sector agropecuario** aumentó 8,6 por ciento interanual en marzo, debido a la mayor producción de maíz amarillo duro, brachiaria, yuca y carne de ave. Igualmente, hasta marzo de 2019, la actividad agropecuaria se incrementó en 7,3 por ciento, por la mayor producción de maíz amarillo duro.
- El **sector pesca** disminuyó 7,3 por ciento con respecto a marzo de 2018, a causa del menor desembarque de puma zúngaro (-95,8 por ciento) y a la menor producción de paco (-10,4 por ciento). Sin embargo, en el primer trimestre, el sector mostró un dinamismo positivo al registrar un crecimiento de 24,4 por ciento.
- La **actividad minera** se contrajo 31,4 por ciento en marzo frente al mismo mes del año anterior, influenciado por los menores niveles de producción de oro. De igual modo, durante enero y marzo, la producción minera se redujo 24,7 por ciento.

## Otros Indicadores de Actividad Económica

- El **saldo de créditos** (S/ 699 millones) se expandió 14,4 por ciento interanual en marzo, explicado por el aumento del crédito hipotecario (26,5 por ciento), de consumo (19,2 por ciento) y el dirigido a empresas (11,7 por ciento).
- Por otra parte, la **formación bruta de capital** (S/ 15 millones) presentó un descenso de 15,0 por ciento con respecto a mismo mes de 2018, resultado de los menores montos de ejecución de los Gobiernos locales (-72,3 por ciento). Asimismo, hasta marzo de 2019, la inversión (S/ 28 millones) se contrajo 13,4 por ciento interanual.

### Madre de Dios: Otros indicadores de actividad económica

(Variación % respecto a similar mes del año anterior)

	Oct.18	Nov.18	Dic.18	Ene.19	Feb.19	Mar.19
Arribos a los establecimientos de hospedaje	↑ 4,4	↑ 6,9	↑ 8,7	n.d.	n.d.	n.d.
Crédito total 1/	↑ 15,4	↑ 15,6	↑ 15,1	↑ 15,5	↑ 14,6	↑ 14,4
Crédito de consumo 1/	↑ 22,4	↑ 24,6	↑ 24,8	↑ 23,7	↑ 20,5	↑ 19,2
Crédito hipotecario 1/	↑ 2,7	↑ 10,0	↑ 8,1	↑ 10,8	↑ 20,8	↑ 26,5
Formación bruta de capital 2/	↑ 5,5	↑ 11,4	↓ -24,7	↓ -15,9	↓ -9,7	↓ -15,0

1/ En términos nominales.

2/ En términos reales.

Fuentes: BCRP, Sucursal Cusco. MINCETUR, SBS y MEF.

El actividad agropecuaria creció 8,6 por ciento con respecto a marzo de 2018, determinado por la mayor producción de los subsectores agrícola (9,4 por ciento) y pecuaria (6,9 por ciento). Así también, en el periodo acumulado, el sector tuvo una variación positiva de 7,3 por ciento.

## Producción de principales productos agropecuarios 1/

(Miles de toneladas)

Subsectores	Estructura Porcentual 2017 2/	Marzo			Enero - Marzo						
		2018	2019	Var.%	Contribución al crecimiento 3/		2018	2019	Var.%	Contribución al crecimiento 3/	
<b>AGRICOLA</b>	<b>58,2</b>			<b>9,4</b>	<b>6,4</b>			<b>9,2</b>	<b>6,1</b>		
<b>Orientada al mercado externo y agroindustria 2/</b>	<b>11,6</b>			<b>13,1</b>	<b>3,2</b>			<b>19,2</b>	<b>4,5</b>		
Maíz amarillo duro	7,6	4,8	5,4	11,4	2,6	13,8	16,3	18,1	4,0		
Cacao	3,5	0,0	0,1	50,0	0,7	0,1	0,1	54,5	0,4		
Caña de azúcar	0,1	0,1	0,2	35,3	0,0	0,3	0,4	32,8	0,0		
Achiote	0,0	0,0	0,0	-	-	0,0	0,0	-	-		
Café	0,0	0,0	0,0	-50,0	-0,1	0,0	0,0	-50,0	0,0		
Mango	0,1	0,0	0,0	-	-	0,0	0,0	-	-		
Palta	0,4	0,0	0,0	-	-	0,0	0,0	-	-		
<b>Orientada al mercado interno 2/</b>	<b>46,6</b>			<b>7,3</b>	<b>3,1</b>			<b>3,7</b>	<b>1,6</b>		
Brachiaria	19,9	68,9	74,4	8,1	1,4	198,3	220,0	10,9	1,9		
Yuca	3,2	1,0	1,4	34,8	0,9	3,1	3,9	25,4	0,6		
Plátano	6,5	2,0	2,4	17,2	0,9	6,0	6,9	13,8	0,7		
Copoazú	0,6	0,1	0,1	17,8	0,2	0,3	0,4	16,0	0,2		
Piña	1,2	0,3	0,4	8,3	0,1	0,8	1,1	28,1	0,2		
Naranja	0,3	0,1	0,1	19,8	0,1	0,1	0,1	19,8	0,0		
Arroz cáscara	3,4	1,4	1,3	-4,1	-0,3	4,2	4,0	-6,7	-0,6		
Papaya	9,4	3,2	2,9	-9,7	-0,6	9,7	7,2	-26,3	-1,8		
<b>PECUARIO</b>	<b>41,8</b>			<b>6,9</b>	<b>2,2</b>			<b>3,8</b>	<b>1,3</b>		
Carne de ave 4/	23,5	0,6	0,7	12,0	2,1	2,1	2,1	3,9	0,7		
Carne de vacuno 4/	7,8	0,2	0,2	4,5	0,3	0,5	0,6	8,9	0,5		
Carne de porcino 4/	2,2	0,1	0,1	5,2	0,1	0,2	0,2	9,8	0,1		
Carne de ovino 4/	0,1	0,0	0,0	0,0	0,0	0,0	0,0	11,1	0,0		
Leche	0,9	0,1	0,1	-1,5	0,0	0,4	0,4	1,5	0,0		
Huevos	7,3	0,3	0,3	-2,9	-0,2	0,9	0,9	-1,9	-0,1		
<b>SECTOR AGROPECUARIO</b>	<b>100,0</b>			<b>8,6</b>	<b>8,6</b>			<b>7,3</b>	<b>7,3</b>		

1/ Cifras preliminares.

2/ Estimado a precios del 2007.

3/ Con base en la estructura de similar periodo de 2017.

4/ Peso neto.

Fuente: MINAGRI.

Elaboración: BCRP, Sucursal Cusco. Departamento de Estudios Económicos.

- La variación positiva del **subsector agrícola** se dio en los dos grupos: el orientado al mercado externo y agroindustria (13,1 por ciento), donde incidió la producción de cacao (50,0 por ciento) y maíz amarillo duro (11,4 por ciento); y el destinado al mercado interno (7,3 por ciento), destacó la producción de yuca (34,8 por ciento) y brachiaria (8,1 por ciento) principalmente. En el acumulado hasta marzo, este subsector se expandió 9,2 por ciento interanual, por la mayor producción de maíz amarillo duro (18,1 por ciento) y brachiaria (10,9 por ciento).
- El crecimiento del **subsector pecuario** se debió a la mayor producción de carne de ave (12,0 por ciento), carne de porcino (5,2 por ciento) y carne de vacuno (4,5 por ciento). Así, entre enero y marzo, la producción pecuaria aumentó 3,8 por ciento, debido a la mayor producción de carne de porcino (9,8 por ciento), carne de vacuno (8,9 por ciento) y carne de ave (3,9 por ciento).

La actividad pesquera se redujo 7,3 por ciento en marzo, como resultado de la menor extracción de puma zúngaro (-95,8 por ciento) y la decreciente producción de paco (-10,4 por ciento). En sentido contrario, durante enero y marzo, el sector acumuló un crecimiento de 24,4 por ciento.

### Producción pesquera 1/ (En TM)

Subsectores	Marzo			Enero - Marzo		
	2018	2019	Var. %	2018	2019	Var. %
<b>Consumo Humano Directo (CHD)</b>						
Fresco	46	42	-9,1	112	137	22,9
<b>SECTOR PESCA 2/</b>			<b>-7,3</b>	<b>24,4</b>		

1/ Cifras preliminares.

2/ Estimado a precios de 2007.

Fuente: PRODUCE.

Elaboración: BCRP, Sucursal Cusco. Departamento de Estudios Económicos.

### Evolución de la producción pesquera 1/ (Var.% real respecto a similar mes del año anterior)

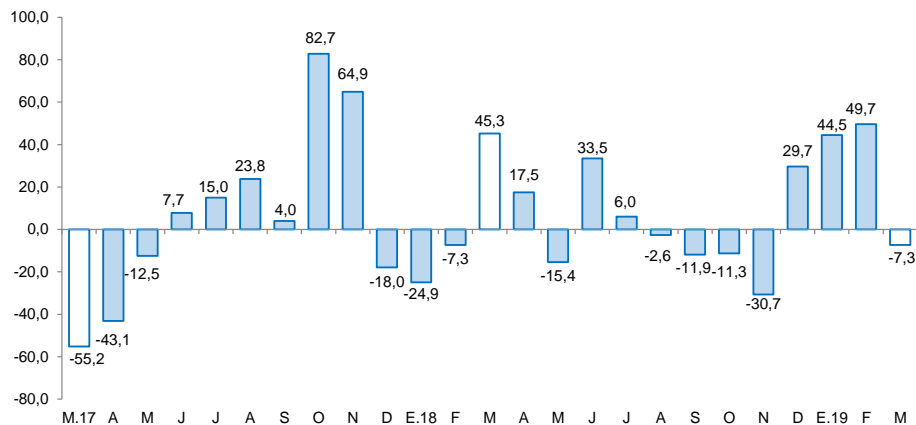

1/ A precios de 2007

Fuente: Ministerio de la Producción

La actividad minera se contrajo 31,4 por ciento con relación a similar periodo del año anterior, explicado principalmente por la menor extracción de oro. Asimismo, en el periodo enero-marzo, la producción disminuyó 24,7 por ciento.

## Producción Minera 1/

(Var. % real respecto al mismo periodo del año anterior)

Mineral	Estructura Porcentual 2017 2/	Marzo			Enero - Marzo				
		2018	2019	Var.%	Contribución 3/	2018	2019	Var.%	Contribución 3/
Oro (Onzas troy)	100,0	26 990	18 526	-31,4	-31,4	82 177	61 882	-24,7	-24,7
<b>SECTOR MINERÍA 2/</b>	<b>100,0</b>			<b>-31,4</b>	<b>-31,4</b>			<b>-24,7</b>	<b>-24,7</b>

1/ Cifras preliminares.

2/ Estimado a precios de 2007.

3/ Con base en la estructura de similar periodo de 2017.

Fuente: Ministerio de Energía y Minas (MINEM).

Elaboración: BCRP, Sucursal Cusco. Departamento de Estudios Económicos.

- El descenso de la **actividad minera** fue resultado de la menor producción de oro (-31,4 por ciento). Esto estuvo vinculado a las intervenciones contra la minería ilegal en el sector de la Pampa, ubicado en la Provincia de Tambopata.
- En marzo, el **precio promedio del oro** fue de US\$/oz.tr. 1 300,9, menor en 1,4 por ciento comparado con el mes anterior (US\$/oz.tr. 1 319,9).

## Evolución de la producción minera e hidrocarburos 1/

(Var. % real respecto a similar mes del año anterior)

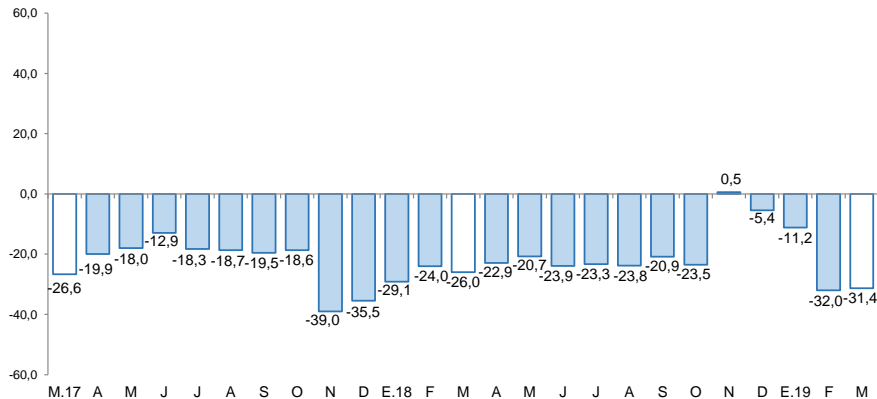

Fuente: MINEM.

Elaboración: BCRP, Sucursal Cusco. Departamento de Estudios Económicos.

## Cotización internacional de oro

(US\$/oz.tr. promedio mensual)

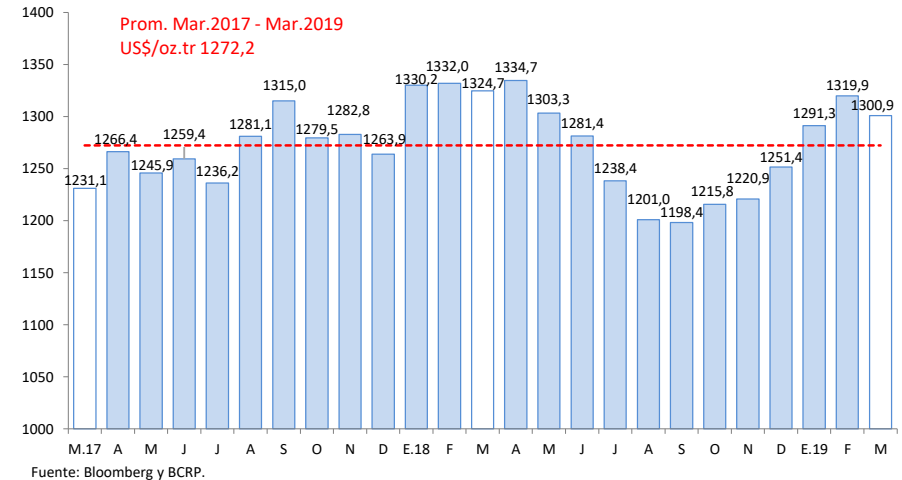

Fuente: Bloomberg y BCRP.

A marzo de 2019, los créditos alcanzaron un saldo de S/ 699 millones, mostrando un crecimiento de 14,4 por ciento interanual, asociado al incremento del crédito hipotecario (26,5 por ciento), de consumo (19,2 por ciento) y el otorgado a empresas (11,7 por ciento).

## Crédito

(Saldos a fin de periodo en millones de soles)

	A marzo			
	2018	2019	Estruct. % 2018	Var. Nom. Mar-19 / Mar-18
<b>Banco de la Nación</b> 1/	36	39	5,6	7,7
<b>Agrobanco</b> 2/	5	4	0,5	-22,3
<b>Banca Múltiple</b>	200	236	33,7	18,0
<b>Instituciones No Bancarias</b>	370	420	60,1	13,5
Financieras	55	62	8,9	13,3
Cajas Municipales	315	358	51,3	13,5
Cajas Rurales	0	0	0,0	-
Edpymes	0	0	0,0	-
<b>TOTAL</b>	<b>611</b>	<b>699</b>	<b>100,0</b>	<b>14,4</b>
<b>Empresas</b>	<b>409</b>	<b>456</b>	<b>65,3</b>	<b>11,7</b>
<b>Personas</b>	<b>202</b>	<b>242</b>	<b>34,7</b>	<b>19,7</b>
Consumo	189	225	32,2	19,2
Hipotecario	14	17	2,5	26,5
MN	605	695	99,5	14,9
ME	6	4	0,5	-37,6

1/ Considera solo los créditos de consumo e hipotecario.

2/ No considera los créditos a las demás empresas del sistema financiero.

Fuente: SBS.

Elaboración: BCRP, Sucursal Cusco. Departamento de Estudios Económicos.

- El coeficiente de **morosidad** en febrero de 2019 fue de 4,5 por ciento, menor en 0,2 de punto porcentual con respecto a mismo mes de 2018. La morosidad en la banca múltiple (5,0 por ciento) se mantuvo similar respecto a febrero de 2018, y en las instituciones no bancarias (3,8 por ciento) descendió 0,7 de punto porcentual con respecto a similar mes de 2018.

## Evolución del Crédito

(Var.% con respecto a similar mes del año anterior)

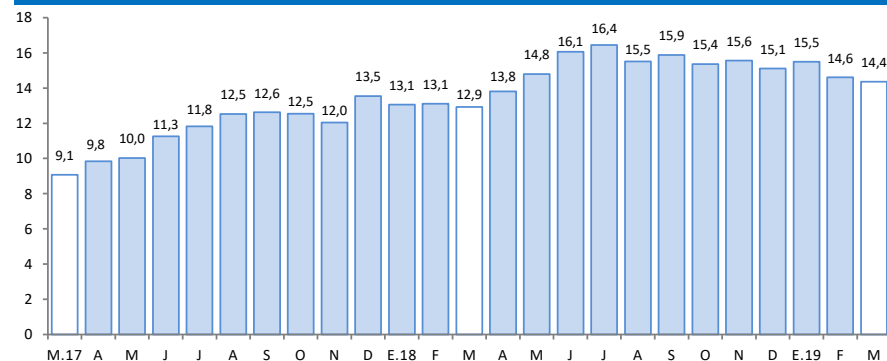

Fuente: SBS.

Elaboración: BCRP, Sucursal Cusco. Departamento de Estudios Económicos.

## Tasa de morosidad 1/

(Porcentaje)

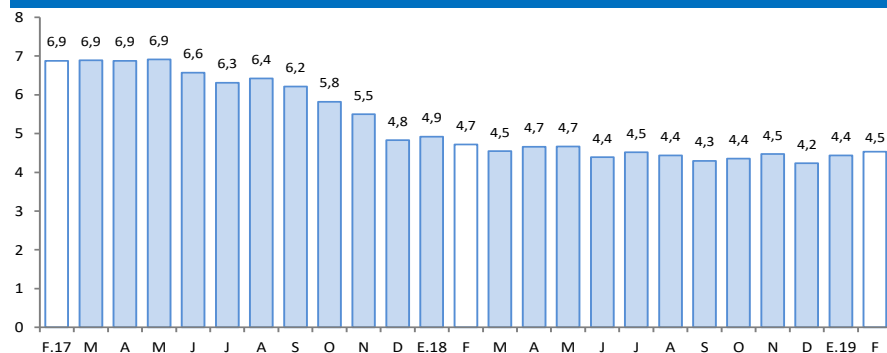

Fuente: SBS.

1/ Morosidad = (créditos vencidos + créditos en cobranza judicial) / colocaciones brutas.

Elaboración: BCRP, Sucursal Cusco. Departamento de Estudios Económicos.



Los depósitos registraron un saldo de S/ 369 millones en marzo, reportando un incremento de 10,8 por ciento interanual, resultado del aumento en los depósitos a la vista (12,8 por ciento), de ahorro (11,2 por ciento) y a plazo (8,0 por ciento).

## Depósitos

(Saldos a fin de periodo en millones de soles)

			A Marzo	
	2018	2019	Estruc. % 2018	Var. Nom. Mar-19 / Mar-18
<b>Banco de la Nación</b>	<b>57</b>	<b>61</b>	<b>16,5</b>	<b>6,8</b>
<b>Banca Múltiple</b>	<b>152</b>	<b>172</b>	<b>46,5</b>	<b>13,1</b>
<b>Instituciones No Bancarias</b>	<b>124</b>	<b>137</b>	<b>37,0</b>	<b>9,7</b>
Financieras	5	6	1,6	8,6
Cajas Municipales	119	131	35,4	9,8
Cajas Rurales	0	0	0,0	-
<b>TOTAL</b>	<b>333</b>	<b>369</b>	<b>100,0</b>	<b>10,8</b>
Vista	68	77	20,8	12,8
Ahorro	187	207	56,2	11,2
A plazo	79	85	23,1	8,0
MN	292	326	88,3	11,6
ME	41	43	11,7	5,1

Fuente: SBS.

Elaboración: BCRP, Sucursal Cusco. Departamento de Estudios Económicos.

## Evolución de los Depósitos

(Var. % con respecto a similar mes del año anterior)

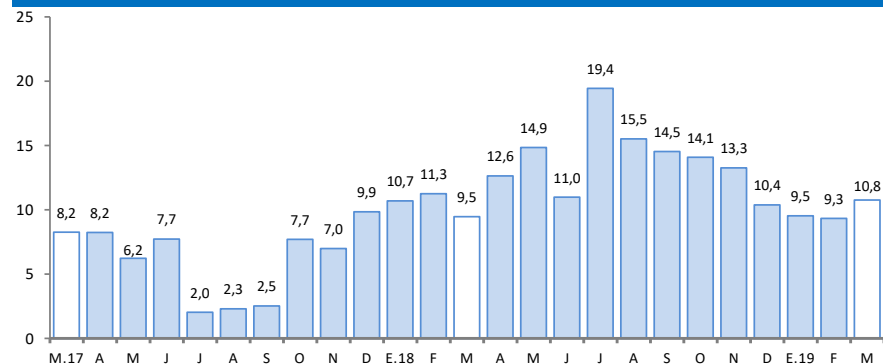

Fuente: SBS.

Elaboración: BCRP, Sucursal Cusco. Departamento de Estudios Económicos.

La formación bruta de capital (S/ 15 millones), presentó una reducción de 15,0 por ciento interanual durante marzo, debido a los menores desembolsos de los Gobiernos locales (-72,3 por ciento). Asimismo, en el primer trimestre del año, la inversión (S/ 28 millones) se contrajo 13,4 por ciento.

## Formación bruta de capital

(En millones de soles)

	Marzo			Enero - Marzo		
	2018	2019	Var. % Real	2018	2019	Var. % Real
<b>Formación bruta de capital</b>	<b>17</b>	<b>15</b>	<b>-15,0</b>	<b>31</b>	<b>28</b>	<b>-13,4</b>
Gobierno Nacional	5	5	7,4	8	9	8,7
Gobierno Regional	7	8	11,6	14	15	4,2
Gobiernos Locales	5	1	-72,3	9	3	-63,4

Fuente: MEF

Elaboración: BCRP, Sucursal Cusco. Departamento de Estudios Económicos.

## Evolución de la formación bruta de capital

(Var. % real con respecto a similar mes del año anterior)

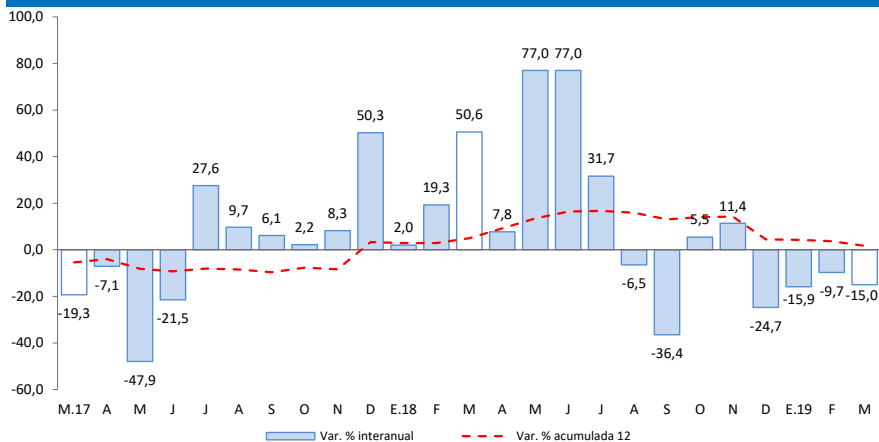

Fuente: MEF.

Elaboración: BCRP, Sucursal Cusco. Departamento de Estudios económicos.

- El gasto en la **formación bruta de capital** alcanzó S/ 15 millones en marzo, mostrando una disminución de 15,0 por ciento, debido a los menores montos de inversión en los Gobiernos locales (-72,3 por ciento). Por sectores, en el Gobierno nacional destacó el sector transporte, en el Gobierno regional el sector agropecuario y en los Gobiernos locales hubo menores inversiones en el rubro de educación.
- Los **principales proyectos** desarrollados por el **Gobierno nacional** en marzo fueron:
  - Reparación de infraestructura del transporte del corredor vial interoceánico sur (IIRSA tramo 3: Inambari-Iñapari), provincia de Tambopata (S/ 3,0 millones).
  - Mejoramiento de los servicios de salud del hospital San Martín de Porres de Iberia, provincia de Tahuamanu (S/ 752,1 mil).
- En el **Gobierno regional**, los principales proyectos desarrollados fueron:
  - Mejoramiento de los servicios de la gerencia de desarrollo agrario para la habilitación de terrenos desboscados de uso agrícola y piscícola, provincia de Tahuamanu (S/ 2,0 millones).
  - Mejoramiento del servicio del departamento de diagnóstico por imágenes del hospital Santa Rosa de Puerto Maldonado, provincia de Tambopata (S/ 798,0 mil).
- Por último, en los **Gobiernos locales** los proyectos más destacados fueron:
  - Mejoramiento y ampliación del complejo municipal de la ciudad de Puerto Maldonado, provincia de Tambopata (S/ 306,2 mil).
  - Instalación del sistema de agua potable y ampliación del sistema de disposición sanitaria de excretas en la comunidad de Isuyama, provincia de Tambopata (S/ 293,5 mil).