



BANCO CENTRAL DE RESERVA DEL PERÚ

Madre de Dios: Síntesis de Actividad Económica - Febrero 2019 -

**Departamento de Estudios Económicos
Sucursal Cusco**

Abril de 2019

Actividad Primaria

- El **sector agropecuario** se incrementó en 5,1 por ciento interanual en febrero, por la mayor producción de cacao (64,3 por ciento), maíz amarillo duro (25,9 por ciento) y brachiaria (12,1 por ciento). De igual manera, en el periodo acumulado, la actividad agropecuaria se expandió 6,3 por ciento interanual.
- La **actividad pesquera** creció 49,7 por ciento interanual en febrero, asociado al incremento en la producción de paco (48,7 por ciento) y al mayor desembarque de pescado zúngaro (109,8 por ciento). Asimismo, en enero y febrero, el sector pesquero aumentó 47,2 por ciento interanual.
- La **actividad minera** descendió 32,0 por ciento interanual, ante la menor extracción de oro. Igualmente, en enero-febrero, el sector minero disminuyó 21,4 por ciento con respecto a mismo periodo de 2018.

Otros Indicadores de Actividad Económica

- El **saldo de créditos** (S/ 692 millones) se expandió 14,6 por ciento interanual, determinado principalmente por el aumento del saldo de crédito en la banca múltiple (17,3 por ciento) y en las instituciones no bancarias (14,2 por ciento).
- Por otra parte, **la inversión pública** (S/ 9 millones) registró una caída de 9,7 por ciento interanual, debido a los menores desembolsos en los tres niveles de gobierno. De la misma forma, en el acumulado hasta febrero, la inversión se contrajo 11,5 por ciento interanual.

Madre de Dios: Otros indicadores de actividad económica

(Variación % respecto a similar mes del año anterior)

	Set.18	Oct.18	Nov.18	Dic.18	Ene.19	Feb.19
Arribos a los establecimientos de hospedaje	↑ 14,4	↑ 4,4	↑ 6,9	↑ 8,7	n.d.	n.d.
Crédito total 1/	↑ 15,9	↑ 15,4	↑ 15,6	↑ 15,1	↑ 15,5	↑ 14,6
Crédito de consumo 1/	↑ 21,3	↑ 22,4	↑ 24,6	↑ 24,8	↑ 23,7	n.d.
Crédito hipotecario 1/	↑ 1,7	↑ 2,7	↑ 10,0	↑ 8,1	↑ 10,8	n.d.
Inversión Pública 2/	↓ -36,4	↑ 5,5	↑ 11,4	↓ -24,7	↓ -15,9	↓ -9,7

1/ En términos nominales.

2/ En términos reales.

Fuentes: BCRP, Sucursal Cusco. MINCETUR, SBS y MEF.

El sector agropecuario mostró un incremento de 5,1 por ciento interanual, impulsado por el mejor desempeño positivo del subsector pecuario (7,7 por ciento), siendo contrarrestado por una reducción en el sector pecuario (-0,8 por ciento).

Producción de principales productos agropecuarios 1/

(Miles de toneladas)

Subsectores	Estructura Porcentual 2017 2/	Febrero			Enero - Febrero				
		2018	2019	Var.%	Contribución al crecimiento 3/		2018	2019	Var.%
AGRICOLA	58,2			7,7	5,3			9,0	5,9
Orientada al mercado externo y agroindustria 2/	11,6			26,7	6,5			22,6	5,0
Maíz amarillo duro	7,6	5,2	6,5	25,9	6,2	9,0	10,9	21,7	4,7
Cacao	3,5	0,0	0,0	64,3	0,3	0,0	0,0	60,7	0,3
Caña de azúcar	0,1	0,1	0,1	38,0	0,0	0,2	0,2	31,1	0,0
Achiote	0,0	0,0	0,0	-	-	0,0	0,0	-	-
Café	0,0	0,0	0,0	-	-	0,0	0,0	-	-
Mango	0,1	0,0	0,0	-	-	0,0	0,0	-	-
Palta	0,4	0,0	0,0	-	-	0,0	0,0	-	-
Orientada al mercado interno 2/	46,6			-2,6	-1,2			1,9	0,8
Papaya	9,4	3,5	2,3	-33,6	-2,4	6,5	4,2	-34,6	-2,3
Arroz cáscara	3,4	1,8	1,5	-15,3	-1,5	2,9	2,6	-8,0	-0,7
Plátano	6,5	2,3	2,3	-0,4	0,0	4,0	4,5	12,0	0,6
Yuca	3,2	1,1	1,2	2,2	0,1	2,1	2,5	20,6	0,5
Copoazú	0,6	0,1	0,2	7,9	0,1	0,2	0,2	15,1	0,2
Piña	1,2	0,3	0,4	36,3	0,2	0,5	0,7	41,2	0,3
Brachiaria	19,9	66,8	74,8	12,1	2,0	129,4	145,6	12,5	2,1
Maíz choclo	0,0	0,0	0,0	-	-	0,1	0,0	-100,0	-0,1
PECUARIO	41,8			-0,8	-0,3			1,3	0,5
Huevos	7,3	0,3	0,3	-6,8	-0,4	0,6	0,6	-1,3	-0,1
Carne de porcino 4/	2,2	0,1	0,1	-10,1	-0,2	0,2	0,2	0,0	0,0
Leche	0,9	0,1	0,1	-3,0	0,0	0,3	0,3	3,1	0,0
Carne de ovino 4/	0,1	0,0	0,0	0,0	0,0	0,0	0,0	16,7	0,0
Carne de ave 4/	23,5	0,6	0,6	0,3	0,1	1,4	1,4	0,2	0,0
Carne de vacuno 4/	7,8	0,2	0,2	7,7	0,4	0,4	0,4	8,3	0,5
SECTOR AGROPECUARIO	100,0			5,1	5,1			6,3	6,3

1/ Cifras preliminares.

2/ Estimado a precios del 2007.

3/ Con base en la estructura de similar periodo de 2017.

4/ Peso neto.

Fuente: MINAGRI.

Elaboración: BCRP, Sucursal Cusco. Departamento de Estudios Económicos.

- La expansión del subsector **agrícola** fue explicada por la creciente producción destinada al mercado externo y agroindustria (26,7 por ciento), cifra mayor comparado al mes anterior; en cambio, la producción orientada al mercado interno disminuyó en 2,6 por ciento. En el primer grupo, resaltó la mayor producción de cacao (64,3 por ciento) y maíz amarillo duro (25,9 por ciento); mientras que, en el segundo grupo, descendió la producción de papaya (-33,6 por ciento) y arroz cáscara (-15,3 por ciento) principalmente. En el acumulado hasta febrero, este subsector se elevó 9,0 por ciento con respecto a mismo periodo de 2018, debido a la mayor producción de maíz amarillo duro (21,7 por ciento) y brachiaria (12,5 por ciento).
- Por otro lado, la disminución interanual del subsector **pecuario** (-0,8 por ciento) fue a consecuencia de la menor producción de carne de porcino (-10,1 por ciento) y huevos (-6,8 por ciento) fundamentalmente. Sin embargo, en enero y febrero se produjo una expansión de 1,3 por ciento, asociada a la mayor producción de carne de vacuno (8,3 por ciento).



El sector pesquero creció 49,7 por ciento en febrero, asociado al incremento en la mayor producción de paco (48,7 por ciento) y al mayor desembarque de pescado zúngaro (109,8 por ciento). De la misma forma, en los primeros dos meses del año, la actividad pesquera aumentó 47,2 por ciento.

Producción pesquera 1/ (En TM)

Subsectores	Febrero			Enero - Febrero		
	2018	2019	Var. %	2018	2019	Var. %
Consumo Humano Directo (CHD)						
Fresco	34	51	48,0	65	95	45,5
SECTOR PESCA 2/			49,7			47,2

1/ Cifras preliminares.

2/ Estimado a precios de 2007.

Fuente: PRODUCE.

Elaboración: BCRP, Sucursal Cusco. Departamento de Estudios Económicos.

Evolución de la producción pesquera 1/ (Var.% real respecto a similar mes del año anterior)

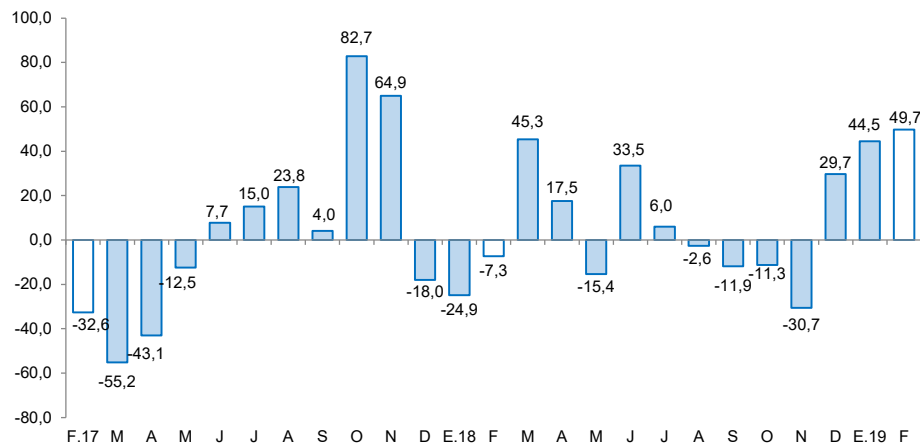

1/ A precios de 2007

Fuente: Ministerio de la Producción

La actividad minera disminuyó 32,0 por ciento interanual con respecto a febrero de 2018, resultado de la menor extracción de oro. De la misma manera, en enero y febrero el sector tuvo en descenso de 21,4 por ciento interanual.

Producción Minera 1/

(Var. % real respecto al mismo periodo del año anterior)

Mineral	Estructura Porcentual 2016 2/	Febrero			Enero - Febrero				
		2018	2019	Var.%	Contribución 3/	2018	2019	Var.%	Contribución 3/
Oro (Onzas troy)	100,0	27 228	18 526	-32,0	-32,0	55 187	43 356	-21,4	-21,4
SECTOR MINERÍA 2/	100,0			-32,0	-32,0			-21,4	-21,4

1/ Cifras preliminares.

2/ Estimado a precios de 2007.

3/ En base a la estructura de similar periodo de 2017.

Fuente: Ministerio de Energía y Minas.

Elaboración: BCRP, Sucursal Cusco. Departamento de Estudios Económicos.

- La actividad **minera** se contrajo 32,0 por ciento interanual en febrero, sustentado básicamente por la menor extracción de oro. Igualmente, en el acumulado hasta febrero, el sector descendió 21,4 por ciento con respecto a similar periodo de 2018.
- Por otro lado, el precio promedio del oro alcanzó los US\$/oz.tr. 1 319,9 incrementándose 2,2 por ciento con respecto a mes previo (US\$/oz.tr. 1 291,3).

Evolución de la producción minera e hidrocarburos 1/

(Var. % real respecto a similar mes del año anterior)

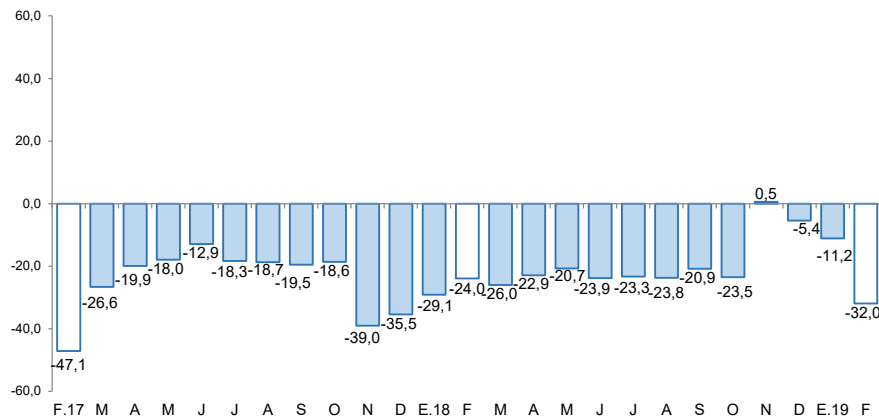

Fuente: MINEM.

Elaboración: BCRP, Sucursal Cusco. Departamento de Estudios Económicos.

Cotización internacional de oro

(US\$/oz.tr. promedio mensual)

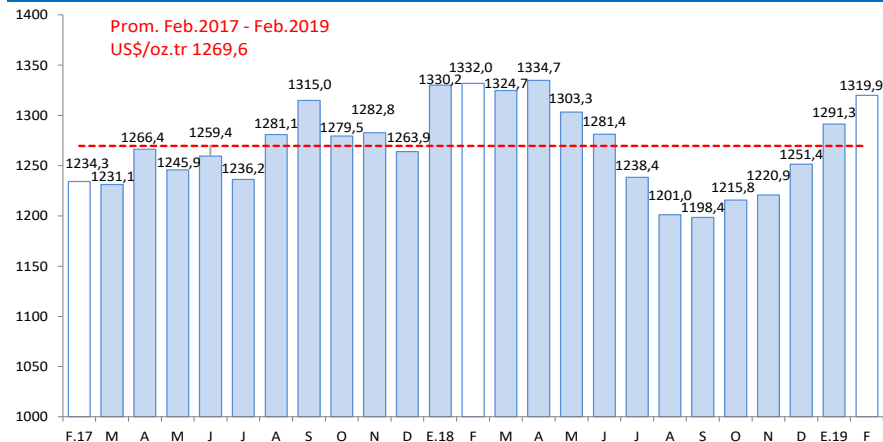

Fuente: Bloomberg y BCRP.

El saldo de créditos (S/ 692 millones) se expandió 14,6 por ciento interanual en febrero, determinado principalmente por el aumento del saldo de crédito en la banca múltiple (17,3 por ciento) y en las instituciones no bancarias (14,2 por ciento).

Crédito

(Saldos a fin de periodo en millones de soles)

	A Febrero			
	2018	2019	Estruct. % 2018	Var. Nom. Feb-19 / Feb-18
Banco de la Nación 1/	36	39	5,7	9,3
Agrobanco 2/	5	4	0,5	-25,2
Banca Múltiple	197	231	33,4	17,3
Instituciones No Bancarias	366	418	60,4	14,2
Financieras	53	62	8,9	16,1
Cajas Municipales	312	356	51,4	13,9
TOTAL	604	692	100,0	14,6
MN	597	688	99,4	15,2
ME	7	4	0,6	-38,5

1/ Considera solo los créditos de consumo e hipotecario.

2/ No considera los créditos a las demás empresas del sistema financiero.

Fuente: SBS.

Elaboración: BCRP, Sucursal Cusco. Departamento de Estudios Económicos.

- El coeficiente de **morosidad** en diciembre fue de 4,2 por ciento, menor en 0,6 de punto porcentual con respecto a mismo mes de 2017. La morosidad en la banca múltiple (4,7 por ciento) disminuyó 0,5 de punto porcentual y en las instituciones no bancarias (3,8 por ciento) descendió 0,9 de punto porcentual con respecto a igual mes de 2017.

Evolución del Crédito

(Var. % con respecto a similar mes del año anterior)

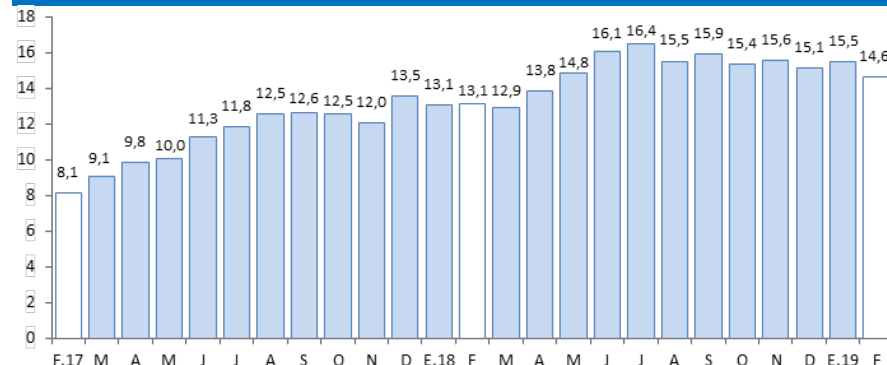

Fuente: SBS.

Elaboración: BCRP, Sucursal Cusco. Departamento de Estudios Económicos.

Tasa de morosidad 1/

(Porcentaje)

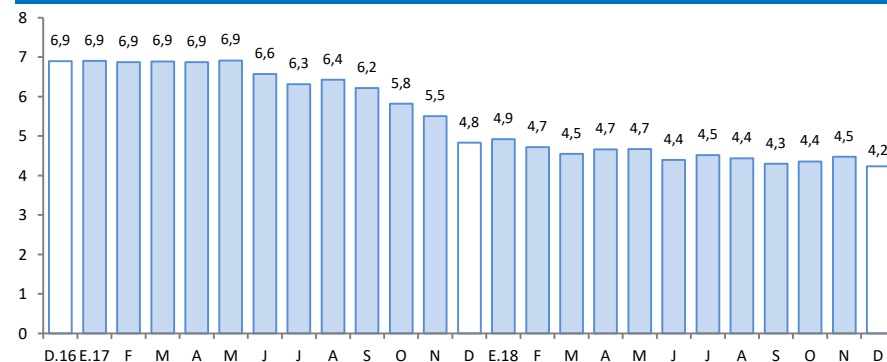

Fuente: SBS.

1/ Morosidad = (créditos vencidos + créditos en cobranza judicial) / colocaciones brutas.

El saldo de depósitos (S/ 371 millones), en febrero de 2019, experimentó un incremento de 9,3 por ciento interanual, explicado por un mayor dinamismo en los depósitos de ahorro (11,3 por ciento), a plazo (8,9 por ciento) y a la vista (4,5 por ciento).

Depósitos

(SalDOS a fin de periodo en millones de soles)

	A Febrero			
	2018	2019	Estruc. % 2018	Var. Nom. Feb-19 / Feb-18
Banco de la Nación	59	62	16,8	6,1
Banca Múltiple	155	170	45,9	9,5
Instituciones No Bancarias	125	138	37,3	10,7
Financieras	6	6	1,6	6,2
Cajas Municipales	119	132	35,7	10,9
Cajas Rurales	0	0	0,0	-
TOTAL	339	371	100,0	9,3
Vista	71	74	19,9	4,5
Ahorro	190	212	57,1	11,3
Aplazo	78	85	23,0	8,9
MN	299	328	88,3	9,5
ME	40	43	11,7	7,9

Fuente: SBS.

Elaboración: BCRP, Sucursal Cusco. Departamento de Estudios Económicos.

Evolución de los Depósitos

(Var. % con respecto a similar mes del año anterior)

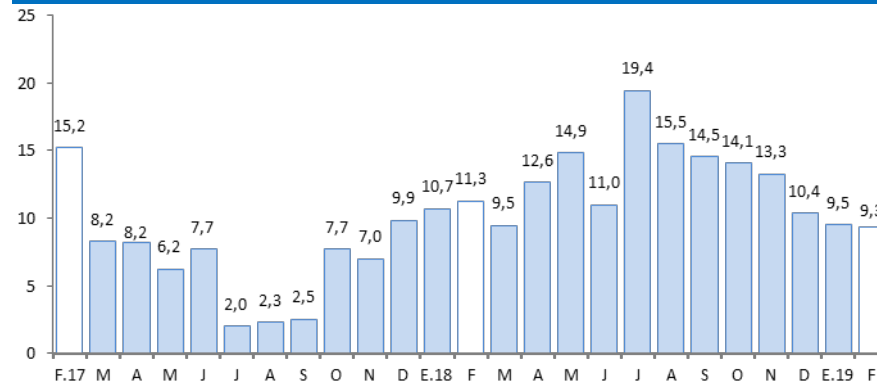

Fuente: SBS.

Elaboración: BCRP, Sucursal Cusco. Departamento de Estudios Económicos.

En febrero de 2019, la inversión pública sumó S/ 9 millones, registrando una caída de 9,7 por ciento interanual, debido a los menores desembolsos de los tres niveles de gobierno. De la misma forma en el acumulado hasta febrero, la inversión se contrajo 11,5 por ciento interanual.

Inversión Pública

(En millones de soles)

	Febrero			Enero - Febrero		
	2018	2019	Var. % Real	2018	2019	Var. % Real
Inversión Pública	10	9	-9,7	14	13	-11,5
Gobierno Nacional	3	2	-23,3	3	4	10,5
Gobierno Regional	5	5	-0,9	7	7	-3,2
Gobiernos Locales	2	2	-9,7	3	2	-50,1

Fuente: MEF

Elaboración: BCRP, Sucursal Cusco. Departamento de Estudios Económicos.

Evolución de la inversión pública

(Var. % real con respecto a similar mes del año anterior)

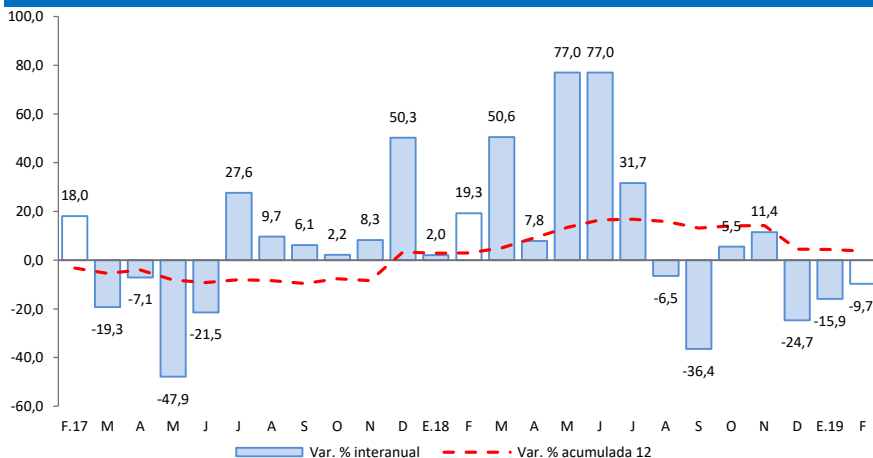

Fuente: MEF.

Elaboración: BCRP, Sucursal Cusco. Departamento de Estudios Económicos.

- La inversión pública alcanzó S/ 9 millones en febrero, mostrando una reducción de 9,7 por ciento, debido a los menores montos de inversión en los tres niveles de gobierno. Por sectores, los menores gastos del Gobierno nacional y del Gobierno regional fueron principalmente en el sector educación; y en los Gobiernos locales, no se registró desembolsos en el sector transportes.
- Los principales proyectos desarrollados por el Gobierno nacional en febrero fueron:
 - Construcción del puente Salvación y accesos en el distrito de Manu, provincia Manu (S/ 1,7 millones).
 - Instalación y equipamiento de los centros de formación académica de la Universidad Nacional Amazónica, provincia de Tambopata (S/ 185,1 mil).
- Entre los principales proyectos ejecutados por el Gobierno regional destacaron:
 - Mejoramiento vial y drenaje pluvial del jirón Jaime Troncoso, Puerto Maldonado, provincia de Tambopata (S/ 553,0 mil).
 - Mejoramiento del servicio de agua e instalación del servicio de saneamiento en la urbanización municipal Villa Toledo, provincia de (S/ 407,9 mil).
- Por último, en los Gobiernos locales los proyectos más importantes fueron:
 - Mejoramiento de los servicios educativos de la institución educativa básica regular nivel secundario Raúl Vargas Quiroz, provincia de Tambopata (S/ 436,6 mil).
 - Mejoramiento y ampliación de los servicios deportivos del complejo municipal de la ciudad de Puerto Maldonado, provincia de Tambopata (S/ 365,1 mil).