

**BANCO CENTRAL DE RESERVA DEL PERÚ**  
SUCURSAL CUSCO



**MADRE DE DIOS: Síntesis de Actividad Económica**  
**Diciembre 2018<sup>1</sup>**

**Departamento de Estudios Económicos**

---

<sup>1</sup> En la elaboración del presente informe participaron Víctor Chique, José Apaza y Juniors Sánchez.

## ÍNDICE

	<i>Página</i>
<b>RESUMEN EJECUTIVO</b> .....	<b>3</b>
<b>I. ACTIVIDAD PRODUCTIVA</b> .....	<b>5</b>
1. Actividad Primaria .....	5
1.1 Sector agropecuario .....	5
1.2 Sector pesca .....	6
1.3 Sector minería .....	7
2. Otros indicadores sectoriales .....	7
2.1 Arribos a los establecimientos de hospedaje .....	8
<b>II. ASPECTOS LABORALES</b> .....	<b>9</b>
1. Empleo .....	9
<b>III. SECTOR EXTERNO</b> .....	<b>10</b>
1. Exportaciones .....	10
2. Importaciones .....	11
<b>IV. CRÉDITO Y DEPÓSITOS</b> .....	<b>12</b>
1. Crédito .....	12
2. Depósitos .....	13
<b>V. EJECUCIÓN DEL PRESUPUESTO DE GASTOS DEL GOBIERNO GENERAL</b> .....	<b>15</b>
1. Gasto No Financiero .....	15
2. El Gasto Corriente .....	15
3. Gasto de Capital .....	15
<b>VI. ENCUESTA DE PERCEPCIÓN REGIONAL</b> .....	<b>18</b>
<b>VII. ANEXOS</b> .....	<b>21</b>



## RESUMEN EJECUTIVO

---

### Principales hechos de importancia

- En diciembre, los sectores primarios, reportaron resultados mixtos. Los sectores **agropecuario** y **pesquero** se incrementaron 24,0 y 29,7 por ciento, respectivamente; en cambio, el sector **minero** se redujo 5,4 por ciento interanual.
- Con relación a los **otros indicadores** de la actividad económica, el **saldo de crédito** y el **empleo formal** tuvieron una variación positiva de 15,1 y 7,0 por ciento, respectivamente. Contrariamente, la **inversión pública** decreció 24,7 por ciento interanual.

### Actividad Primaria

- El **sector agropecuario** se expandió 24,0 por ciento interanual en diciembre de 2018, explicado por la mayor producción del subsector agrícola (27,2 por ciento) y del subsector pecuario (21,1 por ciento). Consecuentemente, en 2018, el sector creció 11,2 por ciento, frente al 2017.
- El **sector pesquero** mostró un incremento de 29,7 por ciento en diciembre de 2018, debido a la mayor extracción de boquichico y yahuarachi. De forma contraria, en 2018, la actividad pesquera tuvo un descenso de 0,3 por ciento respecto a 2017, por la menor producción de paco.
- El **sector minero** decreció en 5,4 por ciento interanual en diciembre de 2018. Del mismo modo, en el año, la producción de oro disminuyó 21,2 por ciento con respecto a similar periodo de 2017.

### Otros Indicadores de Actividad Económica

- Los **créditos**(S/ 689 millones), registraron un crecimiento de 15,1 por ciento en diciembre de 2018, con respecto a similar mes de 2017, asociado al incremento del saldo de crédito en la banca múltiple (17,2 por ciento) y en las instituciones no bancarias (15,1 por ciento). Por tipo de moneda, el saldo en moneda nacional creció 15,3 por ciento; mientras que, en moneda extranjera disminuyó 5,1 por ciento.
- El **empleo formal** en las empresas de 10 a más trabajadores, en la ciudad de Puerto Maldonado, tuvo una variación positiva de 7,0 por ciento interanual. En el año 2018, el empleo formal creció 7,4 por ciento, respecto a similar periodo de 2017.
- La **inversión pública** (S/ 51 millones) mostró una disminución de 24,7 por ciento interanual, en términos reales, debido a los menores montos de inversión en el Gobierno nacional y en el Gobierno regional; resultado que fue contrarrestado parcialmente por las mayores inversiones en los Gobiernos locales. Contrariamente, la inversión en 2018, creció 4,5 por ciento interanual, explicado por los mayores gastos en el Gobierno regional y en los Gobiernos locales.

**CUADRO N° 1**  
**OTROS INDICADORES DE ACTIVIDAD ECONÓMICA**  
 (Variación % respecto a similar mes del año anterior)

	Jul.18	Ago.18	Set.18	Oct.18	Nov.18	Dic.18
Arribos a los establecimientos de hospedaje	↑ 0,6	↑ 17,7	↑ 14,4	↑ 4,4	↑ 6,9	↑ 8,7
Empleo formal urbano 1/	↑ 10,3	↑ 8,0	↑ 10,1	↑ 8,5	↑ 3,1	↑ 7,0
Crédito total 2/	↑ 16,4	↑ 15,5	↑ 15,9	↑ 15,4	↑ 15,6	↑ 15,1
Crédito de consumo 2/	↑ 21,9	↑ 21,1	↑ 21,3	↑ 22,4	↑ 24,6	n.d.
Crédito hipotecario 2/	↓ -3,4	↓ -0,7	↑ 1,7	↑ 2,7	↑ 10,0	n.d.
Inversión Pública 3/	↑ 31,7	↓ -6,5	↓ -36,4	↑ 5,5	↑ 11,4	↓ -24,7

1/ En empresas de 10 a más trabajadores situadas en la ciudad de Puerto Maldonado.

2/ En términos nominales.

3/ En términos reales.

Fuentes: BCRP, Sucursal Cusco. MINCETUR, SBS y MEF.

## I. ACTIVIDAD PRODUCTIVA

### 1. Actividad Primaria

#### 1.1 Sector agropecuario

- La actividad agropecuaria se expandió 24,0 por ciento interanual en diciembre de 2018, explicado por la mayor producción del subsector agrícola (27,2 por ciento) y del subsector pecuario (21,1 por ciento). Consecuentemente, en el 2018, el sector creció 11,2 por ciento, frente al 2017.
- La mayor producción mensual del subsector agrícola se dio en los dos grupos, el destinado al mercado externo y agroindustria (47,0 por ciento), y el destinado al mercado interno (25,6 por ciento). En el primer grupo, resaltó la creciente producción de cacao (278,6 por ciento); mientras que, en el segundo grupo, destacó la producción de yuca (57,6 por ciento), plátano (39,9 por ciento) y pasto brachiaria (21,6 por ciento). Así, en el 2018, la producción agrícola se incrementó en 13,7 por ciento, en comparación al 2017, ya que creció la producción de maíz amarillo duro (23,9 por ciento), principalmente.
- Así también, la variación positiva interanual que registró el subsector pecuario se debió a la notable mayor producción de carne de ave (52,8 por ciento). Del mismo modo, en el 2018, la actividad pecuaria creció 7,7 por ciento, comparado con el 2017, debido a la mayor producción de carne de porcino (15,0 por ciento), carne de ave (11,0 por ciento) y huevos (8,6 por ciento).

**CUADRO N° 2**  
**SECTOR AGROPECUARIO 1/**  
(Miles de Toneladas)

Subsectores	Estructura Porcentual 2016 2/	Diciembre				Enero - Diciembre			
		2017	2018	Var.%	Contribución al crecimiento 3/	2017	2018	Var.%	Contribución al crecimiento 3/
<b>AGRICOLA</b>	<b>55.7</b>			<b>27.2</b>	<b>13.1</b>			<b>13.7</b>	<b>8.0</b>
<b>Orientada al mercado externo y agroindustria 2/</b>	<b>8,2</b>			<b>47,0</b>	<b>1,7</b>			<b>20,5</b>	<b>2,4</b>
Cacao	1,4	0,0	0,1	278,6	2,0	0,9	1,1	17,3	0,6
Palta	0,5	0,0	0,1	61,0	0,3	0,4	0,4	-10,2	0,0
Mango	0,1	0,0	0,0	33,3	0,1	0,2	0,2	-3,0	0,0
Caña de azúcar	0,1	0,1	0,1	9,6	0,0	1,3	1,6	22,1	0,0
Maíz amarillo duro	6,0	0,3	0,2	-29,1	-0,6	15,5	19,2	23,9	1,8
Achiote	0,0	0,0	0,0	-	-	0,0	0,0	0,0	0,0
Café	0,1	0,0	0,0	-	-	0,0	0,0	7,1	0,0
<b>Orientada al mercado interno 2/</b>	<b>47,6</b>			<b>25,6</b>	<b>11,4</b>			<b>12,0</b>	<b>5,6</b>
Brachiaria	20,8	66,9	81,4	21,6	5,2	761,0	870,8	14,4	2,9
Plátano	5,8	2,0	2,8	39,9	2,7	25,8	28,8	11,8	0,8
Yuca	2,9	0,9	1,5	57,6	1,8	12,8	14,4	12,8	0,4
Piña	1,0	0,4	0,5	22,4	0,3	4,5	5,6	24,0	0,3
Pasto yarahua	0,4	1,1	1,5	40,1	0,2	16,4	17,0	3,9	0,0
Camote	0,1	0,0	0,0	109,5	0,1	0,3	0,4	34,2	0,0
Sandía	0,1	0,1	0,0	-81,4	-0,2	0,4	0,5	29,1	0,0
Papaya	10,1	2,6	2,3	-11,4	-0,9	44,3	46,8	5,5	0,5
<b>PECUARIO</b>	<b>44.3</b>			<b>21.1</b>	<b>10.9</b>			<b>7.7</b>	<b>3.2</b>
Carne de ave 4/	24,2	0,7	1,1	52,8	14,9	8,4	9,3	11,0	2,6
Carne de porcino 4/	2,5	0,1	0,1	3,6	0,1	0,8	1,0	15,0	0,3
Leche	1,3	0,1	0,1	2,5	0,0	1,5	1,5	0,3	0,0
Carne de ovino 4/	0,1	0,0	0,0	0,0	0,0	0,0	0,0	-2,2	0,0
Carne de vacuno 4/	9,5	0,2	0,2	-5,5	-0,5	2,4	2,3	-4,2	-0,3
Huevos	6,7	0,3	0,2	-34,1	-3,6	3,2	3,5	8,6	0,6
<b>SECTOR AGROPECUARIO</b>	<b>100,0</b>			<b>24,0</b>	<b>24,0</b>			<b>11,2</b>	<b>11,2</b>

1/ Cifras preliminares.

2/ Estimado a precios del 2007.

3/ Con base en la estructura de similar periodo de 2017.

4/ Peso neto.

Fuente: MINAGRI.

Elaboración: BCRP, Sucursal Cusco. Departamento de Estudios Económicos.

- Respecto al avance de las siembras correspondiente a la actual campaña agrícola 2018/2019, hasta diciembre de 2018, se instaló un total de 9 842 hectáreas; es decir, una superficie mayor en 4,4 por ciento respecto a similar periodo de la campaña anterior. Así, fue mayor la siembra de cultivos transitorios como camote (26,7 por ciento), yuca (22,2 por ciento) y maíz amarillo (7,9 por ciento), así como de cultivos permanentes como pasto brachiaria (35,3 por ciento) y plátano (21,7 por ciento).

**CUADRO N° 3**  
**SUPERFICIE SEMBRADA 1/**  
(Hectáreas)

	Campaña agrícola 2/		Variación	
	2017/2018	2018/2019	Absoluta	Porcentual
<b>CULTIVOS TRANSITORIOS</b>	<b>8 088</b>	<b>8 479</b>	<b>391</b>	<b>4,8</b>
Maíz amarillo	5 511	5 948	437	7,9
Yuca	379	463	84	22,2
Camote	15	19	4	26,7
Lechuga	0	0	0	-
Soya	0	0	0	-
Pepinillo	1	0	- 1	-100,0
Sandía	6	5	- 1	-16,7
Frijol	3	0	- 3	-100,0
Uncucha	23	17	- 6	-26,1
Maíz choclo	21	0	- 21	-100,0
Arroz	2 129	2 027	- 102	-4,8
Otros	0	0	0	-
<b>CULTIVOS PERMANENTES</b>	<b>1 338</b>	<b>1 363</b>	<b>25</b>	<b>1,9</b>
Plátano	637	775	138	21,7
Pasto brachiaria	309	418	109	35,3
Cacao	192	86	- 106	-55,2
Papaya	138	30	- 108	-78,3
Otros	62	54	- 8	-12,9
<b>Total</b>	<b>9 426</b>	<b>9 842</b>	<b>416</b>	<b>4,4</b>

1/ Cifras preliminares.

2/ En agosto 2018 - diciembre 2018.

Fuente: MINAGRI.

Elaboración: BCRP, Sucursal Cusco. Departamento de Estudios Económicos.

## 1.2 Sector pesca

- El sector pesca se expandió 29,7 por ciento en referencia a similar mes de 2017. Esto se debió a la mayor extracción de boquichico (410,8 por ciento) y yahuarachi (116,6 por ciento) principalmente en el Lago Valencia, y la mayor producción de paco (12,7 por ciento) en las piscigranjas. Contrariamente, en 2018, la actividad pesquera descendió levemente en 0,3 por ciento en comparación a 2017, por la menor producción acumulada de paco (-21,1 por ciento) registrada entre julio y noviembre.

**CUADRO N° 4**  
**SECTOR PESCA 1/**  
(En toneladas)

Subsectores	Diciembre			Enero - Diciembre		
	2017	2018	Var. %	2017	2018	Var. %
<b>Consumo Humano Directo (CHD)</b>						
Fresco	38	50	30,5	465	458	-1,4
<b>SECTOR PESCA 2/</b>			<b>29,7</b>			<b>-0,3</b>

1/ Cifras preliminares.

2/ Estimado a precios de 2007.

Fuente: PRODUCE.

Elaboración: BCRP, Sucursal Cusco. Departamento de Estudios Económicos.

### 1.3 Sector minería

- El sector minero decreció 5,4 por ciento interanual en diciembre de 2018. De igual manera, en 2018, la actividad se redujo 21,2 por ciento por la menor producción de oro (-21,2 por ciento), generado por las actividades de interdicción en la zona desde enero de 2017.

**CUADRO N° 5  
SECTOR MINERÍA 1/**

Mineral	Estructura Porcentual 2016 2/	Diciembre			Enero - Diciembre				
		2017	2018	Var.% Contribución 3/	2017	2018	Var.% Contribución 3/		
Oro (Onzas troy)	100,0	26 629	25 188	-5,4	-5,4	410 919	323 844	-21,2	-21,2
<b>SECTOR MINERÍA 2/</b>	<b>100,0</b>			<b>-5,4</b>	<b>-5,4</b>			<b>-21,2</b>	<b>-21,2</b>

1/ Cifras preliminares.

2/ Estimado a precios de 2007.

3/ Con base en la estructura de similar periodo de 2017.

Fuente: Ministerio de Energía y Minas (MINEM).

Elaboración: BCRP, Sucursal Cusco. Departamento de Estudios Económicos.

**GRÁFICO N° 1  
EVOLUCIÓN DE LA PRODUCCIÓN MINERA**  
(Variación % real respecto al similar periodo del año anterior)

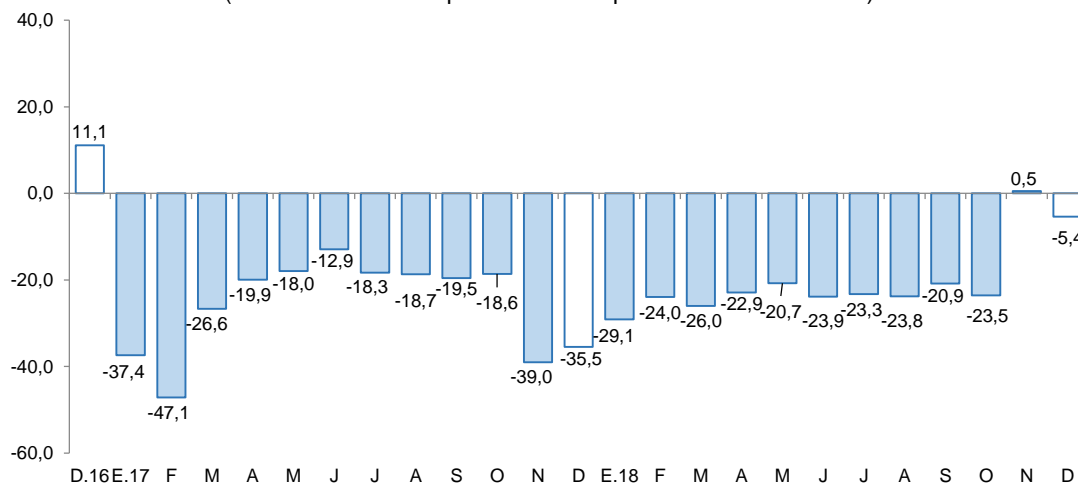

Fuente: MINEM.

Elaboración: BCRP, Sucursal Cusco. Departamento de Estudios Económicos.

- El precio promedio del oro (US\$/oz.tr.1 251,4) se incrementó 2,5 puntos porcentuales con respecto al mes anterior (US\$/oz.tr.1 220,9).

## 2. Otros indicadores sectoriales

### 2.1 Arribos a los establecimientos de hospedaje

- El arribo de turistas a los establecimientos de hospedaje de Madre de Dios alcanzó las 39 598 visitas en diciembre de 2018, registrando un incremento de 8,7 por ciento con respecto a similar mes de 2017. A nivel de componentes, se observó un aumento en los arribos de turistas extranjeros (16,6 por ciento) y nacionales (7,1 por ciento). En el 2018, los arribos a la región se incrementaron en 8,7 por ciento interanual.
- Por procedencia, en turistas extranjeros, la expansión fue explicada por las mayores visitas provenientes de Italia (36,0 por ciento), China (25,9 por ciento), Estados Unidos (15,9 por ciento) y Canadá (14,6 por ciento). De la misma forma, en turistas nacionales, el incremento se debió al mayor flujo procedente de Apurímac (62,0 por ciento), Puno (21,7 por ciento), Lima Metropolitana y Callao (19,5 por ciento), y Cusco (10,8 por ciento), entre los principales.
- El número de visitantes a la Reserva de Tambopata se expandió 11,6 por ciento, respecto a diciembre de 2017, explicado principalmente por la mayor afluencia de turistas extranjeros (18,3 por ciento). En cambio, a diciembre de 2018, la llegada de visitantes al Parque Nacional del Manu se redujo 32,0 por ciento, impulsado por los menores arribos de turistas nacionales (-33,3 por ciento) y extranjeros (-31,9 por ciento).

**GRÁFICO N° 2**  
**EVOLUCIÓN DE ARRIBOS A ESTABLECIMIENTOS DE HOSPEDAJE**  
 (Variación % respecto al similar periodo del año anterior)

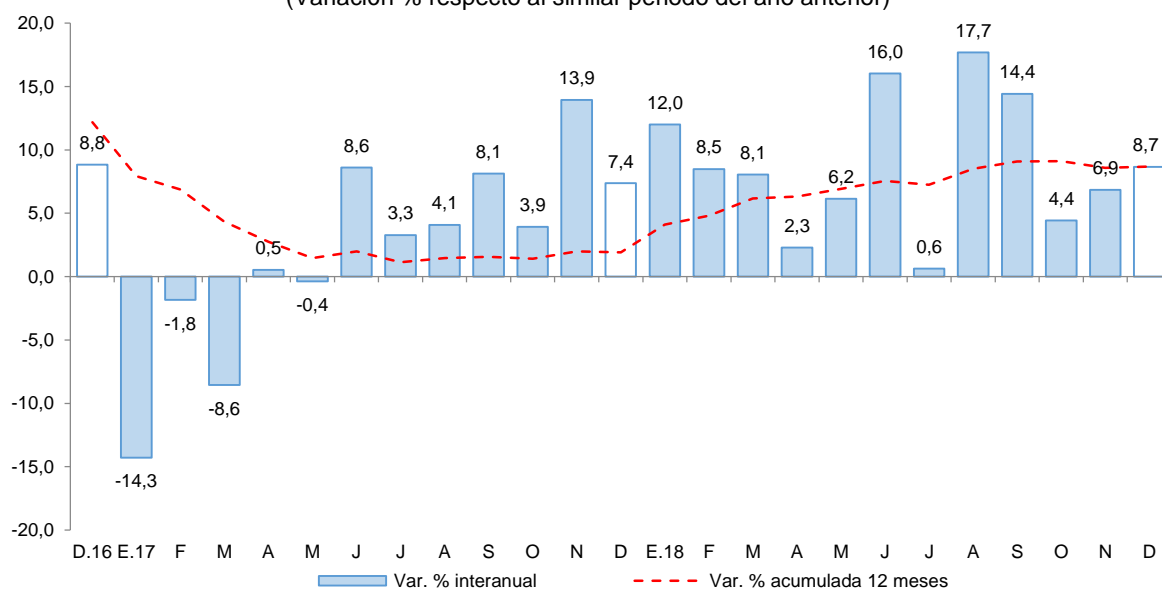

Fuente: MINCETUR - Encuesta Mensual a Establecimientos de Hospedaje Temporal.  
 Elaboración: BCRP, Sucursal Cusco. Departamento de Estudios Económicos.





## II. ASPECTOS LABORALES

### 1. Empleo

- El índice de empleo formal en las empresas de 10 a más trabajadores de la ciudad de Puerto Maldonado se expandió 7,0 por ciento interanual en diciembre de 2018, debido a las mayores contrataciones de los sectores: comercio (39,8 por ciento), extractiva (11,8 por ciento) y servicios (4,0 por ciento), siendo atenuado por la industria manufacturera (-6,5 por ciento); y transportes, almacenes y comunicaciones (-6,4 por ciento).
- Asimismo, en 2018, el empleo formal mostró un crecimiento de 7,4 por ciento con respecto a igual periodo de 2017, asociado a la mayor demanda de personal en los sectores: comercio (42,8 por ciento), extractiva (19,4 por ciento) e industria manufacturera (11,0 por ciento); en cambio, se registró una menor demanda de trabajadores de transportes, almacenes y comunicaciones (-4,4 por ciento), y servicios (-0,2 por ciento).

**CUADRO N° 6**  
**CIUDAD DE PUERTO MALDONADO: ÍNDICE MENSUAL DE EMPLEO EN EMPRESAS PRIVADAS**  
**FORMALES DE 10 Y MÁS TRABAJADORES POR RAMA DE ACTIVIDAD ECONÓMICA 1/**  
 (Octubre 2010=100)

Sectores	Diciembre			Enero - Diciembre		
	2017	2018	Var. %	2017	2018	Var. %
Extractiva 2/	105,8	118,3	11,8	97,8	116,7	19,4
Industria manufacturera	27,7	25,9	-6,5	23,5	26,1	11,0
Comercio	99,6	139,2	39,8	114,3	163,2	42,8
Transportes, almacenes y comunicaciones	71,5	66,9	-6,4	70,9	67,7	-4,4
Servicios 3/	91,0	94,6	4,0	94,6	94,4	-0,2
<b>TOTAL</b>	<b>75,8</b>	<b>81,1</b>	<b>7,0</b>	<b>76,9</b>	<b>82,6</b>	<b>7,4</b>

Nota: La información corresponde al primer día de cada mes.

1/ Cifras preliminares.

2/ Conformada por las subramas agricultura, pesca y minería.

3/ Conformada por las subramas servicios prestados a empresas, restaurantes y hoteles, establecimientos financieros, enseñanza, servicios sociales y comunales; y electricidad, gas y agua.

Fuente: MTPE - Encuesta Nacional de Variación Mensual del Empleo (ENVME).

Elaboración: BCRP, Sucursal Cusco. Departamento de Estudios Económicos.

**GRÁFICO N° 3**  
**CIUDAD DE PUERTO MALDONADO: EMPLEO FORMAL URBANO EN EMPRESAS DE 10 A MÁS**  
**TRABAJADORES**  
 (Variación % respecto a similar mes del año anterior)

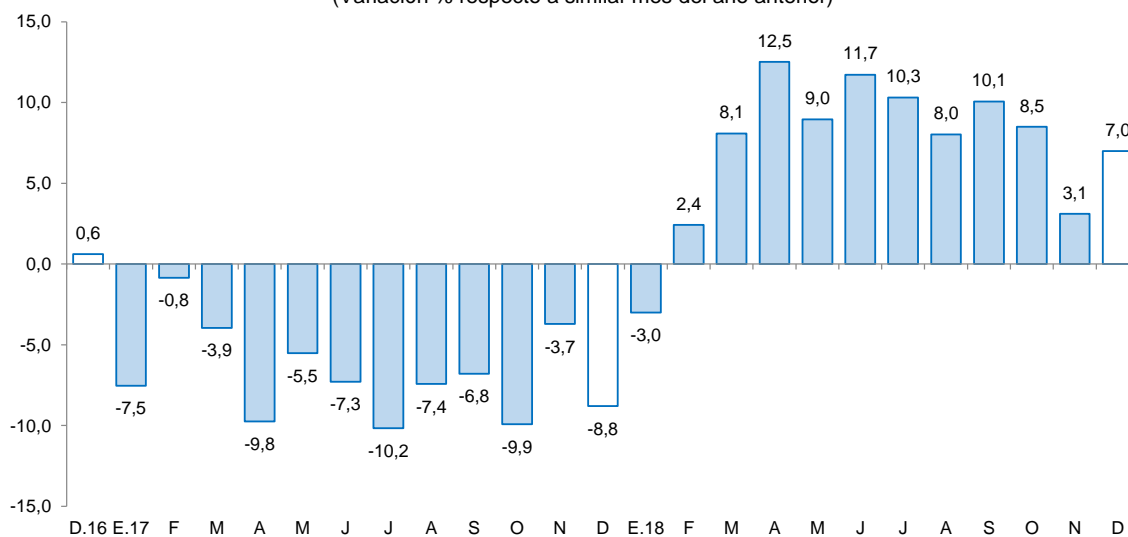

Fuente: MTPE.

Elaboración: BCRP, Sucursal Cusco. Departamento de Estudios Económicos.

### III. SECTOR EXTERNO

#### 1. Exportaciones

- Las exportaciones de Madre de Dios registraron US\$ 6,2 millones en diciembre, mayor en 36,2 por ciento con respecto a mismo periodo de 2017. Este resultado estuvo determinado por las mayores exportaciones de productos no tradicionales (47,0 por ciento) y tradicionales (33,5 por ciento).
- En las exportaciones de productos no tradicionales (US\$ 1,3 millones), el aumento se debió al mayor envío de productos agropecuarios, particularmente nueces de Brasil sin cáscara, que creció 1,4 por ciento, y representó el 11,8 por ciento del total exportado. De igual forma, en las exportaciones de productos tradicionales (US\$ 4,9 millones), la expansión fue resultado de la mayor exportación de oro, que creció 33,5 por ciento, y representó el 78,7 por ciento del total exportado.
- Las exportaciones (US\$ 72,3 millones) del año 2018, disminuyeron 10,3 por ciento interanual, debido a las menores exportaciones de productos tradicionales (-24,4 por ciento); sin embargo, se observó un incremento en las exportaciones de productos no tradicionales (43,1 por ciento).
- Según destino, en 2018, los mayores embarques enviados fueron hacia India (60,6 por ciento) y Corea del Sur (19,1 por ciento), que en conjunto adquirieron el 79,7 por ciento del total exportado. Los principales productos exportados a estos mercados fueron oro y nueces sin cáscara, respectivamente.

**CUADRO N° 7**  
**EXPORTACIONES POR GRUPO DE PRODUCTOS 1/**  
(Valor FOB en miles de US\$)

GRUPO	Estructura % 2016	Diciembre		Enero - Diciembre	
		2017	2018	2017	2018
<b>PRODUCTOS TRADICIONALES</b>	<b>60,7</b>	<b>3 649</b>	<b>4 871</b>	<b>63 899</b>	<b>48 334</b>
Minería	60,7	3 649	4 871	63 899	48 334
<b>PRODUCTOS NO TRADICIONALES</b>	<b>39,3</b>	<b>898</b>	<b>1 320</b>	<b>16 750</b>	<b>23 974</b>
Agropecuario	34,9	722	741	14 887	18 872
Pesquero	0,0	0	0	1	2
Madera y papeles	4,3	176	579	1 859	5 100
Químico	0,0	0	0	3	0
Metal-mecánico	0,0	0	0	0	0
<b>TOTAL EXPORTACIONES</b>	<b>100,0</b>	<b>4 547</b>	<b>6 191</b>	<b>80 649</b>	<b>72 308</b>

1/ Cifras preliminares.

Fuente: SUNAT.

Elaboración: BCRP, Sucursal Cusco. Departamento de Estudios Económicos.



## 2. Importaciones

- En diciembre, las importaciones de Madre de Dios (US\$ 2,3 millones) se redujeron 4,3 por ciento interanual. Este resultado fue debido a las menores importaciones de bienes de consumo (- 55,1 por ciento), siendo contrarrestado por una mayor adquisición de bienes de capital (340,6 por ciento) e insumos (28,2 por ciento).
- La disminución de las importaciones de bienes de consumo fue propiciado por las menores adquisiciones de bienes no duraderos (-57,8 por ciento). Sin embargo, el incremento de las importaciones de bienes de capital e insumos se explicó por la mayor adquisición de bienes para la industria (1158,5 por ciento) y materias primas para la industria (25,4 por ciento), respectivamente.
- En 2018, las importaciones (US\$ 29,5 millones) se incrementaron en 61,6 por ciento interanual, ante la mayor adquisición de bienes de capital (105,4 por ciento), insumos (60,5 por ciento) y bienes de consumo (47,3 por ciento).
- Según origen, durante 2018, el 94,3 por ciento de las importaciones provinieron de Brasil. Los principales bienes importados en productos alimenticios primarios y equipos rodantes de transporte fueron nueces y vehículos, respectivamente.

**CUADRO N° 8**  
**IMPORTACIONES SEGÚN USO O DESTINO ECONÓMICO 1/**  
(Valores FOB en Miles de US\$)

GRUPO	Estructura % 2016	Diciembre		Enero - Diciembre	
		2017	2018	2017	2018
<b>I. BIENES DE CONSUMO</b>	<b>36,1</b>	<b>1 760</b>	<b>790</b>	<b>11 455</b>	<b>16 876</b>
No duradero	35,4	1 756	741	11 361	16 707
Duradero	0,7	4	49	94	169
<b>II. INSUMOS</b>	<b>18,4</b>	<b>426</b>	<b>546</b>	<b>3 018</b>	<b>4 844</b>
Combustibles, lubricantes y conexos	0,1	0	0	98	53
Materias primas para la agricultura	0,0	0	12	87	79
Materias primas para la industria	18,3	426	534	2 833	4 712
<b>III. BIENES DE CAPITAL</b>	<b>45,5</b>	<b>219</b>	<b>965</b>	<b>3 809</b>	<b>7 825</b>
Materiales de construcción	21,9	75	124	1 784	2 338
Para la agricultura	1,4	67	153	174	592
Para la industria	6,8	53	667	474	1 396
Equipos de transporte	15,4	24	21	1 377	3 499
<b>TOTAL IMPORTACIONES</b>	<b>100,0</b>	<b>2 405</b>	<b>2 301</b>	<b>18 282</b>	<b>29 545</b>

1/ Cifras preliminares.

Fuente: SUNAT.

Elaboración: BCRP, Sucursal Cusco. Departamento de Estudios Económicos.



## IV. CRÉDITO Y DEPÓSITOS

### 1. Crédito

- El saldo de crédito en el departamento de Madre de Dios (S/ 689 millones) en diciembre, se incrementó en 15,1 por ciento con respecto a similar mes de 2017. La evolución del saldo de crédito en los últimos dos años mostró una tendencia ascendente, registrando tasas de crecimiento de 6,8 por ciento en diciembre de 2016 y 13,5 por ciento en diciembre de 2017.
- El saldo de crédito en las instituciones no bancarias, que concentraron el 60,3 por ciento, creció 15,1 por ciento interanual; asimismo, el saldo de crédito en la banca múltiple, que canalizó el 33,4 por ciento del saldo total, aumentó 17,2 por ciento.
- Por **tipo de moneda**, el saldo de crédito en moneda nacional creció 15,3 por ciento; mientras que en moneda extranjera disminuyó 5,1 por ciento. Con ello, la dolarización de los créditos descendió a 0,7 por ciento en diciembre de 2018, siendo menor en 0,1 de punto porcentual respecto a diciembre de 2017.

#### CUADRO N° 9 CRÉDITO

(Saldos en millones de soles)

	A Diciembre			
	2017	2018	Estruct. % 2018	Var. Nom. Dic-18 / Dic-17
<b>Banco de la Nación</b> 1/	36	39	5,7	10,1
<b>Agrobanco</b> 2/	5	4	0,6	-25,0
<b>Banca Múltiple</b>	196	230	33,4	17,2
<b>Instituciones No Bancarias</b>	361	416	60,3	15,1
Financieras	53	63	9,1	18,0
Cajas Municipales	308	353	51,2	14,6
<b>TOTAL</b>	<b>599</b>	<b>689</b>	<b>100,0</b>	<b>15,1</b>
MN	594	685	99,3	15,3
ME	5	5	0,7	-5,1

1/ Considera solo los créditos de consumo e hipotecario.

2/ No considera los créditos a las demás empresas del sistema financiero.

Fuente: SBS.

Elaboración: BCRP, Sucursal Cusco. Departamento de Estudios Económicos.

**GRÁFICO Nº 4**  
**EVOLUCIÓN DEL CRÉDITO**  
(Variación % respecto al similar periodo del año anterior)

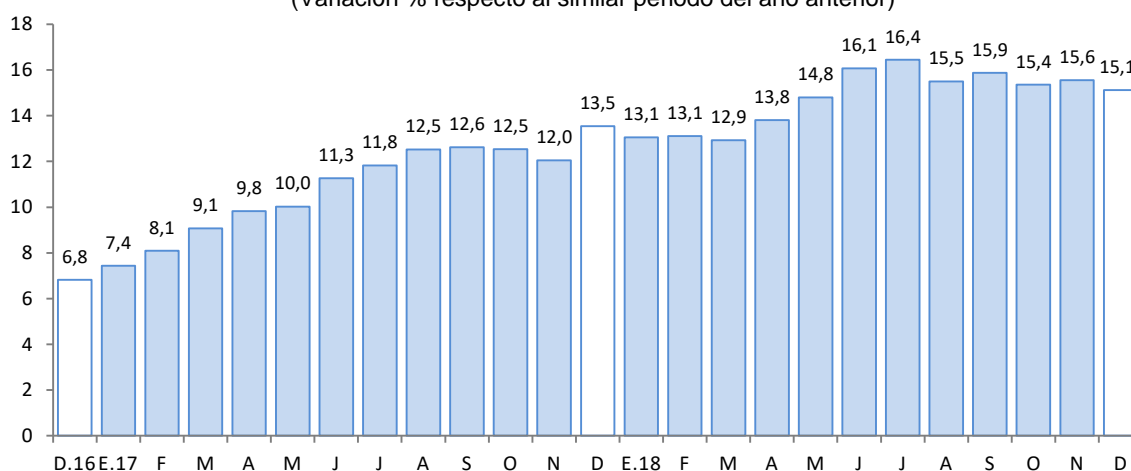

Fuente: SBS.  
Elaboración: BCRP, Sucursal Cusco. Departamento de Estudios Económicos.

- El coeficiente de morosidad en noviembre fue de 4,5 por ciento, menor en 1,0 punto porcentual con respecto a mismo mes de 2017. La morosidad en la banca múltiple (4,8 por ciento) disminuyó 2,1 puntos porcentuales y en las instituciones no bancarias (4,1 por ciento) descendió 0,7 de punto porcentual con respecto a igual mes de 2017.

**GRÁFICO Nº 5**  
**TASA DE MOROSIDAD 1/ 2/**  
(Porcentaje)

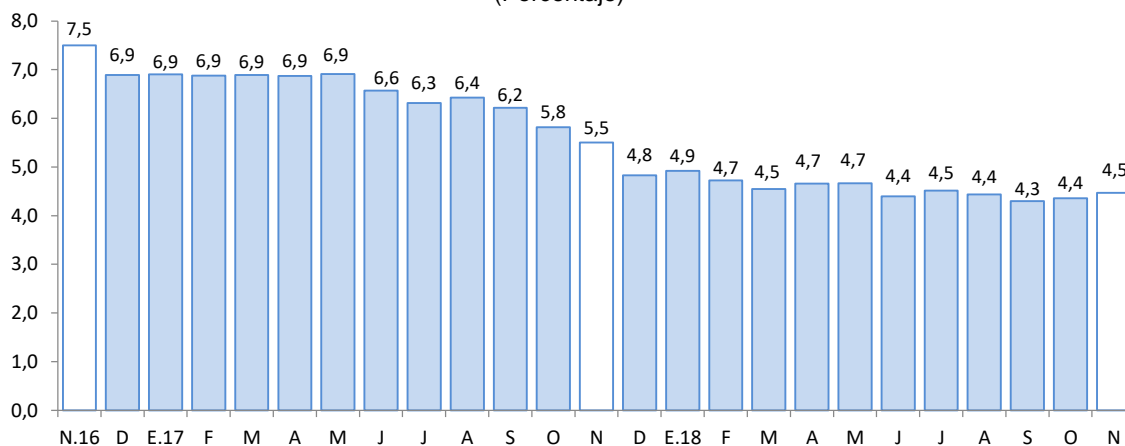

1/ Preliminar  
2/ Morosidad = (créditos vencidos + créditos en cobranza judicial)/colocaciones brutas  
Fuente: SBS.  
Elaboración: BCRP, Sucursal Cusco. Departamento de Estudios Económicos.

## 2. Depósitos

- El saldo de depósitos en el departamento de Madre de Dios (S/ 372 millones) se incrementó en 10,4 por ciento con relación a diciembre de 2017. Este incremento en las captaciones fue explicado por la variación positiva de los depósitos de ahorro (13,4 por ciento), a plazo (10,8 por ciento) y a la vista (1,6 por ciento).

- Por tipo de instituciones, el saldo de depósito en las instituciones no bancarias y en la banca múltiple registraron una variación positiva de 12,1 y 9,0 por ciento interanual, respectivamente; destacando en las instituciones no bancarias, el incremento de los saldos en las cajas municipales (12,0 por ciento) y en las financieras (14,8 por ciento).
- El saldo de depósitos en moneda nacional, que representó el 88,6 por ciento del total, se expandió 9,6 por ciento; asimismo, el saldo en moneda extranjera subió 16,3 por ciento. El ratio de dolarización fue de 11,4 por ciento al cierre de diciembre de 2018, presentando un aumento de 0,6 de punto porcentual con respecto a diciembre de 2017.

### CUADRO Nº 10 DEPÓSITOS

(Saldos en millones de soles)

	A Diciembre			
	2017	2018	Estruc. % 2018	Var. Nom. Dic-18 / Dic-17
<b>Banco de la Nación</b>	<b>59</b>	<b>65</b>	<b>17,5</b>	<b>10,4</b>
<b>Banca Múltiple</b>	<b>157</b>	<b>171</b>	<b>46,0</b>	<b>9,0</b>
<b>Instituciones No Bancarias</b>	<b>121</b>	<b>136</b>	<b>36,5</b>	<b>12,1</b>
Financieras	5	6	1,5	14,8
Cajas Municipales	116	130	34,9	12,0
<b>TOTAL</b>	<b>337</b>	<b>372</b>	<b>100,0</b>	<b>10,4</b>
Vista	69	70	18,8	1,6
Ahorro	191	216	58,1	13,4
Aplazo	78	86	23,1	10,8
MN	300	329	88,6	9,6
ME	37	43	11,4	16,3

Fuente: SBS.

Elaboración: BCRP, Sucursal Cusco. Departamento de Estudios Económicos.

### GRÁFICO Nº 6 EVOLUCIÓN DE LOS DEPÓSITOS

(Variación % respecto al similar periodo del año anterior)

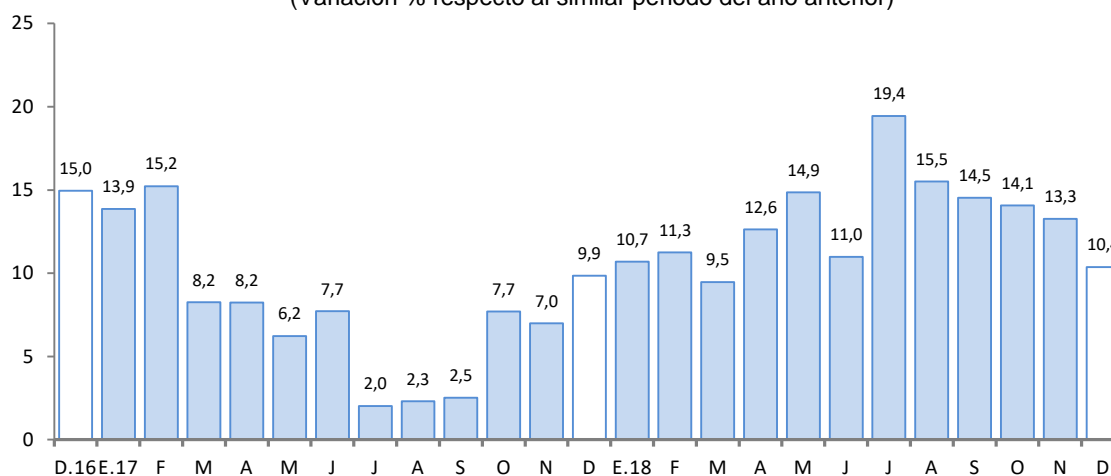

Fuente: SBS.

Elaboración: BCRP, Sucursal Cusco. Departamento de Estudios Económicos.

## **V. EJECUCIÓN DEL PRESUPUESTO DE GASTOS DEL GOBIERNO GENERAL**

### **1. Gasto no financiero**

- La ejecución del presupuesto de los gastos del Gobierno general en Madre de Dios (S/ 171 millones) registró un incremento de 26,9 por ciento en términos reales en el mes de diciembre, explicado por los mayores gastos corrientes (78,4 por ciento), siendo contrarrestada por la disminución de gastos de capital (-24,7 por ciento).
- Asimismo, en 2018, el gasto (S/ 1 014 millones) se incrementó en 12,6 por ciento en términos reales con respecto a 2017, asociado a los mayores gastos corrientes (20,4 por ciento) y gastos de capital (4,2 por ciento).

### **2. Gastos corrientes**

- El gasto corriente alcanzó S/ 121 millones, lo que representó un incremento de 78,4 por ciento interanual en diciembre, explicado por los mayores desembolsos en bienes y servicios (136,8 por ciento) y transferencias (2,3 por ciento); siendo contrarrestado por la disminución de gastos en remuneraciones (-1,2 por ciento).
- Asimismo, en el año, los gastos corrientes S/ 561 millones, registraron un crecimiento de 20,4 por ciento en términos reales, respecto a 2017, explicado por los mayores gastos en transferencias (44,9 por ciento), bienes y servicios (27,4 por ciento) y remuneraciones (8,6 por ciento).

### **3. Gasto de capital**

- En diciembre de 2018, los gastos de capital en Madre de Dios (S/ 51 millones), en su totalidad corresponde al gasto en inversión. En 2018, acumuló un total de S/ 453 millones, monto superior en 4,2 por ciento con respecto a 2017, asociado a los mayores gastos en los Gobiernos locales (20,3 por ciento) y en el Gobierno regional (8,3 por ciento).
- El gasto en inversión se contrajo 24,7 por ciento, debido a los menores gastos en el Gobierno regional (-36,8 por ciento) y en el Gobierno nacional (32,0 por ciento); siendo atenuado por los mayores desembolsos en los Gobiernos locales (46,3 por ciento). No obstante, la inversión en 2018, creció 4,5 por ciento interanual, explicado por los mayores gastos en el Gobierno regional y en los Gobiernos locales.
- Por sectores, el gasto en el Gobierno nacional fue destinado principalmente al sector transporte, en diciembre de 2018 desembolsó S/ 2,5 millones, monto superior en 2,3 millones respecto a diciembre de 2017; en el Gobierno regional, también el sector transporte gastó S/ 8,5 millones en diciembre de 2018, mayor en S/ 2,2 millones con respecto a diciembre de 2017; y en los Gobiernos locales, educación desembolsó S/ 4,5 millones en diciembre de 2018, mayor en S/ 3,6 millones con respecto a diciembre de 2017.
- En cuanto al avance de la inversión pública, en el año, los tres niveles de gobierno ejecutaron en conjunto el 82,4 por ciento del Presupuesto Institucional Modificado (PIM). El Gobierno nacional mostró un avance del 94,0 por ciento, el Gobierno regional 71,8 por ciento y los Gobierno locales 67,2 por ciento.

**CUADRO Nº 11**  
**EJECUCIÓN DEL PRESUPUESTO DE GASTOS DEL GOBIERNO GENERAL**  
(Millones de soles)

	Diciembre			Enero - Diciembre		
	2017	2018	Var. % Real	2017	2018	Var. % Real
<b>I. GASTOS CORRIENTES</b>	<b>66</b>	<b>121</b>	<b>78,4</b>	<b>459</b>	<b>561</b>	<b>20,4</b>
<i>Gobierno Nacional</i>	<b>25</b>	<b>83</b>	<b>222,8</b>	<b>204</b>	<b>284</b>	<b>37,1</b>
<i>Gobierno Regional</i>	<b>34</b>	<b>31</b>	<b>-10,0</b>	<b>210</b>	<b>233</b>	<b>9,3</b>
<i>Gobiernos Locales</i>	<b>7</b>	<b>6</b>	<b>-16,1</b>	<b>45</b>	<b>44</b>	<b>-3,6</b>
<b>Remuneraciones</b>	<b>22</b>	<b>23</b>	<b>-1,2</b>	<b>209</b>	<b>230</b>	<b>8,6</b>
Gobierno Nacional	6	6	-4,4	67	70	4,0
Gobierno Regional	15	15	0,1	130	147	11,8
Gobiernos Locales	1	1	-0,5	13	13	0,3
<b>Bienes y Servicios</b>	<b>38</b>	<b>92</b>	<b>136,8</b>	<b>209</b>	<b>271</b>	<b>27,4</b>
Gobierno Nacional	16	74	337,1	110	170	51,6
Gobierno Regional	16	14	-15,5	69	72	3,0
Gobiernos Locales	5	4	-19,5	30	29	-5,7
<b>Transferencias 1/</b>	<b>6</b>	<b>6</b>	<b>2,3</b>	<b>41</b>	<b>60</b>	<b>44,9</b>
Gobierno Nacional	3	4	42,2	27	43	59,8
Gobierno Regional	3	2	-32,4	11	14	19,9
Gobiernos Locales	1	1	-18,8	3	3	0,9
<b>II. GASTOS DE CAPITAL</b>	<b>66</b>	<b>51</b>	<b>-24,7</b>	<b>429</b>	<b>453</b>	<b>4,2</b>
<i>Gobierno Nacional</i>	<b>17</b>	<b>12</b>	<b>-32,2</b>	<b>260</b>	<b>261</b>	<b>-0,6</b>
<i>Gobierno Regional</i>	<b>40</b>	<b>26</b>	<b>-36,8</b>	<b>125</b>	<b>138</b>	<b>8,3</b>
<i>Gobiernos Locales</i>	<b>9</b>	<b>13</b>	<b>46,3</b>	<b>44</b>	<b>54</b>	<b>20,3</b>
<b>Formación bruta de capital 2/</b>	<b>66</b>	<b>51</b>	<b>-24,7</b>	<b>427</b>	<b>452</b>	<b>4,5</b>
Gobierno Nacional	17	12	-32,0	259	261	-0,3
Gobierno Regional	40	26	-36,8	124	137	8,7
Gobiernos Locales	9	13	46,3	44	54	21,1
<b>Otros gastos de capital 3/</b>	<b>0</b>	<b>0</b>	<b>-2 385,4</b>	<b>2</b>	<b>1</b>	<b>-54,0</b>
<b>III. GASTO NO FINANCIERO TOTAL (I+II)</b>	<b>132</b>	<b>171</b>	<b>26,9</b>	<b>888</b>	<b>1 014</b>	<b>12,6</b>
<i>Gobierno Nacional</i>	<b>42</b>	<b>95</b>	<b>121,0</b>	<b>463</b>	<b>545</b>	<b>16,0</b>
<i>Gobierno Regional</i>	<b>74</b>	<b>57</b>	<b>-24,6</b>	<b>336</b>	<b>371</b>	<b>8,9</b>
<i>Gobiernos Locales</i>	<b>16</b>	<b>19</b>	<b>17,8</b>	<b>89</b>	<b>98</b>	<b>8,2</b>

1/ Incluye el pago de pensiones, donaciones, transferencias y otros gastos corrientes.

2/ Considera el gasto en Defensa e Interior.

3/ Incluye donaciones y transferencias.

Fuente: MEF.

Elaboración: BCRP, Sucursal Cusco. Departamento de Estudios Económicos.



**GRÁFICO N° 7**  
**EVOLUCIÓN DE LA INVERSIÓN PÚBLICA**  
 (Variación % real respecto al similar periodo del año anterior)

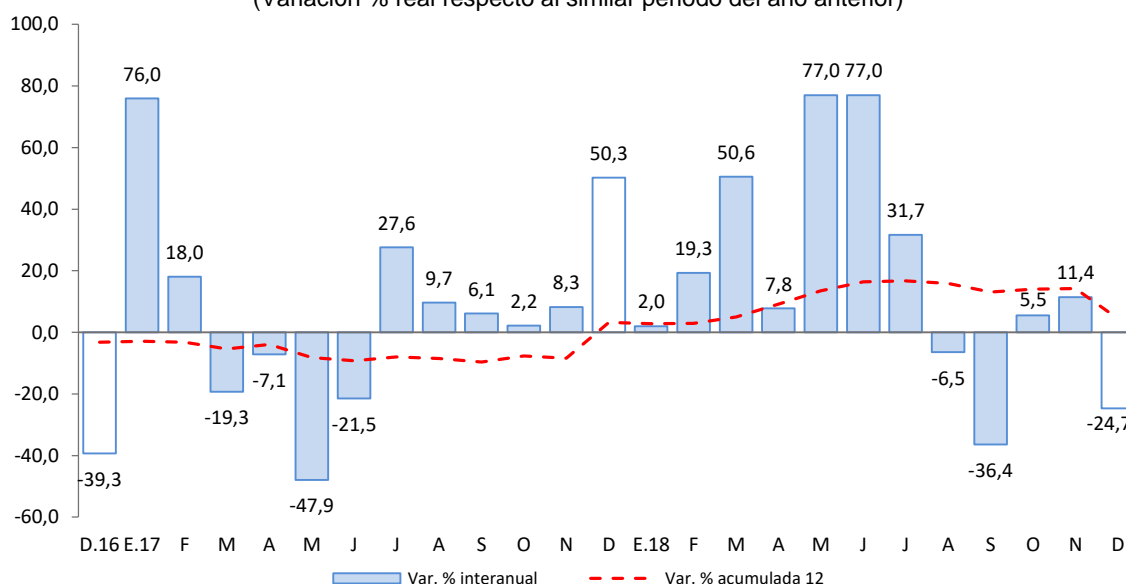

Fuente: MEF.

Elaboración: BCRP, Sucursal Cusco. Departamento de Estudios económicos.

- Los principales proyectos desarrollados, en diciembre, por el Gobierno nacional fueron:
  - Infraestructura y equipamiento adecuados, Universidad Nacional Amazónica de Madre de Dios (S/ 4,8 millones).
  - Construcción del puente Salvación y accesos en el distrito Manu, provincia Manu (S/ 2,3 millones).
- En el Gobierno regional, los principales proyectos desarrollados fueron:
  - Construcción del camino vecinal Huepetuhe - Bajo Puquiri, provincia de Manu (S/ 2,2 millones).
  - Ampliación y mejoramiento del servicio educativo de la institución educativa básica regular Horacio Zevallos Games – Huaypetuhe, provincia del Manu (S/ 2,0 millones).
- Por último, en los Gobiernos locales los proyectos más destacados fueron:
  - Mejoramiento y ampliación del servicio educativo de la institución educativa básica regular N° 52216 El Arca de Pacahuara, distrito de Iberia, provincia Tahuamanu (S/ 3,2 millones).
  - Mejoramiento de los servicios educativos de la institución educativa básica regular nivel secundario Raúl Vargas Quiroz, distrito de las Piedras, provincia Tambopata (S/ 1,3 millones).



## VI. ENCUESTA DE PERCEPCIÓN REGIONAL

- El Índice de Confianza Empresarial Regional (ICER), se ubicó en 58 puntos en diciembre de 2018, superior en 6 puntos con respecto a mes previo, explicado por una mejora en las expectativas de los sectores comercio, manufactura y servicios con respecto a la demanda de sus productos.

**GRÁFICO N° 8**  
**INDICE DE CONFIANZA EMPRESARIAL REGIONAL (ICER)**  
(Índice de difusión en puntos)

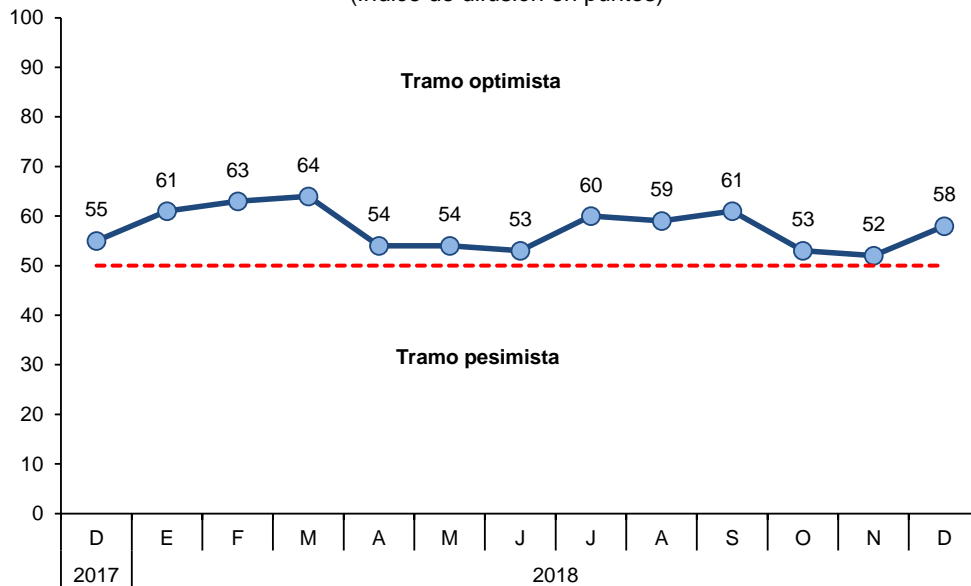

- El índice de la situación actual del negocio se situó en 63 puntos, mayor en 3 puntos con respecto al mes anterior. Los empresarios de los sectores comercio y servicios mejoraron sus expectativas sobre la situación de sus negocios.

**GRÁFICO N° 9**  
**SITUACIÓN ACTUAL DEL NEGOCIO**  
¿Cómo considera Ud. la situación de su negocio?

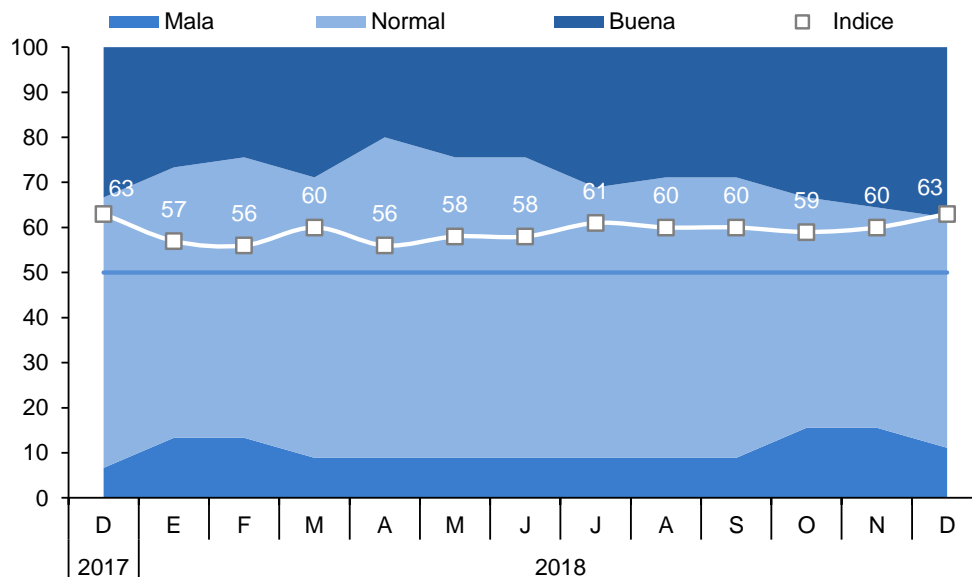

- El índice del nivel de ventas mostró una variación positiva de 6 puntos respecto a noviembre de 2018, situándose en 50 puntos. Las empresas vinculadas a los sectores comercio y servicios mencionaron contar con un mayor nivel de ventas debido a las fiestas de fin de año.

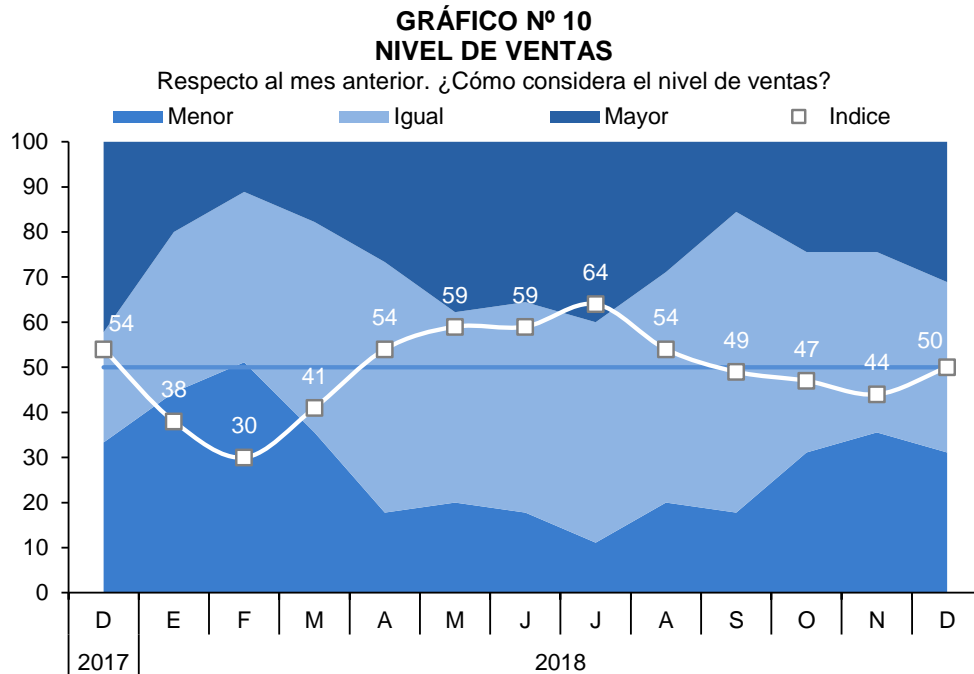

- El índice de acceso al crédito se mantuvo en 68 puntos en comparación a mes previo de 2018. Los empresarios del sector comercio, manufactura y servicios no cambiaron su percepción sobre el acceso al crédito.

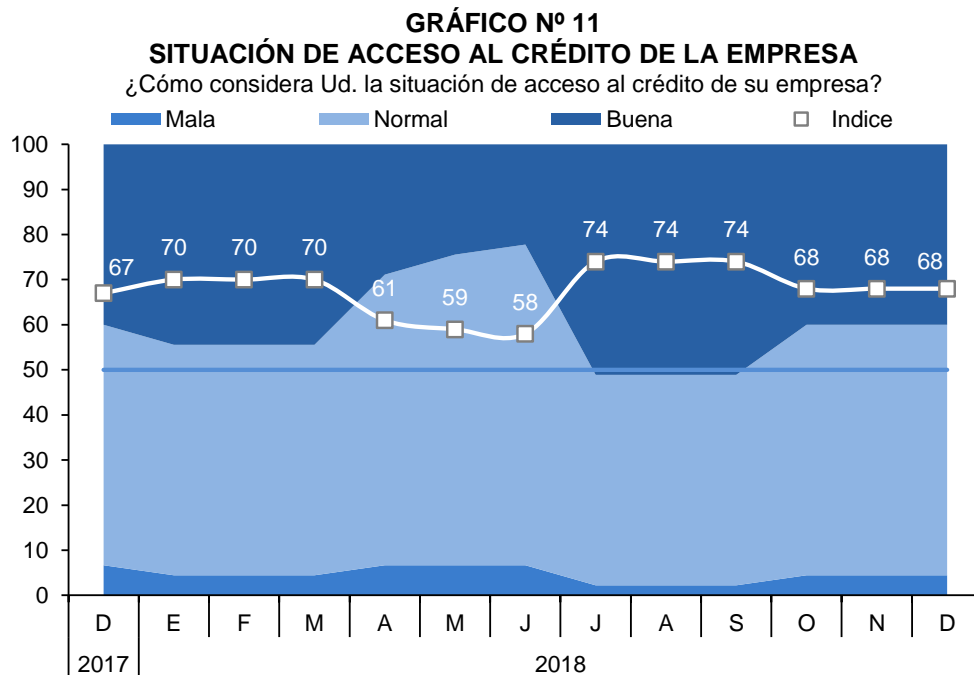

- El índice de la situación financiera de la empresa se ubicó en 62 puntos, mayor en 1 punto con respecto a noviembre de 2018, influenciado por una mejor expectativa de los empresarios del sector servicios.

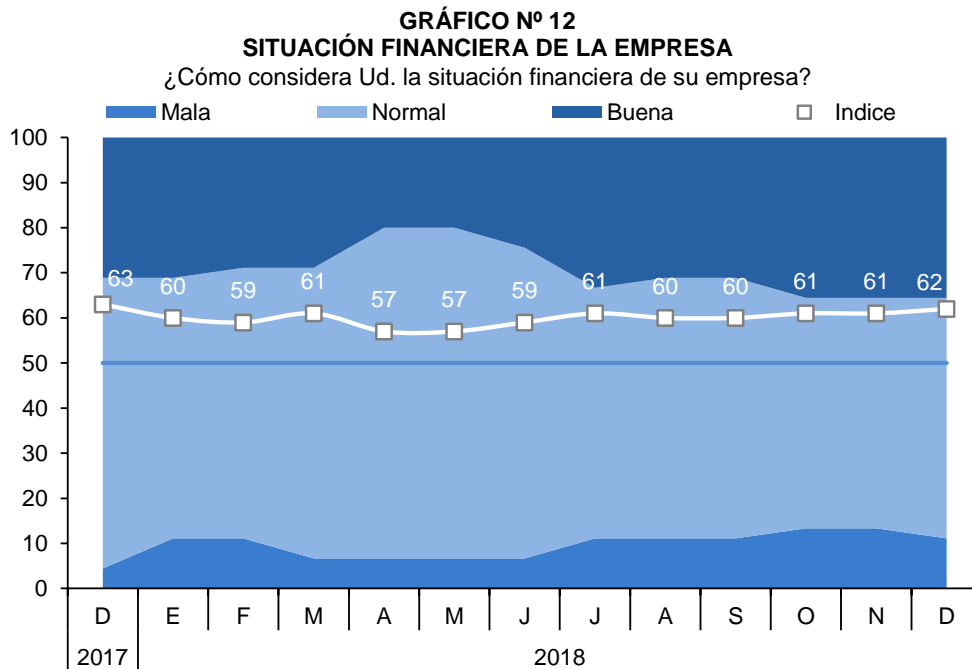

- El índice de nivel de empleo de las empresas de Madre de Dios se situó en 48 puntos, siendo mayor en 1 punto con respecto al mes anterior, debido a una mayor demanda laboral del sector comercio.

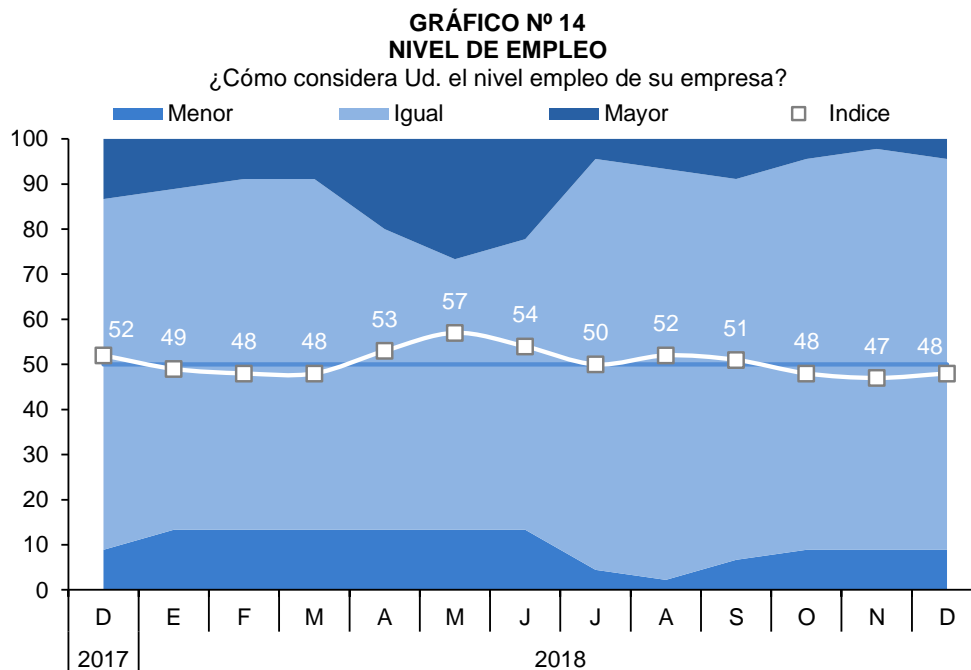

**VII. ANEXOS**

**ANEXO 1**

**MADRE DE DIOS: PRODUCCIÓN AGROPECUARIA 1/**  
(Toneladas)

PRODUCTOS	2017	2018												PRODUCTOS
	DIC	ENE	FEB	MAR	ABR	MAY	JUN	JUL	AGO	SET	OCT	NOV	DIC	
<b>AGRÍCOLA</b>														<b>AGRÍCOLA</b>
Achiote	0	0	0	0	0	0	0	3	4	0	0	0	0	Achiote
Arroz	0	1 102	1 763	1 374	773	0	181	290	204	0	0	0	300	Arroz
Brachiaria	66 905	62 684	66 750	68 850	72 738	71 167	70 730	72 895	72 561	75 265	76 318	79 492	81 380	Brachiaria
Cacao	14	14	14	38	111	144	145	160	194	136	48	22	53	Cacao
Café	0	0	0	0	15	0	0	0	0	0	0	0	0	Café
Caña de Azúcar	135	91	92	119	114	151	130	174	147	162	154	119	148	Caña de Azúcar
Camote	21	22	19	23	24	30	23	42	40	42	33	23	44	Camote
Carambola	8	7	9	7	12	12	14	15	13	10	12	7	4	Carambola
Coco	43	45	46	51	49	56	53	57	42	38	35	39	42	Coco
Cocona	9	17	16	22	22	32	32	35	23	16	20	15	22	Cocona
Copoazú	0	72	140	107	70	48	44	48	43	0	0	0	0	Copoazú
Frijol grano seco	0	0	0	0	0	0	19	397	59	0	0	0	0	Frijol grano seco
Lima	0	0	0	0	48	58	69	91	73	11	0	0	0	Lima
Limón	46	35	42	35	51	65	50	60	46	31	33	37	39	Limón
Maíz amarillo duro	330	3 805	5 183	4 817	2 864	0	318	1 567	438	0	0	0	234	Maíz amarillo duro
Mandarina	0	0	0	0	59	81	124	131	77	15	0	0	0	Mandarina
Mango	30	0	0	0	0	0	0	0	0	0	102	82	40	Mango
Naranja	0	0	0	121	176	166	224	240	124	60	4	0	0	Naranja
Pijuayo	0	62	94	80	31	0	0	0	0	0	0	0	0	Pijuayo
Palta	41	0	0	0	0	0	0	0	4	77	141	91	66	Palta
Papaya	2 611	2 924	3 540	3 498	5 018	5 105	5 029	4 024	4 708	4 634	3 775	2 182	2 314	Papaya
Pasto yarahua	1 081	1 431	1 099	1 039	1 409	1 510	1 526	1 321	1 562	1 577	1 372	1 653	1 514	Pasto yarahua
Piña	398	248	259	337	409	422	421	577	628	641	630	509	487	Piña
Plátano	1 987	1 679	2 328	2 038	2 202	2 392	2 557	2 462	2 699	2 522	2 455	2 688	2 779	Plátano
Sandía	59	25	26	14	4	0	37	86	108	51	57	34	11	Sandía
Uncucha	43	33	41	35	55	58	59	79	78	68	63	48	64	Uncucha
Yuca	920	884	1 143	1 048	1 164	1 250	1 273	1 167	1 354	1 295	1 157	1 211	1 450	Yuca
Zapallo	7	0	0	0	0	0	0	7	37	12	5	0	0	Zapallo
<b>PECUARIA</b>														<b>PECUARIA</b>
Carne de ave 2/	739	791	624	648	718	753	684	816	887	730	788	749	1 129	Carne de ave 2/
Carne de porcino 2/	83	86	79	100	76	79	86	16	95	81	92	85	86	Carne de porcino 2/
Leche	122	125	134	131	132	143	113	114	132	130	118	128	125	Leche
Carne de ovino 2/	4	3	3	3	4	3	3	3	7	4	3	4	4	Carne de ovino 2/
Carne de vacuno 2/	199	194	156	178	187	196	186	205	218	205	197	180	188	Carne de vacuno 2/
Huevos	343	294	311	312	312	319	348	322	302	259	239	237	226	Huevos

1/ Cifras preliminares.

2/ Peso neto.

FUENTE: MINAGRI.

Elaboración: BCRP, Sucursal Cusco. Departamento de Estudios Económicos.



**ANEXO 2**

**MADRE DE DIOS : PRODUCCIÓN PESQUERA 1/**  
(kg)

SUBSECTORES	2017	2018												SUBSECTORES	
	DIC	ENE	FEB	MAR	ABR	MAY	JUN	JUL	AGO	SET	OCT	NOV	DIC		
<b>CHD</b>															<b>CHD 2/</b>
1. Fresco	38 002	31 194	34 261	46 257	34 003	29 832	42 537	38 649	39 733	38 327	38 365	35 750	49 574	1. Fresco	

1/ Cifras preliminar.

Fuente: PRODUCE.

Elaboración: BCRP, Sucursal Cusco. Departamento de Estudios Económicos.



**ANEXO 3**

**MADRE DE DIOS: PRODUCCIÓN MINERA 1/**

	2017	2018													
	DIC	ENE	FEB	MAR	ABR	MAY	JUN	JUL	AGO	SET	OCT	NOV	DIC		
<b>1. MINERÍA METÁLICA 2/</b>															<b>1. MINERÍA METÁLICA 2/</b>
Oro (Onzas troy)	26 629	27 959	27 228	26 990	27 833	27 999	27 144	27 100	27 582	27 023	26 432	25 366	25 188	Oro (Onzas troy)	

1/ Cifras preliminares.

2/ Contenido fino.

Fuente: MINEM.

Elaboración: BCRP, Sucursal Cusco. Departamento de Estudios Económicos.



**ANEXO 4**

**MADRE DE DIOS: EXPORTACIÓN POR GRUPO DE PRODUCTO 1/**  
(Valor FOB - Miles de US\$)

GRUPO	2017	2018												GRUPO
	DIC	ENE	FEB	MAR	ABR	MAY	JUN	JUL	AGO	SET	OCT	NOV	DIC	
<b>Productos tradicionales</b>	<b>3 649</b>	<b>6 486</b>	<b>5 272</b>	<b>4 653</b>	<b>1 926</b>	<b>3 053</b>	<b>2 490</b>	<b>2 234</b>	<b>1 987</b>	<b>6 079</b>	<b>5 449</b>	<b>3 834</b>	<b>4 871</b>	<b>Productos tradicionales</b>
Minería	3 649	6 486	5 272	4 653	1 926	3 053	2 490	2 234	1 987	6 079	5 449	3 834	4 871	Minería
<b>Productos no tradicionales</b>	<b>898</b>	<b>947</b>	<b>1 008</b>	<b>2 607</b>	<b>2 653</b>	<b>2 462</b>	<b>2 610</b>	<b>3 120</b>	<b>2 171</b>	<b>1 426</b>	<b>2 077</b>	<b>1 646</b>	<b>1 320</b>	<b>Productos no tradicionales</b>
Agropecuario	722	761	893	2 481	2 394	2 355	2 372	2 514	1 473	1 035	1 197	656	741	Agropecuario
Pesquero	0	0	0	0	0	1	0	0	1	0	0	0	0	Pesquero
Madera y papeles	176	186	115	96	216	106	238	606	697	391	880	990	579	Madera y papeles
Químico	0	0	0	0	0	0	0	0	0	0	0	0	0	Químico
Metal-mecánico	0	0	0	30	43	0	0	0	0	0	0	0	0	Metal-mecánico
<b>TOTAL EXPORTACIONES</b>	<b>4 547</b>	<b>7 433</b>	<b>6 280</b>	<b>7 260</b>	<b>4 579</b>	<b>5 515</b>	<b>5 100</b>	<b>5 354</b>	<b>4 158</b>	<b>7 505</b>	<b>7 526</b>	<b>5 480</b>	<b>6 191</b>	<b>TOTAL EXPORTACIONES</b>

1/ Cifras preliminares.

Fuente: SUNAT.

Elaboración: BCRP, Sucursal Cusco. Departamento de Estudios Económicos.



**ANEXO 5**

**MADRE DE DIOS: EXPORTACIONES POR GRUPO DE PRODUCTOS 1/**  
(Valores FOB en Miles de US\$)

GRUPO	2017	2018												GRUPO
	DIC	ENE	FEB	MAR	ABR	MAY	JUN	JUL	AGO	SET	OCT	NOV	DIC	
<b>PRODUCTOS TRADICIONALES</b>	<b>3 649</b>	<b>6 486</b>	<b>5 272</b>	<b>4 653</b>	<b>1 926</b>	<b>3 053</b>	<b>2 490</b>	<b>2 234</b>	<b>1 987</b>	<b>6 079</b>	<b>5 449</b>	<b>3 834</b>	<b>4 871</b>	<b>PRODUCTOS TRADICIONALES</b>
<b>Mineros</b>	<b>3 649</b>	<b>6 486</b>	<b>5 272</b>	<b>4 653</b>	<b>1 926</b>	<b>3 053</b>	<b>2 490</b>	<b>2 234</b>	<b>1 987</b>	<b>6 079</b>	<b>5 449</b>	<b>3 834</b>	<b>4 871</b>	<b>Mineros</b>
Oro	3 649	6 486	5 272	4 653	1 926	3 053	2 490	2 234	1 987	6 079	5 449	3 834	4 871	Oro
<b>PRODUCTOS NO TRADICIONALES</b>	<b>898</b>	<b>947</b>	<b>1 008</b>	<b>2 607</b>	<b>2 653</b>	<b>2 462</b>	<b>2 610</b>	<b>3 120</b>	<b>2 171</b>	<b>1 426</b>	<b>2 077</b>	<b>1 646</b>	<b>1 320</b>	<b>PRODUCTOS NO TRADICIONALES</b>
<b>Agropecuario</b>	<b>722</b>	<b>761</b>	<b>893</b>	<b>2 481</b>	<b>2 394</b>	<b>2 355</b>	<b>2 372</b>	<b>2 514</b>	<b>1 473</b>	<b>1 035</b>	<b>1 197</b>	<b>656</b>	<b>741</b>	<b>Agropecuario</b>
Nueces del Brasil sin cáscara, frescas o secas	722	718	893	2 481	2 394	2 355	2 319	2 514	1 473	984	1 174	641	732	Nueces del Brasil sin cáscara, frescas o secas
Cacao en grano, entero o partido, crudo	0	0	0	0	0	0	0	0	0	45	0	0	0	Cacao en grano, entero o partido, crudo
Nueces del Brasil con cáscara	0	32	0	0	0	0	0	0	0	0	0	0	0	Nueces del Brasil con cáscara
Demás frutos de cáscara	0	11	0	0	0	0	53	0	0	0	0	0	0	Demás frutos de cáscara
Resto	0	0	0	0	0	0	0	0	0	6	23	15	9	Resto
<b>Pesquero</b>	<b>0</b>	<b>0</b>	<b>0</b>	<b>0</b>	<b>0</b>	<b>1</b>	<b>0</b>	<b>0</b>	<b>1</b>	<b>0</b>	<b>0</b>	<b>0</b>	<b>0</b>	<b>Pesquero</b>
Peces ornamentales	0	0	0	0	0	1	0	0	1	0	0	0	0	Peces ornamentales
<b>Maderas y papeles, y sus manufacturas</b>	<b>176</b>	<b>186</b>	<b>115</b>	<b>96</b>	<b>216</b>	<b>106</b>	<b>238</b>	<b>606</b>	<b>697</b>	<b>391</b>	<b>880</b>	<b>990</b>	<b>579</b>	<b>Maderas y papeles, y sus manufacturas</b>
Madera moldurada distinta de las coníferas	0	72	0	0	65	106	28	177	316	276	262	577	388	Madera moldurada distinta de las coníferas
Demás mad. aserradas, cortada o desenrollada	0	0	1	0	0	0	0	0	38	0	0	0	0	Demás mad. aserradas, cortada o desenrollada
Maderas aserradas de las maderas tropicales	98	0	23	96	52	0	75	83	154	10	72	130	37	Maderas aserradas de las maderas tropicales
Tablillas y frisos para parques, distinta de coníferas	77	114	91	0	99	0	135	346	189	104	473	263	89	Tablillas y frisos para parques, distinta de coníferas
Resto	1	0	0	0	0	0	0	0	0	1	73	20	65	Resto
<b>Metal-mecánicos</b>	<b>0</b>	<b>0</b>	<b>0</b>	<b>30</b>	<b>43</b>	<b>0</b>	<b>0</b>	<b>0</b>	<b>0</b>	<b>0</b>	<b>0</b>	<b>0</b>	<b>0</b>	<b>Metal-mecánicos</b>
<b>TOTAL EXPORTACIONES</b>	<b>4 547</b>	<b>7 433</b>	<b>6 280</b>	<b>7 260</b>	<b>4 579</b>	<b>5 515</b>	<b>5 100</b>	<b>5 354</b>	<b>4 158</b>	<b>7 505</b>	<b>7 526</b>	<b>5 480</b>	<b>6 191</b>	<b>TOTAL EXPORTACIONES</b>

1/ Cifras preliminares.

Fuente: SUNAT.

Elaboración: BCRP, Sucursal Cusco. Departamento de Estudios Económicos.



**ANEXO 6**

**MADRE DE DIOS: IMPORTACIÓN SEGÚN USO O DESTINO ECONÓMICO 1/**  
(Valor FOB en miles de US\$)

TIPO	2 017	2 018												TIPO
	DIC	ENE	FEB	MAR	ABR	MAY	JUN	JUL	AGO	SET	OCT	NOV	DIC	
<b>I. Bienes de Consumo</b>	<b>1 760</b>	<b>2 868</b>	<b>3 083</b>	<b>1 844</b>	<b>893</b>	<b>1 653</b>	<b>1 282</b>	<b>1 091</b>	<b>1 178</b>	<b>674</b>	<b>681</b>	<b>839</b>	<b>790</b>	<b>I. Bienes de Consumo</b>
No duradero	1 756	2 868	3 083	1 844	884	1 653	1 258	1 073	1 134	658	677	834	741	No duradero
Duradero	4	0	0	0	9	0	24	18	44	16	4	5	49	Duradero
<b>II. Insumos</b>	<b>426</b>	<b>127</b>	<b>300</b>	<b>378</b>	<b>481</b>	<b>524</b>	<b>192</b>	<b>585</b>	<b>322</b>	<b>224</b>	<b>713</b>	<b>452</b>	<b>546</b>	<b>II. Insumos</b>
Combustibles, lubricantes y conexos	0	0	0	0	0	0	0	0	0	53	0	0	0	Combustibles, lubricantes y conexos
Materias primas para la agricultura	0	15	7	0	0	17	0	0	0	0	12	16	12	Materias primas para la agricultura
Materias primas para la industria	426	112	293	378	481	507	192	585	322	171	701	436	534	Materias primas para la industria
<b>III. Bienes de Capital</b>	<b>219</b>	<b>237</b>	<b>294</b>	<b>1 733</b>	<b>2 278</b>	<b>490</b>	<b>262</b>	<b>402</b>	<b>224</b>	<b>212</b>	<b>211</b>	<b>517</b>	<b>965</b>	<b>III. Bienes de Capital</b>
Materiales de construcción	75	202	253	202	191	180	167	276	212	116	193	222	124	Materiales de construcción
Para la agricultura	67	0	0	42	34	225	51	24	12	33	18	0	153	Para la agricultura
Para la industria	53	35	3	2	101	85	43	102	0	63	0	295	667	Para la industria
Equipos de transporte	24	0	38	1 487	1 952	0	1	0	0	0	0	0	21	Equipos de transporte
<b>TOTAL IMPORTACIONES</b>	<b>2 405</b>	<b>3 232</b>	<b>3 677</b>	<b>3 955</b>	<b>3 652</b>	<b>2 667</b>	<b>1 736</b>	<b>2 078</b>	<b>1 724</b>	<b>1 110</b>	<b>1 605</b>	<b>1 808</b>	<b>2 301</b>	<b>TOTAL IMPORTACIONES</b>

1/ Cifras preliminares.

Fuente: SUNAT.

Elaboración: BCRP, Sucursal Cusco. Departamento de Estudios Económicos.



ANEXO 7

MADRE DE DIOS: IMPORTACIÓN SEGÚN USO O DESTINO ECÓNOMICO 1/  
(Valores FOB en miles de US\$)

TIPO	2017	2018											TIPO	
	DIC	ENE	FEB	MAR	ABR	MAY	JUN	JUL	AGO	SET	OCT	NOV		DIC
<b>I. BIENES DE CONSUMO</b>	<b>1 760</b>	<b>2 868</b>	<b>3 083</b>	<b>1 844</b>	<b>893</b>	<b>1 653</b>	<b>1 282</b>	<b>1 091</b>	<b>1 178</b>	<b>674</b>	<b>681</b>	<b>839</b>	<b>790</b>	<b>I. BIENES DE CONSUMO</b>
<b>Bienes de consumo no duradero</b>	<b>1 756</b>	<b>2 868</b>	<b>3 083</b>	<b>1 844</b>	<b>884</b>	<b>1 653</b>	<b>1 258</b>	<b>1 073</b>	<b>1 134</b>	<b>658</b>	<b>677</b>	<b>834</b>	<b>741</b>	<b>Bienes de consumo no duradero</b>
Productos alimenticios primarios	1 331	2 651	2 622	1 108	394	1 119	513	552	399	177	121	172	170	Productos alimenticios primarios
Productos alimenticios elaborados	402	217	384	736	404	523	637	521	735	432	493	602	571	Productos alimenticios elaborados
Otros bienes de consumo no duradero	23	0	77	0	86	11	109	0	0	49	63	60	0	Otros bienes de consumo no duradero
<b>Bienes de consumo duradero</b>	<b>4</b>	<b>0</b>	<b>0</b>	<b>0</b>	<b>9</b>	<b>0</b>	<b>24</b>	<b>18</b>	<b>44</b>	<b>16</b>	<b>4</b>	<b>5</b>	<b>49</b>	<b>Bienes de consumo duradero</b>
Utensilios Domésticos	3	1	1	1	7	1	18	18	1	14	1	1	38	Utensilios Domésticos
Obj.de adorno de uso personal, instrumento musical y otros	1	0	0	0	1	0	0	0	44	2	2	3	1	Obj.de adorno de uso personal, instrumento musical y otros
Muebles y otro equipo para el hogar	0	0	0	0	1	0	0	0	0	1	2	2	0	Muebles y otro equipo para el hogar
<b>II. INSUMOS</b>	<b>426</b>	<b>127</b>	<b>300</b>	<b>378</b>	<b>481</b>	<b>524</b>	<b>192</b>	<b>585</b>	<b>322</b>	<b>224</b>	<b>713</b>	<b>452</b>	<b>546</b>	<b>II. INSUMOS</b>
<b>Combustibles, lubricantes y productos conexos</b>	<b>0</b>	<b>0</b>	<b>0</b>	<b>0</b>	<b>0</b>	<b>0</b>	<b>0</b>	<b>0</b>	<b>0</b>	<b>53</b>	<b>0</b>	<b>0</b>	<b>0</b>	<b>Combustibles, lubricantes y productos conexos</b>
Lubricantes	0	0	0	0	0	0	0	0	0	53	0	0	0	Lubricantes
<b>Materias primas y productos intermedios para la agricultura</b>	<b>0</b>	<b>15</b>	<b>7</b>	<b>0</b>	<b>0</b>	<b>17</b>	<b>0</b>	<b>0</b>	<b>0</b>	<b>0</b>	<b>12</b>	<b>16</b>	<b>12</b>	<b>Materias primas y productos intermedios para la agricultura</b>
Alimentos para animales elaborados	0	15	7	0	0	17	0	0	0	0	12	16	12	Alimentos para animales elaborados
<b>Materias primas y productos intermedios para la industria</b>	<b>426</b>	<b>112</b>	<b>293</b>	<b>378</b>	<b>481</b>	<b>507</b>	<b>192</b>	<b>585</b>	<b>322</b>	<b>171</b>	<b>701</b>	<b>436</b>	<b>534</b>	<b>Materias primas y productos intermedios para la industria</b>
Productos alimenticios primarios	31	33	37	6	95	0	0	12	24	45	129	238	275	Productos alimenticios primarios
Productos alimenticios semielaborados	24	0	0	25	0	19	0	19	21	0	27	0	16	Productos alimenticios semielaborados
Productos agropecuarios no alimenticios semielaborados	44	54	16	14	0	189	45	18	0	124	0	34	135	Productos agropecuarios no alimenticios semielaborados
Productos agropecuarios no alimenticios elaborados	15	23	0	40	43	44	22	44	90	0	141	65	1	Productos agropecuarios no alimenticios elaborados
Productos mineros elaborados	312	2	218	293	339	255	105	493	139	2	403	81	96	Productos mineros elaborados
Productos químico - farmacéuticos primarios	0	0	22	0	4	0	20	0	31	0	0	0	10	Productos químico - farmacéuticos primarios
Productos Químico - Farmacéuticos Semielaborados	0	0	0	0	0	0	0	0	17	0	0	18	0	Productos Químico - Farmacéuticos Semielaborados
<b>III. BIENES DE CAPITAL</b>	<b>219</b>	<b>237</b>	<b>294</b>	<b>1 733</b>	<b>2 278</b>	<b>490</b>	<b>262</b>	<b>402</b>	<b>224</b>	<b>212</b>	<b>211</b>	<b>517</b>	<b>965</b>	<b>III. BIENES DE CAPITAL</b>
<b>Materiales de construcción</b>	<b>75</b>	<b>202</b>	<b>253</b>	<b>202</b>	<b>191</b>	<b>180</b>	<b>167</b>	<b>276</b>	<b>212</b>	<b>116</b>	<b>193</b>	<b>222</b>	<b>124</b>	<b>Materiales de construcción</b>
Materiales de construcción - elaborados	75	202	253	202	191	180	167	276	212	116	193	222	124	Materiales de construcción - elaborados
<b>Bienes de capital para la agricultura</b>	<b>67</b>	<b>0</b>	<b>0</b>	<b>42</b>	<b>34</b>	<b>225</b>	<b>51</b>	<b>24</b>	<b>12</b>	<b>33</b>	<b>18</b>	<b>0</b>	<b>153</b>	<b>Bienes de capital para la agricultura</b>
Bienes de capital para la agricultura-maquinas y herramientas	67	0	0	42	34	225	51	24	12	33	18	0	153	Bienes de capital para la agricultura-maquinas y herramientas
<b>Bienes de capital para la industria</b>	<b>53</b>	<b>35</b>	<b>3</b>	<b>2</b>	<b>101</b>	<b>85</b>	<b>43</b>	<b>102</b>	<b>0</b>	<b>63</b>	<b>0</b>	<b>295</b>	<b>667</b>	<b>Bienes de capital para la industria</b>
Bienes de capital para la industria-herramientas	28	0	0	0	34	0	42	83	0	50	0	1	30	Bienes de capital para la industria-herramientas
Bienes de capital para la industria-maquinas y aparatos de ofic. y científicos	1	0	0	0	3	0	2	17	0	4	0	0	2	Bienes de capital para la industria-maquinas y aparatos de ofic. y científicos
Bienes de capital para la industria-otro equipo fijo	20	35	3	2	59	85	0	0	0	8	0	292	612	Bienes de capital para la industria-otro equipo fijo
Bienes de capital para la industria-partes y accesorios de maquinaria industrial	4	0	0	0	6	0	0	2	0	0	0	2	23	Bienes de capital para la industria-partes y accesorios de maquinaria industrial
<b>Equipos de transporte</b>	<b>24</b>	<b>0</b>	<b>38</b>	<b>1 487</b>	<b>1 952</b>	<b>0</b>	<b>1</b>	<b>0</b>	<b>0</b>	<b>0</b>	<b>0</b>	<b>0</b>	<b>21</b>	<b>Equipos de transporte</b>
Equipos de transporte-equipos rodantes de transporte	0	0	38	1 487	1 952	0	1	0	0	0	0	0	0	Equipos de transporte-equipos rodantes de transporte
Equipos de transporte-partes y accesorios de equipo de transporte	24	0	0	0	0	0	0	0	0	0	0	0	0	Equipos de transporte-partes y accesorios de equipo de transporte
<b>TOTAL IMPORTACIONES</b>	<b>2 405</b>	<b>3 232</b>	<b>3 677</b>	<b>3 955</b>	<b>3 652</b>	<b>2 667</b>	<b>1 736</b>	<b>2 078</b>	<b>1 724</b>	<b>1 110</b>	<b>1 605</b>	<b>1 808</b>	<b>2 301</b>	<b>TOTAL IMPORTACIONES</b>

1/ Cifras preliminares.

Fuente: SUNAT.

Elaboración: BCRP, Sucursal Cusco. Departamento de Estudios Económicos.



**ANEXO 8**

**MADRE DE DIOS: CRÉDITO 1/ 2/**  
(Saldos en millones de Soles)

ENTIDADES FINANCIERAS	2017	2018												ENTIDADES FINANCIERAS
	DIC	ENE	FEB	MAR	ABR	MAY	JUN	JUL	AGO	SET	OCT	NOV	DIC	
<b>I. BANCO DE LA NACION</b>	<b>36</b>	<b>36</b>	<b>36</b>	<b>36</b>	<b>37</b>	<b>37</b>	<b>38</b>	<b>38</b>	<b>38</b>	<b>39</b>	<b>39</b>	<b>39</b>	<b>39</b>	<b>I. BANCO DE LA NACION</b>
<b>II. AGROBANCO</b>	<b>5</b>	<b>5</b>	<b>5</b>	<b>5</b>	<b>4</b>	<b>4</b>	<b>4</b>	<b>4</b>	<b>4</b>	<b>4</b>	<b>3</b>	<b>3</b>	<b>4</b>	<b>II. AGROBANCO</b>
<b>III. BANCA MÚLTIPLE</b>	<b>196</b>	<b>195</b>	<b>197</b>	<b>200</b>	<b>205</b>	<b>210</b>	<b>214</b>	<b>217</b>	<b>215</b>	<b>221</b>	<b>225</b>	<b>229</b>	<b>230</b>	<b>III. BANCA MÚLTIPLE</b>
<b>IV. INSTITUCIONES NO BANCARIAS</b>	<b>361</b>	<b>363</b>	<b>366</b>	<b>370</b>	<b>374</b>	<b>379</b>	<b>384</b>	<b>391</b>	<b>396</b>	<b>402</b>	<b>404</b>	<b>409</b>	<b>416</b>	<b>IV. INSTITUCIONES NO BANCARIAS</b>
Financieras	53	53	53	55	56	58	58	59	60	60	61	62	63	Financieras
Cajas Municipales	308	310	312	315	318	322	325	331	336	341	343	347	353	Cajas Municipales
Cajas Rurales	0	0	0	0	0	0	0	0	0	0	0	0	0	Cajas Rurales
Edpymes	0	0	0	0	0	0	0	0	0	0	0	0	0	Edpymes
<b>TOTAL</b>	<b>599</b>	<b>599</b>	<b>604</b>	<b>611</b>	<b>620</b>	<b>631</b>	<b>640</b>	<b>649</b>	<b>653</b>	<b>665</b>	<b>672</b>	<b>681</b>	<b>689</b>	<b>TOTAL</b>
<b>En M/N</b>	<b>594</b>	<b>593</b>	<b>597</b>	<b>605</b>	<b>614</b>	<b>624</b>	<b>634</b>	<b>644</b>	<b>648</b>	<b>661</b>	<b>667</b>	<b>677</b>	<b>685</b>	<b>En M/N</b>
<b>En M/E</b>	<b>5</b>	<b>6</b>	<b>7</b>	<b>6</b>	<b>6</b>	<b>6</b>	<b>6</b>	<b>5</b>	<b>5</b>	<b>4</b>	<b>5</b>	<b>4</b>	<b>5</b>	<b>En M/E</b>

1/ Cifras Preliminares.

2/ La suma de las partes difiere en algunos casos por la presentación de números enteros.

Fuente: SBS.

Elaboración: BCRP, Sucursal Cusco. Departamento de Estudios Económicos.



**ANEXO 9**

**MADRE DE DIOS: CARTERA PESADA 1/**

(En porcentajes)

ENTIDADES FINANCIERAS	2017		2018											ENTIDADES FINANCIERAS
	NOV	DIC	ENE	FEB	MAR	ABR	MAY	JUN	JUL	AGO	SET	OCT	NOV	
<b>I. BANCO DE LA NACIÓN</b>	2,5	2,4	2,4	2,5	2,5	2,6	2,6	2,6	2,6	2,6	2,7	2,7	2,6	<b>I. BANCO DE LA NACIÓN</b>
<b>II. AGROBANCO</b>	18,8	18,3	19,9	19,6	25,1	30,4	30,7	32,2	38,1	40,2	41,5	45,1	47,5	<b>II. AGROBANCO</b>
<b>III. BANCA MÚLTIPLE</b>	6,9	5,2	5,4	5,0	5,0	4,8	4,9	4,9	5,1	4,9	4,8	4,9	4,8	<b>III. BANCA MÚLTIPLE</b>
<b>IV. INSTITUCIONES NO BANCARIAS</b>	4,8	4,7	4,7	4,6	4,2	4,5	4,4	4,0	4,0	4,0	3,9	3,9	4,1	<b>IV. INSTITUCIONES NO BANCARIAS</b>
Cajas Municipales	4,9	4,6	4,8	4,6	4,2	4,5	4,6	4,1	4,1	4,0	3,9	3,9	4,1	Cajas Municipales
Financieras	4,4	4,7	4,3	4,5	4,4	4,3	3,5	3,4	3,5	3,8	3,9	3,8	4,0	Financieras
<b>TOTAL</b>	<b>5,5</b>	<b>4,8</b>	<b>4,9</b>	<b>4,7</b>	<b>4,5</b>	<b>4,7</b>	<b>4,7</b>	<b>4,4</b>	<b>4,5</b>	<b>4,4</b>	<b>4,3</b>	<b>4,4</b>	<b>4,5</b>	<b>TOTAL</b>

1/ Cifras Preliminares.

Fuente: SBS.

Elaboración: BCRP, Sucursal Cusco. Departamento de Estudios Económicos.



ANEXO 10

MADRE DE DIOS: DEPÓSITOS 1/

(Saldos en millones de Soles)

INSTITUCIONES	2017	2018											INSTITUCIONES	
	DIC	ENE	FEB	MAR	ABR	MAY	JUN	JUL	AGO	SET	OCT	NOV		DIC
<b>I. EMPRESAS BANCARIAS 2/</b>	<b>216</b>	<b>217</b>	<b>214</b>	<b>209</b>	<b>213</b>	<b>224</b>	<b>219</b>	<b>229</b>	<b>229</b>	<b>229</b>	<b>236</b>	<b>233</b>	<b>236</b>	<b>I. EMPRESAS BANCARIAS 2/</b>
Depósitos a la vista	69	73	71	68	68	72	67	68	71	72	75	70	70	Depósitos a la vista
En m/n	58	59	58	54	55	60	55	55	58	61	62	58	56	En m/n
En m/e	11	13	13	14	12	13	12	13	12	11	13	12	13	En m/e
Depósitos de ahorro	120	117	116	114	119	123	125	133	130	129	132	132	136	Depósitos de ahorro
En m/n	101	98	97	94	98	101	102	112	109	107	110	111	115	En m/n
En m/e	19	20	20	20	21	22	22	21	20	22	22	21	22	En m/e
Depósitos a plazo	28	27	27	27	27	29	28	28	28	28	28	31	30	Depósitos a plazo
En m/n	25	25	25	24	24	26	26	26	26	26	25	28	27	En m/n
En m/e	3	3	3	3	3	3	2	2	2	2	3	3	3	En m/e
<b>II. INSTITUCIONES NO BANCARIAS</b>	<b>121</b>	<b>123</b>	<b>125</b>	<b>124</b>	<b>126</b>	<b>130</b>	<b>129</b>	<b>135</b>	<b>133</b>	<b>137</b>	<b>135</b>	<b>136</b>	<b>136</b>	<b>II. INSTITUCIONES NO BANCARIAS</b>
Depósitos a la vista	0	0	0	0	0	0	0	0	0	0	0	0	0	Depósitos a la vista
En m/n	0	0	0	0	0	0	0	0	0	0	0	0	0	En m/n
En m/e	0	0	0	0	0	0	0	0	0	0	0	0	0	En m/e
Depósitos de ahorro	71	73	74	73	74	77	74	81	78	82	80	80	80	Depósitos de ahorro
En m/n	69	71	71	70	72	75	72	79	75	79	77	77	77	En m/n
En m/e	2	2	2	2	2	2	2	2	2	3	3	3	2	En m/e
Depósitos a plazo	50	50	51	52	51	53	54	55	55	55	56	56	56	Depósitos a plazo
En m/n	48	48	49	50	49	51	52	52	53	53	54	54	54	En m/n
En m/e	2	2	2	2	2	2	2	2	2	2	2	2	2	En m/e
<b>III. TOTAL</b>	<b>337</b>	<b>341</b>	<b>339</b>	<b>333</b>	<b>339</b>	<b>354</b>	<b>348</b>	<b>364</b>	<b>362</b>	<b>366</b>	<b>371</b>	<b>369</b>	<b>372</b>	<b>III. TOTAL</b>
Depósitos a la vista	69	73	71	68	68	72	67	68	71	72	75	70	70	Depósitos a la vista
En m/n	58	59	58	54	56	60	55	55	58	61	62	58	56	En m/n
En m/e	11	13	13	14	12	13	12	13	12	11	13	12	13	En m/e
Depósitos de ahorro	191	190	190	187	193	200	199	214	208	211	211	212	216	Depósitos de ahorro
En m/n	170	168	168	164	170	176	174	190	185	186	187	188	192	En m/n
En m/e	21	22	22	22	23	24	25	23	23	24	24	24	24	En m/e
Depósitos a plazo	78	77	78	79	78	82	82	82	84	83	84	87	86	Depósitos a plazo
En m/n	73	73	73	74	73	77	78	78	79	79	79	82	81	En m/n
En m/e	5	5	5	5	5	5	4	4	4	4	5	5	5	En m/e

1/ Cifras Preliminares.

2/ Banca Múltiple y Banco de la Nación.

Fuente: SBS.

Elaboración: BCRP, Sucursal Cusco. Departamento de Estudios Económicos.



ANEXO 11

MADRE DE DIOS: INGRESOS CORRIENTES DEL GOBIERNO CENTRAL 1/  
(Millones de soles)

INGRESOS	2017	2018												INGRESOS	
	DIC	ENE	FEB	MAR	ABR	MAY	JUN	JUL	AGO	SET	OCT	NOV	DIC		
<b>I. INGRESOS TRIBUTARIOS</b>	<b>7</b>	<b>7</b>	<b>7</b>	<b>7</b>	<b>9</b>	<b>8</b>	<b>6</b>	<b>7</b>	<b>7</b>	<b>7</b>	<b>7</b>	<b>7</b>	<b>7</b>	<b>6</b>	<b>I. INGRESOS TRIBUTARIOS</b>
<b>1. Impuestos a los ingresos</b>	<b>4</b>	<b>5</b>	<b>4</b>	<b>5</b>	<b>5</b>	<b>4</b>	<b>4</b>	<b>4</b>	<b>4</b>	<b>4</b>	<b>4</b>	<b>4</b>	<b>4</b>	<b>4</b>	<b>1. Impuestos a los ingresos</b>
- Personas Naturales	1	1	1	1	1	1	1	1	1	1	1	1	1	1	- Personas Naturales
- Personas Jurídicas	3	3	3	3	3	3	3	3	3	3	3	3	3	3	- Personas Jurídicas
- Regularización	0	0	0	1	2	1	0	0	0	0	0	0	0	0	- Regularización
<b>2. Impuestos a la importación</b>	<b>0</b>	<b>0</b>	<b>0</b>	<b>0</b>	<b>0</b>	<b>0</b>	<b>0</b>	<b>0</b>	<b>0</b>	<b>0</b>	<b>0</b>	<b>0</b>	<b>0</b>	<b>0</b>	<b>2. Impuestos a la importación</b>
<b>3. Impuesto General a las Ventas</b>	<b>1</b>	<b>1</b>	<b>1</b>	<b>1</b>	<b>2</b>	<b>3</b>	<b>1</b>	<b>1</b>	<b>2</b>	<b>2</b>	<b>1</b>	<b>2</b>	<b>1</b>	<b>1</b>	<b>3. Impuesto General a las Ventas</b>
- Operaciones Internas	1	1	1	1	1	1	1	1	2	2	1	1	1	1	- Operaciones Internas
- Operaciones Externas	1	0	0	0	1	1	0	0	0	0	0	0	0	0	- Operaciones Externas
<b>4. Impuesto Selectivo al Consumo</b>	<b>0</b>		<b>0</b>		<b>0</b>	<b>0</b>	<b>0</b>	<b>0</b>		<b>0</b>	<b>0</b>	<b>0</b>	<b>0</b>	<b>0</b>	<b>4. Impuesto Selectivo al Consumo</b>
<b>5. Otros Ingresos tributarios</b>	<b>1</b>	<b>1</b>	<b>1</b>	<b>1</b>	<b>2</b>	<b>1</b>	<b>1</b>	<b>1</b>	<b>1</b>	<b>2</b>	<b>1</b>	<b>1</b>	<b>1</b>	<b>1</b>	<b>5. Otros Ingresos tributarios</b>
<b>II. INGRESOS NO TRIBUTARIOS</b>	<b>0</b>	<b>0</b>	<b>0</b>	<b>0</b>	<b>0</b>	<b>0</b>	<b>0</b>	<b>0</b>	<b>0</b>	<b>0</b>	<b>0</b>	<b>0</b>	<b>0</b>	<b>0</b>	<b>II. INGRESOS NO TRIBUTARIOS</b>
<b>INGRESOS CORRIENTES (I+II)</b>	<b>7</b>	<b>7</b>	<b>7</b>	<b>7</b>	<b>10</b>	<b>8</b>	<b>6</b>	<b>7</b>	<b>7</b>	<b>7</b>	<b>7</b>	<b>7</b>	<b>7</b>	<b>6</b>	<b>INGRESOS CORRIENTES (I+II)</b>

1/ Debido al redondeo de los datos parciales, los totales pueden diferir de la suma de las partes.

Fuente: SUNAT.

Elaboración: BCRP, Sucursal Cusco. Departamento de Estudios Económicos.





ANEXO 12

MADRE DE DIOS: EJECUCIÓN DEL PRESUPUESTO PÚBLICO 1/

(Millones de Soles)

TIPO	2017	2018												TIPO
	DIC	ENE	FEB	MAR	ABR	MAY	JUN	JUL	AGO	SET	OCT	NOV	DIC	
<b>I. GASTOS CORRIENTES</b>	<b>66</b>	<b>45</b>	<b>31</b>	<b>30</b>	<b>45</b>	<b>34</b>	<b>34</b>	<b>56</b>	<b>34</b>	<b>39</b>	<b>52</b>	<b>40</b>	<b>121</b>	<b>I. GASTOS CORRIENTES</b>
<i>Gobierno Nacional</i>	25	23	12	12	25	13	14	29	12	19	25	17	83	<i>Gobierno Nacional</i>
<i>Gobierno Regional</i>	34	21	15	15	17	17	17	23	18	17	23	19	31	<i>Gobierno Regional</i>
<i>Gobiernos Locales</i>	7	1	3	3	3	4	3	4	4	3	4	4	6	<i>Gobiernos Locales</i>
<b>Remuneraciones</b>	<b>22</b>	<b>25</b>	<b>18</b>	<b>18</b>	<b>18</b>	<b>19</b>	<b>18</b>	<b>20</b>	<b>18</b>	<b>17</b>	<b>18</b>	<b>18</b>	<b>23</b>	<b>Remuneraciones</b>
Gobierno Nacional	6	6	6	7	6	6	6	6	6	5	5	5	6	Gobierno Nacional
Gobierno Regional	15	17	11	10	11	11	12	13	12	11	12	11	15	Gobierno Regional
Gobiernos Locales	1	1	1	1	1	1	1	1	1	1	1	1	1	Gobiernos Locales
<b>Bienes y Servicios</b>	<b>38</b>	<b>16</b>	<b>9</b>	<b>11</b>	<b>22</b>	<b>12</b>	<b>13</b>	<b>24</b>	<b>12</b>	<b>12</b>	<b>29</b>	<b>19</b>	<b>92</b>	<b>Bienes y Servicios</b>
Gobierno Nacional	16	13	3	4	15	5	6	16	5	5	16	9	74	Gobierno Nacional
Gobierno Regional	16	3	4	4	5	5	4	5	5	5	10	7	14	Gobierno Regional
Gobiernos Locales	5	1	2	2	2	2	2	3	2	2	3	3	4	Gobiernos Locales
<b>Transferencias 2/</b>	<b>6</b>	<b>4</b>	<b>4</b>	<b>1</b>	<b>5</b>	<b>3</b>	<b>3</b>	<b>12</b>	<b>3</b>	<b>10</b>	<b>5</b>	<b>3</b>	<b>6</b>	<b>Transferencias 1/</b>
Gobierno Nacional	3	4	3	0	4	2	2	7	2	9	3	2	4	Gobierno Nacional
Gobierno Regional	3	0	1	1	1	0	1	5	1	1	1	1	2	Gobierno Regional
Gobiernos Locales	1	0	0	0	0	0	0	0	0	0	0	0	1	Gobiernos Locales
<b>II. GASTOS DE CAPITAL</b>	<b>66</b>	<b>4</b>	<b>10</b>	<b>17</b>	<b>116</b>	<b>17</b>	<b>20</b>	<b>21</b>	<b>18</b>	<b>17</b>	<b>134</b>	<b>27</b>	<b>51</b>	<b>II. GASTOS DE CAPITAL</b>
<i>Gobierno Nacional</i>	17	0	3	5	104	4	5	4	4	4	109	8	12	<i>Gobierno Nacional</i>
<i>Gobierno Regional</i>	40	2	5	7	9	10	11	11	13	9	19	15	26	<i>Gobierno Regional</i>
<i>Gobiernos Locales</i>	9	2	2	5	3	3	5	5	1	3	6	5	13	<i>Gobiernos Locales</i>
<b>Formación bruta de capital 3/</b>	<b>66</b>	<b>4</b>	<b>10</b>	<b>17</b>	<b>116</b>	<b>17</b>	<b>19</b>	<b>21</b>	<b>18</b>	<b>17</b>	<b>134</b>	<b>27</b>	<b>51</b>	<b>Formación bruta de capital 2/</b>
Gobierno Nacional	17	0	3	5	104	4	4	4	4	4	109	8	12	Gobierno Nacional
Gobierno Regional	40	2	5	7	9	10	10	11	13	9	19	15	26	Gobierno Regional
Gobiernos Locales	9	2	2	5	3	3	5	5	1	3	6	5	13	Gobiernos Locales
<b>Otros gastos de capital 4/</b>	<b>0</b>	<b>0</b>	<b>0</b>	<b>0</b>	<b>0</b>	<b>0</b>	<b>1</b>	<b>0</b>	<b>0</b>	<b>0</b>	<b>0</b>	<b>0</b>	<b>0</b>	<b>Otros gastos de capital 3/</b>
<b>III. GASTO NO FINANCIERO TOTAL (I+II)</b>	<b>132</b>	<b>49</b>	<b>41</b>	<b>47</b>	<b>162</b>	<b>51</b>	<b>54</b>	<b>77</b>	<b>52</b>	<b>56</b>	<b>186</b>	<b>68</b>	<b>171</b>	<b>III. GASTO NO FINANCIERO TOTAL (I+II)</b>
<i>Gobierno Nacional</i>	42	23	16	16	129	17	18	34	16	23	134	25	95	<i>Gobierno Nacional</i>
<i>Gobierno Regional</i>	74	23	20	22	26	27	28	34	31	27	42	34	57	<i>Gobierno Regional</i>
<i>Gobiernos Locales</i>	16	3	5	9	7	7	8	9	5	7	10	9	19	<i>Gobiernos Locales</i>

1/ Información actualizada al 31 de diciembre de 2018.

2/ Incluye el pago de pensiones, donaciones, transferencias y otros gastos corrientes.

3/ Considera el gasto en Defensa e Interior.

4/ Incluye donaciones y transferencias.

Fuente: MEF.

Elaboración: BCRP, Sucursal Cusco. Departamento de Estudios Económicos.

