

BANCO CENTRAL DE RESERVA DEL PERÚ
SUCURSAL CUSCO



MADRE DE DIOS: Síntesis de Actividad Económica
Noviembre 2018¹

Departamento de Estudios Económicos

¹ En la elaboración del presente informe participaron Víctor Chique, José Apaza y Juniors Sánchez.

ÍNDICE

	<i>Página</i>
RESUMEN EJECUTIVO	3
I. ACTIVIDAD PRODUCTIVA	5
1. Actividad Primaria	5
1.1 Sector agropecuario	5
1.2 Sector pesca	6
1.3 Sector minería	7
2. Otros indicadores sectoriales	7
2.1 Arribos a los establecimientos de hospedaje	8
II. ASPECTOS LABORALES	9
1. Empleo	9
III. SECTOR EXTERNO	10
1. Exportaciones	10
2. Importaciones	11
IV. CRÉDITO Y DEPÓSITOS	12
1. Crédito	12
2. Depósitos	13
V. EJECUCIÓN DEL PRESUPUESTO DE GASTOS DEL GOBIERNO GENERAL	15
1. Gasto No Financiero	15
2. El Gasto Corriente	15
3. Gasto de Capital	15
VI. ENCUESTA DE PERCEPCIÓN REGIONAL	18
VII. ANEXOS	21

RESUMEN EJECUTIVO

Principales hechos de importancia

- En noviembre, los sectores primarios, reportaron resultados mixtos. Los sectores **agropecuario y minero** crecieron en 3,6 y 0,5 por ciento, respectivamente; mientras que, el sector **pesca** se redujo en 30,7 por ciento interanual.
- Los otros indicadores económicos, reportaron resultados positivos. El **saldo de crédito**, la **inversión pública** y el **empleo formal** mostraron un crecimiento de 15,6; 11,4 y 3,1 por ciento interanual, respectivamente.

Actividad Primaria

- El **sector agropecuario** creció 3,6 por ciento interanual en noviembre de 2018, debido al mayor dinamismo del subsector agrícola (11,9 por ciento); en tanto, disminuyó la producción del subsector pecuario (-4,3 por ciento). Del mismo modo, en el periodo enero-noviembre de 2018, la actividad agropecuaria se incrementó en 10,2 por ciento, frente a similar periodo de 2017.
- El **sector pesquero** reportó un descenso de 30,7 por ciento en noviembre de 2018. De la misma forma, en el acumulado hasta noviembre de 2018, el sector se contrajo 3,0 por ciento con respecto a similar mes de 2017.
- El **sector minero** se incrementó en 0,5 por ciento interanual en noviembre de 2018. Contrariamente, en el periodo enero-noviembre de 2018, la producción de oro disminuyó 22,3 por ciento con respecto a similar periodo de 2017.

Otros Indicadores de Actividad Económica

- Los **créditos**(S/ 681 millones), registraron una expansión de 15,6 por ciento en noviembre de 2018, con respecto a similar mes de 2017, asociado al incremento del saldo de crédito a personas (23,5 por ciento) y el dirigido a empresas (11,8 por ciento). Por tipo de moneda, en moneda nacional creció 15,9 por ciento; mientras que, en moneda extranjera disminuyó 17,2 por ciento.
- El **empleo formal** en las empresas de 10 a más trabajadores, en la ciudad de Puerto Maldonado, creció 3,1 por ciento interanual. Entre enero y noviembre de 2018, el empleo formal creció 7,5 por ciento, respecto a similar mes de 2017.
- La **inversión pública**, en noviembre, alcanzó S/ 27 millones, registrando una evolución positiva real de 11,4 por ciento en el periodo interanual, asociado a los mayores montos de inversión del Gobierno regional y los Gobiernos locales. El Gobierno nacional destinó un mayor gasto al sector transporte, el Gobierno regional priorizó el sector agropecuario y en los Gobiernos locales sobresalió el rubro de cultura y deporte. Entre enero y noviembre de 2018, la inversión pública sumó S/ 401 millones, lo que significa un aumento de 9,8 por ciento con respecto a similar mes de 2017.

CUADRO N° 1
OTROS INDICADORES DE ACTIVIDAD ECONÓMICA
 (Variación % respecto a similar mes del año anterior)

	Jun.18	Jul.18	Ago.18	Set.18	Oct.18	Nov.18
Arribos a los establecimientos de hospedaje	↑ 11,9	→ 0,0	↑ 21,9	↑ 22,2	↑ 6,2	↑ 6,4
Empleo formal urbano 1/	↑ 11,7	↑ 10,3	↑ 8,0	↑ 10,1	↑ 8,5	↑ 3,1
Crédito total 2/	↑ 16,1	↑ 16,4	↑ 15,5	↑ 15,9	↑ 15,4	↑ 15,6
Crédito de consumo 2/	↑ 21,0	↑ 21,9	↑ 21,1	↑ 21,3	↑ 22,4	↑ 24,6
Crédito hipotecario 2/	↓ -0,6	↓ -3,4	↓ -0,7	↑ 1,7	↑ 2,7	↑ 10,0
Inversión Pública 3/	↑ 77,0	↑ 31,7	↓ -6,5	↓ -36,4	↑ 5,5	↑ 11,4

1/ En empresas de 10 a más trabajadores situadas en la ciudad de Puerto Maldonado.

2/ En términos nominales.

3/ En términos reales.

Fuentes: BCRP, Sucursal Cusco. MINCETUR, SBS y MEF.

I. ACTIVIDAD PRODUCTIVA

1. Actividad Primaria

1.1 Sector agropecuario

- El sector agropecuario creció 3,6 por ciento interanual en noviembre de 2018, debido al mayor dinamismo del subsector agrícola (11,9 por ciento); en tanto, disminuyó la producción del subsector pecuario (-4,3 por ciento). Del mismo modo, en el periodo enero-noviembre de 2018, la actividad agropecuaria se incrementó en 10,2 por ciento, frente a similar periodo de 2017.
- La expansión del subsector agrícola fue consecuencia de la mayor producción destinada al mercado interno (14,0 por ciento), resaltando la creciente producción de yuca (41,0 por ciento), plátano (29,9 por ciento) y pasto brachiaria (22,9 por ciento); mientras que, el mercado externo y agroindustrial experimentó un descenso de 16,0 por ciento, donde incidió la menor producción de palta (-27,8 por ciento) y cacao (-12,0 por ciento). Sin embargo, entre enero y noviembre de 2018, la actividad agrícola creció 12,8 por ciento, en comparación al mismo periodo de 2017, debido a la mayor producción de maíz amarillo duro (25,1 por ciento) y pasto brachiaria (13,7 por ciento), principalmente.
- Por su parte, la variación negativa que registró el subsector pecuario fue por la menor producción de huevos (-33,4 por ciento), carne de vacuno (-4,3 por ciento) y carne de porcino (-2,3 por ciento). Contrariamente, en el acumulado hasta noviembre de 2018, el subsector creció 6,4 por ciento, comparado con el mismo periodo del año previo, debido a la mayor producción de huevos (13,8 por ciento), carne de porcino (16,2 por ciento) y carne de ave (7,0 por ciento).

CUADRO N° 2
SECTOR AGROPECUARIO 1/
(Miles de Toneladas)

Subsectores	Estructura Porcentual 2016 2/	Noviembre			Enero - Noviembre				
		2017	2018	Var.%	Contribución al crecimiento 3/	2017	2018	Var.%	Contribución al crecimiento 3/
AGRICOLA	55,7			11,9	5,8			12,8	7,6
Orientada al mercado externo y agroindustria 2/	8,2			-16,0	-0,5			19,9	2,4
Palta	0,5	0,1	0,1	-27,8	-0,4	0,4	0,3	-17,8	-0,1
Cacao	1,4	0,0	0,0	-12,0	-0,2	0,9	1,0	13,2	0,5
Caña de azúcar	0,1	0,1	0,1	-0,8	0,0	1,2	1,5	23,6	0,0
Mango	0,1	0,1	0,1	12,3	0,1	0,2	0,2	-8,5	0,0
Achiote	0,0	0,0	0,0	-	-	0,0	0,0	0,0	0,0
Café	0,1	0,0	0,0	-	-	0,0	0,0	7,1	0,0
Maíz amarillo duro	6,0	0,0	0,0	-	-	15,2	19,0	25,1	2,0
Orientada al mercado interno 2/	47,6			14,0	6,4			11,0	5,1
Brachiaria	20,8	64,7	79,5	22,9	5,4	694,1	789,5	13,7	2,7
Plátano	5,8	2,1	2,7	29,9	2,2	23,8	26,0	9,4	0,6
Yuca	2,9	0,9	1,2	41,0	1,2	11,8	12,9	9,3	0,3
Piña	1,0	0,4	0,5	13,9	0,2	4,1	5,1	24,2	0,3
Pasto yarahua	0,4	1,4	1,7	18,6	0,1	15,3	15,5	1,3	0,0
Uncucha	0,1	0,0	0,0	23,1	0,0	0,4	0,6	52,0	0,1
Sandía	0,1	0,1	0,0	-35,8	-0,1	0,3	0,4	51,4	0,0
Papaya	10,1	3,0	2,2	-28,2	-2,5	41,7	44,4	6,5	0,6
PECUARIO	44,3			-4,3	-2,2			6,4	2,6
Huevos	6,7	0,4	0,2	-33,4	-3,7	2,9	3,3	13,8	1,0
Carne de vacuno 4/	9,5	0,2	0,2	-4,3	-0,4	2,2	2,1	-4,1	-0,3
Carne de porcino 4/	2,5	0,1	0,1	-2,3	-0,1	0,8	0,9	16,2	0,3
Carne de ovino 4/	0,1	0,0	0,0	0,0	0,0	0,0	0,0	-2,4	0,0
Leche	1,3	0,1	0,1	3,2	0,0	1,4	1,4	0,1	0,0
Carne de ave 4/	24,2	0,7	0,7	7,2	1,9	7,7	8,2	7,0	1,6
SECTOR AGROPECUARIO	100,0			3,6	3,6			10,2	10,2

1/ Cifras preliminares.

2/ Estimado a precios del 2007.

3/ En base a la estructura de similar periodo de 2017.

4/ Peso neto.

Fuente: MINAGRI.

Elaboración: BCRP, Sucursal Cusco. Departamento de Estudios Económicos.



- En cuanto al avance de las siembras correspondiente a la actual campaña agrícola 2018/2019, hasta noviembre de 2018 se instaló un total de 8 771 hectáreas; es decir, una superficie mayor en 2,4 por ciento comparado con similar periodo de la campaña anterior. Se incrementó la siembra de cultivos transitorios como yuca (8,1 por ciento) y maíz amarillo (5,5 por ciento), así también los cultivos permanentes como plátano (75,0 por ciento) y pasto brachiaria (47,6 por ciento).

CUADRO N° 3
SUPERFICIE SEMBRADA 1/
(Hectáreas)

	Campaña agrícola 2/		Variación	
	2017/2018	2018/2019	Absoluta	Porcentual
CULTIVOS TRANSITORIOS	7 867	7 954	87	1,1
Maíz amarillo	5 396	5 695	299	5,5
Yuca	283	306	23	8,1
Lechuga	0	0	0	-
Soya	0	0	0	-
Pepinillo	1	0	- 1	-100,0
Camote	12	10	- 2	-16,7
Sandía	6	3	- 3	-50,0
Frijol	3	0	- 3	-100,0
Uncucha	16	8	- 8	-50,0
Maíz choclo	21	0	- 21	-100,0
Arroz	2 129	1 932	- 197	-9,3
Otros	0	0	0	-
CULTIVOS PERMANENTES	699	817	118	16,9
Plátano	272	476	204	75,0
Pasto brachiaria	166	245	79	47,6
Papaya	71	10	- 61	-85,9
Cacao	130	74	- 56	-43,1
Otros	60	12	- 48	-80,0
Total	8 566	8 771	205	2,4

1/ Cifras preliminares.

2/ En agosto 2018 - noviembre 2018.

Fuente: MINAGRI.

Elaboración: BCRP, Sucursal Cusco. Departamento de Estudios Económicos.

1.2 Sector pesca

- En noviembre de 2018, la actividad pesquera reportó 35,8 mil kilogramos y disminuyó 30,7 por ciento en comparación a similar mes de 2017, debido a la baja producción de paco (-61,7 por ciento) en las piscigranjas; en tanto, se registró un incremento en la extracción de yahuarachi (117,5 por ciento) como consecuencia de las crecientes regulares y la presencia de lluvias. Del mismo modo, entre enero y noviembre de 2018, el sector pesca decreció 3,0 por ciento respecto a similar periodo de 2017, sustentado en la decreciente producción de paco (-24,5 por ciento).

CUADRO N° 4
SECTOR PESCA 1/
(En toneladas)

Subsectores	Noviembre			Enero - Noviembre		
	2017	2018	Var. %	2017	2018	Var. %
Consumo Humano Directo (CHD)						
Fresco	52	36	-30,9	427	409	-4,2
SECTOR PESCA 2/			-30,7			-3,0

1/ Cifras preliminares.

2/ Estimado a precios de 2007.

Fuente: PRODUCE.

Elaboración: BCRP, Sucursal Cusco. Departamento de Estudios Económicos.

1.3 Sector minería

- La actividad minera creció levemente en 0,5 por ciento interanual en noviembre de 2018. No obstante, en el acumulado hasta noviembre de 2018, el sector se contrajo debido a la menor producción de oro (-22,3 por ciento), generado por las actividades de interdicción en la zona desde enero de 2017.

**CUADRO N° 5
SECTOR MINERÍA 1/**

Mineral	Estructura Porcentual 2016 2/	Noviembre			Enero - Noviembre				
		2017	2018	Var.%	Contribución 3/	2017	2018	Var.%	Contribución 3/
Oro (Onzas troy)	100,0	25 229	25 366	0,5	0,5	384 290	298 656	-22,3	-22,3
SECTOR MINERÍA 2/	100,0			0,5	0,5			-22,3	-22,3

1/ Cifras preliminares.

2/ Estimado a precios de 2007.

3/ En base a la estructura de similar periodo de 2017.

Fuente: Ministerio de Energía y Minas (MINEM).

Elaboración: BCRP, Sucursal Cusco. Departamento de Estudios Económicos.

**GRÁFICO N° 1
EVOLUCIÓN DE LA PRODUCCIÓN MINERA**
(Variación % real respecto al similar periodo del año anterior)

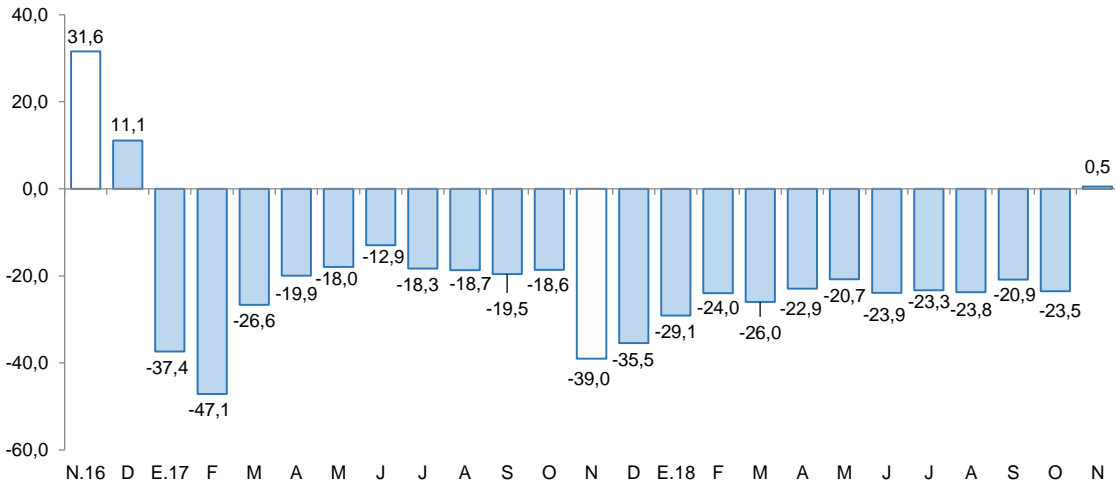

Fuente: MINEM.

Elaboración: BCRP, Sucursal Cusco. Departamento de Estudios Económicos.

- El precio promedio del oro (US\$/oz.tr.1 220,9) creció 0,4 puntos porcentuales con respecto al mes anterior (US\$/oz.tr.1 215,8).

2. Otros indicadores sectoriales

2.1 Arribos a los establecimientos de hospedaje

- El arribo de turistas a los establecimientos de hospedaje de Madre de Dios alcanzó las 38 114 visitas en noviembre, superior en 6,4 por ciento con respecto a similar mes de 2017. A nivel de componentes, se observó un aumento en el arribo de turistas nacionales (7,6 por ciento) y extranjeros (1,0 por ciento). En el periodo enero – noviembre de 2018, los arribos a la región se incrementaron en 8,5 por ciento interanual.
- Por procedencia, en turistas nacionales, la expansión fue explicada por las mayores visitas provenientes de Moquegua (73,0 por ciento), Puno (16,3 por ciento), Lima Provincias (14,9 por ciento) y Cusco (6,8 por ciento), entre los principales. De la misma forma, en turistas extranjeros, el incremento se debió al mayor flujo procedente de Suiza (121,6 por ciento), Brasil (119,2 por ciento), España (70,1 por ciento) y Estados Unidos (11,6 por ciento).
- El número de visitantes a la Reserva de Tambopata creció 29,0 por ciento, respecto a noviembre de 2017, explicado por la mayor afluencia de turistas extranjeros (31,0 por ciento) y nacionales (20,0 por ciento). De otro lado, a noviembre, la llegada de visitantes al Parque Nacional del Manu se expandió 12,5 por ciento, impulsado principalmente por el mayor arribo de turistas nacionales.

GRÁFICO N° 2
EVOLUCIÓN DE ARRIBOS A ESTABLECIMIENTOS DE HOSPEDAJE
 (Variación % respecto al similar periodo del año anterior)

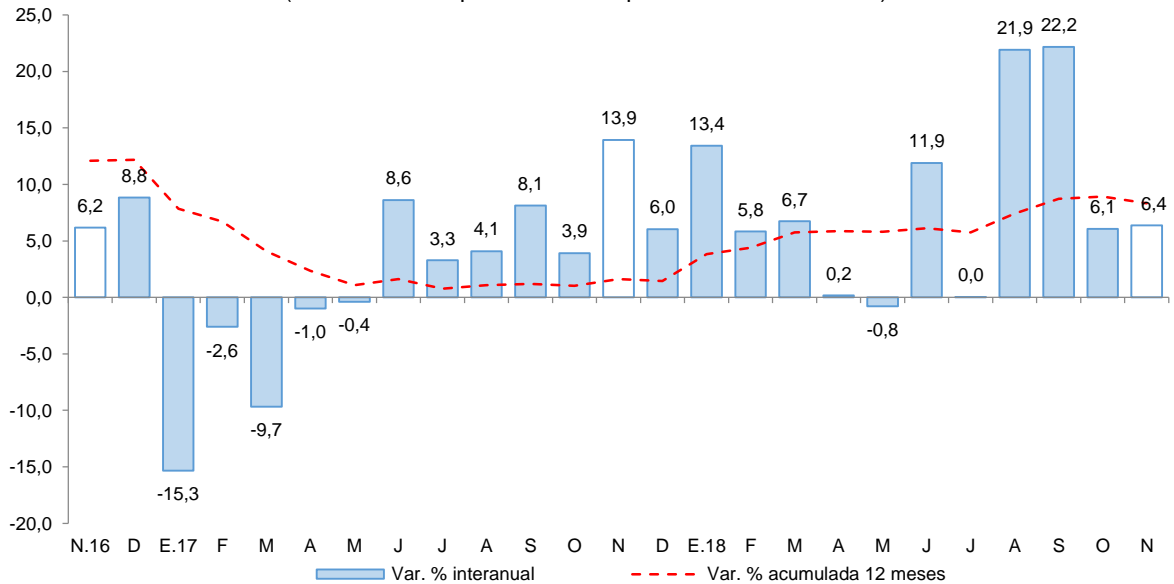

Fuente: MINCETUR - Encuesta Mensual a Establecimientos de Hospedaje Temporal.
 Elaboración: BCRP, Sucursal Cusco. Departamento de Estudios Económicos.



II. ASPECTOS LABORALES

1. Empleo

- El índice de empleo formal en las empresas de 10 a más trabajadores de la ciudad de Puerto Maldonado se expandió 3,1 por ciento interanual en noviembre de 2018, debido a las mayores contrataciones de los sectores: extractiva (17,9 por ciento) y comercio (15,4 por ciento), siendo contrarrestado por la industria manufacturera (-5,2 por ciento), transportes, almacenes y comunicaciones (-4,2 por ciento) y servicios (-1,5 por ciento).
- De igual manera, entre enero y noviembre de 2018, el empleo formal acumuló un crecimiento de 7,5 por ciento con respecto a similar mes de 2017, asociado a la mayor demanda de personal en los sectores: comercio (43,1 por ciento), extractiva (20,1 por ciento) e industria manufacturera (12,9 por ciento); atenuado por transportes, almacenes y comunicaciones (-4,2 por ciento) y servicios (-0,6 por ciento).

CUADRO N° 6
CIUDAD DE PUERTO MALDONADO: ÍNDICE MENSUAL DE EMPLEO EN EMPRESAS PRIVADAS
FORMALES DE 10 Y MÁS TRABAJADORES POR RAMA DE ACTIVIDAD ECONÓMICA 1/
 (Octubre 2010=100)

Sector	Noviembre			Enero - Noviembre		
	2017	2018	Var. %	2017	2018	Var. %
Extractiva 2/	98,2	115,8	17,9	97,1	116,6	20,1
Industria manufacturera	28,9	27,4	-5,2	23,2	26,1	12,9
Comercio	109,9	126,8	15,4	115,6	165,4	43,1
Transportes, almacenes y comunicaciones	70,6	67,6	-4,2	70,8	67,8	-4,2
Servicios 3/	101,7	100,2	-1,5	94,9	94,4	-0,6
TOTAL	80,4	82,9	3,1	77,0	82,7	7,5

Nota: La información corresponde al primer día de cada mes.

1/ Cifras preliminares.

2/ Confirmada por las subramas agricultura, pesca y minería.

3/ Confirmada por las subramas servicios prestados a empresas, restaurantes y hoteles, establecimientos financieros, enseñanza, servicios sociales y comunales; y electricidad, gas y agua.

Fuente: MTPE - Encuesta Nacional de Variación Mensual del Empleo (ENVME).

Elaboración: BCRP, Sucursal Cusco. Departamento de Estudios Económicos.

GRÁFICO N° 3
CIUDAD DE PUERTO MALDONADO: EMPLEO FORMAL URBANO EN EMPRESAS DE 10 A MÁS
TRABAJADORES
 (Variación % respecto a similar mes del año anterior)

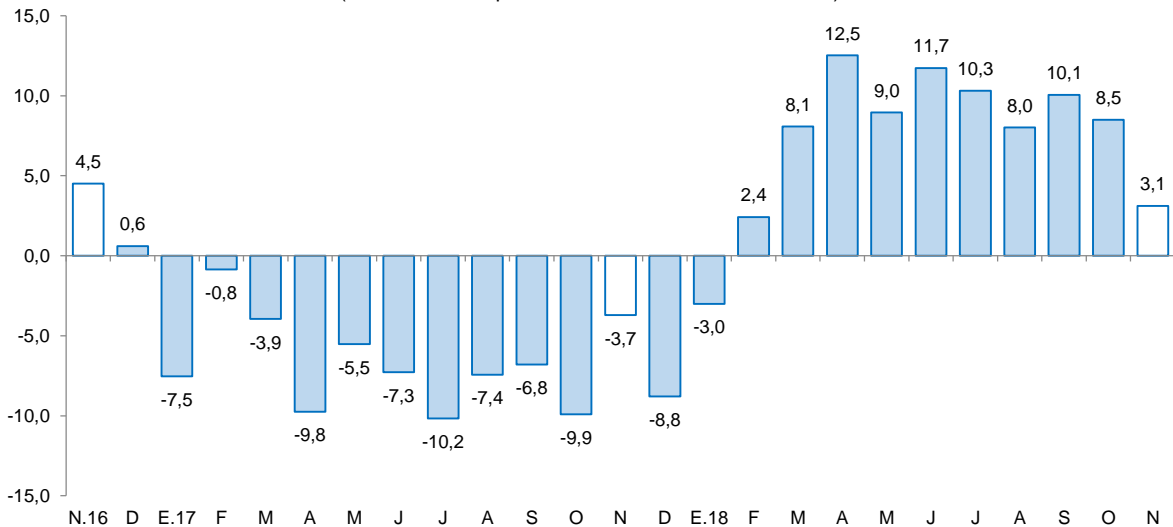

Fuente: MTPE.

Elaboración: BCRP, Sucursal Cusco. Departamento de Estudios Económicos.

III. SECTOR EXTERNO

1. Exportaciones

- Las exportaciones de Madre de Dios alcanzaron US\$ 5,4 millones en noviembre, menor en 15,8 por ciento con respecto al mismo periodo de 2017, debido a las menores exportaciones de productos tradicionales (-18,7 por ciento) y no tradicionales (-8,1 por ciento).
- En las exportaciones tradicionales (US\$ 3,8 millones), la disminución estuvo determinada por el menor envío de oro, que se redujo 18,7 por ciento, y representó el 70,4 por ciento del total exportado. De igual forma, la reducción de las exportaciones no tradicionales se debió al menor envío de productos agropecuarios, particularmente nueces de Brasil sin cáscara, que descendió 55,5 por ciento, y representó el 11,8 por ciento del total exportado.
- Entre enero y noviembre de 2018, las exportaciones (US\$ 66,2 millones) disminuyeron 13,1 por ciento interanual, debido a las menores exportaciones de productos tradicionales (-27,9 por ciento); sin embargo, las exportaciones de productos no tradicionales se incrementaron en 42,9 por ciento.
- Según destino, durante enero-noviembre, la mayor participación de las exportaciones fue hacia India (59,2 por ciento) y Corea del Sur (21,3 por ciento), que en conjunto adquirieron el 80,5 por ciento del total exportado, los principales productos exportados a estos mercados fueron oro y nueces sin cáscara, respectivamente.

CUADRO N° 7
EXPORTACIONES POR GRUPO DE PRODUCTOS 1/
(Valor FOB en miles de US\$)

GRUPO	Estructura %	Noviembre		Enero - Noviembre	
		2016	2017	2018	2017
PRODUCTOS TRADICIONALES	60,7	4 714	3 834	60 250	43 463
Minería	60,7	4 714	3 834	60 250	43 463
PRODUCTOS NO TRADICIONALES	39,3	1 756	1 613	15 879	22 694
Agropecuario	34,9	1 439	653	14 165	18 128
Pesquero	0,0	1	0	1	2
Madera y papeles	4,3	316	960	1 683	4 491
Metal-mecánico	0,0	0	0	30	73
TOTAL EXPORTACIONES	100,0	6 470	5 447	76 129	66 157

1/ Cifras preliminares.

Fuente: SUNAT.

Elaboración: BCRP, Sucursal Cusco. Departamento de Estudios Económicos.

2. Importaciones

- En noviembre, las importaciones de Madre de Dios (US\$ 1,8 millones) crecieron 1,2 por ciento interanual. Este resultado obedeció a las mayores importaciones de insumos (86,8 por ciento) y bienes de consumo (35,5 por ciento), siendo atenuado por una menor adquisición de bienes de capital (-44,2 por ciento).
- El incremento de las importaciones de insumos y bienes de consumo fue propiciado por las mayores adquisiciones de materias primas para la industria (80,2 por ciento) y bienes no duraderos (34,7 por ciento), respectivamente. Sin embargo, la disminución de las importaciones de bienes de capital se explicó por la menor adquisición de equipos de transporte.
- En el acumulado hasta noviembre de 2018, las importaciones (US\$ 27,2 millones) se incrementaron en 71,6 por ciento interanual, como consecuencia de la mayor adquisición de bienes de capital (91,1 por ciento), bienes de consumo (65,9 por ciento) e insumos (65,8 por ciento).
- Según origen, en el periodo enero - noviembre de 2018, el 93,8 por ciento de las importaciones provinieron de Brasil. Los principales bienes importados en productos alimenticios primarios y equipos rodantes de transporte fueron nueces y vehículos, respectivamente.

CUADRO N° 8
IMPORTACIONES SEGÚN USO O DESTINO ECONÓMICO 1/
(Valores FOB en Miles de US\$)

GRUPO	Estructura % 2016	Noviembre		Enero - Noviembre	
		2017	2018	2017	2018
I. BIENES DE CONSUMO	52,1	619	839	9 695	16 086
No duradero	52,0	619	834	9 605	15 966
Duradero	0,1	0	5	90	120
II. INSUMOS	17,0	242	452	2 592	4 298
Combustibles, lubricantes y conexos	0,5	0	0	98	53
Materias primas para la agricultura	1,2	0	16	87	67
Materias primas para la industria	15,3	242	436	2 407	4 178
III. BIENES DE CAPITAL	30,8	926	517	3 590	6 860
Materiales de construcción	13,3	164	222	1 709	2 214
Para la agricultura	0,8	0	0	107	439
Para la industria	16,7	0	295	421	729
Equipos de transporte	0,0	762	0	1 353	3 478
TOTAL IMPORTACIONES	100,0	1 787	1 808	15 877	27 244

1/ Cifras preliminares.

Fuente: SUNAT.

Elaboración: BCRP, Sucursal Cusco. Departamento de Estudios Económicos.

IV. CRÉDITO Y DEPÓSITOS

1. Crédito

- El saldo de crédito en el departamento de Madre de Dios (S/ 681 millones) en noviembre, se incrementó en 15,6 por ciento con respecto a similar mes de 2017. La evolución del saldo de crédito en los últimos dos años mostró una tendencia ascendente, registrando tasas de crecimiento de 7,4 por ciento en noviembre de 2016 y 12,0 por ciento en noviembre de 2017.
- El saldo de crédito en las instituciones no bancarias, que concentraron el 60,1 por ciento, creció 15,7 por ciento interanual; asimismo, el saldo de crédito en la banca múltiple, que canalizó el 33,7 por ciento del saldo total, se expandió 17,5 por ciento.
- Por tipo de crédito, el saldo de crédito a personas creció 23,5 por ciento, asociado al incremento de los créditos de consumo (24,6 por ciento) e hipotecario (10,0 por ciento), también, el dirigido a empresas aumentó 11,8 por ciento.
- Por tipo de moneda, el saldo de crédito en moneda nacional creció 15,9 por ciento; mientras que en moneda extranjera disminuyó 17,2 por ciento. Con ello, la dolarización de los créditos descendió a 0,6 por ciento en noviembre de 2018, siendo menor en 0,3 de punto porcentual respecto a noviembre de 2017.

CUADRO Nº 9 CRÉDITO

(Saldos en millones de soles)

	A Noviembre			
	2017	2018	Estruct. % 2018	Var. Nom. Nov-18 / Nov-17
Banco de la Nación 1/	35	39	5,8	11,3
Agrobanco 2/	5	3	0,5	-38,5
Banca Múltiple	195	229	33,7	17,5
Instituciones No Bancarias	354	409	60,1	15,7
Financieras	51	62	9,1	20,9
Cajas Municipales	302	347	51,0	14,8
Cajas Rurales	0	0	0,0	-
TOTAL	589	681	100,0	15,6
Empresas	401	448	65,8	11,8
Personas	189	233	34,2	23,5
Consumo	175	217	31,9	24,6
Hipotecario	14	16	2,3	10,0
MN	584	677	99,4	15,9
ME	5	4	0,6	-17,2

1/ Considera solo los créditos de consumo e hipotecario.

2/ No considera los créditos a las demás empresas del sistema financiero.

Fuente: SBS.

Elaboración: BCRP, Sucursal Cusco. Departamento de Estudios Económicos.

GRÁFICO Nº 4
EVOLUCIÓN DEL CRÉDITO
(Variación % respecto al similar periodo del año anterior)

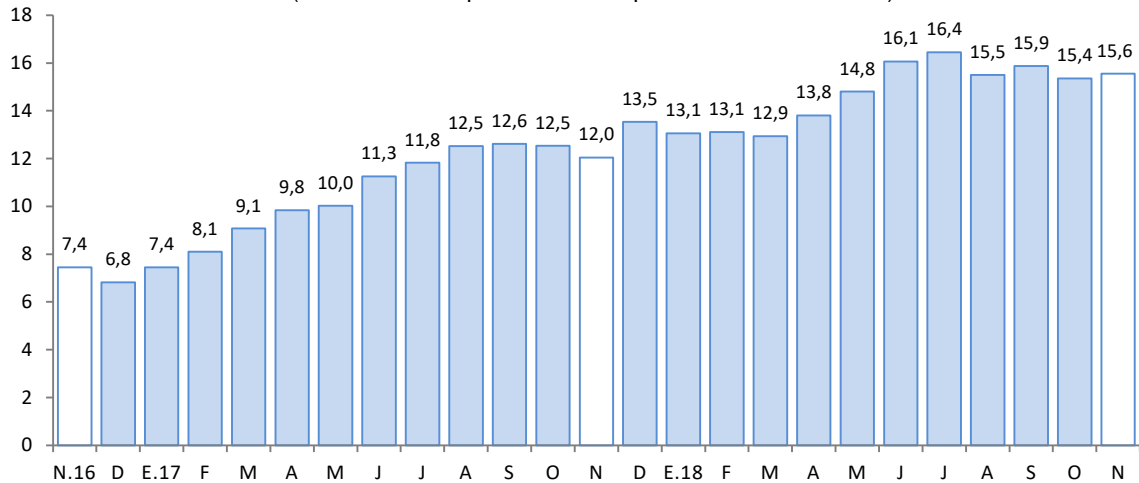

Fuente: SBS.
Elaboración: BCRP, Sucursal Cusco. Departamento de Estudios Económicos.

- La morosidad en octubre fue de 4,4 por ciento, menor en 1,4 puntos porcentuales con respecto a mismo mes de 2017. La morosidad en la banca múltiple (4,9 por ciento) disminuyó 1,8 puntos porcentuales y en las instituciones no bancarias (3,9 por ciento) descendió 1,6 puntos porcentuales con respecto a igual mes de 2017.

GRÁFICO Nº 5
TASA DE MOROSIDAD 1/ 2/
(Porcentaje)

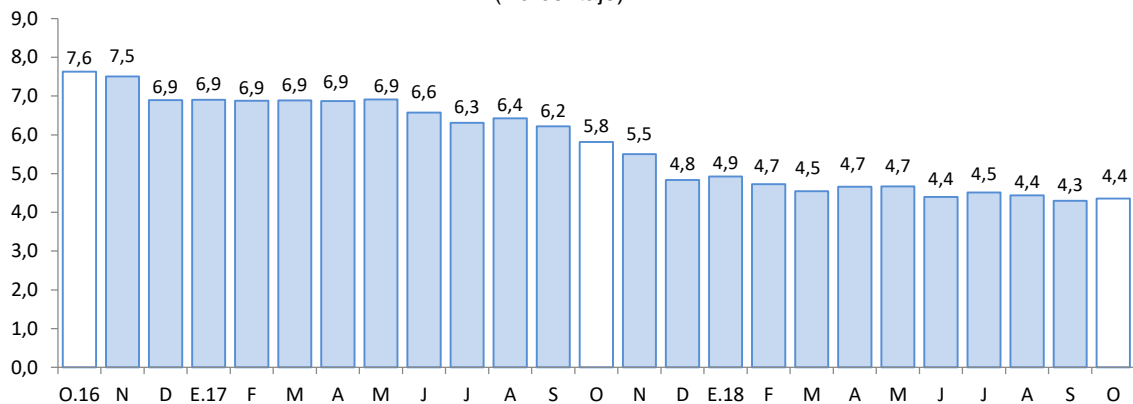

1/ Preliminar
2/ Morosidad = (créditos vencidos + créditos en cobranza judicial)/colocaciones brutas
Fuente: SBS.
Elaboración: BCRP, Sucursal Cusco. Departamento de Estudios Económicos.

2. Depósitos

- El saldo de depósitos en el departamento de Madre de Dios (S/ 369 millones) se incrementó en 13,3 por ciento con relación a noviembre de 2017. Este incremento en las captaciones fue explicado por la variación positiva de los depósitos de ahorro (15,7 por ciento), a plazo (11,4 por ciento) y a la vista (8,6 por ciento).



- Por tipo de instituciones, el saldo de depósito de la banca múltiple y las instituciones no bancarias registraron una variación positiva de 13,6 y 11,4 por ciento interanual, respectivamente; destacando en las instituciones no bancarias, el incremento de los saldos en las cajas municipales (10,8 por ciento) y en las financieras (27,7 por ciento).
- El saldo de depósitos en moneda nacional, que representó el 88,9 por ciento del total, se expandió 13,5 por ciento; asimismo, el saldo en moneda extranjera creció 11,8 por ciento. El ratio de dolarización fue de 11,1 por ciento al cierre de noviembre de 2018, presentando una disminución de 0,1 de punto porcentual con respecto a noviembre de 2017.

**CUADRO Nº 10
DEPÓSITOS**

(Saldos en millones de soles)

	A Noviembre			
	2017	2018	Estruc. % 2018	Var. Nom. Nov-18 / Nov-17
Banco de la Nación	56	65	17,7	16,5
Banca Múltiple	148	168	45,4	13,6
Instituciones No Bancarias	122	136	36,9	11,4
Financieras	5	6	1,7	27,7
Cajas Municipales	117	130	35,2	10,8
TOTAL	326	369	100,0	13,3
Vista	65	70	19,0	8,6
Ahorro	183	212	57,4	15,7
Aplazo	78	87	23,6	11,4
MN	289	328	88,9	13,5
ME	37	41	11,1	11,8

Fuente: SBS.

Elaboración: BCRP, Sucursal Cusco. Departamento de Estudios Económicos.

**GRÁFICO Nº 6
EVOLUCIÓN DE LOS DEPÓSITOS**

(Variación % respecto al similar periodo del año anterior)

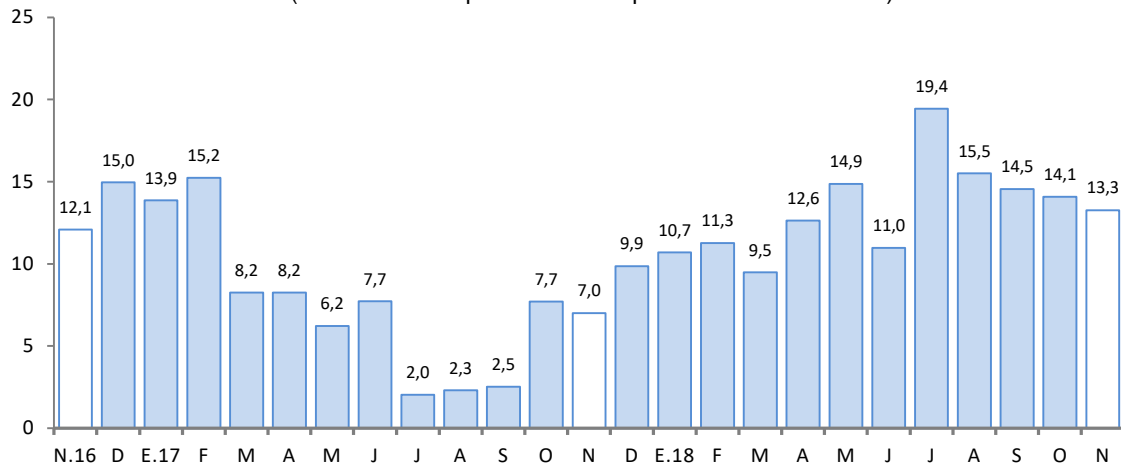

Fuente: SBS.

Elaboración: BCRP, Sucursal Cusco. Departamento de Estudios Económicos.



V. EJECUCIÓN DEL PRESUPUESTO DE GASTOS DEL GOBIERNO GENERAL

1. Gasto no financiero

- La ejecución del presupuesto de los gastos del Gobierno general en Madre de Dios (S/ 68 millones) registró un incremento de 12,0 por ciento en términos reales en el mes de noviembre, explicado por los mayores gastos corrientes (12,4 por ciento) y gastos de capital (11,4 por ciento).
- En el acumulado enero – noviembre de 2018, el gasto acumulado (S/ 842 millones) se incrementó en 10,0 por ciento, asociado a los mayores gastos corrientes (10,6 por ciento) y gastos de capital (9,4 por ciento).

2. Gasto corriente

- El gasto corriente alcanzó S/ 40 millones, lo que representó un incremento de 12,4 por ciento interanual en noviembre, explicado por los mayores desembolsos en bienes y servicios (40,2 por ciento) y transferencias (8,5 por ciento); siendo contrarrestado por un menor gasto en remuneraciones (-6,5 por ciento).
- En el periodo enero – noviembre de 2018, el gasto corriente acumuló S/ 440 millones, registrando un crecimiento de 10,6 por ciento en términos reales, respecto a igual periodo de 2017, explicado por los mayores gastos en transferencias (52,1 por ciento), remuneraciones (9,8 por ciento) y bienes y servicios (3,1 por ciento).

3. Gasto de capital

- En noviembre de 2018, el gasto de capital en Madre de Dios (S/ 27 millones), en su totalidad corresponde al gasto en inversión. En cambio, el gasto de capital acumuló un total de S/ 402 millones, monto superior en 9,4 por ciento con respecto al similar periodo de 2017, asociado a los mayores gastos en los tres niveles de gobierno.
- El gasto en inversión se expandió en 11,4 por ciento, debido a los mayores gastos en los Gobiernos locales (40,6 por ciento) y en el Gobierno regional (22,5 por ciento); siendo contrarrestado por los menores desembolsos en el Gobierno nacional (-13,7 por ciento). La inversión, en el periodo enero – noviembre de 2018, creció 9,8 por ciento interanual, explicado por los mayores gastos en los tres niveles de gobierno.
- Por sectores, el gasto en el Gobierno nacional fue destinado principalmente al sector transporte, en noviembre de 2018 desembolsó S/ 6,4 millones, y en noviembre de 2017 no registró gasto; en el Gobierno regional, el sector agropecuario gastó S/ 2,8 millones en noviembre de 2018, mayor en S/ 1,8 millones con respecto a noviembre de 2017; y en los Gobiernos locales, cultura y deporte desembolsó S/ 989,3 mil en noviembre de 2018, mayor en S/ 979,7 mil con respecto a noviembre de 2017.
- En cuanto al avance de la inversión pública, en el periodo enero – noviembre, los tres niveles de gobierno ejecutaron en conjunto el 72,4 por ciento del Presupuesto Institucional Modificado (PIM), ascendiente a S/ 400,9 millones. El Gobierno nacional mostró un avance del 87,7 por ciento, el Gobierno regional 58,1 por ciento y los Gobiernos locales 52,0 por ciento.

CUADRO Nº 11
EJECUCIÓN DEL PRESUPUESTO DE GASTOS DEL GOBIERNO GENERAL
(Millones de soles)

	Noviembre			Enero - Noviembre		
	2017	2018	Var. % Real	2017	2018	Var. % Real
I. GASTOS CORRIENTES	35	40	12,4	393	440	10,6
<i>Gobierno Nacional</i>	<i>13</i>	<i>17</i>	<i>30,1</i>	<i>178</i>	<i>200</i>	<i>10,8</i>
<i>Gobierno Regional</i>	<i>19</i>	<i>19</i>	<i>1,3</i>	<i>177</i>	<i>202</i>	<i>13,0</i>
<i>Gobiernos Locales</i>	<i>4</i>	<i>4</i>	<i>7,6</i>	<i>38</i>	<i>38</i>	<i>-1,2</i>
Remuneraciones	19	18	-6,5	187	208	9,8
Gobierno Nacional	5	5	-1,4	61	64	4,9
Gobierno Regional	12	11	-10,5	115	132	13,3
Gobiernos Locales	1	1	17,2	11	11	0,4
Bienes y Servicios	13	19	40,2	171	179	3,1
Gobierno Nacional	5	9	69,2	94	96	1,5
Gobierno Regional	5	7	28,7	53	58	8,7
Gobiernos Locales	2	3	4,5	24	24	-2,7
Transferencias 1/	3	3	8,5	35	53	52,1
Gobierno Nacional	2	2	12,6	24	39	61,8
Gobierno Regional	1	1	-2,6	9	12	36,1
Gobiernos Locales	0	0	0,5	2	2	6,6
II. GASTOS DE CAPITAL	24	27	11,4	363	402	9,4
<i>Gobierno Nacional</i>	<i>9</i>	<i>8</i>	<i>-13,7</i>	<i>243</i>	<i>250</i>	<i>1,6</i>
<i>Gobierno Regional</i>	<i>12</i>	<i>15</i>	<i>22,5</i>	<i>85</i>	<i>111</i>	<i>29,8</i>
<i>Gobiernos Locales</i>	<i>3</i>	<i>5</i>	<i>40,6</i>	<i>36</i>	<i>41</i>	<i>14,0</i>
Formación bruta de capital 2/	24	27	11,4	361	401	9,8
Gobierno Nacional	9	8	-13,7	242	249	1,9
Gobierno Regional	12	15	22,5	83	111	30,8
Gobiernos Locales	3	5	40,6	35	41	14,9
Otros gastos de capital 3/	0	0	-	2	1	-53,1
III. GASTO NO FINANCIERO TOTAL (I+II)	59	68	12,0	756	842	10,0
<i>Gobierno Nacional</i>	<i>22</i>	<i>25</i>	<i>11,9</i>	<i>421</i>	<i>450</i>	<i>5,5</i>
<i>Gobierno Regional</i>	<i>30</i>	<i>34</i>	<i>9,5</i>	<i>262</i>	<i>314</i>	<i>18,4</i>
<i>Gobiernos Locales</i>	<i>7</i>	<i>9</i>	<i>23,4</i>	<i>73</i>	<i>79</i>	<i>6,1</i>

1/ Incluye el pago de pensiones, donaciones, transferencias y otros gastos corrientes.

2/ Considera el gasto en Defensa e Interior.

3/ Incluye donaciones y transferencias.

Fuente: MEF.

Elaboración: BCRP, Sucursal Cusco. Departamento de Estudios Económicos.

GRÁFICO N° 7
EVOLUCIÓN DE LA INVERSIÓN PÚBLICA
 (Variación % real respecto al similar periodo del año anterior)

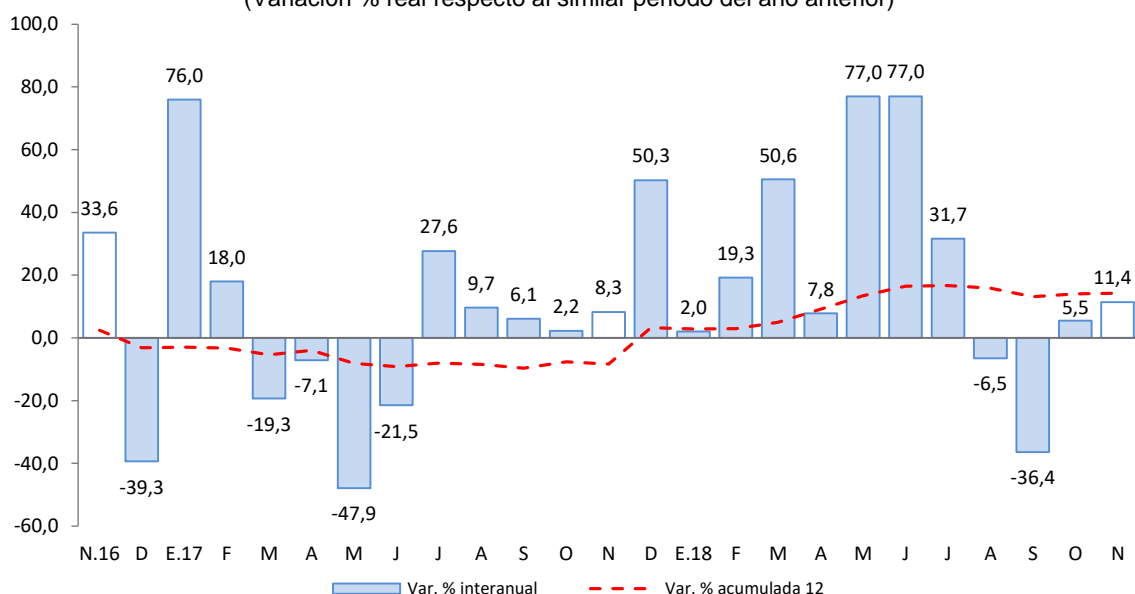

Fuente: MEF.

Elaboración: BCRP, Sucursal Cusco. Departamento de Estudios económicos.

- Los principales proyectos desarrollados, en noviembre, por el Gobierno nacional fueron:
 - Construcción del puente Salvación y accesos en el distrito Manu, provincia Manu (S/ 4,2 millones).
 - Reparación de la infraestructura de transporte en el Km. 264+280 al Km. 264+350 del corredor vial interoceánico sur Perú – Brasil (IIRSA sur tramo 3: Inambari-Iñapari), provincia Tambopata (S/ 2,0 millones).

- En el Gobierno regional, los principales proyectos desarrollados fueron:
 - Ampliación y mejoramiento del servicio educativo de la institución educativa básica regular Horacio Zevallos Games – Huaypetuhe, provincia del Manu (S/ 1,2 millones).
 - Mejoramiento del servicio educativo del CETPRO Dionisa Herrera Alvarado de la ciudad de Puerto Maldonado, provincia de Tambopata (S/ 1,1 millones).

- Por último, en los Gobiernos locales los proyectos más destacados fueron:
 - Mejoramiento de los servicios educativos de la institución educativa básica regular nivel secundario Raúl Vargas Quiroz, distrito de las Piedras, provincia Tambopata (S/ 638,9 mil).
 - Ampliación y mejoramiento del servicio de agua potable y saneamiento del distrito de Laberinto, provincia Tambopata (S/ 450,0 mil).



VI. ENCUESTA DE PERCEPCIÓN REGIONAL

- El Índice de Confianza Empresarial Regional (ICER), en noviembre de 2018, se ubicó en 52 puntos, menor en 1 punto con respecto a mes previo e, inferior en 4 puntos respecto a noviembre de 2017. Este resultado estuvo influenciado por la menor expectativa de los empresarios de los sectores manufactura y servicios con respecto a la demanda por los productos de su empresa.

GRÁFICO N° 8
INDICE DE CONFIANZA EMPRESARIAL REGIONAL (ICER)
(Índice de difusión en puntos)

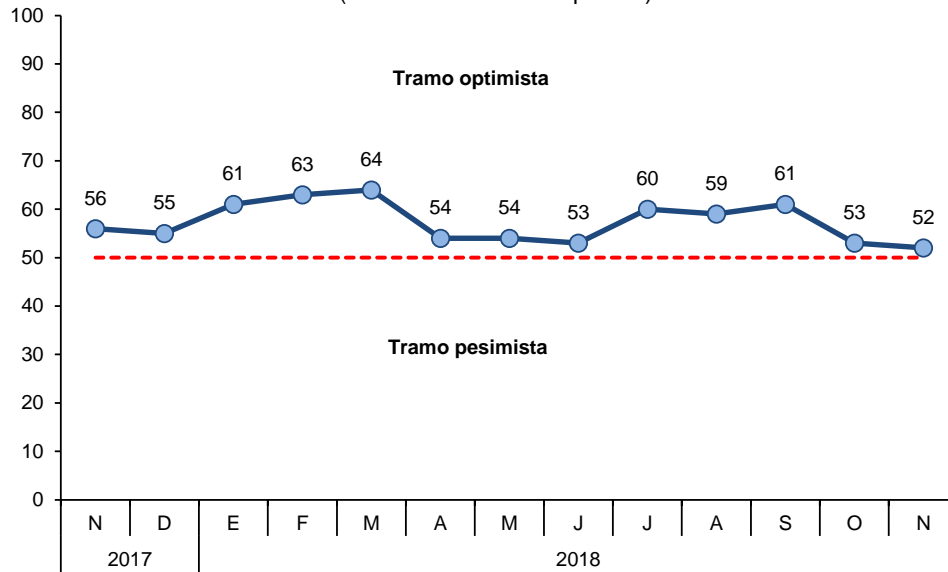

- El índice de la situación actual del negocio se situó en 60 puntos, mayor en 1 punto con respecto al mes anterior, debido a que en el sector comercio, el número de empresarios con una buena situación ha aumentado.

GRÁFICO N° 9
SITUACIÓN ACTUAL DEL NEGOCIO
¿Cómo considera Ud. la situación de su negocio?

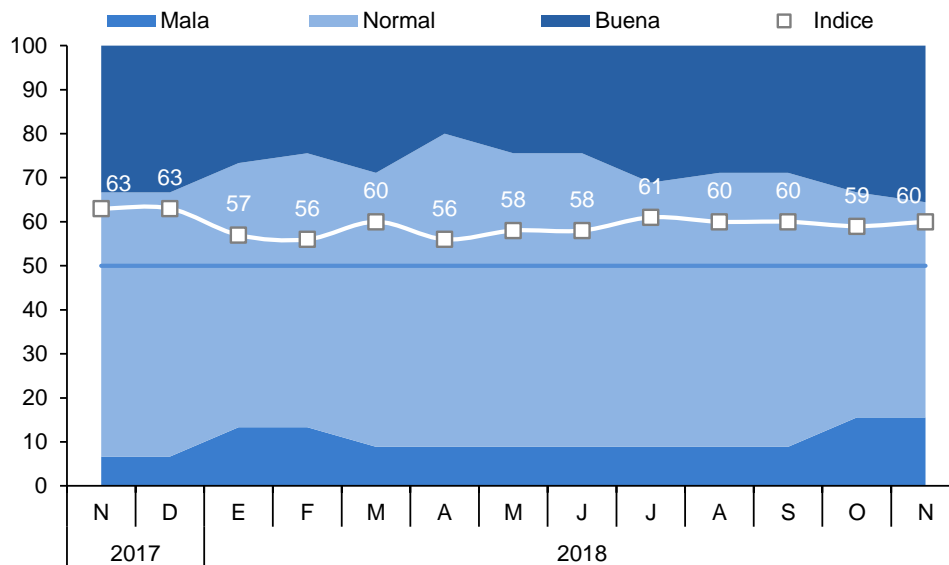

- En lo que respecta al nivel de ventas, el índice se ubicó en 44 puntos, menor en 3 puntos con respecto al mes anterior e, inferior en 12 puntos respecto a similar periodo de 2017; reflejo de un menor nivel de ventas de los sectores manufactura y servicios debido a la temporada de lluvias en la zona.

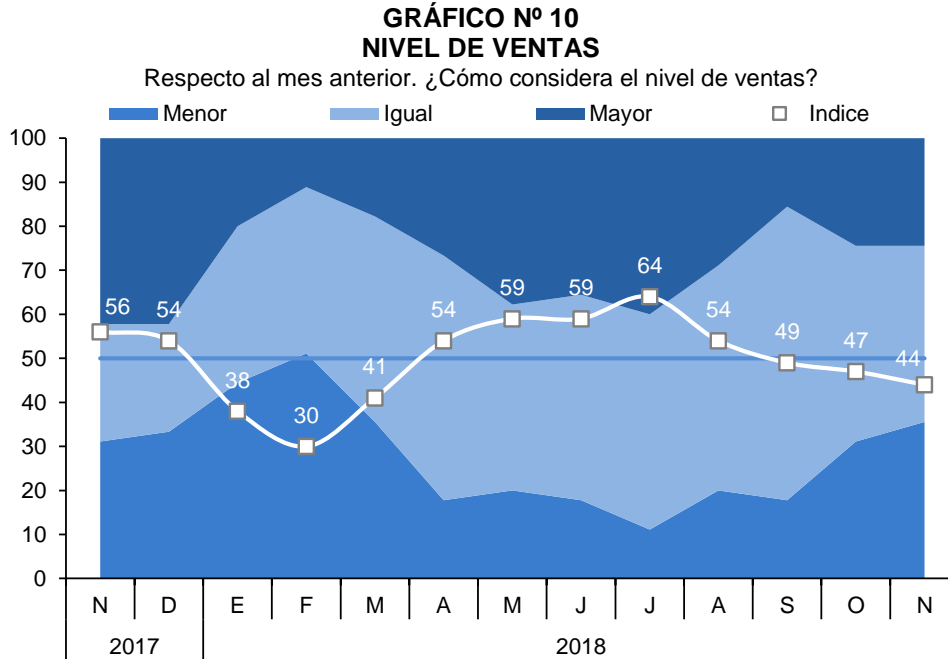

- El índice de acceso al crédito se situó en 68 puntos, manteniéndose igual respecto a octubre de 2017. Los empresarios del sector comercio, manufactura y servicios no cambiaron su percepción sobre el acceso al crédito.

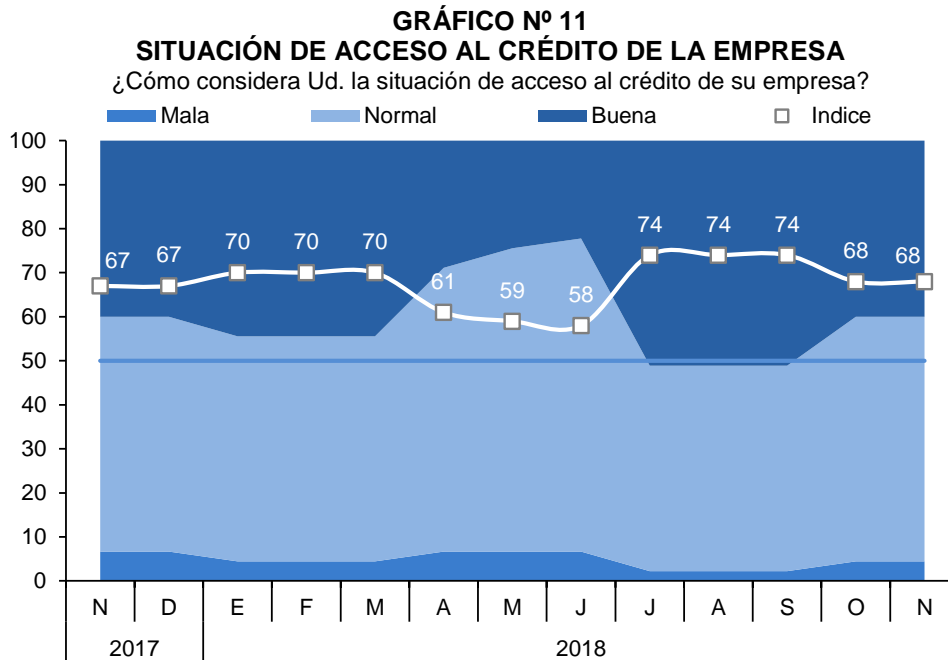

- El índice de la situación financiera de la empresa se ubicó en 61 puntos, menor en 1 punto con respecto a igual periodo de 2017. Cabe mencionar que los empresarios de los sectores comercio, manufactura y servicios mantuvieron su percepción con respecto a mes previo.

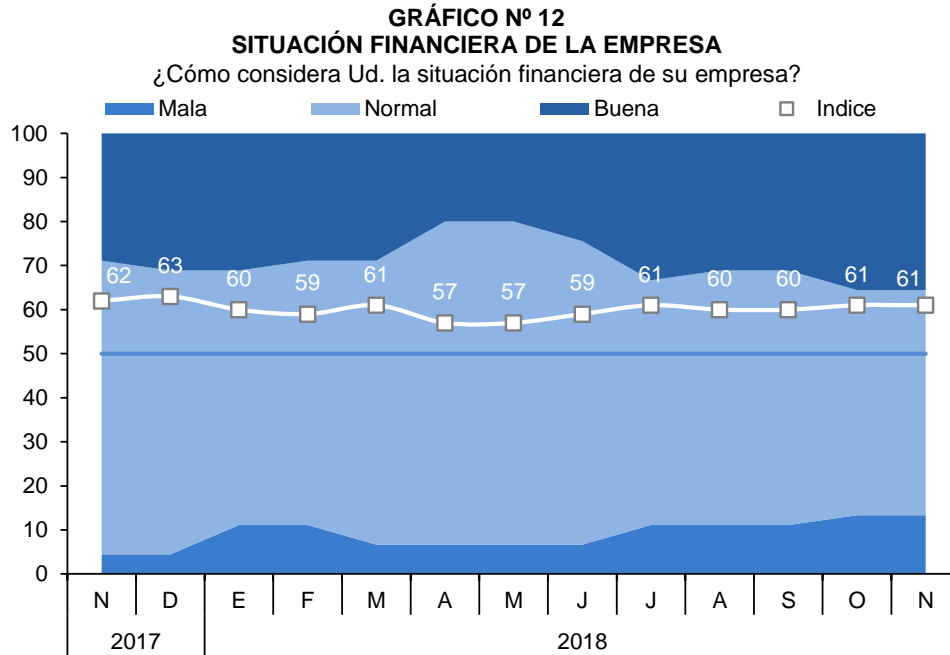

- El índice de nivel de empleo de las empresas de Madre de Dios se situó en 47 puntos, siendo inferior en 1 punto con respecto al mes anterior, debido a una menor demanda de personal del sector servicios.

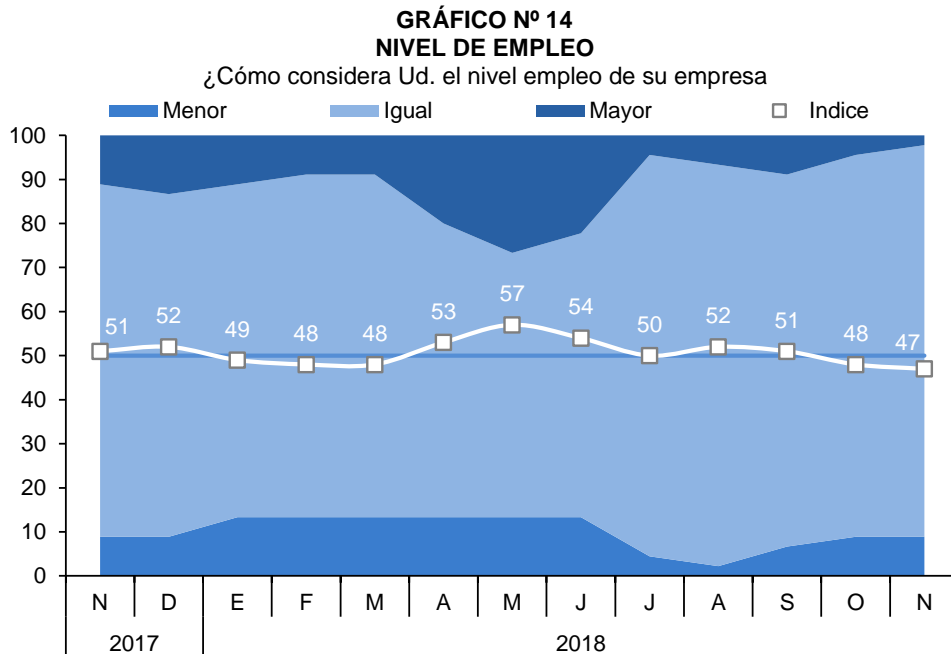

VII. ANEXOS

ANEXO 1

MADRE DE DIOS: PRODUCCIÓN AGROPECUARIA 1/
(Toneladas)

PRODUCTOS	2017		2018										PRODUCTOS	
	NOV	DIC	ENE	FEB	MAR	ABR	MAY	JUN	JUL	AGO	SET	OCT		NOV
AGRÍCOLA														AGRÍCOLA
Achiote	0	0	0	0	0	0	0	0	3	4	0	0	0	Achiote
Arroz	0	0	1 102	1 763	1 374	773	0	181	290	204	0	0	0	Arroz
Brachiaria	64 679	66 905	62 684	66 750	68 850	72 738	71 167	70 730	72 895	72 561	75 265	76 318	79 492	Brachiaria
Cacao	25	14	14	14	38	111	144	145	160	194	136	48	22	Cacao
Café	0	0	0	0	0	15	0	0	0	0	0	0	0	Café
Caña de Azúcar	120	135	91	92	119	114	151	130	174	147	162	154	119	Caña de Azúcar
Camote	18	21	22	19	23	24	30	23	42	40	42	33	23	Camote
Carambola	8	8	7	9	7	12	12	14	15	13	10	12	7	Carambola
Coco	48	43	45	46	51	49	56	53	57	42	38	35	39	Coco
Cocona	12	9	17	16	22	22	32	32	35	23	16	20	15	Cocona
Copoazú	0	0	72	140	107	70	48	44	48	43	0	0	0	Copoazú
Frijol grano seco	0	0	0	0	0	0	0	19	397	59	0	0	0	Frijol grano seco
Lima	0	0	0	0	0	48	58	69	91	73	11	0	0	Lima
Limón	41	46	35	42	35	51	65	50	60	46	31	33	37	Limón
Maíz amarillo duro	0	330	3 805	5 183	4 817	2 864	0	318	1 567	438	0	0	0	Maíz amarillo duro
Mandarina	0	0	0	0	0	59	81	124	131	77	15	0	0	Mandarina
Mango	73	30	0	0	0	0	0	0	0	0	0	102	82	Mango
Naranja	7	0	0	0	121	176	166	224	240	124	60	4	0	Naranja
Pijuayo	0	0	62	94	80	31	0	0	0	0	0	0	0	Pijuayo
Palta	126	41	0	0	0	0	0	0	0	4	77	141	91	Palta
Papaya	3 037	2 611	2 924	3 540	3 498	5 018	5 105	5 029	4 024	4 708	4 634	3 775	2 182	Papaya
Pasto yarahua	1 394	1 081	1 431	1 099	1 039	1 409	1 510	1 526	1 321	1 562	1 577	1 372	1 653	Pasto yarahua
Piña	447	398	248	259	337	409	422	421	577	628	641	630	509	Piña
Plátano	2 069	1 987	1 679	2 328	2 038	2 202	2 392	2 557	2 462	2 699	2 522	2 455	2 688	Plátano
Sandía	53	59	25	26	14	4	0	37	86	108	51	57	34	Sandía
Uncucha	39	43	33	41	35	55	58	59	79	78	68	63	48	Uncucha
Yuca	859	920	884	1 143	1 048	1 164	1 250	1 273	1 167	1 354	1 295	1 157	1 211	Yuca
Zapallo	16	7	0	0	0	0	0	0	7	37	12	5	0	Zapallo
PECUARIA														PECUARIA
Huevos	356	343	294	311	312	312	319	348	322	302	259	239	237	Huevos
Carne de ave 2/	699	739	791	624	648	718	753	684	816	887	730	788	749	Carne de ave 2/
Carne de porcino 2/	87	83	86	79	100	76	79	86	16	95	81	92	85	Carne de porcino 2/
Carne de ovino 2/	4	4	3	3	3	4	3	3	3	7	4	3	4	Carne de ovino 2/
Leche	124	122	125	134	131	132	143	113	114	132	130	118	128	Leche
Carne de vacuno 2/	188	199	194	156	178	187	196	186	205	218	205	197	180	Carne de vacuno 2/

1/ Cifras preliminares.

2/ Peso neto.

FUENTE: MINAGRI.

Elaboración: BCRP, Sucursal Cusco. Departamento de Estudios Económicos.



ANEXO 2

MADRE DE DIOS : PRODUCCIÓN PESQUERA 1/
(kg)

SUBSECTORES	2017		2018											SUBSECTORES	
	NOV	DIC	ENE	FEB	MAR	ABR	MAY	JUN	JUL	AGO	SET	OCT	NOV		
CHD															CHD 2/
1. Fresco	51 733	38 002	31 194	34 261	46 257	34 003	29 832	42 537	38 649	39 733	38 327	38 365	35 750	1. Fresco	

1/ Cifras preliminar.

Fuente: PRODUCE.

Elaboración: BCRP, Sucursal Cusco. Departamento de Estudios Económicos.



ANEXO 3

MADRE DE DIOS: PRODUCCIÓN MINERA 1/

	2017		2018												
	NOV	DIC	ENE	FEB	MAR	ABR	MAY	JUN	JUL	AGO	SET	OCT	NOV		
1. MINERÍA METÁLICA 2/															1. MINERÍA METÁLICA 2/
Oro (Onzas troy)	25 229	26 629	27 959	27 228	26 990	27 833	27 999	27 144	27 100	27 582	27 023	26 432	25 366	Oro (Onzas troy)	

1/ Cifras preliminares.

2/ Contenido fino.

Fuente: MINEM.

Elaboración: BCRP, Sucursal Cusco. Departamento de Estudios Económicos.



ANEXO 4

MADRE DE DIOS: EXPORTACIÓN POR GRUPO DE PRODUCTO 1/
(Valor FOB - Miles de US\$)

GRUPO	2017		2018										GRUPO	
	NOV	DIC	ENE	FEB	MAR	ABR	MAY	JUN	JUL	AGO	SET	OCT		NOV
Productos tradicionales	4 714	3 649	6 486	5 272	4 653	1 926	3 053	2 490	2 234	1 987	6 079	5 449	3 834	Productos tradicionales
Minería	4 714	3 649	6 486	5 272	4 653	1 926	3 053	2 490	2 234	1 987	6 079	5 449	3 834	Minería
Productos no tradicionales	1 756	898	947	1 008	2 607	2 653	2 462	2 610	3 120	2 171	1 426	2 077	1 613	Productos no tradicionales
Agropecuario	1 439	722	761	893	2 481	2 394	2 355	2 372	2 514	1 473	1 035	1 197	653	Agropecuario
Pesquero	1	0	0	0	0	0	1	0	0	1	0	0	0	Pesquero
Madera y papeles	316	176	186	115	96	216	106	238	606	697	391	880	960	Madera y papeles
Químico	0	0	0	0	0	0	0	0	0	0	0	0	0	Químico
Metal-mecánico	0	0	0	0	30	43	0	0	0	0	0	0	0	Metal-mecánico
TOTAL EXPORTACIONES	6 470	4 547	7 433	6 280	7 260	4 579	5 515	5 100	5 354	4 158	7 505	7 526	5 447	TOTAL EXPORTACIONES

1/ Cifras preliminares.

Fuente: SUNAT.

Elaboración: BCRP, Sucursal Cusco. Departamento de Estudios Económicos.



ANEXO 5

MADRE DE DIOS: EXPORTACIONES POR GRUPO DE PRODUCTOS 1/
(Valores FOB en Miles de US\$)

GRUPO	2017		2018											GRUPO
	NOV	DIC	ENE	FEB	MAR	ABR	MAY	JUN	JUL	AGO	SET	OCT	NOV	
PRODUCTOS TRADICIONALES	4 714	3 649	6 486	5 272	4 653	1 926	3 053	2 490	2 234	1 987	6 079	5 449	3 834	PRODUCTOS TRADICIONALES
Mineros	4 714	3 649	6 486	5 272	4 653	1 926	3 053	2 490	2 234	1 987	6 079	5 449	3 834	Mineros
Oro	4 714	3 649	6 486	5 272	4 653	1 926	3 053	2 490	2 234	1 987	6 079	5 449	3 834	Oro
PRODUCTOS NO TRADICIONALES	1 756	898	947	1 008	2 607	2 653	2 462	2 610	3 120	2 171	1 426	2 077	1 613	PRODUCTOS NO TRADICIONALES
Agropecuario	1 439	722	761	893	2 481	2 394	2 355	2 372	2 514	1 473	1 035	1 197	653	Agropecuario
Nueces del Brasil sin cáscara, frescas o secas	1 439	722	718	893	2 481	2 394	2 355	2 319	2 514	1 473	984	1 174	641	Nueces del Brasil sin cáscara, frescas o secas
Cacao en grano, entero o partido, crudo	0	0	0	0	0	0	0	0	0	0	45	0	0	Cacao en grano, entero o partido, crudo
Nueces del Brasil con cáscara	0	0	32	0	0	0	0	0	0	0	0	0	0	Nueces del Brasil con cáscara
Demás frutos de cáscara	0	0	11	0	0	0	0	53	0	0	0	0	0	Demás frutos de cáscara
Resto	0	0	0	0	0	0	0	0	0	0	6	23	12	Resto
Pesquero	1	0	0	0	0	0	1	0	0	1	0	0	0	Pesquero
Maderas y papeles, y sus manufacturas	316	176	186	115	96	216	106	238	606	697	391	880	960	Maderas y papeles, y sus manufacturas
Madera moldurada distinta de las coníferas	0	0	72	0	0	65	106	28	177	316	276	262	547	Madera moldurada distinta de las coníferas
Demás mad. aserradas longitudinalmente, cortada o desenrollada	78	0	0	1	0	0	0	0	0	38	0	0	0	Demás mad. aserradas longitudinalmente, cortada o desenrollada
Maderas aserradas de las maderas tropicales	172	98	0	23	96	52	0	75	83	154	10	72	130	Maderas aserradas de las maderas tropicales
Tabillas y frisos para parques, sin ensamblar, distinta de coníferas	66	77	114	91	0	99	0	135	346	189	104	473	263	Tabillas y frisos para parques, sin ensamblar, distinta de coníferas
Resto	0	1	0	0	0	0	0	0	0	0	1	73	20	Resto
Metal-mecánicos	0	0	0	0	30	43	0	0	0	0	0	0	0	Metal-mecánicos
TOTAL EXPORTACIONES	6 470	4 547	7 433	6 280	7 260	4 579	5 515	5 100	5 354	4 158	7 505	7 526	5 447	TOTAL EXPORTACIONES

1/ Cifras preliminares.

Fuente: SUNAT.

Elaboración: BCRP, Sucursal Cusco. Departamento de Estudios Económicos.



ANEXO 6

MADRE DE DIOS: IMPORTACIÓN SEGÚN USO O DESTINO ECONÓMICO 1/
(Valor FOB en miles de US\$)

TIPO	2 017		2 018											TIPO
	NOV	DIC	ENE	FEB	MAR	ABR	MAY	JUN	JUL	AGO	SET	OCT	NOV	
I. Bienes de Consumo	619	1 760	2 868	3 083	1 844	893	1 653	1 282	1 091	1 178	674	681	839	I. Bienes de Consumo
No duradero	619	1 756	2 868	3 083	1 844	884	1 653	1 258	1 073	1 134	658	677	834	No duradero
Duradero	0	4	0	0	0	9	0	24	18	44	16	4	5	Duradero
II. Insumos	242	426	127	300	378	481	524	192	585	322	224	713	452	II. Insumos
Combustibles, lubricantes y conexos	0	0	0	0	0	0	0	0	0	0	53	0	0	Combustibles, lubricantes y conexos
Materias primas para la agricultura	0	0	15	7	0	0	17	0	0	0	0	12	16	Materias primas para la agricultura
Materias primas para la industria	242	426	112	293	378	481	507	192	585	322	171	701	436	Materias primas para la industria
III. Bienes de Capital	926	219	237	294	1 733	2 278	490	262	402	224	212	211	517	III. Bienes de Capital
Materiales de construcción	164	75	202	253	202	191	180	167	276	212	116	193	222	Materiales de construcción
Para la agricultura	0	67	0	0	42	34	225	51	24	12	33	18	0	Para la agricultura
Para la industria	0	53	35	3	2	101	85	43	102	0	63	0	295	Para la industria
Equipos de transporte	762	24	0	38	1 487	1 952	0	1	0	0	0	0	0	Equipos de transporte
TOTAL IMPORTACIONES	1 787	2 405	3 232	3 677	3 955	3 652	2 667	1 736	2 078	1 724	1 110	1 605	1 808	TOTAL IMPORTACIONES

1/ Cifras preliminares.

Fuente: SUNAT.

Elaboración: BCRP, Sucursal Cusco. Departamento de Estudios Económicos.



ANEXO 7

MADRE DE DIOS: IMPORTACIÓN SEGÚN USO O DESTINO ECONÓMICO 1/
(Valores FOB en miles de US\$)

TIPO	2017		2018										TIPO	
	NOV	DIC	ENE	FEB	MAR	ABR	MAY	JUN	JUL	AGO	SET	OCT		NOV
I. BIENES DE CONSUMO	619	1 760	2 868	3 083	1 844	893	1 653	1 282	1 091	1 178	674	681	839	I. BIENES DE CONSUMO
Bienes de consumo no duradero	619	1 756	2 868	3 083	1 844	884	1 653	1 258	1 073	1 134	658	677	834	Bienes de consumo no duradero
Productos alimenticios primarios	175	1 331	2 651	2 622	1 108	394	1 119	513	552	399	177	121	172	Productos alimenticios primarios
Productos alimenticios elaborados	444	402	217	384	736	404	523	637	521	735	432	493	602	Productos alimenticios elaborados
Otros bienes de consumo no duradero	0	23	0	77	0	86	11	109	0	0	49	63	60	Otros bienes de consumo no duradero
Bienes de consumo duradero	0	4	0	0	0	9	0	24	18	44	16	4	5	Bienes de consumo duradero
Vehículo De Transporte Particular	0	0	0	0	0	0	0	0	0	0	0	0	0	Vehículo De Transporte Particular
Utensilios Domésticos	0	3	1	1	1	7	1	18	18	1	14	1	1	Utensilios Domésticos
Obj.de adorno de uso personal, instrumento musical y otros	0	1	0	0	0	1	0	0	0	44	2	2	3	Obj.de adorno de uso personal, instrumento musical y otros
Muebles y otro equipo para el hogar	0	0	0	0	0	1	0	0	0	0	1	2	2	Muebles y otro equipo para el hogar
II. INSUMOS	242	426	127	300	378	481	524	192	585	322	224	713	452	II. INSUMOS
Combustibles, lubricantes y productos conexos	0	0	0	0	0	0	0	0	0	0	53	0	0	Combustibles, lubricantes y productos conexos
Lubricantes	0	0	0	0	0	0	0	0	0	0	53	0	0	Lubricantes
Materias primas y productos intermedios para la agricultura	0	0	15	7	0	0	17	0	0	0	0	12	16	Materias primas y productos intermedios para la agricultura
Alimentos para animales elaborados	0	0	15	7	0	0	17	0	0	0	0	12	16	Alimentos para animales elaborados
Materias primas y productos intermedios para la industria	242	426	112	293	378	481	507	192	585	322	171	701	436	Materias primas y productos intermedios para la industria
Productos alimenticios primarios	34	31	33	37	6	95	0	0	12	24	45	129	238	Productos alimenticios primarios
Productos alimenticios semielaborados	0	24	0	0	25	0	19	0	19	21	0	27	0	Productos alimenticios semielaborados
Productos agropecuarios no alimenticios semielaborados	90	44	54	16	14	0	189	45	18	0	124	0	34	Productos agropecuarios no alimenticios semielaborados
Productos agropecuarios no alimenticios elaborados	26	15	23	0	40	43	44	22	44	90	0	141	65	Productos agropecuarios no alimenticios elaborados
Productos mineros elaborados	92	312	2	218	293	339	255	105	493	139	2	404	81	Productos mineros elaborados
Productos químico - farmacéuticos primarios	0	0	0	22	0	4	0	20	0	31	0	0	0	Productos químico - farmacéuticos primarios
III. BIENES DE CAPITAL	926	219	237	294	1 733	2 278	490	262	402	224	212	211	517	III. BIENES DE CAPITAL
Materiales de construcción	164	75	202	253	202	191	180	167	276	212	116	193	222	Materiales de construcción
Materiales de construcción - elaborados	164	75	202	253	202	191	180	167	276	212	116	193	222	Materiales de construcción - elaborados
Bienes de capital para la agricultura	0	67	0	0	42	34	225	51	24	12	33	18	0	Bienes de capital para la agricultura
Bienes de capital para la agricultura-maquinas y herramientas	0	67	0	0	42	34	225	51	24	12	33	6	0	Bienes de capital para la agricultura-maquinas y herramientas
Bienes de capital para la industria	0	53	35	3	2	101	85	43	102	0	63	0	295	Bienes de capital para la industria
Bienes de capital para la industria-herramientas	0	28	0	0	0	34	0	42	83	0	50	0	1	Bienes de capital para la industria-herramientas
Bienes de capital para la industria-maquinas y aparatos de ofic. serv. y científicos	0	1	0	0	0	3	0	2	17	0	4	0	0	Bienes de capital para la industria-maquinas y aparatos de ofic. serv. y científicos
Bienes de capital para la industria-otro equipo fijo	0	20	35	3	2	59	85	0	0	0	8	0	292	Bienes de capital para la industria-otro equipo fijo
Bienes de capital para la industria-partes y accesorios de maquinaria industrial	0	4	0	0	0	6	0	0	2	0	0	0	2	Bienes de capital para la industria-partes y accesorios de maquinaria industrial
Equipos de transporte	762	24	0	38	1 487	1 952	0	1	0	0	0	0	0	Equipos de transporte
Equipos de transporte-equipos rodantes de transporte	762	0	0	38	1 487	1 952	0	1	0	0	0	0	0	Equipos de transporte-equipos rodantes de transporte
Equipos de transporte-partes y accesorios de equipo de transporte	0	24	0	0	0	0	0	0	0	0	0	0	0	Equipos de transporte-partes y accesorios de equipo de transporte
TOTAL IMPORTACIONES	1 787	2 405	3 232	3 677	3 955	3 652	2 667	1 736	2 078	1 724	1 110	1 605	1 808	TOTAL IMPORTACIONES

1/ Cifras preliminares.

Fuente: SUNAT.

Elaboración: BCRP, Sucursal Cusco. Departamento de Estudios Económicos.



ANEXO 8

MADRE DE DIOS: CRÉDITO 1/ 2/

(Saldos en millones de Soles)

ENTIDADES FINANCIERAS	2017		2018										ENTIDADES FINANCIERAS	
	NOV	DIC	ENE	FEB	MAR	ABR	MAY	JUN	JUL	AGO	SET	OCT		NOV
I. BANCO DE LA NACION	35	36	36	36	36	37	37	38	38	38	39	39	39	I. BANCO DE LA NACION
II. AGROBANCO	5	5	5	5	5	4	4	4	4	4	4	3	3	II. AGROBANCO
III. BANCA MÚLTIPLE	195	196	195	197	200	205	210	214	217	215	221	225	229	III. BANCA MÚLTIPLE
IV. INSTITUCIONES NO BANCARIAS	354	361	363	366	370	374	379	384	391	396	402	404	409	IV. INSTITUCIONES NO BANCARIAS
Financieras	51	53	53	53	55	56	58	58	59	60	60	61	62	Financieras
Cajas Municipales	302	308	310	312	315	318	322	325	331	336	341	343	347	Cajas Municipales
Cajas Rurales	0	0	0	0	0	0	0	0	0	0	0	0	0	Cajas Rurales
Edpymes	0	0	0	0	0	0	0	0	0	0	0	0	0	Edpymes
TOTAL	589	599	599	604	611	620	631	640	649	653	665	672	681	TOTAL
En M/N	584	594	593	597	605	614	624	634	644	648	661	667	677	En M/N
En M/E	5	5	6	7	6	6	6	6	5	5	4	5	4	En M/E

1/ Cifras Preliminares.

2/ La suma de las partes difiere en algunos casos por la presentación de números enteros.

Fuente: SBS.

Elaboración: BCRP, Sucursal Cusco. Departamento de Estudios Económicos.



ANEXO 9

MADRE DE DIOS: CARTERA PESADA 1/

(En porcentajes)

ENTIDADES FINANCIERAS	2017			2018										ENTIDADES FINANCIERAS
	OCT	NOV	DIC	ENE	FEB	MAR	ABR	MAY	JUN	JUL	AGO	SET	OCT	
I. BANCO DE LA NACIÓN	2,3	2,5	2,4	2,4	2,5	2,5	2,6	2,6	2,6	2,6	2,6	2,7	2,7	I. BANCO DE LA NACIÓN
II. AGROBANCO	18,8	18,8	18,3	19,9	19,6	25,1	30,4	30,7	32,2	38,1	40,2	41,5	45,1	II. AGROBANCO
III. BANCA MÚLTIPLE	6,7	6,9	5,2	5,4	5,0	5,0	4,8	4,9	4,9	5,1	4,9	4,8	4,9	III. BANCA MÚLTIPLE
IV. INSTITUCIONES NO BANCARIAS	5,5	4,8	4,7	4,7	4,6	4,2	4,5	4,4	4,0	4,0	4,0	3,9	3,9	IV. INSTITUCIONES NO BANCARIAS
Cajas Municipales	5,6	4,9	4,6	4,8	4,6	4,2	4,5	4,6	4,1	4,1	4,0	3,9	3,9	Cajas Municipales
Financieras	4,6	4,4	4,7	4,3	4,5	4,4	4,3	3,5	3,4	3,5	3,8	3,9	3,8	Financieras
TOTAL	5,8	5,5	4,8	4,9	4,7	4,5	4,7	4,7	4,4	4,5	4,4	4,3	4,4	TOTAL

1/ Cifras Preliminares.

Fuente: SBS.

Elaboración: BCRP, Sucursal Cusco. Departamento de Estudios Económicos.



ANEXO 10

MADRE DE DIOS: DEPÓSITOS 1/

(Saldos en millones de Soles)

INSTITUCIONES	2017		2018										INSTITUCIONES
	NOV	DIC	ENE	FEB	MAR	ABR	MAY	JUN	JUL	AGO	SET	OCT	
I. EMPRESAS BANCARIAS 2/	204	216	217	214	209	213	224	219	229	229	236	233	I. EMPRESAS BANCARIAS 2/
Depósitos a la vista	65	69	73	71	68	68	72	67	68	71	72	75	70
En m/n	53	58	59	58	54	55	60	55	55	58	61	62	58
En m/e	11	11	13	13	14	12	13	12	13	12	11	13	12
Depósitos de ahorro	111	120	117	116	114	119	123	125	133	130	129	132	132
En m/n	93	101	98	97	94	98	101	102	112	109	107	110	111
En m/e	18	19	20	20	20	21	22	22	21	20	22	22	21
Depósitos a plazo	28	28	27	27	27	27	29	28	28	28	28	28	31
En m/n	26	25	25	25	24	24	26	26	26	26	26	25	28
En m/e	3	3	3	3	3	3	3	2	2	2	2	3	3
II. INSTITUCIONES NO BANCARIAS	122	121	123	125	124	126	130	129	135	133	137	135	136
Depósitos a la vista	0	0	0	0	0	0	0	0	0	0	0	0	0
En m/n	0	0	0	0	0	0	0	0	0	0	0	0	0
En m/e	0	0	0	0	0	0	0	0	0	0	0	0	0
Depósitos de ahorro	72	71	73	74	73	74	77	74	81	78	82	80	80
En m/n	70	69	71	71	70	72	75	72	79	75	79	77	77
En m/e	2	2	2	2	2	2	2	2	2	2	3	3	3
Depósitos a plazo	50	50	50	51	52	51	53	54	55	55	55	56	56
En m/n	48	48	48	49	50	49	51	52	52	53	53	54	54
En m/e	2	2	2	2	2	2	2	2	2	2	2	2	2
III. TOTAL	326	337	341	339	333	339	354	348	364	362	366	371	369
Depósitos a la vista	65	69	73	71	68	68	72	67	68	71	72	75	70
En m/n	53	58	59	58	54	56	60	55	55	58	61	62	58
En m/e	11	11	13	13	14	12	13	12	13	12	11	13	12
Depósitos de ahorro	183	191	190	190	187	193	200	199	214	208	211	211	212
En m/n	163	170	168	168	164	170	176	174	190	185	186	187	188
En m/e	20	21	22	22	22	23	24	25	23	23	24	24	24
Depósitos a plazo	78	78	77	78	79	78	82	82	82	84	83	84	87
En m/n	73	73	73	73	74	73	77	78	78	79	79	79	82
En m/e	5	5	5	5	5	5	5	4	4	4	4	5	5

1/ Cifras Preliminares.

2/ Banca Múltiple y Banco de la Nación.

Fuente: SBS.

Elaboración: BCRP, Sucursal Cusco. Departamento de Estudios Económicos.



ANEXO 11

MADRE DE DIOS: INGRESOS CORRIENTES DEL GOBIERNO CENTRAL 1/
(Millones de soles)

INGRESOS	2017			2018										INGRESOS
	OCT	NOV	DIC	ENE	FEB	MAR	ABR	MAY	JUN	JUL	AGO	SET	OCT	
I. INGRESOS TRIBUTARIOS	7	7	7	7	7	7	9	8	6	7	7	7	7	I. INGRESOS TRIBUTARIOS
1. Impuestos a los ingresos	4	5	4	5	4	5	5	4	4	4	4	4	4	1. Impuestos a los ingresos
- Personas Naturales	1	1	1	1	1	1	1	1	1	1	1	1	1	- Personas Naturales
- Personas Jurídicas	4	4	3	3	3	3	3	3	3	3	3	3	3	- Personas Jurídicas
- Regularización	0	0	0	0	0	1	2	1	0	0	0	0	0	- Regularización
2. Impuestos a la importación	0	0	0	0	0	0	0	0	0	0	0	0	0	2. Impuestos a la importación
3. Impuesto General a las Ventas	1	1	1	1	1	1	2	3	1	1	2	2	1	3. Impuesto General a las Ventas
- Operaciones Internas	1	1	1	1	1	1	1	1	1	1	2	2	1	- Operaciones Internas
- Operaciones Externas	0	0	1	0	0	0	1	1	0	0	0	0	0	- Operaciones Externas
4. Impuesto Selectivo al Consumo	0	0	0		0		0	0	0	0		0	0	4. Impuesto Selectivo al Consumo
5. Otros Ingresos tributarios	1	1	1	1	1	1	2	1	1	1	1	2	1	5. Otros Ingresos tributarios
II. INGRESOS NO TRIBUTARIOS	0	0	0	0	0	0	0	0	0	0	0	0	0	II. INGRESOS NO TRIBUTARIOS
INGRESOS CORRIENTES (I+II)	7	7	7	7	7	7	10	8	6	7	7	7	7	INGRESOS CORRIENTES (I+II)

1/ Debido al redondeo de los datos parciales, los totales pueden diferir de la suma de las partes.

Fuente: SUNAT.

Elaboración: BCRP, Sucursal Cusco. Departamento de Estudios Económicos.



ANEXO 12

MADRE DE DIOS: EJECUCIÓN DEL PRESUPUESTO PÚBLICO 1/

(Millones de Soles)

TIPO	2017		2018											TIPO
	NOV	DIC	ENE	FEB	MAR	ABR	MAY	JUN	JUL	AGO	SET	OCT	NOV	
I. GASTOS CORRIENTES	35	66	45	31	30	45	34	34	56	34	39	52	40	I. GASTOS CORRIENTES
<i>Gobierno Nacional</i>	13	25	23	12	12	25	13	14	29	12	19	25	17	<i>Gobierno Nacional</i>
<i>Gobierno Regional</i>	19	34	21	15	15	17	17	17	23	18	17	23	19	<i>Gobierno Regional</i>
<i>Gobiernos Locales</i>	4	7	1	3	3	3	4	3	4	4	3	4	4	<i>Gobiernos Locales</i>
Remuneraciones	19	22	25	18	18	18	19	18	20	18	17	18	18	Remuneraciones
Gobierno Nacional	5	6	6	6	7	6	6	6	6	6	5	5	5	Gobierno Nacional
Gobierno Regional	12	15	17	11	10	11	11	12	13	12	11	12	11	Gobierno Regional
Gobiernos Locales	1	1	1	1	1	1	1	1	1	1	1	1	1	Gobiernos Locales
Bienes y Servicios	13	38	16	9	11	22	12	13	24	12	12	29	19	Bienes y Servicios
Gobierno Nacional	5	16	13	3	4	15	5	6	16	5	5	16	9	Gobierno Nacional
Gobierno Regional	5	16	3	4	4	5	5	4	5	5	5	10	7	Gobierno Regional
Gobiernos Locales	2	5	1	2	2	2	2	2	3	2	2	3	3	Gobiernos Locales
Transferencias 2/	3	6	4	4	1	5	3	3	12	3	10	5	3	Transferencias 1/
Gobierno Nacional	2	3	4	3	0	4	2	2	7	2	9	3	2	Gobierno Nacional
Gobierno Regional	1	3	0	1	1	1	0	1	5	1	1	1	1	Gobierno Regional
Gobiernos Locales	0	1	0	0	0	0	0	0	0	0	0	0	0	Gobiernos Locales
II. GASTOS DE CAPITAL	24	66	4	10	17	116	17	20	21	18	17	134	27	II. GASTOS DE CAPITAL
<i>Gobierno Nacional</i>	9	17	0	3	5	104	4	5	4	4	4	109	8	<i>Gobierno Nacional</i>
<i>Gobierno Regional</i>	12	40	2	5	7	9	10	11	11	13	9	19	15	<i>Gobierno Regional</i>
<i>Gobiernos Locales</i>	3	9	2	2	5	3	3	5	5	1	3	6	5	<i>Gobiernos Locales</i>
Formación bruta de capital 3/	24	66	4	10	17	116	17	19	21	18	17	134	27	Formación bruta de capital 2/
Gobierno Nacional	9	17	0	3	5	104	4	4	4	4	4	109	8	Gobierno Nacional
Gobierno Regional	12	40	2	5	7	9	10	10	11	13	9	19	15	Gobierno Regional
Gobiernos Locales	3	9	2	2	5	3	3	5	5	1	3	6	5	Gobiernos Locales
Otros gastos de capital 4/	0	0	0	0	0	0	0	1	0	0	0	0	0	Otros gastos de capital 3/
III. GASTO NO FINANCIERO TOTAL (I+II)	59	132	49	41	47	162	51	54	77	52	56	186	68	III. GASTO NO FINANCIERO TOTAL (I+II)
<i>Gobierno Nacional</i>	22	42	23	16	16	129	17	18	34	16	23	134	25	<i>Gobierno Nacional</i>
<i>Gobierno Regional</i>	30	74	23	20	22	26	27	28	34	31	27	42	34	<i>Gobierno Regional</i>
<i>Gobiernos Locales</i>	7	16	3	5	9	7	7	8	9	5	7	10	9	<i>Gobiernos Locales</i>

1/ Información actualizada al 30 de octubre de 2018.

2/ Incluye el pago de pensiones, donaciones, transferencias y otros gastos corrientes.

3/ Considera el gasto en Defensa e Interior.

4/ Incluye donaciones y transferencias.

Fuente: MEF.

Elaboración: BCRP, Sucursal Cusco. Departamento de Estudios Económicos.

