

**BANCO CENTRAL DE RESERVA DEL PERÚ**  
SUCURSAL CUSCO



**MADRE DE DIOS: Síntesis de Actividad Económica**  
**Setiembre 2018<sup>1</sup>**

**Departamento de Estudios Económicos**

---

<sup>1</sup> En la elaboración del presente informe participaron Víctor Chique, José Apaza y Juniors Sánchez.

## ÍNDICE

	<i>Página</i>
<b>RESUMEN EJECUTIVO</b> .....	<b>3</b>
<b>I. ACTIVIDAD PRODUCTIVA</b> .....	<b>5</b>
1. Actividad Primaria .....	5
1.1 Sector agropecuario .....	5
1.2 Sector pesca .....	6
1.3 Sector minería .....	7
2. Otros indicadores sectoriales .....	8
2.1 Arribos a los establecimientos de hospedaje.....	8
<b>II. ASPECTOS LABORALES</b> .....	<b>9</b>
1. Empleo .....	9
<b>III. SECTOR EXTERNO</b> .....	<b>10</b>
1. Exportaciones .....	10
2. Importaciones .....	11
<b>IV. CRÉDITO Y DEPÓSITOS</b> .....	<b>12</b>
1. Crédito .....	12
2. Depósitos .....	13
<b>V. EJECUCIÓN DEL PRESUPUESTO DE GASTOS DEL GOBIERNO GENERAL</b> .....	<b>15</b>
1. Gasto No Financiero .....	15
2. El Gasto Corriente .....	15
3. Gasto de Capital .....	15
<b>VI. ENCUESTA DE PERCEPCIÓN REGIONAL</b> .....	<b>18</b>
<b>VII. ANEXOS</b> .....	<b>21</b>

## RESUMEN EJECUTIVO

---

### Principales hechos de importancia

- La actividad **agropecuaria** creció 4,3 por ciento interanual en setiembre. Sin embargo, las **actividades minera** y **pesquera** se redujeron en 20,9 y 11,9 por ciento interanual, respectivamente.
- Con relación a los **otros indicadores** de la actividad económica, el saldo de **crédito** y el **empleo formal** crecieron 15,9 y 10,1 por ciento interanual, respectivamente. Contrariamente, la **inversión pública** se redujo 36,4 por ciento.

### Actividad Primaria

- El **sector agropecuario** se expandió 4,3 por ciento interanual en setiembre, asociado principalmente al crecimiento del subsector agrícola (13,9 por ciento); sin embargo, descendió la producción del subsector pecuario (-6,3 por ciento). En el acumulado a setiembre de 2018, la producción agropecuaria acumulada registró un crecimiento de 11,2 por ciento frente a similar periodo de 2017.
- El **sector pesca** se redujo 11,9 por ciento interanual en setiembre, debido a la menor producción de paco. Sin embargo, en el acumulado a setiembre, el sector creció 2,4 por ciento, respecto a similar periodo de 2017, a causa de la mayor extracción de yahuarachi y zúngaro.
- La **actividad minera** registró un descenso de 20,9 por ciento en setiembre, explicado por la menor extracción de oro. De igual forma, entre enero y setiembre de 2018, la producción de oro se redujo 23,9 por ciento con respecto a similar periodo del año anterior.

### Otros Indicadores de Actividad Económica

- El **crédito** (S/ 665 millones) se incrementó en 15,9 por ciento, en términos nominales, respecto al saldo de setiembre de 2017, asociado al incremento de los créditos de consumo (21,3 por ciento) e hipotecario (1,7 por ciento); asimismo, el crédito dirigido a empresas aumentó 14,0 por ciento. Por tipo de moneda, en moneda nacional se expandió 16,3 por ciento; sin embargo, en moneda extranjera disminuyó 27,7 por ciento.
- El **empleo formal** en las empresas de más de 10 trabajadores, en la ciudad de Puerto Maldonado, se expandió 10,1 por ciento interanual. Entre enero y setiembre de 2018, el empleo formal creció 7,9 por ciento, respecto a similar periodo de 2017.
- La **inversión pública** (S/ 17 millones) registró un descenso de 36,4 por ciento en términos reales, por las menores inversiones hechas en los tres niveles de gobierno, destacando que el gasto en el Gobierno nacional se destinó principalmente al sector transporte, en el Gobierno regional resaltó el sector agropecuario; y en los Gobiernos locales sobresalió el rubro cultura y deporte. En cambio, entre enero y setiembre de 2018, la inversión pública (S/ 240 millones) creció 12,2 por ciento con respecto a similar periodo de 2017.

**CUADRO N° 1**  
**OTROS INDICADORES DE ACTIVIDAD ECONÓMICA**  
 (Variación % respecto a similar mes del año anterior)

	<b>Abr.18</b>	<b>May.18</b>	<b>Jun.18</b>	<b>Jul.18</b>	<b>Ago.18</b>	<b>Set.18</b>
Arribos a los establecimientos de hospedaje	↑ 0,2	↓ -0,8	↑ 11,9	→ 0,0	↑ 21,9	↑ 22,2
Empleo formal urbano 1/	↑ 12,5	↑ 9,0	↑ 11,7	↑ 10,3	↑ 8,0	↑ 10,1
Crédito total 2/	↑ 13,8	↑ 14,8	↑ 16,1	↑ 16,4	↑ 15,5	↑ 15,9
Crédito de consumo 2/	↑ 21,1	↑ 21,4	↑ 21,0	↑ 21,9	↑ 21,1	↑ 21,3
Crédito hipotecario 2/	↑ 5,9	↑ 4,7	↓ -0,6	↓ -3,4	↓ -0,7	↑ 1,7
Inversión Pública 3/	↑ 7,8	↑ 77,0	↑ 77,0	↑ 31,7	↓ -6,5	↓ -36,4

1/ En empresas de 10 a más trabajadores situadas en la ciudad de Puerto Maldonado.

2/ En términos nominales.

3/ En términos reales.

Fuentes: BCRP, Sucursal Cusco. MINCETUR, SBS y MEF.



## I. ACTIVIDAD PRODUCTIVA

### 1. Actividad Primaria

#### 1.1 Sector agropecuario

- En setiembre, el sector agropecuario creció 4,3 por ciento interanual, debido al crecimiento del subsector agrícola (13,9 por ciento); en tanto, descendió la producción del subsector pecuario (-6,3 por ciento). De igual manera, entre enero y setiembre de 2018, la actividad agropecuaria se incrementó en 11,2 por ciento, frente a similar periodo de 2017.
- La expansión del subsector agrícola se dio en los dos grupos, el destinado al mercado externo y agroindustria (60,9 por ciento), donde resaltó la producción de cacao; y el dirigido al mercado interno (9,5 por ciento), en el que destacó la creciente producción de papaya (22,3 por ciento) y pasto brachiaria (18,6 por ciento). De igual modo, en el acumulado hasta setiembre, la producción agrícola varió positivamente en 12,8 por ciento, en relación a mismo periodo de 2017, resultado de la mayor producción de pasto brachiaria (11,5 por ciento).
- El descenso del subsector pecuario en la variación interanual a setiembre de 2018, se debió a la menor producción de huevos (-18,8 por ciento) y carne de ave (-5,3 por ciento). En cambio, entre enero y setiembre, la actividad se incrementó en 8,6 por ciento, comparado con el mismo periodo del año previo, explicado por la mayor producción de huevos (28,3 por ciento) y carne de ave (6,7 por ciento).

**CUADRO N° 2**  
**SECTOR AGROPECUARIO 1/**  
(Miles de Toneladas)

Subsectores	Estructura Porcentual 2016 2/	Setiembre				Enero - Setiembre			
		2017	2018	Var.%	Contribución al crecimiento 3/	2017	2018	Var.%	Contribución al crecimiento 3/
<b>AGRICOLA</b>	<b>55,7</b>			<b>13,9</b>	<b>7,3</b>			<b>12,8</b>	<b>7,8</b>
<b>Orientada al mercado externo y agroindustria 2/</b>	<b>8,1</b>			<b>60,9</b>	<b>2,7</b>			<b>20,8</b>	<b>2,9</b>
Cacao	1,4	0,1	0,1	100,0	3,2	0,8	1,0	12,7	0,5
Achiote	0,0	0,0	0,0	-100,0	0,0	0,0	0,0	0,0	0,0
Mango	0,1	0,0	0,0	-100,0	-0,2	0,0	0,0	-100,0	0,0
Palta	0,5	0,1	0,1	-22,2	-0,2	0,1	0,1	-18,2	0,0
Café	0,1	0,0	0,0	-	-	0,0	0,0	7,1	0,0
Caña de azúcar	0,0	0,0	0,0	-	-	0,0	0,0	-	-
Maíz amarillo duro	6,0	0,0	0,0	-	-	15,2	19,0	25,1	2,4
<b>Orientada al mercado interno 2/</b>	<b>47,6</b>			<b>9,5</b>	<b>4,6</b>			<b>10,5</b>	<b>4,9</b>
Brachiaria	20,8	63,5	75,3	18,6	3,8	568,4	633,6	11,5	2,2
Papaya	10,1	3,8	4,6	22,3	2,2	35,3	38,5	9,0	0,9
Yuca	2,9	1,0	1,3	29,2	0,9	10,0	10,6	5,8	0,2
Pña	1,0	0,4	0,6	54,5	0,8	3,1	3,9	28,0	0,3
Uncucha	0,1	0,0	0,1	61,9	0,1	0,3	0,5	58,6	0,1
Mandarina	0,3	0,0	0,0	275,0	0,1	0,5	0,5	7,0	0,0
Zapallo	0,0	0,0	0,0	-65,7	-0,1	0,1	0,1	-35,6	0,0
Plátano	5,8	2,6	2,5	-3,2	-0,3	19,5	20,9	6,9	0,4
<b>PECUARIO</b>	<b>44,3</b>			<b>-6,3</b>	<b>-3,0</b>			<b>8,6</b>	<b>3,4</b>
Huevos	6,7	0,3	0,3	-18,8	-1,7	2,2	2,8	28,3	1,8
Carne de ave 4/	24,2	0,8	0,7	-5,3	-1,4	6,2	6,7	6,7	1,5
Carne de porcino 4/	2,5	0,1	0,1	-10,0	-0,3	0,6	0,7	21,6	0,4
Carne de ovino 4/	0,1	0,0	0,0	33,3	0,0	0,0	0,0	-2,9	0,0
Leche	1,3	0,1	0,1	8,3	0,1	1,2	1,2	-0,5	0,0
Carne de vacuno 4/	9,5	0,2	0,2	3,5	0,3	1,8	1,7	-4,4	-0,3
<b>SECTOR AGROPECUARIO</b>	<b>100,0</b>			<b>4,3</b>	<b>4,3</b>			<b>11,2</b>	<b>11,2</b>

1/ Cifras preliminares.

2/ Estimado a precios del 2007.

3/ En base a la estructura de similar periodo de 2017.

4/ Peso neto.

Fuente: MINAGRI.

Elaboración: BCRP, Sucursal Cusco. Departamento de Estudios Económicos.

- En cuanto al avance de las siembras correspondiente a la actual campaña agrícola 2018/2019, se instaló un total de 3 151 hectáreas; es decir, una superficie mayor en 1,0 por ciento en comparación a similar periodo de la campaña anterior, habiéndose incrementado los sembríos de productos transitorios como yuca (34,0 por ciento) y maíz amarillo (16,7 por ciento); en tanto, se registró una menor siembra de cultivos permanentes como cacao (-47,8 por ciento) y pasto brachiaria (-20,0 por ciento).

**CUADRO N° 3**  
**SUPERFICIE SEMBRADA 1/**  
(Hectáreas)

	Campaña agrícola 2/		Variación	
	2017/2018	2018/2019	Absoluta	Porcentual
<b>CULTIVOS TRANSITORIOS</b>	<b>2 882</b>	<b>2 938</b>	<b>56</b>	<b>1,9</b>
Maíz amarillo	1 860	2 171	311	16,7
Yuca	103	138	35	34,0
Sandía	0	2	2	-
Lechuga	0	0	0	-
Soya	0	0	0	-
Frijol	1	0	- 1	-100,0
Pepinillo	1	0	- 1	-100,0
Camote	3	2	- 1	-33,3
Uncucha	3	0	- 3	-100,0
Maíz choclo	10	0	- 10	-100,0
Arroz	901	625	- 276	-30,6
Otros	0	0	0	-
<b>CULTIVOS PERMANENTES</b>	<b>237</b>	<b>213</b>	<b>- 24</b>	<b>-10,1</b>
Cacao	67	35	- 32	-47,8
Pasto brachiaria	25	20	- 5	-20,0
Papaya	8	10	2	25,0
Plátano	98	148	50	51,0
Otros	39	0	- 39	-100,0
<b>Total</b>	<b>3 119</b>	<b>3 151</b>	<b>32</b>	<b>1,0</b>

1/ Cifras preliminares.

2/ En agosto 2017 - setiembre 2018.

Fuente: MINAGRI.

Elaboración: BCRP, Sucursal Cusco. Departamento de Estudios Económicos.

## 1.2 Sector pesca

- En setiembre, la actividad pesquera totalizó 38,3 mil kilogramos disminuyendo en 11,9 por ciento con relación a igual mes de 2017, explicado por un descenso en la producción de paco (-69,5 por ciento), debido a la poca existencia de alevinos en las piscigranjas. Sin embargo, en el acumulado a setiembre, el sector creció 2,4 por ciento, respecto a similar periodo de 2017, a causa de la mayor extracción de yahuarachi (52,7 por ciento) y zúngaro (23,0 por ciento).

**CUADRO N° 4**  
**SECTOR PESCA 1/**  
(En toneladas)

Subsectores	Setiembre			Enero - Setiembre		
	2017	2018	Var. %	2017	2018	Var. %
<b>Consumo Humano Directo</b>						
Fresco	45	38	-15,3	330	335	1,5
<b>SECTOR PESCA 2/</b>			<b>-11,9</b>			<b>2,4</b>

1/ Cifras preliminares.

2/ Estimado a precios de 2007.

Fuente: PRODUCE.

Elaboración: BCRP, Sucursal Cusco. Departamento de Estudios Económicos.

### 1.3 Sector minería

- En setiembre de 2018, la actividad minera descendió 20,9 por ciento interanual, debido a las labores de interdicción en la zona; por lo que se mostró caídas por vigésimo primer mes consecutivo. Así, en el acumulado a setiembre de 2018, el sector se contrajo 23,9 por ciento por la disminución en los niveles de extracción de oro.

**CUADRO N° 5  
SECTOR MINERÍA 1/**

Mineral	Estructura Porcentual 2016 2/	Setiembre				Enero - Setiembre			
		2017	2018	Var.%	Contribución 3/	2017	2018	Var.%	Contribución 3/
Oro (Onzas troy)	100,0	34 149	27 023	-20,9	-20,9	324 493	246 858	-23,9	-23,9
<b>SECTOR MINERÍA 2/</b>	<b>100,0</b>			<b>-20,9</b>	<b>-20,9</b>			<b>-23,9</b>	<b>-23,9</b>

1/ Cifras preliminares.

2/ Estimado a precios de 2007.

3/ En base a la estructura de similar periodo de 2017.

Fuente: Ministerio de Energía y Minas (MINEM).

Elaboración: BCRP, Sucursal Cusco. Departamento de Estudios Económicos.

**GRÁFICO N° 1  
EVOLUCIÓN DE LA PRODUCCIÓN MINERA**  
(Variación % real respecto al similar periodo del año anterior)

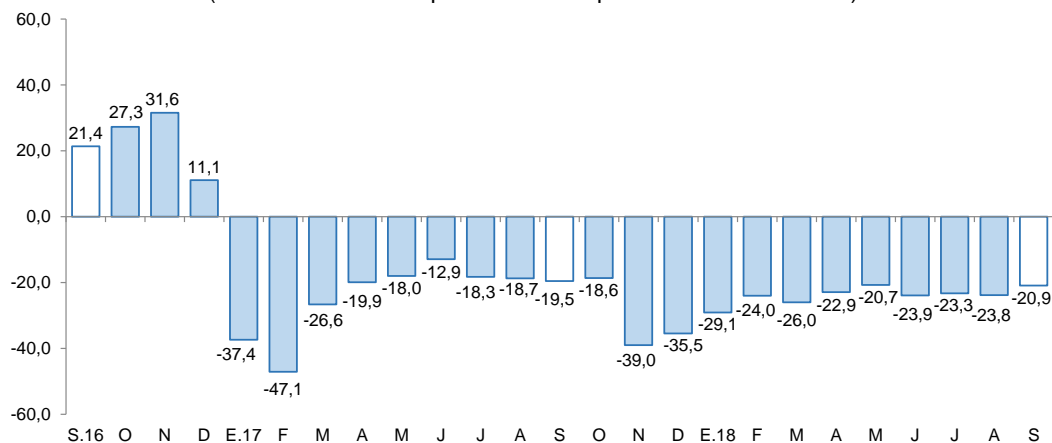

Fuente: MINEM.

Elaboración: BCRP, Sucursal Cusco. Departamento de Estudios Económicos.

- El precio promedio del oro (US\$/oz.tr. 1 198,4) decreció 0,2 puntos porcentuales con respecto al mes anterior (US\$/oz.tr. 1 201,0).

## 2. Otros indicadores sectoriales

### 2.1 Arribos a los establecimientos de hospedaje

- El arribo de turistas a los establecimientos de hospedaje de Madre de Dios alcanzó 48 916 visitas en setiembre, mayor en 22,2 por ciento con respecto a similar periodo de 2017. A nivel de componentes, se observó un incremento en los arribos de turistas nacionales (26,4 por ciento) y extranjeros (6,6 por ciento). En el periodo enero – setiembre de 2018, los arribos a la región se incrementaron en 9,1 por ciento interanual.
- Por procedencia, en turistas nacionales, el incremento se debió al mayor flujo procedente de Huánuco (112,4 por ciento), Puno (56,1 por ciento), Cusco (42,9 por ciento) y Lima (13,1 por ciento). Asimismo, en turistas extranjeros, la expansión fue explicada por las mayores visitas provenientes de Francia (34,2 por ciento), Brasil (33,3 por ciento), Estados Unidos (13,9 por ciento) e Inglaterra (8,6 por ciento), entre los principales.
- El número de visitantes a la Reserva de Tambopata creció 19,3 por ciento, respecto a setiembre de 2017, explicado por la mayor afluencia de turistas nacionales (34,9 por ciento) y extranjeros (17,4 por ciento).

**GRÁFICO N° 2**  
**EVOLUCIÓN DE ARRIBOS A ESTABLECIMIENTOS DE HOSPEDAJE**  
(Variación % respecto al similar periodo del año anterior)

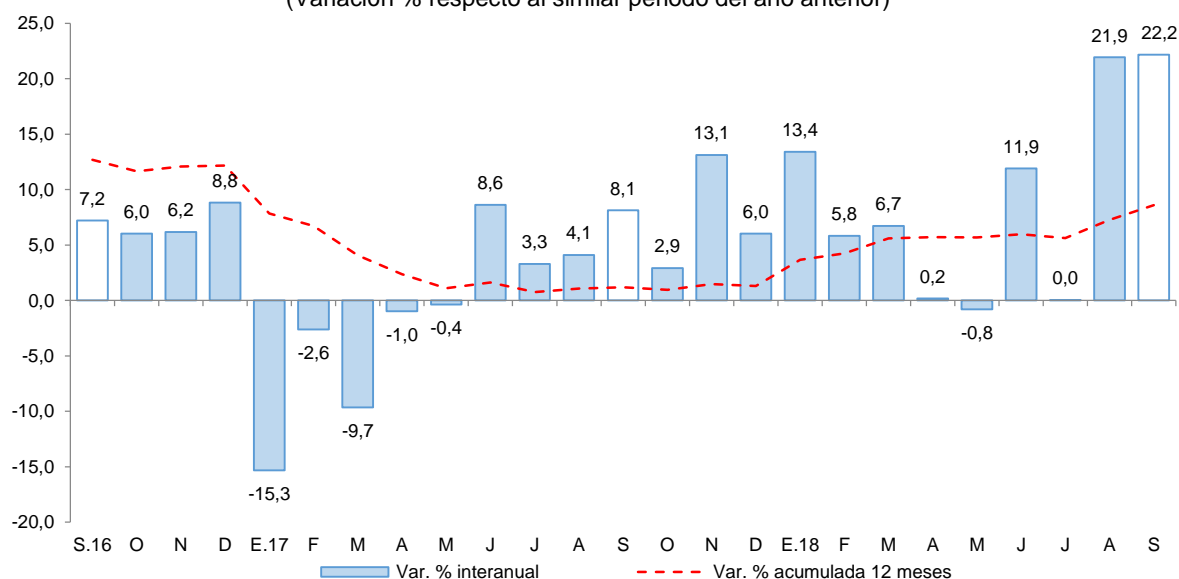

Fuente: MINCETUR - Encuesta Mensual a Establecimientos de Hospedaje Temporal.  
Elaboración: BCRP, Sucursal Cusco. Departamento de Estudios Económicos.



## II. ASPECTOS LABORALES

### 1. Empleo

- En setiembre, el índice de empleo formal en las empresas de 10 a más trabajadores de la ciudad de Puerto Maldonado se expandió 10,1 por ciento interanual, debido a la mayor demanda laboral de los sectores: comercio (77,7 por ciento), extractiva (21,0 por ciento) y transportes, almacenes y comunicaciones (0,4 por ciento), siendo atenuado parcialmente por la industria manufacturera (-5,9 por ciento) y servicios (-1,4 por ciento).
- Asimismo, durante enero – setiembre de 2018, el empleo formal aumentó 7,9 por ciento con respecto a similar periodo de 2017, asociado a la mayor demanda laboral de los sectores: comercio (43,2 por ciento), extractiva (20,6 por ciento) e industria manufacturera (18,4 por ciento); en cambio, hubo menores contrataciones de transportes, almacenes y comunicaciones (-4,6 por ciento) y servicios (-0,2 por ciento).

**CUADRO N° 6**  
**CIUDAD DE PUERTO MALDONADO: ÍNDICE MENSUAL DE EMPLEO EN EMPRESAS PRIVADAS FORMALES DE 10 Y MÁS TRABAJADORES POR RAMA DE ACTIVIDAD ECONÓMICA 1/**  
 (Octubre 2010=100)

Sectores	Setiembre			Enero - Setiembre		
	2017	2018	Var. %	2017	2018	Var. %
Extractiva 2/	99,5	120,4	21,0	96,7	116,6	20,6
Industria manufacturera	26,9	25,3	-5,9	22,0	26,0	18,4
Comercio	102,4	182,0	77,7	117,3	168,0	43,2
Transportes, almacenes y comunicaciones	71,3	71,6	0,4	70,7	67,5	-4,6
Servicios 3/	101,2	99,8	-1,4	93,5	93,2	-0,2
<b>TOTAL</b>	<b>79,6</b>	<b>87,6</b>	<b>10,1</b>	<b>76,3</b>	<b>82,3</b>	<b>7,9</b>

Nota: La información corresponde al primer día de cada mes.

1/ Cifras preliminares.

2/ Conformada por las subramas agricultura, pesca y minería.

3/ Conformada por las subramas servicios prestados a empresas, restaurantes y hoteles, establecimientos financieros, enseñanza, servicios sociales y comunales; y electricidad, gas y agua.

Fuente: MTPE - Encuesta Nacional de Variación Mensual del Empleo (ENVM E).

Elaboración: BCRP, Sucursal Cusco. Departamento de Estudios Económicos.

**GRÁFICO N° 3**  
**CIUDAD DE PUERTO MALDONADO: EMPLEO FORMAL URBANO EN EMPRESAS DE 10 A MÁS TRABAJADORES**  
 (Variación % respecto a similar mes del año anterior)

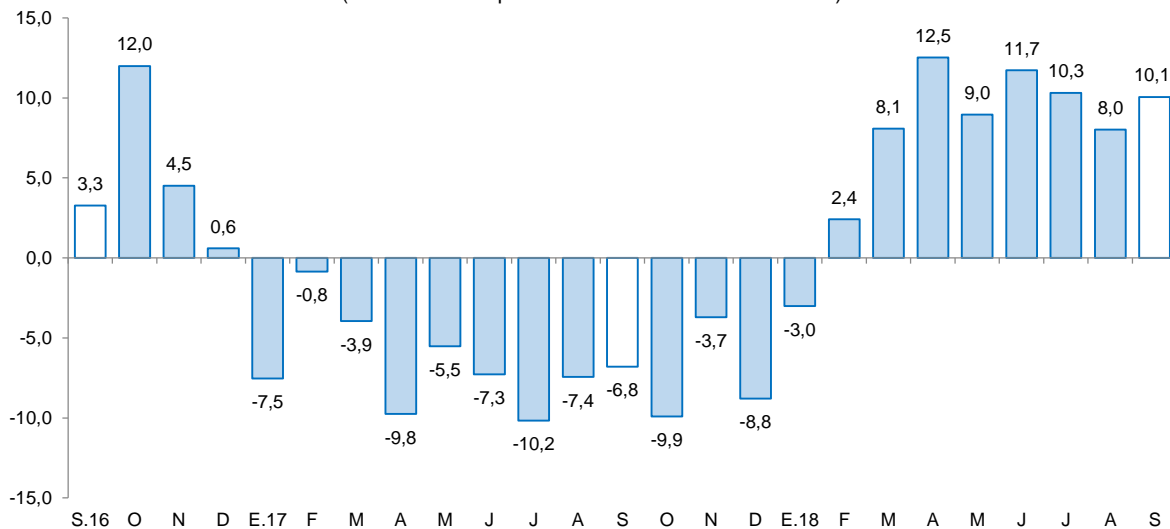

Fuente: MTPE.

Elaboración: BCRP, Sucursal Cusco. Departamento de Estudios Económicos.

### III. SECTOR EXTERNO

#### 1. Exportaciones

- Las exportaciones de Madre de Dios totalizaron US\$ 7,5 millones en setiembre, superior en 25,2 por ciento con respecto a mismo periodo de 2017. Este resultado estuvo influenciado por la mayor exportación de productos tradicionales (42,5 por ciento), siendo atenuado por la disminución de las exportaciones no tradicionales (-17,4 por ciento).
- En cuanto a las exportaciones tradicionales (US\$ 6,1 millones), se observó un aumento que fue determinada por un mayor envío de oro, que creció 42,5 por ciento, y representó el 81,0 por ciento del total exportado; por el contrario, en las exportaciones no tradicionales (US\$ 1,4 millones) la disminución se debió al menor envío de productos agropecuarios, particularmente nueces del Brasil sin cáscara, que se redujo 34,7 por ciento, y representó el 13,1 por ciento del total exportado.
- Entre enero y setiembre de 2018, las exportaciones (US\$ 53,1 millones) disminuyeron 14,5 por ciento interanual, debido a la menor exportación de productos tradicionales (-29,7 por ciento); sin embargo, las exportaciones de productos no tradicionales aumentaron 40,3 por ciento.
- Los principales destinos de las exportaciones registrados durante enero - setiembre fueron: India (60,2 por ciento) y Corea del Sur (23,5 por ciento), que en conjunto adquirieron el 83,7 por ciento del total exportado, los principales productos exportados a estos mercados fueron oro y nueces sin cáscara, respectivamente.

**CUADRO N° 7**  
**EXPORTACIONES POR GRUPO DE PRODUCTOS 1/**  
(Valor FOB en miles de US\$)

GRUPO	Estructura %	Setiembre		Enero - Setiembre	
		2016	2017	2018	2017
<b>PRODUCTOS TRADICIONALES</b>	<b>60,7</b>	<b>4 267</b>	<b>6 079</b>	<b>48 631</b>	<b>34 180</b>
Minería	60,7	4 267	6 079	48 631	34 180
<b>PRODUCTOS NO TRADICIONALES</b>	<b>39,3</b>	<b>1 726</b>	<b>1 426</b>	<b>13 514</b>	<b>18 966</b>
Agropecuario	34,9	1 508	1 035	12 232	16 278
Pesquero	0,0	0	0	0	0
Madera y papeles	4,3	215	391	1 249	2 651
Metal-mecánico	0,0	0	0	30	37
<b>TOTAL EXPORTACIONES</b>	<b>100,0</b>	<b>5 993</b>	<b>7 505</b>	<b>62 145</b>	<b>53 146</b>

1/ Cifras preliminares.

Fuente: SUNAT.

Elaboración: BCRP, Sucursal Cusco. Departamento de Estudios Económicos.



## 2. Importaciones

- Las importaciones de Madre de Dios (US\$ 1,1 millones) crecieron 6,3 por ciento en setiembre, con respecto a similar mes de 2017. Este resultado obedeció a las mayores importaciones de bienes de capital (100, 0 por ciento) e insumos (28,7 por ciento), siendo contrarrestado parcialmente por una menor adquisición de bienes de consumo (-11,8 por ciento).
- El aumento de las importaciones de bienes de capital e insumos fue determinada por las mayores adquisiciones de materiales de construcción (12,6 por ciento) y materias primas para la industria (8,2 por ciento), respectivamente. En tanto, la disminución de las importaciones de bienes de consumo se explicó por la menor adquisición de bienes no duraderos (-13,9 por ciento).
- En el acumulado hasta setiembre de 2018, las importaciones (US\$ 23,8 millones) se incrementaron en 85,4 por ciento interanual, como consecuencia de la mayor adquisición de bienes de capital (163,0 por ciento), consumo (72,8 por ciento) e insumos (49,5 por ciento).
- Según origen, en el periodo enero - setiembre de 2018, el 93,5 por ciento de las importaciones provinieron de Brasil. Los principales bienes importados en productos alimenticios primarios y equipos rodantes de transporte fueron nueces y vehículos, respectivamente.

**CUADRO N° 8**  
**IMPORTACIONES SEGÚN USO O DESTINO ECONÓMICO 1/**  
(Valores FOB en Miles de US\$)

GRUPO	Estructura %	Setiembre		Enero - Setiembre	
		2016	2017	2018	2017
<b>I. BIENES DE CONSUMO</b>	<b>52,1</b>	<b>764</b>	<b>674</b>	<b>8 429</b>	<b>14 566</b>
No duradero	52,0	764	658	8 345	14 455
Duradero	0,1	0	16	84	111
<b>II. INSUMOS</b>	<b>17,0</b>	<b>174</b>	<b>224</b>	<b>2 096</b>	<b>3 133</b>
Combustibles, lubricantes y conexos	0,5	0	53	98	53
Materias primas para la agricultura	1,2	16	0	74	39
Materias primas para la industria	15,3	158	171	1 924	3 041
<b>III. BIENES DE CAPITAL</b>	<b>30,8</b>	<b>106</b>	<b>212</b>	<b>2 332</b>	<b>6 132</b>
Materiales de construcción	13,3	103	116	1 343	1 799
Para la agricultura	0,8	0	33	91	421
Para la industria	16,7	0	63	307	434
Equipos de transporte	0,0	3	0	591	3 478
<b>TOTAL IMPORTACIONES</b>	<b>100,0</b>	<b>1 044</b>	<b>1 110</b>	<b>12 857</b>	<b>23 831</b>

1/ Cifras preliminares.

Fuente: SUNAT.

Elaboración: BCRP, Sucursal Cusco. Departamento de Estudios Económicos.

## IV. CRÉDITO Y DEPÓSITOS

### 1. Crédito

- El saldo de crédito en el departamento de Madre de Dios (S/ 665 millones) en setiembre, se incrementó en 15,9 por ciento con respecto a similar mes de 2017. La evolución del saldo de crédito en los últimos dos años muestra una tendencia ascendente, registrando tasas de crecimiento de 3,6 por ciento en setiembre de 2016 y 12,6 por ciento en setiembre de 2017.
- El saldo de crédito en las instituciones no bancarias, que concentraron el 60,4 por ciento, creció 17,7 por ciento interanual; asimismo, el saldo de crédito en la banca múltiple, que canalizó el 33,3 por ciento del saldo total, se expandió 15,0 por ciento.
- Por tipo de crédito, el saldo de crédito a personas creció 19,8 por ciento, asociado al incremento de los créditos de consumo (21,3 por ciento), e hipotecario (1,7 por ciento), también, el dirigido a empresas aumentó 14,0 por ciento.
- Por moneda, el saldo de crédito en moneda nacional creció 16,3 por ciento; sin embargo, en moneda extranjera disminuyó 27,7 por ciento. Con ello, la dolarización de los créditos descendió a 0,7 por ciento en setiembre de 2018, siendo menor en 0,3 de punto porcentual respecto a setiembre de 2017.

### CUADRO N° 9 CRÉDITO

(Saldos en millones de soles)

	A SETIEMBRE			
	2017	2018	Estruct. % 2018	Var. Nom. Set-18 / Set-17
<b>Banco de la Nación</b> 1/	35	39	5,8	11,8
<b>Agrobanco</b> 2/	6	4	0,5	-37,9
<b>Banca Múltiple</b>	193	221	33,3	15,0
<b>Instituciones No Bancarias</b>	341	402	60,4	17,7
Financieras	50	60	9,1	21,0
Cajas Municipales	291	341	51,3	17,1
<b>TOTAL</b>	<b>574</b>	<b>665</b>	<b>100,0</b>	<b>15,9</b>
<b>Empresas</b>	<b>389</b>	<b>444</b>	<b>66,7</b>	<b>14,0</b>
<b>Personas</b>	<b>185</b>	<b>222</b>	<b>33,3</b>	<b>19,8</b>
Consumo	171	207	31,1	21,3
Hipotecario	14	14	2,2	1,7
MN	568	661	99,3	16,3
ME	6	4	0,7	-27,7

1/ Considera solo los créditos de consumo e hipotecario.

2/ No considera los créditos a las demás empresas del sistema financiero.

Fuente: SBS.

Elaboración: BCRP, Sucursal Cusco. Departamento de Estudios Económicos.

**GRÁFICO Nº 4  
EVOLUCIÓN DEL CRÉDITO**

(Variación % respecto al similar periodo del año anterior)

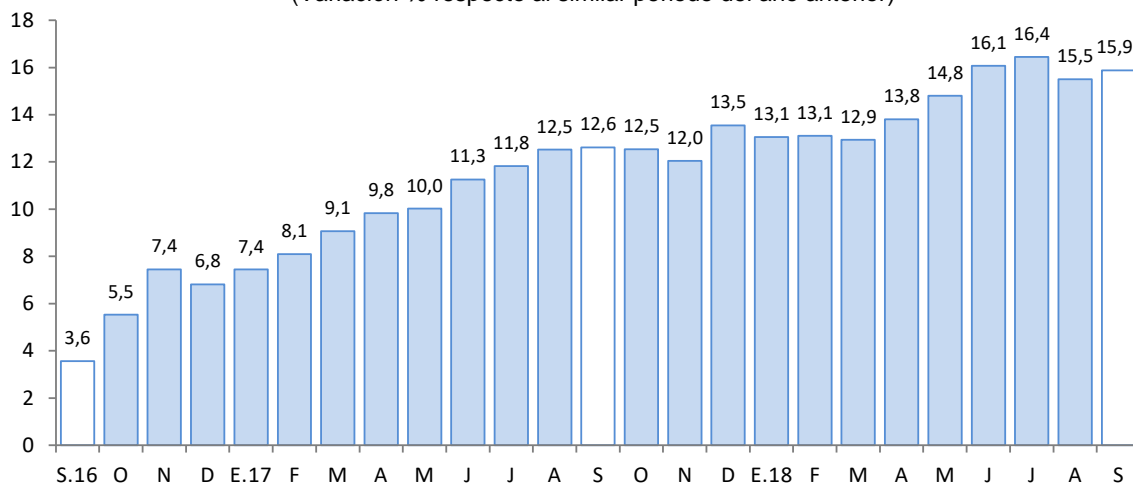

Fuente: SBS.

- La morosidad en agosto fue de 4,4 por ciento, menor en 2,0 puntos porcentuales con respecto a mismo mes de 2017. La morosidad en la banca múltiple (4,9 por ciento) disminuyó 2,6 puntos porcentuales y en las instituciones no bancarias (4,0 por ciento) descendió 2,0 puntos porcentuales con respecto a igual mes de 2017.

**GRÁFICO Nº 5  
TASA DE MOROSIDAD 1/ 2/**

(Porcentaje)

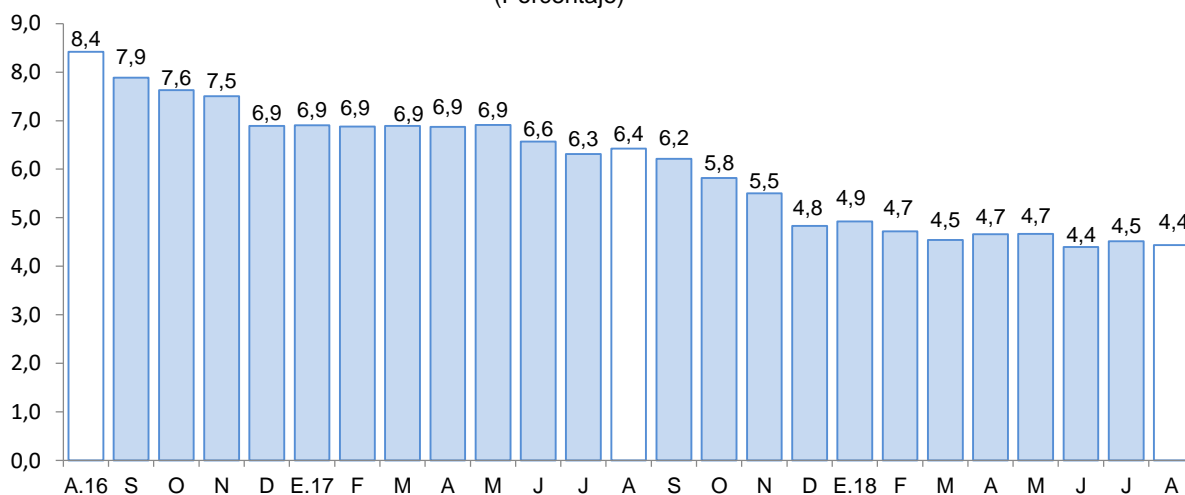

1/ Preliminar

2/ Morosidad = (créditos vencidos + créditos en cobranza judicial)/colocaciones brutas

Fuente: SBS.

**2. Depósitos**

- El saldo de depósitos en el departamento de Madre de Dios (S/ 366 millones) se incrementó en 14,5 por ciento con relación a setiembre de 2017. Este incremento en las captaciones fue explicado por la variación positiva de los depósitos de ahorro (23,8 por ciento) y a plazo (10,4 por ciento), mientras que en los depósitos a la vista se registró una disminución (-2,4 por ciento).



- Por tipo de instituciones, el saldo de depósito en las instituciones no bancarias y en la banca múltiple crecieron 17,8 y 11,7 por ciento, respectivamente; destacando en las instituciones no bancarias, el incremento de los saldos de las financieras (23,7 por ciento) y las cajas municipales (17,5 por ciento).
- El saldo de depósitos en moneda nacional, que representó el 89,0 por ciento del total, se expandió 14,8 por ciento; asimismo, el saldo en moneda extranjera creció 12,8 por ciento. El ratio de dolarización fue de 11,0 por ciento al cierre de setiembre de 2018, presentando una disminución de 0,2 por ciento con respecto a setiembre de 2017.

### CUADRO Nº 10 DEPÓSITOS

(Saldos en millones de soles)

	A SETIEMBRE			
	2017	2018	Estruc. % 2018	Var. Nom. Set-18 / Set-17
<b>Banco de la Nación</b>	<b>54</b>	<b>62</b>	<b>17,0</b>	<b>15,5</b>
<b>Banca Múltiple</b>	<b>150</b>	<b>167</b>	<b>45,6</b>	<b>11,7</b>
<b>Instituciones No Bancarias</b>	<b>116</b>	<b>137</b>	<b>37,4</b>	<b>17,8</b>
Financieras	5	6	1,6	23,7
Cajas Municipales	112	131	35,8	17,5
<b>TOTAL</b>	<b>320</b>	<b>366</b>	<b>100,0</b>	<b>14,5</b>
Vista	74	72	19,7	-2,4
Ahorro	170	211	57,5	23,8
Aplazo	75	83	22,7	10,4
MN	284	326	89,0	14,8
ME	36	40	11,0	12,8

Fuente: SBS.

Elaboración: BCRP, Sucursal Cusco. Departamento de Estudios Económicos.

### GRÁFICO Nº 6 EVOLUCIÓN DE LOS DEPÓSITOS

(Variación % respecto al similar periodo del año anterior)

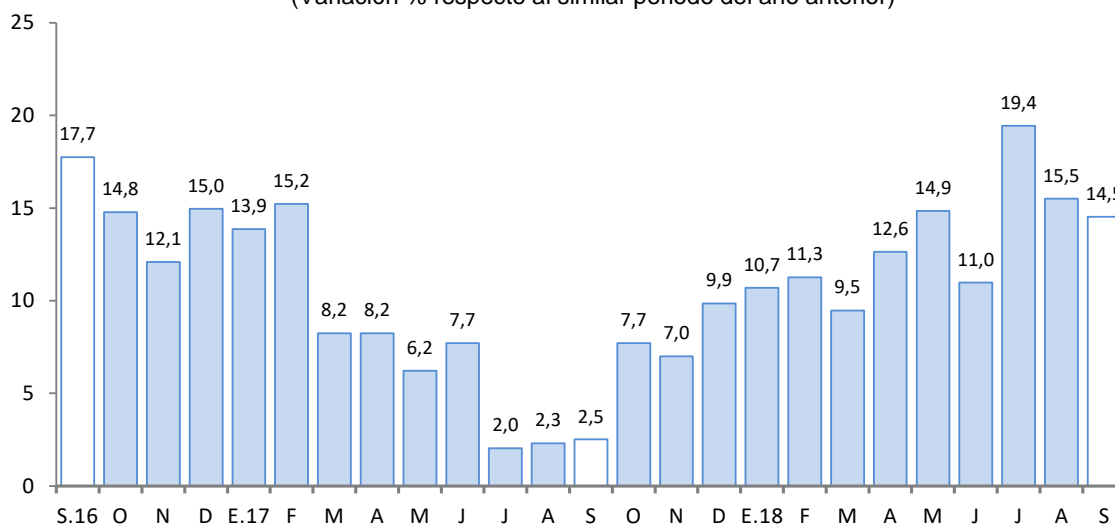

Fuente: SBS.



## **V. EJECUCIÓN DEL PRESUPUESTO DE GASTOS DEL GOBIERNO GENERAL**

### **1. Gasto no financiero**

- La ejecución del presupuesto de gastos del Gobierno general en Madre de Dios (S/ 56 millones) registró una caída 9,1 por ciento en términos reales en setiembre, debido a un menor gasto de capital (-36,4 por ciento), siendo contrarrestada por los mayores gastos corrientes (11,3 por ciento).
- Hasta el tercer trimestre de 2018, el gasto acumulado (S/ 589 millones) se incrementó en 10,9 por ciento, explicado por los mayores gastos de capital (11,9 por ciento) y gastos corrientes (10,3 por ciento).

### **2. Gasto corriente**

- El gasto corriente alcanzó S/ 39 millones, lo que representó un incremento de 11,3 por ciento interanual en setiembre, explicado por los mayores desembolsos en transferencias (410,5 por ciento) y remuneraciones (3,1 por ciento); siendo contrarrestado por un menor gasto en bienes y servicios (-26,7 por ciento).
- En el periodo enero – setiembre de 2018, el gasto corriente acumuló S/ 348 millones, registrando un crecimiento de 10,3 por ciento en términos reales, respecto a igual periodo de 2017, explicado por los mayores gastos en transferencias (53,6 por ciento) y remuneraciones (14,0 por ciento); siendo atenuado por el menor gasto en bienes y servicios (-3,3 por ciento).

### **3. Gasto de capital**

- En setiembre de 2018, el gasto de capital en Madre de Dios (S/ 17 millones), en su totalidad corresponde al gasto en inversión.
- El gasto en inversión se contrajo en 36,4 por ciento, debido a los menores gastos en el Gobierno nacional (-42,0 por ciento), en el Gobierno regional (-34,6 por ciento); y en los Gobiernos locales (-34,2 por ciento).
- Por sectores, el gasto en el Gobierno nacional fue destinado principalmente al sector transporte, en setiembre de 2018 se desembolsó S/ 2,7 millones, superior en S/ 2,6 millones frente a similar periodo de 2017; en el Gobierno regional, el sector agropecuario gastó S/ 1,2 millones en setiembre de 2018, mayor en S/ 527,7 miles con respecto a setiembre de 2017; y en los Gobiernos locales, el rubro cultura y deporte gastó S/ 436,2 miles en setiembre de 2018, mayor en S/ 364,9 miles con respecto a setiembre de 2017. La inversión, en el periodo enero – setiembre de 2018, creció 12,2 por ciento interanual, explicado por los mayores gastos en los tres niveles de gobierno.
- En cuanto al avance de la inversión pública, en el periodo enero – setiembre, los tres niveles de gobierno ejecutaron en conjunto el 44,2 por ciento del Presupuesto Institucional Modificado (PIM). El Gobierno nacional mostró un avance del 47,4 por ciento, los Gobiernos locales 41,0 por ciento y el Gobierno regional 40,7 por ciento.

**CUADRO Nº 11**  
**EJECUCIÓN DEL PRESUPUESTO DE GASTOS DEL GOBIERNO GENERAL**  
(Millones de soles)

	Setiembre			Enero - Setiembre		
	2017	2018	Var. % Real	2017	2018	Var. % Real
<b>I. GASTOS CORRIENTES</b>	<b>35</b>	<b>39</b>	<b>11,3</b>	<b>313</b>	<b>348</b>	<b>10,3</b>
<i>Gobierno Nacional</i>	<i>15</i>	<i>19</i>	<i>24,3</i>	<i>144</i>	<i>159</i>	<i>9,1</i>
<i>Gobierno Regional</i>	<i>16</i>	<i>17</i>	<i>5,9</i>	<i>138</i>	<i>160</i>	<i>14,7</i>
<i>Gobiernos Locales</i>	<i>4</i>	<i>3</i>	<i>-15,7</i>	<i>31</i>	<i>30</i>	<i>-4,1</i>
<b>Remuneraciones</b>	<b>17</b>	<b>17</b>	<b>3,1</b>	<b>149</b>	<b>172</b>	<b>14,0</b>
Gobierno Nacional	5	5	2,5	50	54	7,1
Gobierno Regional	11	11	4,2	90	108	19,4
Gobiernos Locales	1	1	-6,2	9	9	-1,2
<b>Bienes y Servicios</b>	<b>16</b>	<b>12</b>	<b>-26,7</b>	<b>135</b>	<b>132</b>	<b>-3,3</b>
Gobierno Nacional	9	5	-50,3	74	71	-4,7
Gobierno Regional	4	5	21,1	41	42	0,7
Gobiernos Locales	3	2	-23,3	20	19	-6,0
<b>Transferencias 1/</b>	<b>2</b>	<b>10</b>	<b>410,5</b>	<b>29</b>	<b>45</b>	<b>53,6</b>
Gobierno Nacional	0	9	3 142,1	20	34	65,1
Gobierno Regional	1	1	-32,0	7	10	34,4
Gobiernos Locales	0	0	14,4	2	2	2,0
<b>II. GASTOS DE CAPITAL</b>	<b>26</b>	<b>17</b>	<b>-36,4</b>	<b>214</b>	<b>241</b>	<b>11,9</b>
<i>Gobierno Nacional</i>	<i>7</i>	<i>4</i>	<i>-42,0</i>	<i>124</i>	<i>132</i>	<i>6,2</i>
<i>Gobierno Regional</i>	<i>14</i>	<i>9</i>	<i>-34,6</i>	<i>62</i>	<i>78</i>	<i>25,6</i>
<i>Gobiernos Locales</i>	<i>5</i>	<i>3</i>	<i>-34,2</i>	<i>28</i>	<i>30</i>	<i>6,8</i>
<b>Formación bruta de capital 2/</b>	<b>26</b>	<b>17</b>	<b>-36,4</b>	<b>212</b>	<b>240</b>	<b>12,2</b>
Gobierno Nacional	7	4	-42,0	124	132	6,0
Gobierno Regional	14	9	-34,6	60	77	26,9
Gobiernos Locales	5	3	-34,2	28	30	8,0
<b>Otros gastos de capital 3/</b>	<b>0</b>	<b>0</b>	<b>-</b>	<b>2</b>	<b>1</b>	<b>-30,1</b>
<b>III. GASTO NO FINANCIERO TOTAL (I+II)</b>	<b>61</b>	<b>56</b>	<b>-9,1</b>	<b>526</b>	<b>589</b>	<b>10,9</b>
<i>Gobierno Nacional</i>	<i>22</i>	<i>23</i>	<i>3,3</i>	<i>268</i>	<i>291</i>	<i>7,7</i>
<i>Gobierno Regional</i>	<i>31</i>	<i>27</i>	<i>-13,0</i>	<i>200</i>	<i>238</i>	<i>18,1</i>
<i>Gobiernos Locales</i>	<i>9</i>	<i>7</i>	<i>-26,1</i>	<i>59</i>	<i>60</i>	<i>1,1</i>

1/ Incluye el pago de pensiones, donaciones, transferencias y otros gastos corrientes.

2/ Considera el gasto en Defensa e Interior.

3/ Incluye donaciones y transferencias.

Fuente: MEF.

Elaboración: BCRP, Sucursal Cusco. Departamento de Estudios Económicos.





**GRÁFICO N° 7**  
**EVOLUCIÓN DE LA INVERSIÓN PÚBLICA**  
 (Variación % real respecto al similar periodo del año anterior)

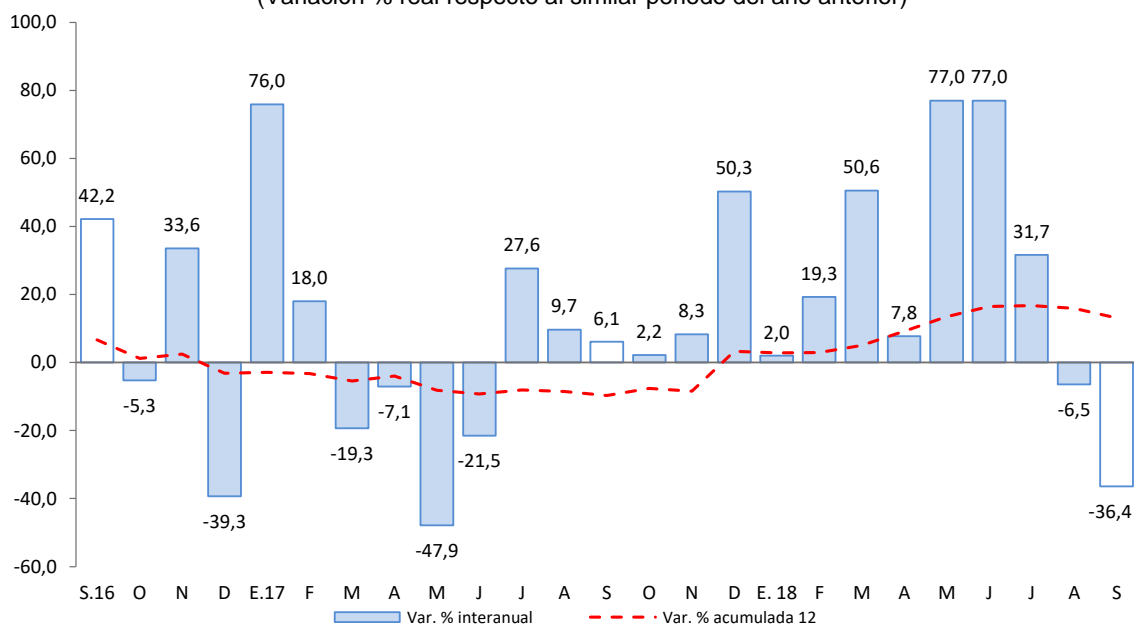

Fuente: MEF.

- Los principales proyectos desarrollados, en setiembre, por el Gobierno nacional fueron:
  - Construcción del puente Salvación y accesos en el distrito Manu, provincia Manu (S/ 2,6 millones).
  - Fortalecimiento de la administración forestal en las regiones amazónicas de Amazonas, Huánuco, Junín, Loreto, Madre de Dios, Pasco, San Martín y Ucayali (S/ 372,4 miles).
- En el Gobierno regional, los principales proyectos desarrollados fueron:
  - Mejoramiento de la oferta de servicios educativos en la institución educativa básica regular Faustino Maldonado, provincia Tambopata (S/ 1,0 millón).
  - Ampliación y mejoramiento del servicio educativo de la institución educativa básica regular Horacio Zevallos Games, Huaypetuhe, provincia Manu (S/ 895,8 miles).
- Por último, en los Gobiernos locales los proyectos más destacables fueron:
  - Mejoramiento y ampliación del servicio de agua potable y saneamiento en el caserío de Puerto Punkiri, distrito de Huetupetue, provincia Manu (S/ 533,0 miles).
  - Ampliación y mejoramiento del servicio de agua potable y saneamiento del distrito de Laberinto, provincia Tambopata (S/ 441,0 miles).



## VI. ENCUESTA DE PERCEPCIÓN REGIONAL

- El Índice de Confianza Empresarial Regional (ICER), en setiembre de 2018, se ubicó en 61 puntos, mayor en 2 puntos con respecto al mes anterior y, mayor en 1 punto respecto a mismo de 2017. Este incremento se debió a una mejora en las expectativas de los sectores comercio y servicios con respecto a la demanda por los productos de su empresa.

**GRÁFICO N° 8**  
**INDICE DE CONFIANZA EMPRESARIAL REGIONAL (ICER)**  
(Índice de difusión en puntos)

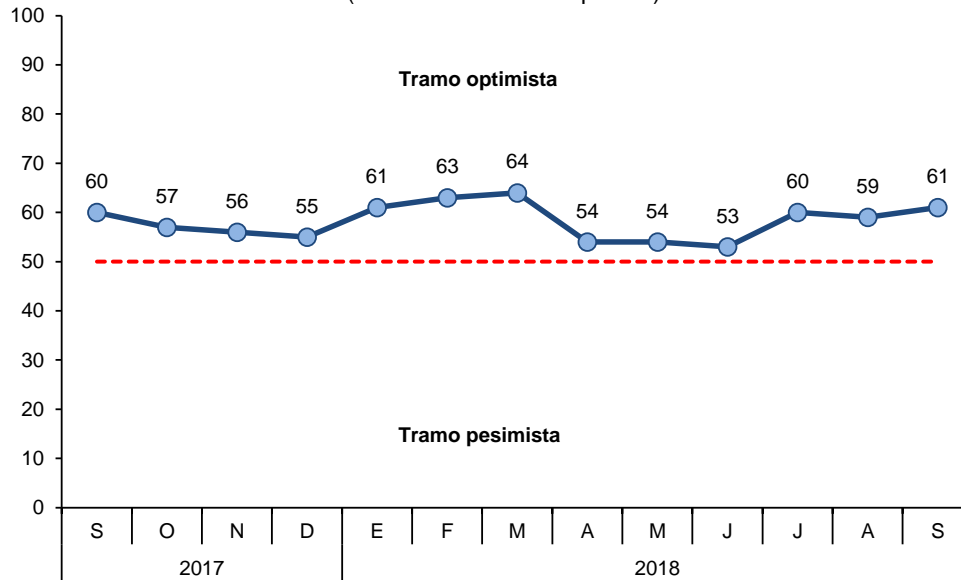

- El índice de la situación actual del negocio se situó en 60 puntos, manteniéndose igual con respecto al mes anterior, debido a que la situación de los empresarios del sector comercio y servicios se ha mantenido con respecto al mes anterior.

**GRÁFICO N° 9**  
**SITUACIÓN ACTUAL DEL NEGOCIO**  
¿Cómo considera Ud. la situación de su negocio?

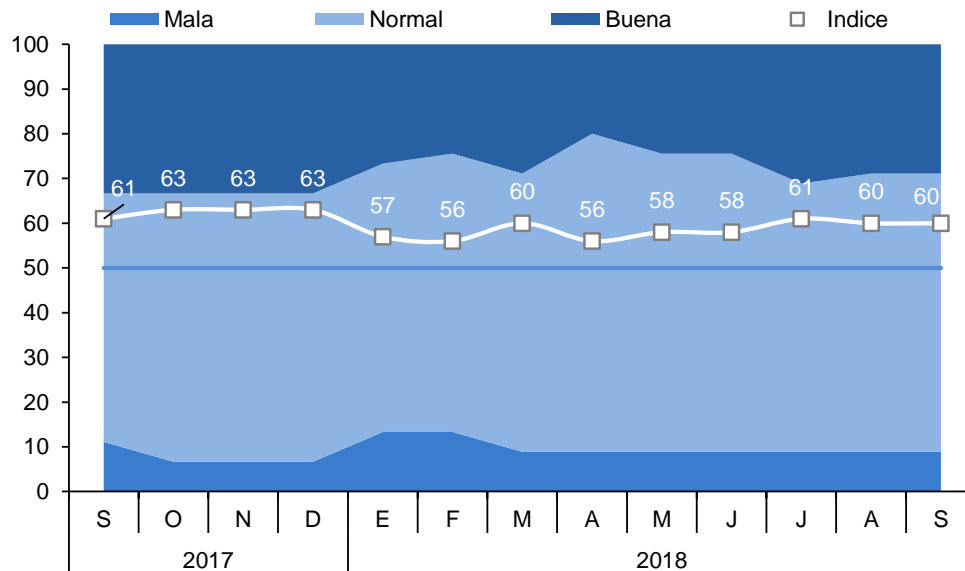

- En lo que respecta al nivel de ventas el índice se ubicó en 49 puntos, menor en 5 puntos con respecto al mes anterior y, menor en 4 puntos respecto a setiembre de 2017; esto debido a una disminución en el nivel de ventas del sector manufactura.

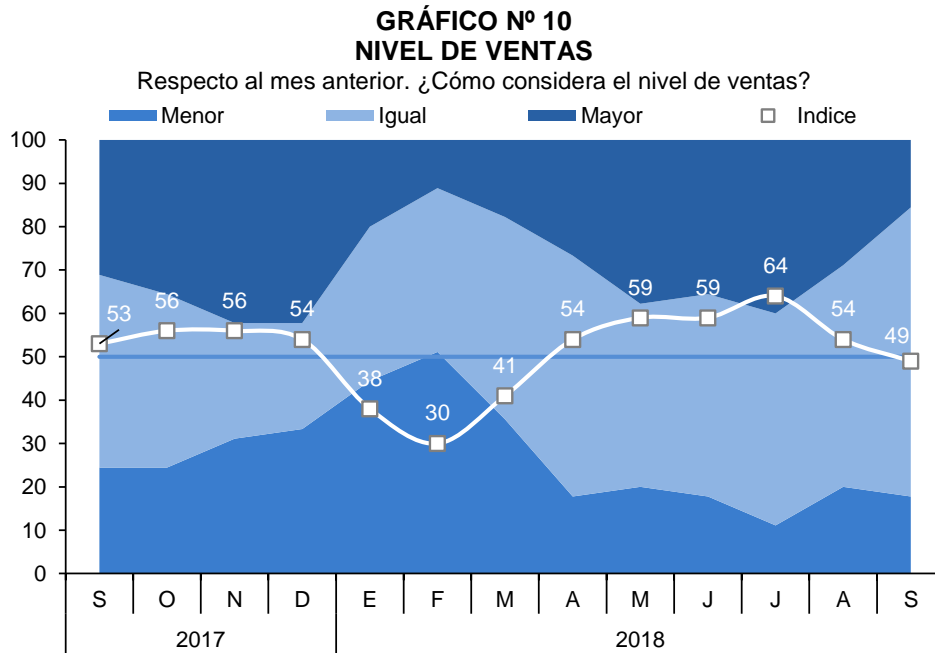

- El índice de acceso al crédito se situó en 74 puntos, manteniéndose igual con respecto a setiembre de 2017. Los empresarios del sector comercio, manufactura y servicios mantuvieron su percepción sobre el acceso al crédito.

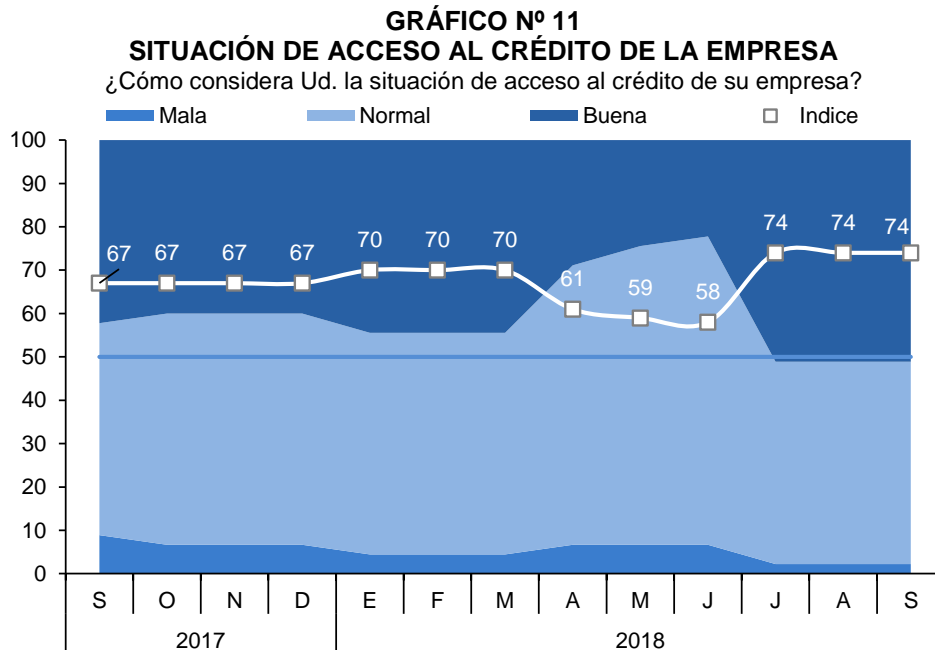

- El índice de la situación financiera de la empresa se ubicó en 60 puntos, mayor en 2 puntos con respecto a setiembre de 2017. Cabe mencionar que la situación financiera de los empresarios de los sectores comercio y servicios no ha cambiado en comparación a agosto de 2018.

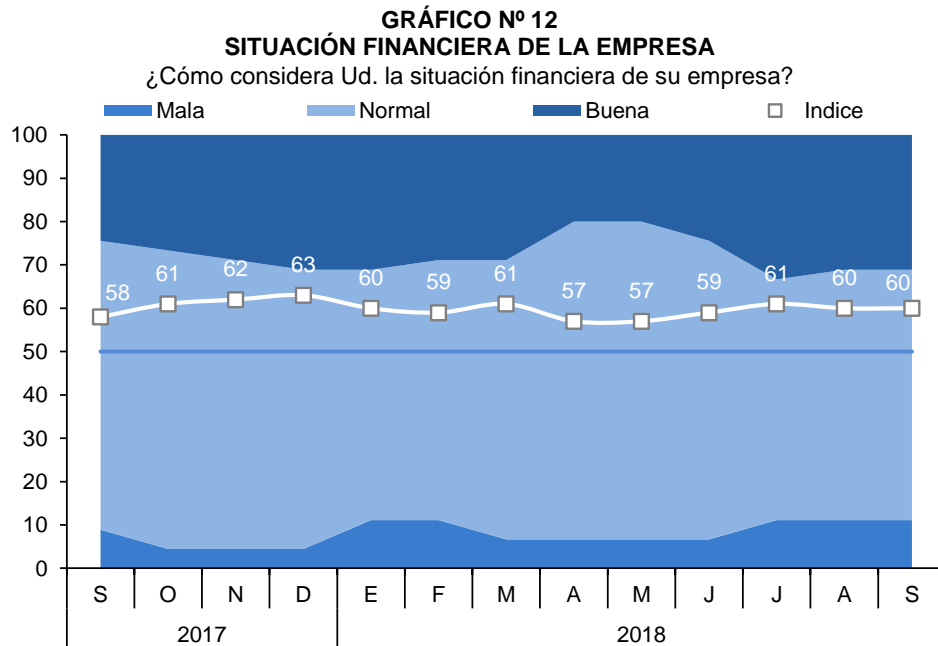

- El índice de nivel de empleo de las empresas de Madre de Dios se situó en 51 puntos, siendo menor en 1 punto con respecto al mes anterior, debido a una menor demanda laboral del sector manufactura.

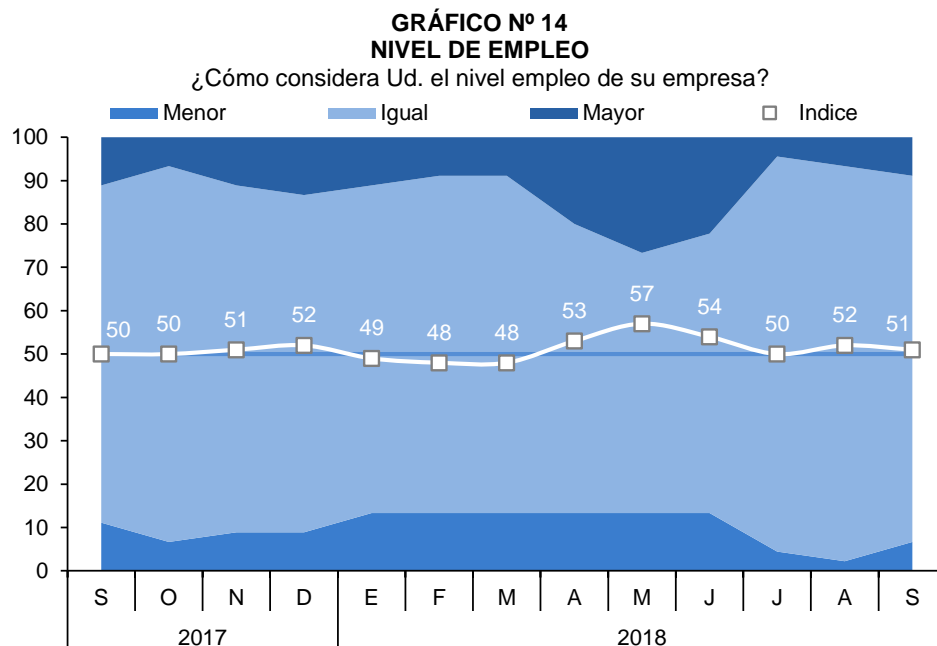

**VII. ANEXOS**

**ANEXO 1**

**MADRE DE DIOS: PRODUCCIÓN AGROPECUARIA 1/  
(Toneladas)**

PRODUCTOS	2017				2018									PRODUCTOS
	SET	OCT	NOV	DIC	ENE	FEB	MAR	ABR	MAY	JUN	JUL	AGO	SET	
<b>AGRICOLA</b>														<b>AGRICOLA</b>
Achiote	1	0	0	0	0	0	0	0	0	0	3	4	0	Achiote
Arroz	350	189	0	0	1 102	1 763	1 374	773	0	181	290	204	0	Arroz
Brachiaria	63 480	61 023	64 679	66 905	62 684	66 750	68 850	72 738	71 167	70 730	72 895	72 561	75 265	Brachiaria
Cacao	68	33	25	14	14	14	38	111	144	145	160	194	136	Cacao
Café	0	0	0	0	0	0	0	15	0	0	0	0	0	Café
Caña de Azúcar	118	112	120	135	91	92	119	114	151	130	174	147	162	Caña de Azúcar
Camote	25	29	18	21	22	19	23	24	30	23	42	40	42	Camote
Carambola	12	12	8	8	7	9	7	12	12	14	15	13	10	Carambola
Coco	41	54	48	43	45	46	51	49	56	53	57	42	38	Coco
Cocona	25	17	12	9	17	16	22	22	32	32	35	23	16	Cocona
Copoazú	15	0	0	0	72	140	107	70	48	44	48	43	0	Copoazú
Frijol grano seco	0	0	0	0	0	0	0	0	0	19	397	59	0	Frijol grano seco
Lima	15	0	0	0	0	0	0	48	58	69	91	73	11	Lima
Limón	30	43	41	46	35	42	35	51	65	50	60	46	31	Limón
Maíz amarillo duro	0	0	0	330	3 805	5 183	4 817	2 864	0	318	1 567	438	0	Maíz amarillo duro
Mandarina	4	0	0	0	0	0	0	59	81	124	131	77	15	Mandarina
Mango	40	88	73	30	0	0	0	0	0	0	0	0	0	Mango
Naranja	52	18	7	0	0	0	121	176	166	224	240	124	60	Naranja
Pijuayo	0	0	0	0	62	94	80	31	0	0	0	0	0	Pijuayo
Palta	99	156	126	41	0	0	0	0	0	0	0	4	77	Palta
Papaya	3 788	3 353	3 037	2 611	2 924	3 540	3 498	5 018	5 105	5 029	4 024	4 708	4 634	Papaya
Pasto yarahua	1 517	1 709	1 394	1 081	1 431	1 099	1 039	1 409	1 510	1 526	1 321	1 562	1 577	Pasto yarahua
Piña	415	564	447	398	248	259	337	409	422	421	577	628	641	Piña
Plátano	2 605	2 182	2 069	1 987	1 679	2 328	2 038	2 202	2 392	2 557	2 462	2 699	2 522	Plátano
Uncucha	42	48	39	43	33	41	35	55	58	59	79	78	68	Uncucha
Yuca	1 002	986	859	920	884	1 143	1 048	1 164	1 250	1 273	1 167	1 354	1 295	Yuca
Zapallo	35	23	16	7	0	0	0	0	0	0	7	37	12	Zapallo
<b>PECUARIA</b>														<b>PECUARIA</b>
Huevos	319	339	356	343	294	311	312	312	319	348	322	302	259	Huevos
Carne de ave 2/	771	720	699	739	791	624	648	718	753	684	816	887	730	Carne de ave 2/
Carne de porcino 2/	90	92	87	83	86	79	100	76	79	86	16	95	81	Carne de porcino 2/
Carne de ovino 2/	3	3	4	4	3	3	3	4	3	3	3	7	4	Carne de ovino 2/
Leche	120	115	124	122	125	134	131	132	143	113	114	132	130	Leche
Carne de vacuno 2/	198	199	188	199	194	156	178	187	196	186	205	218	205	Carne de vacuno 2/

1/ Cifras preliminares.

2/ Peso neto.

FUENTE: MINAGRI.

Elaboración: BCRP, Sucursal Cusco. Departamento de Estudios Económicos.



**ANEXO 2**

**MADRE DE DIOS : PRODUCCIÓN PESQUERA 1/**  
(Kg.)

SUBSECTORES	2017				2018									SUBSECTORES
	SET	OCT	NOV	DIC	ENE	FEB	MAR	ABR	MAY	JUN	JUL	AGO	SET	
<b>CHD 2/</b>														<b>CHD 2/</b>
1. Fresco	45 233	45 285	51 733	38 002	31 194	34 261	46 257	34 003	29 832	42 537	38 649	39 733	38 327	1. Fresco

1/ Cifras preliminar.

2/ Consumo Humano Directo.

Fuente: PRODUCE.

Elaboración: BCRP. Sucursal Cusco. Departamento de Estudios Económicos.



**ANEXO 3**

**MADRE DE DIOS: PRODUCCIÓN MINERA 1/**

	2017				2018									
	SET	OCT	NOV	DIC	ENE	FEB	MAR	ABR	MAY	JUN	JUL	AGO	SET	
<b>1. MINERÍA METÁLICA 2/</b>														<b>1. MINERÍA METÁLICA 2/</b>
Oro (Onzas troy)	34 149	34 568	25 229	26 629	27 959	27 228	26 990	27 833	27 999	27 144	27 100	27 582	27 023	Oro (Onzas troy)

1/ Cifras preliminares.

2/ Contenido fino.

Fuente: MINEM.

Elaboración: BCRP, Sucursal Cusco. Departamento de Estudios Económicos.





**ANEXO 4**

**MADRE DE DIOS: EXPORTACIÓN POR GRUPO DE PRODUCTO 1/**  
(Valor FOB - Miles de US\$)

GRUPO	2017				2018									GRUPO
	SET	OCT	NOV	DIC	ENE	FEB	MAR	ABR	MAY	JUN	JUL	AGO	SET	
<b>Productos tradicionales</b>	<b>4 267</b>	<b>6 905</b>	<b>4 714</b>	<b>3 649</b>	<b>6 486</b>	<b>5 272</b>	<b>4 653</b>	<b>1 926</b>	<b>3 053</b>	<b>2 490</b>	<b>2 234</b>	<b>1 987</b>	<b>6 079</b>	<b>Productos tradicionales</b>
Minería	4 267	6 905	4 714	3 649	6 486	5 272	4 653	1 926	3 053	2 490	2 234	1 987	6 079	Minería
<b>Productos no tradicionales</b>	<b>1 726</b>	<b>612</b>	<b>1 756</b>	<b>898</b>	<b>947</b>	<b>1 008</b>	<b>2 607</b>	<b>2 617</b>	<b>2 462</b>	<b>2 610</b>	<b>3 120</b>	<b>2 171</b>	<b>1 426</b>	<b>Productos no tradicionales</b>
Agropecuario	1 508	494	1 439	722	761	893	2 481	2 394	2 355	2 372	2 514	1 473	1 035	Agropecuario
Pesquero	0	0	1	0	0	0	0	0	1	0	0	1	0	Pesquero
Madera y papeles	215	118	316	176	186	115	96	216	106	238	606	697	391	Madera y papeles
Químico	3	0	0	0	0	0	0	0	0	0	0	0	0	Químico
Metal-mecánico	0	0	0	0	0	0	30	7	0	0	0	0	0	Metal-mecánico
<b>TOTAL EXPORTACIONES</b>	<b>5 993</b>	<b>7 517</b>	<b>6 470</b>	<b>4 547</b>	<b>7 433</b>	<b>6 280</b>	<b>7 260</b>	<b>4 543</b>	<b>5 515</b>	<b>5 100</b>	<b>5 354</b>	<b>4 158</b>	<b>7 505</b>	<b>TOTAL EXPORTACIONES</b>

1/ Cifras preliminares.

Fuente: SUNAT.

Elaboración: BCRP, Sucursal Cusco. Departamento de Estudios Económicos.

**ANEXO 5**

**APURÍMAC: EXPORTACIONES POR GRUPO DE PRODUCTOS 1/**  
(Valores FOB en Miles de US\$)

GRUPO	2017				2018									GRUPO
	SET	OCT	NOV	DIC	ENE	FEB	MAR	ABR	MAY	JUN	JUL	AGO	SET	
<b>PRODUCTOS TRADICIONALES</b>	<b>278 424</b>	<b>240 783</b>	<b>376 814</b>	<b>177 096</b>	<b>299 161</b>	<b>188 472</b>	<b>199 038</b>	<b>156 211</b>	<b>258 392</b>	<b>237 978</b>	<b>190 756</b>	<b>149 405</b>	<b>186 299</b>	<b>PRODUCTOS TRADICIONALES</b>
<b>Agropecuario</b>	<b>260</b>	<b>346</b>	<b>727</b>	<b>64</b>	<b>64</b>	<b>58</b>	<b>0</b>	<b>0</b>	<b>0</b>	<b>128</b>	<b>192</b>	<b>192</b>	<b>383</b>	<b>Agropecuario</b>
Café	260	346	727	64	64	58	0	0	0	128	192	192	383	Café
<b>Mineros</b>	<b>278 164</b>	<b>240 437</b>	<b>376 087</b>	<b>177 032</b>	<b>299 097</b>	<b>188 414</b>	<b>199 038</b>	<b>156 211</b>	<b>258 392</b>	<b>237 850</b>	<b>190 564</b>	<b>149 213</b>	<b>185 916</b>	<b>Mineros</b>
Cobre	265 076	231 343	372 795	168 553	294 179	185 949	194 964	152 973	255 502	233 982	187 010	145 121	181 028	Cobre
Oro	9 780	6 495	0	5 000	0	0	0	0	0	0	0	0	3 000	Oro
Molibdeno	3 014	2 599	3 293	3 479	4 918	2 465	4 074	3 238	2 890	3 868	3 555	4 093	1 887	Molibdeno
Plata sin alear	294	0	0	0	0	0	0	0	0	0	0	0	0	Plata sin alear
<b>PRODUCTOS NO TRADICIONALES</b>	<b>0</b>	<b>0</b>	<b>0</b>	<b>37</b>	<b>230</b>	<b>744</b>	<b>171</b>	<b>1</b>	<b>20</b>	<b>78</b>	<b>0</b>	<b>5</b>	<b>1</b>	<b>PRODUCTOS NO TRADICIONALES</b>
<b>Agropecuario</b>	<b>0</b>	<b>0</b>	<b>0</b>	<b>37</b>	<b>190</b>	<b>676</b>	<b>169</b>	<b>1</b>	<b>20</b>	<b>72</b>	<b>0</b>	<b>0</b>	<b>0</b>	<b>Agropecuario</b>
Quinua	0	0	0	12	0	0	0	0	0	0	0	0	0	Quinua
Palta	0	0	0	0	190	676	169	0	0	0	0	0	0	Palta
Almendras y demas nuez	0	0	0	25	0	0	0	0	0	0	0	0	0	Almendras y demas nuez
Otros	0	0	0	0	0	0	0	1	20	72	0	0	0	Otros
<b>Téxtiles</b>	<b>0</b>	<b>0</b>	<b>0</b>	<b>0</b>	<b>40</b>	<b>63</b>	<b>2</b>	<b>0</b>	<b>0</b>	<b>0</b>	<b>0</b>	<b>5</b>	<b>0</b>	<b>Téxtiles</b>
Demás suéteres de pelo fino	0	0	0	0	0	0	0	0	0	0	0	3	0	Demás suéteres de pelo fino
Hilados retorcidos y cableados	0	0	0	0	40	63	0	0	0	0	0	0	0	Hilados retorcidos y cableados
Otros	0	0	0	0	0	0	2	0	0	0	0	2	0	Otros
<b>Químicos</b>	<b>0</b>	<b>0</b>	<b>0</b>	<b>0</b>	<b>0</b>	<b>0</b>	<b>0</b>	<b>0</b>	<b>0</b>	<b>0</b>	<b>0</b>	<b>0</b>	<b>1</b>	<b>Químicos</b>
Demas químicos	0	0	0	0	0	0	0	0	0	0	0	0	1	Demas químicos
<b>Metal-mecánicos</b>	<b>0</b>	<b>0</b>	<b>0</b>	<b>0</b>	<b>0</b>	<b>5</b>	<b>0</b>	<b>0</b>	<b>0</b>	<b>0</b>	<b>0</b>	<b>0</b>	<b>0</b>	<b>Metal-mecánicos</b>
<b>TOTAL EXPORTACIONES</b>	<b>278 424</b>	<b>240 783</b>	<b>376 814</b>	<b>177 133</b>	<b>299 391</b>	<b>189 216</b>	<b>199 209</b>	<b>156 212</b>	<b>258 412</b>	<b>238 056</b>	<b>190 756</b>	<b>149 410</b>	<b>186 300</b>	<b>TOTAL EXPORTACIONES</b>

1/ Cifras preliminares.

Fuente: SUNAT.

Elaboración: BCRP, Sucursal Cusco. Departamento de Estudios Económicos.



**ANEXO 6**

**MADRE DE DIOS: IMPORTACIÓN SEGÚN USO O DESTINO ECONÓMICO 1/**  
(Valor FOB en miles de US\$)

TIPO	2 017				2 018									TIPO
	SET	OCT	NOV	DIC	ENE	FEB	MAR	ABR	MAY	JUN	JUL	AGO	SET	
<b>I. Bienes de Consumo</b>	<b>764</b>	<b>647</b>	<b>619</b>	<b>1 760</b>	<b>2 868</b>	<b>3 083</b>	<b>1 844</b>	<b>893</b>	<b>1 653</b>	<b>1 282</b>	<b>1 091</b>	<b>1 178</b>	<b>674</b>	<b>I. Bienes de Consumo</b>
No duradero	764	641	619	1 756	2 868	3 083	1 844	884	1 653	1 258	1 073	1 134	658	No duradero
Duradero	0	6	0	4	0	0	0	9	0	24	18	44	16	Duradero
<b>II. Insumos</b>	<b>174</b>	<b>254</b>	<b>242</b>	<b>426</b>	<b>127</b>	<b>300</b>	<b>378</b>	<b>481</b>	<b>524</b>	<b>192</b>	<b>585</b>	<b>322</b>	<b>224</b>	<b>II. Insumos</b>
Combustibles, lubricantes y conexos	0	0	0	0	0	0	0	0	0	0	0	0	53	Combustibles, lubricantes y conexos
Materias primas para la agricultura	16	13	0	0	15	7	0	0	17	0	0	0	0	Materias primas para la agricultura
Materias primas para la industria	158	241	242	426	112	293	378	481	507	192	585	322	171	Materias primas para la industria
<b>III. Bienes de Capital</b>	<b>106</b>	<b>332</b>	<b>926</b>	<b>219</b>	<b>237</b>	<b>294</b>	<b>1 733</b>	<b>2 278</b>	<b>490</b>	<b>262</b>	<b>402</b>	<b>224</b>	<b>212</b>	<b>III. Bienes de Capital</b>
Materiales de construcción	103	202	164	75	202	253	202	191	180	167	276	212	116	Materiales de construcción
Para la agricultura	0	16	0	67	0	0	42	34	225	51	24	12	33	Para la agricultura
Para la industria	0	114	0	53	35	3	2	101	85	43	102	0	63	Para la industria
Equipos de transporte	3	0	762	24	0	38	1 487	1 952	0	1	0	0	0	Equipos de transporte
<b>TOTAL IMPORTACIONES</b>	<b>1 044</b>	<b>1 233</b>	<b>1 787</b>	<b>2 405</b>	<b>3 232</b>	<b>3 677</b>	<b>3 955</b>	<b>3 652</b>	<b>2 667</b>	<b>1 736</b>	<b>2 078</b>	<b>1 724</b>	<b>1 110</b>	<b>TOTAL IMPORTACIONES</b>

1/ Cifras preliminares.

Fuente: SUNAT.

Elaboración: BCRP, Sucursal Cusco. Departamento de Estudios Económicos.



ANEXO 7

MADRE DE DIOS: IMPORTACIÓN SEGÚN USO O DESTINO ECÓNOMICO 1/  
(Valores FOB en miles de US\$)

TIPO	2017				2018								TIPO
	SET	OCT	NOV	DIC	ENE	FEB	MAR	ABR	MAY	JUN	JUL	AGO	
<b>I. BIENES DE CONSUMO</b>	<b>764</b>	<b>647</b>	<b>619</b>	<b>1 760</b>	<b>2 868</b>	<b>3 083</b>	<b>1 844</b>	<b>893</b>	<b>1 653</b>	<b>1 282</b>	<b>1 091</b>	<b>1 178</b>	<b>674</b>
<b>Bienes de consumo no duradero</b>	<b>764</b>	<b>641</b>	<b>619</b>	<b>1 756</b>	<b>2 868</b>	<b>3 083</b>	<b>1 844</b>	<b>884</b>	<b>1 653</b>	<b>1 258</b>	<b>1 073</b>	<b>1 134</b>	<b>658</b>
Productos alimenticios primarios	190	74	175	1 331	2 651	2 622	1 108	394	1 119	513	552	399	177
Productos alimenticios elaborados	493	567	444	402	217	384	736	404	523	637	521	735	432
Otros bienes de consumo no duradero	81	0	0	23	0	77	0	86	11	109	0	0	49
<b>Bienes de consumo duradero</b>	<b>0</b>	<b>6</b>	<b>0</b>	<b>4</b>	<b>0</b>	<b>0</b>	<b>0</b>	<b>9</b>	<b>0</b>	<b>24</b>	<b>18</b>	<b>44</b>	<b>16</b>
Vehículo De Transporte Particular	0	4	0	0	0	0	0	0	0	0	0	0	0
Utensilios Domésticos	0	0	0	3	1	1	1	7	1	18	18	1	14
Obj.de adorno de uso personal, instrumento musical y otros	0	2	0	1	0	0	0	1	0	0	0	44	2
Muebles y otro equipo para el hogar	0	0	0	0	0	0	0	1	0	0	0	0	1
<b>II. INSUMOS</b>	<b>174</b>	<b>254</b>	<b>242</b>	<b>426</b>	<b>127</b>	<b>300</b>	<b>378</b>	<b>481</b>	<b>524</b>	<b>192</b>	<b>585</b>	<b>322</b>	<b>224</b>
<b>Combustibles, lubricantes y productos conexos</b>	<b>0</b>	<b>0</b>	<b>0</b>	<b>0</b>	<b>0</b>	<b>0</b>	<b>0</b>	<b>0</b>	<b>0</b>	<b>0</b>	<b>0</b>	<b>0</b>	<b>53</b>
Lubricantes	0	0	0	0	0	0	0	0	0	0	0	0	53
<b>Materias primas y productos intermedios para la agricultura</b>	<b>16</b>	<b>13</b>	<b>0</b>	<b>0</b>	<b>15</b>	<b>7</b>	<b>0</b>	<b>0</b>	<b>17</b>	<b>0</b>	<b>0</b>	<b>0</b>	<b>0</b>
Alimentos para animales elaborados	16	13	0	0	15	7	0	0	17	0	0	0	0
<b>Materias primas y productos intermedios para la industria</b>	<b>158</b>	<b>241</b>	<b>242</b>	<b>426</b>	<b>112</b>	<b>293</b>	<b>378</b>	<b>481</b>	<b>507</b>	<b>192</b>	<b>585</b>	<b>322</b>	<b>171</b>
Productos alimenticios primarios	5	5	34	31	33	37	6	95	0	0	12	24	45
Productos alimenticios semielaborados	19	0	0	24	0	0	25	0	19	0	19	21	0
Productos agropecuarios no alimenticios semielaborados	0	80	90	44	54	16	14	0	189	45	18	0	124
Productos agropecuarios no alimenticios elaborados	32	18	26	15	23	0	40	43	44	22	44	90	0
Productos mineros elaborados	90	109	92	312	2	218	293	339	255	105	493	139	2
Productos químico - farmacéuticos primarios	13	29	0	0	0	22	0	4	0	20	0	31	0
<b>III. BIENES DE CAPITAL</b>	<b>106</b>	<b>332</b>	<b>926</b>	<b>219</b>	<b>237</b>	<b>294</b>	<b>1 733</b>	<b>2 278</b>	<b>490</b>	<b>262</b>	<b>402</b>	<b>224</b>	<b>212</b>
<b>Materiales de construcción</b>	<b>103</b>	<b>202</b>	<b>164</b>	<b>75</b>	<b>202</b>	<b>253</b>	<b>202</b>	<b>191</b>	<b>180</b>	<b>167</b>	<b>276</b>	<b>212</b>	<b>116</b>
Materiales de construcción - elaborados	103	202	164	75	202	253	202	191	180	167	276	212	116
<b>Bienes de capital para la agricultura</b>	<b>0</b>	<b>16</b>	<b>0</b>	<b>67</b>	<b>0</b>	<b>0</b>	<b>42</b>	<b>34</b>	<b>225</b>	<b>51</b>	<b>24</b>	<b>12</b>	<b>33</b>
Bienes de capital para la agricultura-maquinas y herramientas	0	16	0	67	0	0	42	34	225	51	24	12	33
<b>Bienes de capital para la industria</b>	<b>0</b>	<b>114</b>	<b>0</b>	<b>53</b>	<b>35</b>	<b>3</b>	<b>2 101</b>	<b>85</b>	<b>43</b>	<b>102</b>	<b>0</b>	<b>63</b>	<b>63</b>
Bienes de capital para la industria-herramientas	0	0	0	28	0	0	0	34	0	42	83	0	50
Bienes de capital para la industria-maquinas y aparatos de ofic. serv. y científicos	0	0	0	1	0	0	0	3	0	2	17	0	4
Bienes de capital para la industria-otro equipo fijo	0	105	0	20	35	3	2 59	85	0	0	0	0	8
Bienes de capital para la industria-partes y accesorios de maquinaria industrial	0	9	0	4	0	0	0	6	0	0	2	0	0
<b>Equipos de transporte</b>	<b>3</b>	<b>0</b>	<b>762</b>	<b>24</b>	<b>0</b>	<b>38</b>	<b>1 487</b>	<b>1 952</b>	<b>0</b>	<b>1</b>	<b>0</b>	<b>0</b>	<b>0</b>
Equipos de transporte-equipos rodantes de transporte	0	0	762	0	0	38	1 487	1 952	0	1	0	0	0
Equipos de transporte-partes y accesorios de equipo de transporte	3	0	0	24	0	0	0	0	0	0	0	0	0
<b>TOTAL IMPORTACIONES</b>	<b>1 044</b>	<b>1 233</b>	<b>1 787</b>	<b>2 405</b>	<b>3 232</b>	<b>3 677</b>	<b>3 955</b>	<b>3 652</b>	<b>2 667</b>	<b>1 736</b>	<b>2 078</b>	<b>1 724</b>	<b>1 110</b>

1/ Cifras preliminares.

Fuente: SUNAT.

Elaboración: BCRP, Sucursal Cusco, Departamento de Estudios Económicos.



**ANEXO 8**

**MADRE DE DIOS: CRÉDITO 1/ 2/**  
(Saldos en millones de Soles)

ENTIDADES FINANCIERAS	2017				2018									ENTIDADES FINANCIERAS
	SET	OCT	NOV	DIC	ENE	FEB	MAR	ABR	MAY	JUN	JUL	AGO	SET	
<b>I. BANCO DE LA NACION</b>	35	35	35	36	36	36	36	37	37	38	38	38	39	<b>I. BANCO DE LA NACION</b>
<b>II. AGROBANCO</b>	6	6	5	5	5	5	5	4	4	4	4	4	4	<b>II. AGROBANCO</b>
<b>III. BANCA MÚLTIPLE</b>	193	194	195	196	195	197	200	205	210	214	217	215	221	<b>III. BANCA MÚLTIPLE</b>
<b>IV. INSTITUCIONES NO BANCARIAS</b>	341	347	354	361	363	366	370	374	379	384	391	396	402	<b>IV. INSTITUCIONES NO BANCARIAS</b>
Financieras	50	50	51	53	53	53	55	56	58	58	59	60	60	Financieras
Cajas Municipales	291	297	302	308	310	312	315	318	322	325	331	336	341	Cajas Municipales
Cajas Rurales	0	0	0	0	0	0	0	0	0	0	0	0	0	Cajas Rurales
Edpymes	0	0	0	0	0	0	0	0	0	0	0	0	0	Edpymes
<b>TOTAL</b>	<b>574</b>	<b>582</b>	<b>589</b>	<b>599</b>	<b>599</b>	<b>604</b>	<b>611</b>	<b>620</b>	<b>631</b>	<b>640</b>	<b>649</b>	<b>653</b>	<b>665</b>	<b>TOTAL</b>
<b>En M/N</b>	<b>568</b>	<b>577</b>	<b>584</b>	<b>594</b>	<b>593</b>	<b>597</b>	<b>605</b>	<b>614</b>	<b>624</b>	<b>634</b>	<b>644</b>	<b>648</b>	<b>661</b>	<b>En M/N</b>
<b>En M/E</b>	<b>6</b>	<b>6</b>	<b>5</b>	<b>5</b>	<b>6</b>	<b>7</b>	<b>6</b>	<b>6</b>	<b>6</b>	<b>6</b>	<b>5</b>	<b>5</b>	<b>4</b>	<b>En M/E</b>

1/ Cifras Preliminares.

2/ La suma de las partes difiere en algunos casos por la presentación de números enteros.

Fuente: SBS.

Elaboración: BCRP, Sucursal Cusco. Departamento de Estudios Económicos.



**ANEXO 9**

**MADRE DE DIOS: CARTERA PESADA 1/**

(En porcentajes)

ENTIDADES FINANCIERAS						2018								ENTIDADES FINANCIERAS
	AGO	SET	OCT	NOV	DIC	ENE	FEB	MAR	ABR	MAY	JUN	JUL	AGO	
I. BANCO DE LA NACIÓN	2,4	2,5	2,3	2,5	2,4	2,4	2,5	2,5	2,6	2,6	2,6	2,6	2,6	I. BANCO DE LA NACIÓN
II. AGROBANCO	18,6	22,1	18,8	18,8	18,3	19,9	19,6	25,1	30,4	30,7	32,2	38,1	40,2	II. AGROBANCO
III. BANCA MÚLTIPLE	7,5	7,5	6,7	6,9	5,2	5,4	5,0	5,0	4,8	4,9	4,9	5,1	4,9	III. BANCA MÚLTIPLE
IV. INSTITUCIONES NO BANCARIAS	6,0	5,6	5,5	4,8	4,7	4,7	4,6	4,2	4,5	4,4	4,0	4,0	4,0	IV. INSTITUCIONES NO BANCARIAS
Cajas Municipales	6,2	5,8	5,6	4,9	4,6	4,8	4,6	4,2	4,5	4,6	4,1	4,1	4,0	Cajas Municipales
Financieras	4,8	4,5	4,6	4,4	4,7	4,3	4,5	4,4	4,3	3,5	3,4	3,5	3,8	Financieras
<b>TOTAL</b>	<b>6,4</b>	<b>6,2</b>	<b>5,8</b>	<b>5,5</b>	<b>4,8</b>	<b>4,9</b>	<b>4,7</b>	<b>4,5</b>	<b>4,7</b>	<b>4,7</b>	<b>4,4</b>	<b>4,5</b>	<b>4,4</b>	<b>TOTAL</b>

1/ Cifras Preliminares.

Fuente: SBS.

Elaboración: BCRP, Sucursal Cusco. Departamento de Estudios Económicos.

ANEXO 10

MADRE DE DIOS: DEPÓSITOS 1/

(Saldos en millones de Soles)

INSTITUCIONES	2017				2018									INSTITUCIONES
	SET	OCT	NOV	DIC	ENE	FEB	MAR	ABR	MAY	JUN	JUL	AGO	SET	
<b>I. EMPRESAS BANCARIAS 2/</b>	<b>204</b>	<b>205</b>	<b>204</b>	<b>216</b>	<b>217</b>	<b>214</b>	<b>209</b>	<b>213</b>	<b>224</b>	<b>219</b>	<b>229</b>	<b>229</b>	<b>229</b>	<b>I. EMPRESAS BANCARIAS 2/</b>
Depósitos a la vista	74	70	65	69	73	71	68	68	72	67	68	71	72	Depósitos a la vista
En m/n	62	57	53	58	59	58	54	55	60	55	55	58	61	En m/n
En m/e	12	13	11	11	13	13	14	12	13	12	13	12	11	En m/e
Depósitos de ahorro	102	109	111	120	117	116	114	119	123	125	133	130	129	Depósitos de ahorro
En m/n	86	91	93	101	98	97	94	98	101	102	112	109	107	En m/n
En m/e	16	18	18	19	20	20	20	21	22	22	21	20	22	En m/e
Depósitos a plazo	28	27	28	28	27	27	27	27	29	28	28	28	28	Depósitos a plazo
En m/n	25	24	26	25	25	25	24	24	26	26	26	26	26	En m/n
En m/e	3	3	3	3	3	3	3	3	3	2	2	2	2	En m/e
<b>II. INSTITUCIONES NO BANCARIAS</b>	<b>116</b>	<b>120</b>	<b>122</b>	<b>121</b>	<b>123</b>	<b>125</b>	<b>124</b>	<b>126</b>	<b>130</b>	<b>129</b>	<b>135</b>	<b>133</b>	<b>137</b>	<b>II. INSTITUCIONES NO BANCARIAS</b>
Depósitos a la vista	0	0	0	0	0	0	0	0	0	0	0	0	0	Depósitos a la vista
En m/n	0	0	0	0	0	0	0	0	0	0	0	0	0	En m/n
En m/e	0	0	0	0	0	0	0	0	0	0	0	0	0	En m/e
Depósitos de ahorro	68	72	72	71	73	74	73	74	77	74	81	78	82	Depósitos de ahorro
En m/n	66	69	70	69	71	71	70	72	75	72	79	75	79	En m/n
En m/e	2	2	2	2	2	2	2	2	2	2	2	2	3	En m/e
Depósitos a plazo	48	48	50	50	50	51	52	51	53	54	55	55	55	Depósitos a plazo
En m/n	46	46	48	48	48	49	50	49	51	52	52	53	53	En m/n
En m/e	2	2	2	2	2	2	2	2	2	2	2	2	2	En m/e
<b>III. TOTAL</b>	<b>320</b>	<b>325</b>	<b>326</b>	<b>337</b>	<b>341</b>	<b>339</b>	<b>333</b>	<b>339</b>	<b>354</b>	<b>348</b>	<b>364</b>	<b>362</b>	<b>366</b>	<b>III. TOTAL</b>
Depósitos a la vista	74	70	65	69	73	71	68	68	72	67	68	71	72	Depósitos a la vista
En m/n	62	57	53	58	59	58	54	56	60	55	55	58	61	En m/n
En m/e	12	13	11	11	13	13	14	12	13	12	13	12	11	En m/e
Depósitos de ahorro	170	181	183	191	190	190	187	193	200	199	214	208	211	Depósitos de ahorro
En m/n	152	160	163	170	168	168	164	170	176	174	190	185	186	En m/n
En m/e	18	20	20	21	22	22	22	23	24	25	23	23	24	En m/e
Depósitos a plazo	75	75	78	78	77	78	79	78	82	82	82	84	83	Depósitos a plazo
En m/n	70	70	73	73	73	73	74	73	77	78	78	79	79	En m/n
En m/e	5	5	5	5	5	5	5	5	5	4	4	4	4	En m/e

1/ Cifras Preliminares.

2/ Banca Múltiple y Banco de la Nación.

Fuente: SBS.

Elaboración: BCRP, Sucursal Cusco. Departamento de Estudios Económicos.



**ANEXO 11**

**MADRE DE DIOS: INGRESOS CORRIENTES DEL GOBIERNO CENTRAL 1/**  
(Millones de soles)

INGRESOS	2017				2018								INGRESOS	
	SET	OCT	NOV	DIC	ENE	FEB	MAR	ABR	MAY	JUN	JUL	AGO		SET
<b>I. INGRESOS TRIBUTARIOS</b>	7	7	7	7	7	7	7	9	8	6	7	7	7	<b>I. INGRESOS TRIBUTARIOS</b>
<b>1. Impuestos a los ingresos</b>	4	4	5	4	5	4	5	5	4	4	4	4	4	<b>1. Impuestos a los ingresos</b>
- Personas Naturales	1	1	1	1	1	1	1	1	1	1	1	1	1	- Personas Naturales
- Personas Jurídicas	4	4	4	3	3	3	3	3	3	3	3	3	3	- Personas Jurídicas
- Regularización	0	0	0	0	0	0	1	2	1	0	0	0	0	- Regularización
<b>2. Impuestos a la importación</b>	0	0	0	0	0	0	0	0	0	0	0	0	0	<b>2. Impuestos a la importación</b>
<b>3. Impuesto General a las Ventas</b>	2	1	1	1	1	1	1	2	3	1	1	2	2	<b>3. Impuesto General a las Ventas</b>
- Operaciones Internas	2	1	1	1	1	1	1	1	1	1	1	2	2	- Operaciones Internas
- Operaciones Externas	0	0	0	1	0	0	0	1	1	0	0	0	0	- Operaciones Externas
<b>4. Impuesto Selectivo al Consumo</b>	0	0	0	0		0		0	0	0	0		0	<b>4. Impuesto Selectivo al Consumo</b>
<b>5. Otros Ingresos tributarios</b>	1	1	1	1	1	1	1	2	1	1	1	1	2	<b>5. Otros Ingresos tributarios</b>
<b>II. INGRESOS NO TRIBUTARIOS</b>	0	0	0	0	0	0	0	0	0	0	0	0	0	<b>II. INGRESOS NO TRIBUTARIOS</b>
<b>INGRESOS CORRIENTES (I+II)</b>	7	7	7	7	7	7	7	10	8	6	7	7	7	<b>INGRESOS CORRIENTES (I+II)</b>

1/ Debido al redondeo de los datos parciales, los totales pueden diferir de la suma de las partes.

Fuente: SUNAT.

Elaboración: BCRP, Sucursal Cusco. Departamento de Estudios Económicos.





**ANEXO 12**

**MADRE DE DIOS: EJECUCIÓN DEL PRESUPUESTO DE GASTOS DEL GOBIERNO NACIONAL 1/ 2/**  
(Millones de Soles)

TIPO	2017				2018									TIPO
	SET	OCT	NOV	DIC	ENE	FEB	MAR	ABR	MAY	JUN	JUL	AGO	SET	
<b>GASTOS NO FINANCIEROS</b>	<b>22</b>	<b>132</b>	<b>22</b>	<b>42</b>	<b>23</b>	<b>16</b>	<b>16</b>	<b>129</b>	<b>17</b>	<b>18</b>	<b>34</b>	<b>16</b>	<b>23</b>	<b>GASTOS NO FINANCIEROS</b>
<b>A. GASTOS CORRIENTES</b>	<b>15</b>	<b>22</b>	<b>13</b>	<b>25</b>	<b>23</b>	<b>12</b>	<b>12</b>	<b>25</b>	<b>13</b>	<b>14</b>	<b>29</b>	<b>12</b>	<b>19</b>	<b>A. GASTOS CORRIENTES</b>
1. Remuneraciones	5	5	5	6	6	6	7	6	6	6	6	6	5	1. Remuneraciones
2. Bienes y servicios	9	14	5	16	13	3	4	15	5	6	16	5	5	2. Bienes y servicios
3. Transferencias	0	2	2	3	4	3	0	4	2	2	7	2	9	3. Transferencias
<b>B. GASTO DE CAPITAL</b>	<b>7</b>	<b>110</b>	<b>9</b>	<b>17</b>	<b>0</b>	<b>3</b>	<b>5</b>	<b>104</b>	<b>4</b>	<b>5</b>	<b>4</b>	<b>4</b>	<b>4</b>	<b>B. GASTO DE CAPITAL</b>
1. Formación bruta de capital	7	109	9	17	0	3	5	104	4	4	4	4	4	1. Formación bruta de capital
2. Otros gastos de capital	0	1	0	0	0	0	0	0	0	0	0	0	0	2. Otros gastos de capital

1/ Información actualizada al 30 de setiembre de 2018.

2/ Debido al redondeo de los datos parciales y los totales, pueden diferir de la suma de las partes.

Fuente: MEF.

Elaboración: BCRP, Sucursal Cusco. Departamento de Estudios Económicos.



**ANEXO 13**

**MADRE DE DIOS: EJECUCIÓN DEL PRESUPUESTO DE GASTOS DEL GOBIERNO REGIONAL 1/ 2/**

(Millones de Soles)

TIPO	2017				2018									TIPO
	SET	OCT	NOV	DIC	ENE	FEB	MAR	ABR	MAY	JUN	JUL	AGO	SET	
<b>GASTOS NO FINANCIEROS</b>	<b>31</b>	<b>32</b>	<b>30</b>	<b>74</b>	<b>23</b>	<b>20</b>	<b>22</b>	<b>26</b>	<b>27</b>	<b>28</b>	<b>34</b>	<b>31</b>	<b>27</b>	<b>GASTOS NO FINANCIEROS</b>
<b>A. GASTOS CORRIENTES</b>	<b>16</b>	<b>20</b>	<b>19</b>	<b>34</b>	<b>21</b>	<b>15</b>	<b>15</b>	<b>17</b>	<b>17</b>	<b>17</b>	<b>23</b>	<b>18</b>	<b>17</b>	<b>A. GASTOS CORRIENTES</b>
1. Remuneraciones	11	13	12	15	17	11	10	11	11	12	13	12	11	1. Remuneraciones
2. Bienes y servicios	4	7	5	16	3	4	4	5	5	4	5	5	5	2. Bienes y servicios
3. Transferencias	1	0	1	3	0	1	1	1	0	1	5	1	1	3. Transferencias
<b>B. GASTO DE CAPITAL</b>	<b>14</b>	<b>11</b>	<b>12</b>	<b>40</b>	<b>2</b>	<b>5</b>	<b>7</b>	<b>9</b>	<b>10</b>	<b>11</b>	<b>11</b>	<b>13</b>	<b>9</b>	<b>B. GASTO DE CAPITAL</b>
1. Formación bruta de capital	14	11	12	40	2	5	7	9	10	10	11	13	9	1. Formación bruta de capital
2. Otros gastos de capital	0	0	0	0	0	0	0	0	0	1	0	0	0	2. Otros gastos de capital

1/ Información actualizada al 30 de setiembre de 2018.

2/ Debido al redondeo de los datos parciales y los totales, pueden diferir de la suma de las partes.

Fuente: MEF.

Elaboración: BCRP, Sucursal Cusco. Departamento de Estudios Económicos.

**ANEXO 14**

**MADRE DE DIOS: EJECUCIÓN DEL PRESUPUESTO DE GASTOS DE LOS GOBIERNO LOCALES 1/ 2/**  
(Millones de Soles)

TIPO	2017				2018									TIPO
	SET	OCT	NOV	DIC	ENE	FEB	MAR	ABR	MAY	JUN	JUL	AGO	SET	
<b>GASTOS NO FINANCIEROS</b>	<b>9</b>	<b>8</b>	<b>7</b>	<b>16</b>	<b>3</b>	<b>5</b>	<b>9</b>	<b>7</b>	<b>7</b>	<b>8</b>	<b>9</b>	<b>5</b>	<b>7</b>	<b>GASTOS NO FINANCIEROS</b>
<b>A. GASTOS CORRIENTES</b>	<b>4</b>	<b>4</b>	<b>4</b>	<b>7</b>	<b>1</b>	<b>3</b>	<b>3</b>	<b>3</b>	<b>4</b>	<b>3</b>	<b>4</b>	<b>4</b>	<b>3</b>	<b>A. GASTOS CORRIENTES</b>
1. Remuneraciones	1	1	1	1	1	1	1	1	1	1	1	1	1	1. Remuneraciones
2. Bienes y servicios	3	2	2	5	1	2	2	2	2	2	3	2	2	2. Bienes y servicios
3. Transferencias	0	0	0	1	0	0	0	0	0	0	0	0	0	3. Transferencias
<b>B. GASTO DE CAPITAL</b>	<b>5</b>	<b>4</b>	<b>3</b>	<b>9</b>	<b>2</b>	<b>2</b>	<b>5</b>	<b>3</b>	<b>3</b>	<b>5</b>	<b>5</b>	<b>1</b>	<b>3</b>	<b>B. GASTO DE CAPITAL</b>
1. Formación bruta de capital	5	4	3	9	2	2	5	3	3	5	5	1	3	1. Formación bruta de capital
2. Otros gastos de capital	0	0	0	0	0	0	0	0	0	0	0	0	0	2. Otros gastos de capital

1/ Información actualizada al 30 de setiembre de 2018.

2/ Debido al redondeo de los datos parciales y los totales, pueden diferir de la suma de las partes.

Fuente: MEF.

Elaboración: BCRP, Sucursal Cusco. Departamento de Estudios Económicos.

