

BANCO CENTRAL DE RESERVA DEL PERÚ
SUCURSAL CUSCO



**MADRE DE DIOS: Síntesis de Actividad Económica
Junio 2018¹**

Departamento de Estudios Económicos

¹ En la elaboración del presente informe participaron Víctor Chique, José Apaza y Juniors Sánchez.

ÍNDICE

	<i>Página</i>
RESUMEN EJECUTIVO	3
I. ACTIVIDAD PRODUCTIVA	5
1. Actividad Primaria	5
1.1 Sector agropecuario	5
1.2 Sector pesca	6
1.3 Sector minería	7
2. Otros indicadores sectoriales	8
2.1 Arribos a los establecimientos de hospedaje	8
II. ASPECTOS LABORALES	9
1. Empleo	9
III. SECTOR EXTERNO	10
1. Exportaciones	10
2. Importaciones	11
IV. CRÉDITO Y DEPÓSITOS	12
1. Crédito	12
2. Depósitos	13
V. EJECUCIÓN DEL PRESUPUESTO DE GASTOS DEL GOBIERNO GENERAL	15
1. Gasto No Financiero	15
2. El Gasto Corriente	15
3. Gasto de Capital	15
VI. ENCUESTA DE PERCEPCIÓN REGIONAL	18
VII. ANEXOS	21



RESUMEN EJECUTIVO

Principales hechos de importancia

- La actividad **pesquera** y **agropecuaria** crecieron 33,5 y 8,9 por ciento interanual en junio, respectivamente. Sin embargo, la **actividad minera** se redujo 24,4 por ciento.
- Con relación a los **otros indicadores** de la actividad económica, el saldo de **crédito** y la **inversión pública** crecieron 16,1 y 77,0 por ciento, respectivamente. Asimismo, el **empleo** formal aumentó 11,7 por ciento.

Actividad Primaria

- En junio, el **sector agropecuario** se expandió 8,9 por ciento interanual, asociado principalmente al crecimiento de los subsectores agrícola (9,8 por ciento) y pecuario (7,6 por ciento). En el primer semestre, la producción agropecuaria registró una expansión de 11,0 por ciento, frente a similar periodo de 2017.
- El **sector pesca** creció 33,5 por ciento en junio, debido al mayor desembarque de yahuarachi, zúngaro y a la notable mayor producción de paco en las piscigranjas. Asimismo, en el acumulado hasta junio, se registró un incremento de 5,8 por ciento, frente a similar periodo de 2017, consecuencia de la mayor captura de yahuarachi, zúngaro y la mayor producción de paco.
- La **actividad minera** se redujo 24,4 por ciento en junio, explicado por la menor extracción de oro. En el primer semestre de 2018, la producción de oro se redujo 25,7 por ciento con respecto a similar periodo del año anterior.

Otros Indicadores de Actividad Económica

- El **empleo** formal en las empresas de más de 10 trabajadores, en la ciudad de Puerto Maldonado, se expandió 11,7 por ciento interanual. En el primer semestre, el empleo formal creció 7,0 por ciento, respecto a similar periodo de 2017.
- El **crédito** (S/ 640 millones) se incrementó en 16,1 por ciento, en términos nominales, respecto al saldo de junio del año 2017, asociado al incremento del crédito otorgado a la banca múltiple (18,1 por ciento) y a las instituciones no bancarias (16,1 por ciento). Por tipo de moneda, en moneda nacional se expandió 16,2 por ciento; no obstante, en moneda extranjera disminuyó 5,0 por ciento.
- La **inversión pública** (S/ 19 millones) registró un crecimiento de 77,0 por ciento en términos reales, por las mayores inversiones hechas en los tres niveles de gobierno, destacando que; en el Gobierno nacional, regional y Gobiernos locales resaltó el sector educación. Asimismo, en el primer semestre de 2018, la inversión pública (S/ 184 millones) aumentó 20,9 por ciento con respecto a similar periodo de 2017.

CUADRO N° 1
OTROS INDICADORES DE ACTIVIDAD ECONÓMICA
 (Variación % respecto a similar mes del año anterior)

	Ene.18	Feb.18	Mar.18	Abr.18	May.18	Jun.18
Arribos a los establecimientos de hospedaje	↑ 13,4	↑ 5,8	↑ 6,7	↑ 0,4	↑ 0,5	↑ 13,9
Empleo formal urbano 1/	↓ -3,0	↑ 2,4	↑ 8,1	↑ 12,5	↑ 9,0	↑ 11,7
Crédito total 2/	↑ 13,1	↑ 13,1	↑ 12,9	↑ 13,8	↑ 14,8	↑ 16,1
Inversión Pública 3/	↑ 2,0	↑ 19,3	↑ 50,6	↑ 7,8	↑ 77,0	↑ 77,0

1/ En empresas de 10 a más trabajadores situadas en la ciudad de Puerto Maldonado.

2/ En términos nominales.

3/ En términos reales.

Fuentes: BCRP - Sucursal Cusco, MINCETUR, SBS y MEF.

I. ACTIVIDAD PRODUCTIVA

1. Actividad Primaria

1.1 Sector agropecuario

- La actividad agropecuaria creció 8,9 por ciento interanual en junio, debido al crecimiento de los subsectores agrícola (9,8 por ciento) y pecuario (7,6 por ciento). Del mismo modo, se registró una variación positiva entre enero y junio de 11,0 por ciento frente a similar periodo de 2017.
- La expansión del subsector agrícola (9,8 por ciento) se debió a la mayor producción orientada al mercado interno (11,4 por ciento), y al mercado externo y agroindustrial (0,2 por ciento). En el primer grupo, destacó la mayor producción de papaya (16,0 por ciento) y brachiaria (10,8 por ciento); asimismo, en el segundo grupo, la mayor producción de caña de azúcar (28,7 por ciento) y maíz amarillo duro (1,9 por ciento). Entre enero y junio, el subsector registró un crecimiento de 10,6 por ciento en comparación al mismo periodo de 2017, debido principalmente a la mayor producción de maíz amarillo duro (20,2 por ciento) y brachiaria (9,1 por ciento).
- El incremento del subsector pecuario (7,6 por ciento) fue resultado de la mayor producción de huevo (92,3 por ciento) y carne de porcino (14,7 por ciento) en mayor proporción. Así también, el primer semestre del año registró un nivel superior en 11,8 por ciento, comparado con el mismo periodo del año previo, como consecuencia de la mayor producción de huevo (39,8 por ciento) y carne de porcino (36,4 por ciento).

CUADRO N° 2
SECTOR AGROPECUARIO 1/
(Miles de Toneladas)

Subsectores	Estructura Porcentual 2016 2/	Junio				Enero - Junio			
		2017	2018	Var.%	Contribución al crecimiento 3/	2017	2018	Var.%	Contribución al crecimiento 3/
AGRICOLA	55,7			9,8	5,7			10,6	6,7
Orientada al mercado externo y agroindustria 2/	8,1			0,2	0,0			17,9	2,9
Caña de azúcar	0,1	0,1	0,1	28,7	0,0	0,6	0,7	16,6	0,0
Maíz amarillo duro	6,0	0,3	0,3	1,9	0,0	14,1	17,0	20,2	2,7
Cacao	1,4	0,1	0,1	0,0	0,0	0,4	0,5	8,6	0,3
Achiote	0,0	0,0	0,0	-100,0	0,0	0,0	0,0	-100,0	0,0
Café	0,1	0,0	0,0	-	-	0,0	0,0	7,1	0,0
Mango	0,1	0,0	0,0	-	-	0,0	0,0	-	-
Palta	0,5	0,0	0,0	-	-	0,0	0,0	-	-
Orientada al mercado interno 2/	47,6			11,4	5,7			8,0	3,7
Brachiaria	20,8	63,9	70,7	10,8	2,2	378,6	412,9	9,1	1,7
Papaya	10,1	4,3	5,0	16,0	1,8	23,6	25,1	6,2	0,6
Plátano	5,8	2,4	2,6	6,1	0,5	12,4	13,2	6,6	0,4
Copoazú	0,6	0,0	0,0	57,1	0,2	0,5	0,5	2,3	0,0
Naranja	0,3	0,2	0,2	30,2	0,2	0,5	0,7	35,5	0,1
Piña	1,0	0,4	0,4	16,0	0,2	1,8	2,1	13,5	0,1
Yuca	2,9	1,3	1,3	-0,6	0,0	6,5	6,8	4,3	0,1
Frijol grano seco	0,5	0,1	0,0	-75,0	-1,1	0,1	0,0	-75,0	-0,2
PECUARIO	44,3			7,6	3,2			11,8	4,3
Huevo	6,7	0,2	0,3	92,3	4,7	1,4	1,9	39,8	2,3
Carne de porcino 4/	2,5	0,1	0,1	14,7	0,4	0,4	0,5	36,4	0,7
Leche	1,3	0,1	0,1	7,6	0,1	0,8	0,8	-3,4	0,0
Carne de ovino 4/	0,1	0,0	0,0	0,0	0,0	0,0	0,0	-5,0	0,0
Carne de vacuno 4/	9,5	0,2	0,2	-1,6	-0,1	1,2	1,1	-7,1	-0,5
Carne de ave 4/	24,2	0,7	0,7	-7,2	-1,8	3,9	4,2	9,0	1,9
SECTOR AGROPECUARIO	100,0			8,9	8,9			11,0	11,0

1/ Cifras preliminares.

2/ Estimado a precios del 2007.

3/ En base a la estructura de similar periodo de 2017.

4/ Peso neto.

Fuente: MINAGRI.

Elaboración: BCRP, Sucursal Cusco. Departamento de Estudios Económicos.



- Hasta junio, el avance de las siembras de la actual campaña agrícola (2017/2018), se instalaron un total de 15 131 hectáreas, superficie menor en 7,9 por ciento con respecto a similar periodo de la campaña anterior, debido a la menor siembra de cultivos permanentes como cacao (-66,7 por ciento), papaya (-37,2 por ciento) y plátano (-1,4 por ciento); y cultivos transitorios como frijol (-51,2 por ciento), yuca (-22,7 por ciento) y arroz (-4,6 por ciento).

CUADRO N° 3
SUPERFICIE SEMBRADA 1/
(Hectáreas)

	Campaña agrícola 2/		Variación	
	2016/2017	2017/2018	Absoluta	Porcentual
CULTIVOS TRANSITORIOS	10 025	9 948	- 77	-0,8
Yuca	1 199	927	- 272	-22,7
Frijol	365	178	- 187	-51,2
Arroz	2 415	2 305	- 110	-4,6
Lechuga	1	1	0	0,0
Pepinillo	7	7	0	0,0
Soya	0	0	0	-
Camote	41	46	5	12,2
Uncucha	47	65	18	38,3
Sandía	23	35	12	52,2
Maíz choclo	0	21	21	-
Maíz amarillo	5 914	6 349	435	7,4
Otros	13	14	1	7,7
CULTIVOS PERMANENTES	6 396	5 183	-1 213	-19,0
Cacao	1 885	627	-1 258	-66,7
Papaya	886	556	- 330	-37,2
Plátano	1 330	1 312	- 18	-1,4
Pasto Brachiaria	1 942	2 432	490	25,2
Otros	353	256	- 97	-27,5
Total	16 421	15 131	-1 290	-7,9

1/ Cifras preliminares.

2/ En agosto 2017 - junio 2018.

Fuente: MINAGRI.

Elaboración: BCRP, Sucursal Cusco. Departamento de Estudios Económicos.

1.2 Sector pesca

- En junio, la actividad pesquera se incrementó en 33,5 por ciento interanual, debido al mayor desembarque de yahuarachi (206,9 por ciento), zúngaro (93,2 por ciento) y a la notable mayor producción de paco (6775,5 por ciento) en las piscigranjas.
- En cambio, en el acumulado hasta junio, el sector pesca creció 5,8 por ciento, respecto a similar periodo de 2017, ya que se registró la mayor captura de yahuarachi (43,9 por ciento), zúngaro (28,6 por ciento) y la mayor producción de paco (11,1 por ciento).

CUADRO N° 4
SECTOR PESCA 1/
(En toneladas)

Subsectores	Junio			Enero - Junio		
	2017	2018	Var. %	2017	2018	Var. %
Consumo Humano Directo						
Fresco	33	43	29,4	208	218	4,8
SECTOR PESCA 2/			33,5			5,8

1/ Cifras preliminares.

2/ A precios de 2007.

Fuente: PRODUCE.

Elaboración: BCRP, Sucursal Cusco. Departamento de Estudios Económicos.

1.3 Sector minería

- En junio, la actividad minera reportó un menor volumen en 24,4 por ciento interanual, con este resultado el sector mostró caídas por decimoctavo mes consecutivo, debido a las interdicciones en la zona. Así también, entre enero y junio, la producción minera descendió 25,7 por ciento por la menor extracción de oro.

**CUADRO N° 5
SECTOR MINERÍA 1/**

Mineral	Estructura Porcentual 2016 2/	Junio				Enero - Junio			
		2017	2018	Var.%	Contribución 3/	2017	2018	Var.%	Contribución 3/
Oro (Onzas troy)	100,0	35 651	26 947	-24,4	-24,4	218 775	162 636	-25,7	-25,7
SECTOR MINERÍA 2/	100,0			-24,4	-24,4			-25,7	-25,7

1/ Cifras preliminares.

2/ Estimado a precios de 2007.

3/ En base a la estructura de similar periodo de 2017.

Fuente: Ministerio de Energía y Minas (MINEM).

Elaboración: BCRP, Sucursal Cusco. Departamento de Estudios Económicos.

**GRÁFICO N° 1
EVOLUCIÓN DE LA PRODUCCIÓN MINERA**
(Variación % real respecto al similar periodo del año anterior)

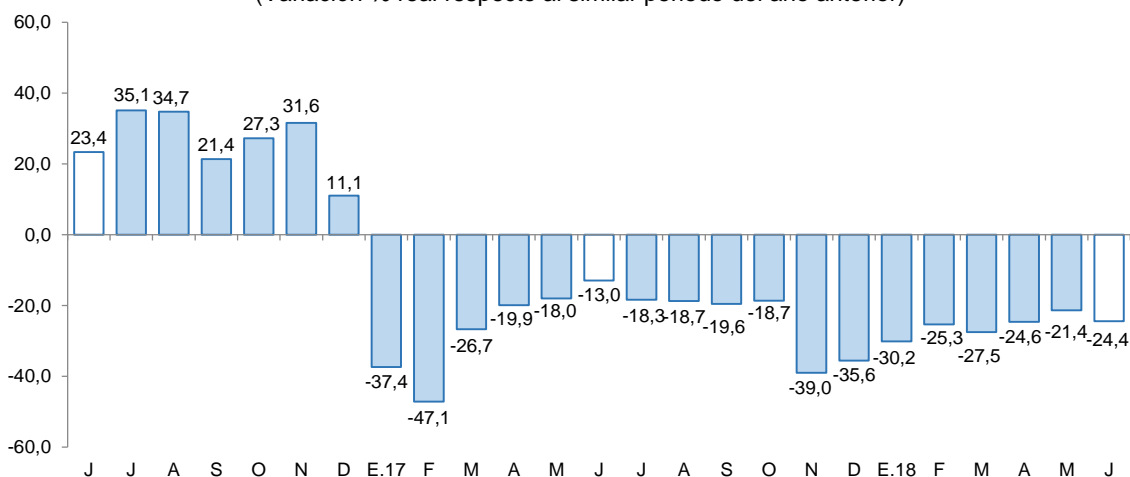

Fuente: MINEM.

Elaboración; BCRP, Sucursal Cusco, Departamento de Estudios Económicos.

- El precio promedio del oro (US\$/oz.tr. 1 281,6) decreció 1,6 puntos porcentuales con respecto al mes anterior (US\$/oz.tr. 1 303,0).

2. Otros indicadores sectoriales

2.1 Arribos a los establecimientos de hospedaje

- El arribo de turistas a los establecimientos de hospedaje de Madre de Dios alcanzó 40 523 personas en junio, mayor en 13,9 por ciento con respecto a similar periodo de 2017. Se observó un incremento de 44,7 y 5,2 por ciento en los arribos de turistas extranjeros y nacionales, respectivamente. Durante el primer semestre, los arribos a la región se incrementaron en 6,6 por ciento interanual.
- Por procedencia, en turistas extranjeros, la expansión fue explicada por las mayores visitas provenientes de España (105,2 por ciento), Alemania (89,2 por ciento), Canadá (63,6 por ciento) y Estados Unidos (27,4 por ciento). Del mismo modo, el incremento de visitantes nacionales se debió al mayor flujo procedente de Arequipa (29,0 por ciento), Puno (18,5 por ciento), Cusco (8,5 por ciento) y Lima (2,1 por ciento), entre los principales.

GRÁFICO N° 2
EVOLUCIÓN DE ARRIBOS A ESTABLECIMIENTOS DE HOSPEDAJE
 (Variación % respecto al similar periodo del año anterior)

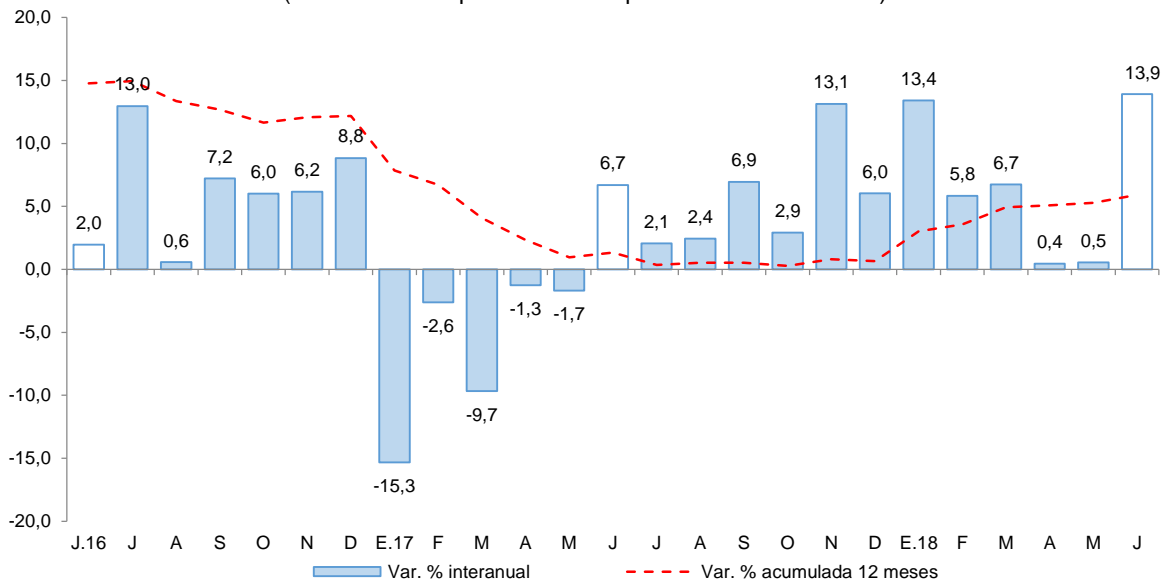

Fuente: Encuesta Mensual a Establecimientos de Hospedaje Temporal - MINCETUR.
 Elaboración: BCRP, Sucursal Cusco, Departamento de Estudios Económicos.



II. ASPECTOS LABORALES

1. Empleo

- En junio, el índice de empleo formal en las empresas de 10 a más trabajadores de la ciudad de Puerto Maldonado se expandió 11,7 por ciento interanual, debido a la mayor demanda laboral de los sectores: industria manufacturera (55,4 por ciento), comercio (42,1 por ciento), extractiva (32,4 por ciento) y servicios (0,2 por ciento), siendo atenuado parcialmente por transportes, almacenes y comunicaciones (-1,5 por ciento).
- Asimismo, durante enero – junio de 2018, el empleo formal aumentó 7,0 por ciento con respecto a similar periodo de 2017, asociado a la mayor demanda laboral de los sectores: comercio (38,2 por ciento), industria manufacturera (23,6 por ciento) y extractiva (18,7 por ciento), siendo contrarrestado por la menor demanda de trabajo de transportes, almacenes y comunicaciones (-5,7 por ciento) y servicios (-0,1 por ciento).

CUADRO N° 6
CIUDAD DE PUERTO MALDONADO: ÍNDICE MENSUAL DE EMPLEO EN EMPRESAS PRIVADAS
FORMALES DE 10 Y MÁS TRABAJADORES POR RAMA DE ACTIVIDAD ECONÓMICA 1/
 (Octubre 2010=100)

Sectores	Junio			Enero - Junio		
	2017	2018	Var. %	2017	2018	Var. %
Extractiva 2/	94,8	125,5	32,4	96,5	114,6	18,7
Industria manufacturera	21,3	33,1	55,4	20,3	25,1	23,6
Comercio	125,6	178,5	42,1	116,0	160,4	38,2
Transportes, almacenes y comunicaciones	71,5	70,4	-1,5	70,0	66,0	-5,7
Servicios 3/	101,0	101,2	0,2	91,7	91,6	-0,1
TOTAL	80,2	89,6	11,7	75,0	80,2	7,0

Nota: La información corresponde al primer día de cada mes.

1/ Cifras preliminares.

2/ Conformada por las subramas agricultura, pesca y minería.

3/ Conformada por las subramas servicios prestados a empresas, restaurantes y hoteles, establecimientos financieros, enseñanza, servicios sociales y comunales; y electricidad, gas y agua.

Fuente: MTPE - Encuesta Nacional de Variación del Empleo (ENVME).

Elaboración: BCRP, Sucursal Cusco. Departamento de Estudios Económicos.

GRÁFICO N° 3
CIUDAD DE PUERTO MALDONADO: EMPLEO FORMAL URBANO EN EMPRESAS DE 10 A MÁS
TRABAJADORES
 (Variación % respecto a similar mes del año anterior)

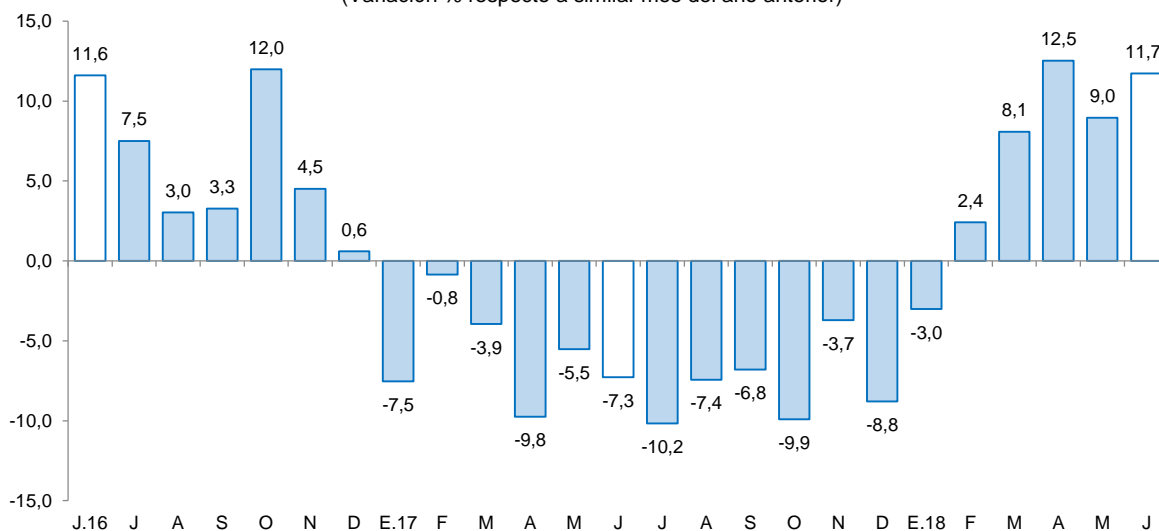

Fuente: MTPE.

Elaboración: BCRP, Sucursal Cusco, Departamento de Estudios Económicos.

III. SECTOR EXTERNO

1. Exportaciones

- Las exportaciones de Madre de Dios totalizaron US\$ 5,1 millones en junio, inferior en 47,8 por ciento con respecto a mismo mes de 2017. Este resultado se debió a la menor exportación de productos tradicionales (-67,1 por ciento), siendo atenuado por el incremento de las exportaciones no tradicionales (19,5 por ciento).
- En cuanto a las exportaciones tradicionales (US\$ 2,5 millones), la disminución fue determinada por el menor envío de oro, que se contrajo 67,1 por ciento, y representó el 48,8 por ciento del total exportado; por el contrario, en las exportaciones no tradicionales (US\$ 2,6 millones), el incremento se debió al mayor envío de productos agropecuarios, particularmente nueces del Brasil sin cáscara, que aumentó 18,9 por ciento, y representó el 45,5 por ciento del total exportado.
- En el primer semestre de 2018, las exportaciones (US\$ 36,1 millones) crecieron 3,1 por ciento, respecto a similar periodo de 2017, debido a la mayor exportación de productos no tradicionales en 32,8 por ciento; sin embargo, las exportaciones de productos tradicionales disminuyeron 7,5 por ciento.
- Los principales destinos de las exportaciones registradas durante enero - junio fueron: India (64,9 por ciento) y Corea del Sur (27,2 por ciento), que en conjunto adquirieron el 92,1 por ciento del total exportado, los principales productos exportados a estos mercados fueron oro y nueces sin cáscara.

CUADRO N° 7
EXPORTACIONES POR GRUPO DE PRODUCTOS 1/
(Valor FOB en miles de US\$)

GRUPO	Estructura %	Junio		Enero - Junio	
		2016	2017	2018	2017
PRODUCTOS TRADICIONALES	60,7	7 576	2 490	25 828	23 880
Minería	60,7	7 576	2 490	25 828	23 880
PRODUCTOS NO TRADICIONALES	39,3	2 185	2 610	9 226	12 250
Agropecuario	34,9	2 030	2 372	8 439	11 256
Madera y papeles	4,3	155	238	787	957
Metal-mecánico	0,0	0	0	0	37
TOTAL EXPORTACIONES	100,0	9 761	5 100	35 054	36 130

1/ Cifras preliminares.

Fuente: SUNAT.

Elaboración: BCRP, Sucursal Cusco. Departamento de Estudios Económicos.

2. Importaciones

- Las importaciones de Madre de Dios (US\$ 1,7 millones) disminuyeron 10,7 por ciento en junio, con respecto a similar mes de 2017. Este resultado obedeció a las menores importaciones de bienes de consumo (-25,2 por ciento), siendo contrarrestado parcialmente por un incremento en las importaciones de insumos (700,0 por ciento) y bienes de capital (27,8 por ciento).
- La disminución de las importaciones de bienes de consumo fue determinada por la menor adquisición de bienes no duraderos (-26,6 por ciento). En tanto, el aumento de las importaciones de insumos se explicó por la mayor adquisición de materias primas para la industria (700,0 por ciento). Por último, la mayor importación de bienes de capital se debió básicamente a la mayor adquisición de bienes para la agricultura (920,0 por ciento).
- En el acumulado hasta junio de 2018, las importaciones (US\$ 18,9 millones) se incrementaron en 119,9 por ciento, respecto a igual periodo de 2017, como consecuencia de la mayor adquisición de bienes de capital (271,0 por ciento), bienes de consumo (95,7 por ciento) e insumos (61,7 por ciento).
- Según origen, el 94,0 por ciento de las importaciones provinieron de Brasil en el periodo enero - junio. Los principales bienes importados en productos alimenticios primarios y equipos rodantes de transporte fueron nueces y vehículos, respectivamente.

CUADRO N° 8
IMPORTACIONES SEGÚN USO O DESTINO ECONÓMICO 1/
(Valores FOB en Miles de US\$)

GRUPO	Estructura %	Junio		Enero - Junio		
		2016	2017	2018	2017	2018
I. BIENES DE CONSUMO	52,1		1 715	1 282	5 938	11 623
No duradero	52,0		1714	1 258	5 913	11 590
Duradero	0,1		1	24	25	33
II. INSUMOS	17,0		24	192	1 238	2 002
Combustibles, lubricantes y conexos	0,5		0	0	98	0
Materias primas para la agricultura	1,2		0	0	0	39
Materias primas para la industria	15,3		24	192	1 140	1 963
III. BIENES DE CAPITAL	30,8		205	262	1 427	5 294
Materiales de construcción	13,3		186	167	1 038	1 195
Para la agricultura	0,8		5	51	85	352
Para la industria	16,7		14	43	304	269
Equipos de transporte	0,0		0	1	0	3 478
TOTAL IMPORTACIONES	100,0		1 944	1 736	8 603	18 919

1/ Cifras preliminares.

Fuente: SUNAT.

Elaboración: BCRP, Sucursal Cusco. Departamento de Estudios Económicos.

IV. CRÉDITO Y DEPÓSITOS

1. Crédito

- El saldo de crédito en el departamento de Madre de Dios (S/ 640 millones) en junio, se incrementó en 16,1 por ciento con respecto a similar mes de 2017.
- El saldo de crédito en la banca múltiple, que canalizó el 33,5 por ciento del saldo total, se expandió 18,1 por ciento; igualmente, el crédito de las instituciones no bancarias, que concentraron el 60,0 por ciento, creció 16,1 por ciento interanual.
- Por moneda, el saldo de crédito en moneda nacional creció 16,2 por ciento y en moneda extranjera 5,0 por ciento. Con ello, la dolarización de los créditos descendió a 0,9 por ciento en junio de 2018, siendo menor en 0,1 de punto porcentual respecto a junio de 2017.

CUADRO Nº 9
CRÉDITO

(Saldos en millones de soles)

	A JUNIO			
	2017	2018	Estruct. % 2018	Var. Nom. Jun-18 / Jun-17
Banco de la Nación 1/	32	38	5,9	16,3
Agrobanco 2/	7	4	0,6	-41,3
Banca Múltiple	181	214	33,5	18,1
Instituciones No Bancarias	330	384	60,0	16,1
Financieras	49	58	9,1	18,8
Cajas Municipales	281	325	50,9	15,7
TOTAL	551	640	100,0	16,1
MN	545	634	99,1	16,2
ME	6	6	0,9	5,0

1/ Considera solo los créditos de consumo e hipotecario.

2/ No considera los créditos a las demás empresas del sistema financiero.

Fuente: SBS.

Elaboración: BCRP, Sucursal Cusco. Departamento de Estudios Económicos.

GRÁFICO Nº 4
EVOLUCIÓN DEL CRÉDITO

(Variación % respecto al similar periodo del año anterior)

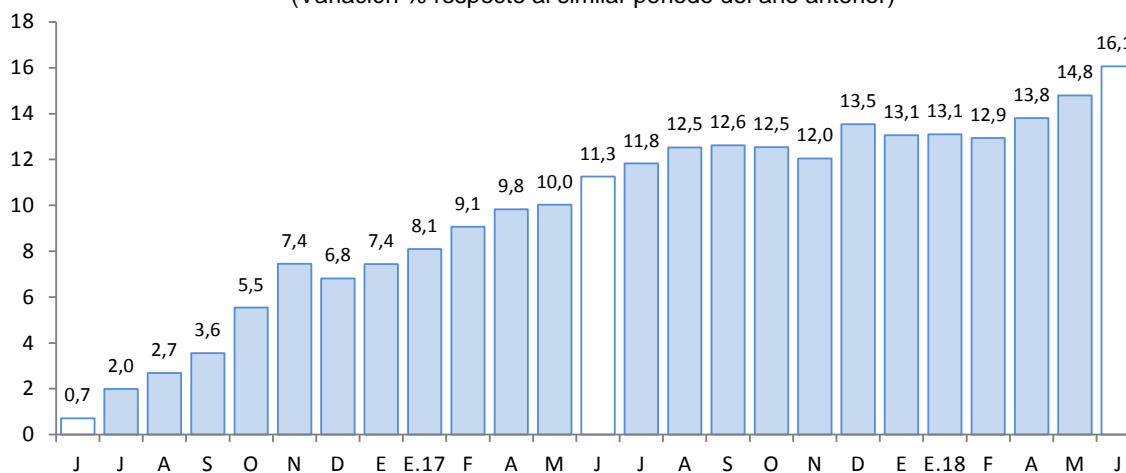

Fuente: SBS.

- La morosidad en abril fue de 4,7 por ciento, menor en 2,2 puntos porcentuales con respecto al mismo mes de 2017. La morosidad en la banca múltiple (4,8 por ciento) disminuyó 3,3 puntos porcentuales y en las instituciones no bancarias (4,5 por ciento) descendió 1,7 puntos porcentuales con respecto a igual mes de 2017.

GRÁFICO Nº 5
TASA DE MOROSIDAD 1/ 2/
(Porcentaje)

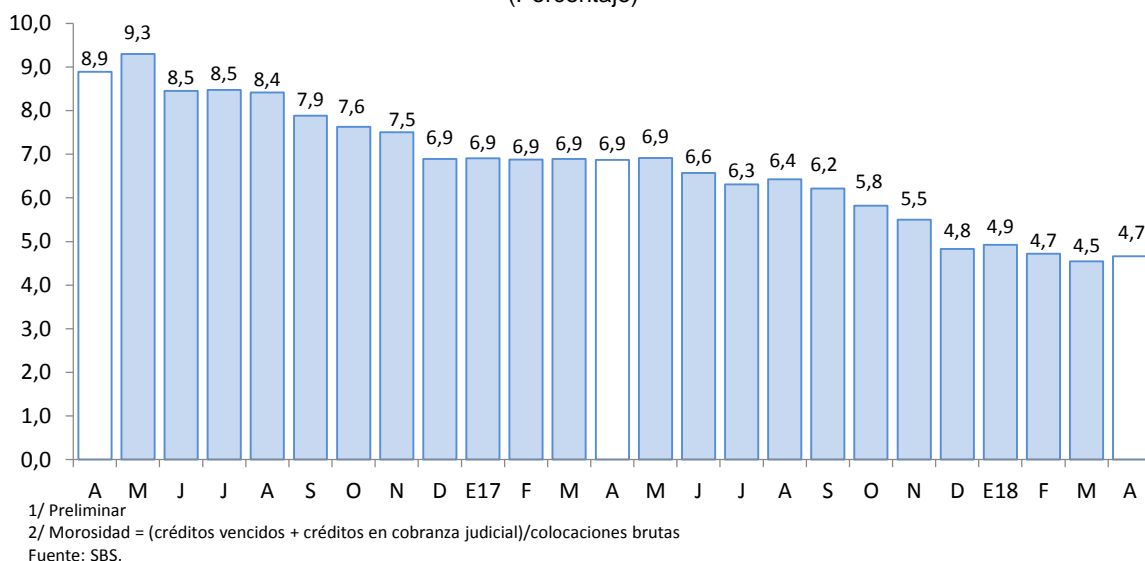

2. Depósitos

- El saldo de depósitos en el departamento de Madre de Dios (S/ 348 millones) se incrementó en 11,0 por ciento con relación a junio de 2017. Este incremento fue explicado por la variación positiva de las captaciones de depósitos de ahorro (16,8 por ciento) y a plazo (12,9 por ciento); siendo contrarrestadas por la menor captación en depósitos a la vista (-5,1 por ciento).
- Por tipo de instituciones, el saldo de depósitos en la banca múltiple aumentó 12,6 por ciento y en las instituciones no bancarias 9,3 por ciento, este último por la mayor captación de las cajas municipales (7,9 por ciento).
- El saldo de depósitos en moneda nacional, que representó el 88,3 por ciento del total, se expandió 10,8 por ciento; asimismo, el saldo en moneda extranjera creció 12,0 por ciento. El ratio de dolarización fue de 11,7 por ciento al cierre de junio de 2018, presentando un aumento en 0,1 punto porcentual con respecto a junio de 2017.

CUADRO Nº 10
DEPÓSITOS
(Saldos en millones de soles)

	A JUNIO			
	2017	2018	Estruc. % 2018	Var. Nom. Jun-18 / Jun-17
Banco de la Nación	52	58	16,6	10,5
Banca Múltiple	143	161	46,4	12,6
Instituciones No Bancarias	118	129	37,0	9,3
Financieras	4	6	1,7	50,5
Cajas Municipales	114	123	35,3	7,9
TOTAL	313	348	100,0	11,0
Vista	70	67	19,2	-5,1
Ahorro	170	199	57,2	16,8
Aplazo	73	82	23,6	12,9
MN	277	307	88,3	10,8
ME	36	41	11,7	12,0

Fuente: SBS.

Elaboración: BCRP, Sucursal Cusco. Departamento de Estudios Económicos.

GRÁFICO Nº 6
EVOLUCIÓN DE LOS DEPÓSITOS
(Variación % respecto al similar periodo del año anterior)

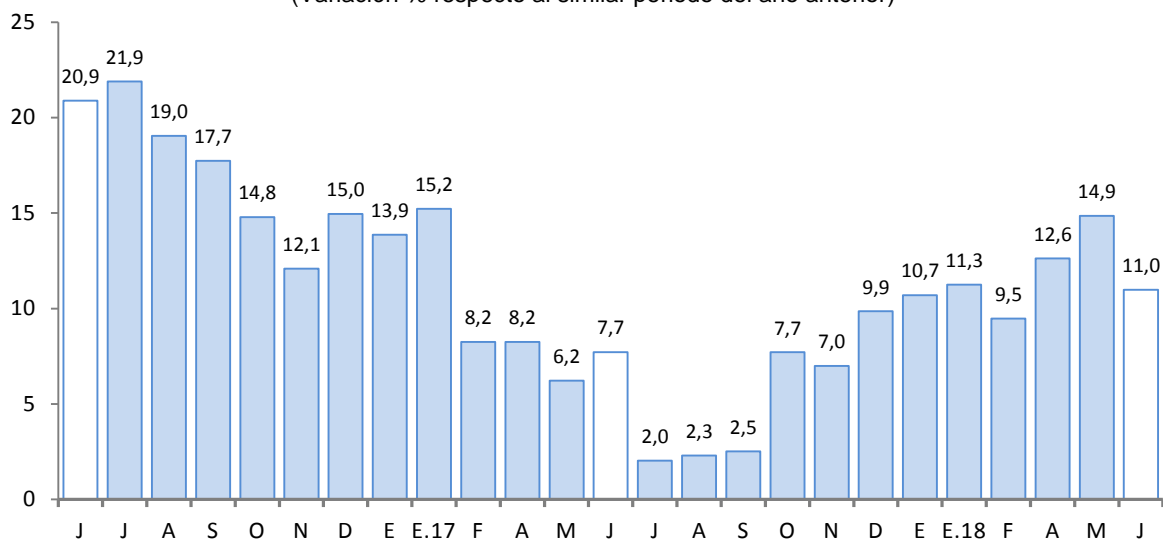

Fuente: SBS.

V. EJECUCIÓN DEL PRESUPUESTO DE GASTOS DEL GOBIERNO GENERAL

1. Gasto no financiero

- La ejecución del presupuesto de gastos del Gobierno general en Madre de Dios (S/ 54 millones) creció 18,3 por ciento en términos reales en el mes de junio, debido a los mayores gastos de capital (64,8 por ciento), y gastos corrientes (1,2 por ciento).
- En el primer semestre de 2018, el gasto acumulado (S/ 404 millones) se incrementó en 13,3 por ciento, explicado por los mayores gastos de capital (20,3 por ciento) y gastos corrientes (8,0 por ciento).

2. Gasto corriente

- El gasto corriente alcanzó S/ 34 millones, lo que representó un incremento de 1,2 por ciento interanual en junio, explicado por los mayores desembolsos en remuneraciones (13,2 por ciento), y bienes y servicios (3,5 por ciento); contrarrestado en parte por una disminución en gastos de transferencias (-45,0 por ciento).
- En el periodo enero – junio de 2018, el gasto corriente acumuló S/ 219 millones, reportando un crecimiento de 8,0 por ciento en términos reales, respecto a igual periodo del año 2017, debido a los mayores gastos en remuneraciones (15,9 por ciento), y bienes y servicios (0,6 por ciento), siendo atenuado por un menor gasto en transferencias (-0,3 por ciento).

3. Gasto de capital

- El gasto de capital en Madre de Dios en junio de 2018 (S/ 20 millones) se incrementó en 64,8 por ciento, debido a los mayores gastos en los tres niveles de gobierno, asimismo, en el primer semestre de 2018, el gasto de capital acumulado (185 millones) aumentó 20,3 por ciento.
- En junio, el gasto en inversión (S/ 19 millones) se incrementó en 77,0 por ciento, por los mayores gastos en los tres niveles de gobierno, en los que resaltó el sector educación. En junio del 2018 en los tres niveles de gobierno se desembolsó S/ 13,2 millones (S/ 3,4 millones en el Gobierno nacional, S/ 7,6 millones en el Gobierno regional, y S/ 2,2 millones en los Gobiernos locales), mayor a los 4,7 millones desembolsados en junio del 2017 (S/ 0,9 de millón en el Gobierno nacional, S/ 3,0 millones en el Gobierno regional, y S/ 0,8 de millón en los Gobiernos locales). Asimismo, en el primer semestre, el gasto en inversión ascendió a S/ 184 millones, cifra mayor en 20,9 por ciento en términos reales con relación a similar periodo del año 2017, explicado por los mayores gastos en el Gobierno regional (56,2 por ciento), en los Gobiernos locales (44,9 por ciento) y en el Gobierno nacional (8,9 por ciento).
- En cuanto al avance de la inversión pública, en el primer semestre, los tres niveles de gobierno ejecutaron en conjunto el 34,9 por ciento del Presupuesto Institucional Modificado (PIM). El Gobierno nacional mostró un avance del 42,8 por ciento, seguido de los Gobiernos locales con un 32,4 por ciento y el Gobierno regional 23,6 por ciento.

CUADRO Nº 11
EJECUCIÓN DEL PRESUPUESTO PÚBLICO
(Millones de soles)

	Junio			Enero - Junio		
	2017	2018	Var. % Real	2017	2018	Var. % Real
I. GASTOS CORRIENTES	33	34	1,2	201	219	8,0
<i>Gobierno Nacional</i>	<i>12</i>	<i>14</i>	<i>8,3</i>	<i>92</i>	<i>99</i>	<i>6,5</i>
<i>Gobierno Regional</i>	<i>17</i>	<i>17</i>	<i>-3,4</i>	<i>90</i>	<i>102</i>	<i>12,1</i>
<i>Gobiernos Locales</i>	<i>3</i>	<i>3</i>	<i>-1,9</i>	<i>19</i>	<i>19</i>	<i>-3,7</i>
Remuneraciones	16	18	13,2	99	116	15,9
Gobierno Nacional	5	6	10,4	34	37	8,6
Gobierno Regional	10	12	14,9	59	73	21,6
Gobiernos Locales	1	1	10,3	6	6	0,4
Bienes y Servicios	12	13	3,5	82	83	0,6
Gobierno Nacional	4	6	41,7	44	46	3,7
Gobierno Regional	6	4	-21,7	26	26	-2,2
Gobiernos Locales	2	2	-2,5	12	12	-4,9
Transferencias 1/	5	3	-45,0	20	20	-0,3
Gobierno Nacional	3	2	-39,9	14	16	10,2
Gobierno Regional	2	1	-55,4	5	4	-27,8
Gobiernos Locales	0	0	-45,0	1	1	-15,4
II. GASTOS DE CAPITAL	12	20	64,8	153	185	20,3
<i>Gobierno Nacional</i>	<i>2</i>	<i>5</i>	<i>180,3</i>	<i>110</i>	<i>120</i>	<i>9,1</i>
<i>Gobierno Regional</i>	<i>8</i>	<i>11</i>	<i>40,5</i>	<i>29</i>	<i>44</i>	<i>52,2</i>
<i>Gobiernos Locales</i>	<i>3</i>	<i>5</i>	<i>62,8</i>	<i>14</i>	<i>20</i>	<i>41,9</i>
Formación bruta de capital 2/	11	19	77,0	151	184	20,9
Gobierno Nacional	2	4	166,5	110	120	8,9
Gobierno Regional	6	10	60,1	28	44	56,2
Gobiernos Locales	3	5	62,8	14	20	44,9
Otros gastos de capital 3/	1	1	-36,9	2	1	-30,1
III. GASTO NO FINANCIERO TOTAL (I+II)	45	54	18,3	354	404	13,3
<i>Gobierno Nacional</i>	<i>14</i>	<i>18</i>	<i>28,5</i>	<i>202</i>	<i>219</i>	<i>7,9</i>
<i>Gobierno Regional</i>	<i>25</i>	<i>28</i>	<i>10,1</i>	<i>119</i>	<i>147</i>	<i>21,8</i>
<i>Gobiernos Locales</i>	<i>6</i>	<i>8</i>	<i>27,5</i>	<i>33</i>	<i>39</i>	<i>15,6</i>

1/ Incluye el pago de pensiones, donaciones, transferencias y otros gastos corrientes.

2/ Considera el gasto en Defensa e Interior.

3/ Incluye donaciones y transferencias.

Fuente: MEF.

Elaboración: BCRP - Sucursal Cusco. Departamento de Estudios Económicos.

GRÁFICO N° 7
EVOLUCIÓN DE LA INVERSIÓN PÚBLICA
 (Variación % real respecto al similar periodo del año anterior)

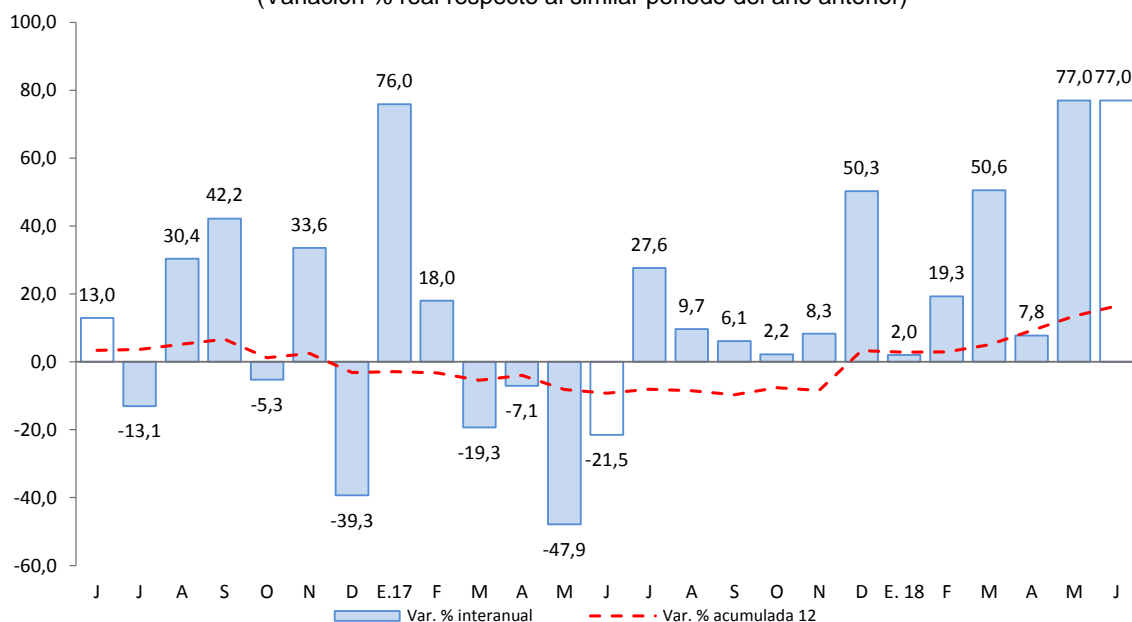

Fuente: MEF.

- Los principales proyectos desarrollados, en junio, por el Gobierno nacional fueron:
 - Rehabilitación y remodelación de la infraestructura educativa y equipamiento de la institución educativa N° 52023 Dos de Mayo, distrito de Tambopata, provincia de Tambopata (S/ 2,4 millones).
 - Rehabilitación y remodelación de la infraestructura educativa y equipamiento de la institución educativa Guillermo Billinghurst, distrito de Tambopata, provincia de Tambopata (S/ 649,9 miles).
- En el Gobierno regional, los principales proyectos desarrollados fueron:
 - Mejoramiento de la oferta de los servicios educativos en la institución educativa básica regular Faustino Maldonado de la ciudad de Puerto Maldonado (S/ 1,9 millones).
 - Mejoramiento de los servicios educativos en la institución educativa Túpac Amaru II, N° 52085 nivel primaria y N° 359 nivel inicial, ubicada en el distrito de Iberia, provincia de Tahuamanu (S/ 1,2 millones).
- Por último, en los Gobiernos locales los proyectos más destacables fueron:
 - Mejoramiento y ampliación del servicio educativo de la institución educativa básica regular N° 52216 El Arca de Pacahuara, distrito Iberia, provincia de Tahuamanu (S/ 2,2 millones).
 - Ampliación, mejoramiento del servicio de agua potable y saneamiento del distrito de Laberinto, provincia de Tambopata (S/ 377,8 miles).



VI. ENCUESTA DE PERCEPCIÓN REGIONAL

- El Índice de Confianza Empresarial Regional (ICER), en el mes de junio de 2018, se ubicó en 53 puntos, menor en un punto respecto al mes anterior, y con relación a junio de 2017 disminuyó nueve puntos. Este descenso se debió a un empeoramiento de las expectativas en el sector servicios con respecto a la situación de su empresa.

GRÁFICO Nº 8
INDICE DE CONFIANZA EMPRESARIAL REGIONAL (ICER)
(Índice de difusión en puntos)

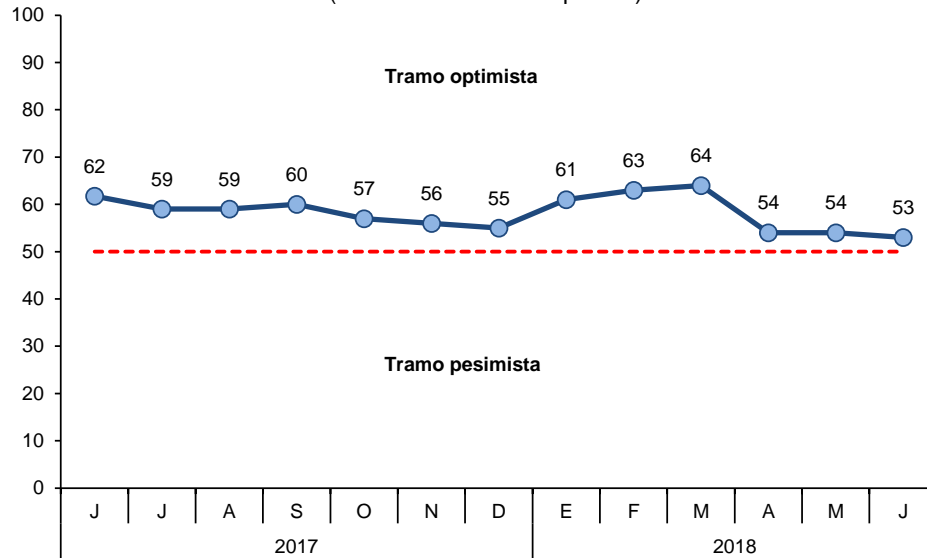

- El índice de la situación actual del negocio se situó en 58 puntos, al igual que en el mes anterior. Los empresarios del sector manufactura manifestaron que su situación actual con respecto al mes de mayo, no ha cambiado.

GRÁFICO Nº 9
SITUACIÓN ACTUAL DEL NEGOCIO
¿Cómo considera Ud. la situación de su negocio?

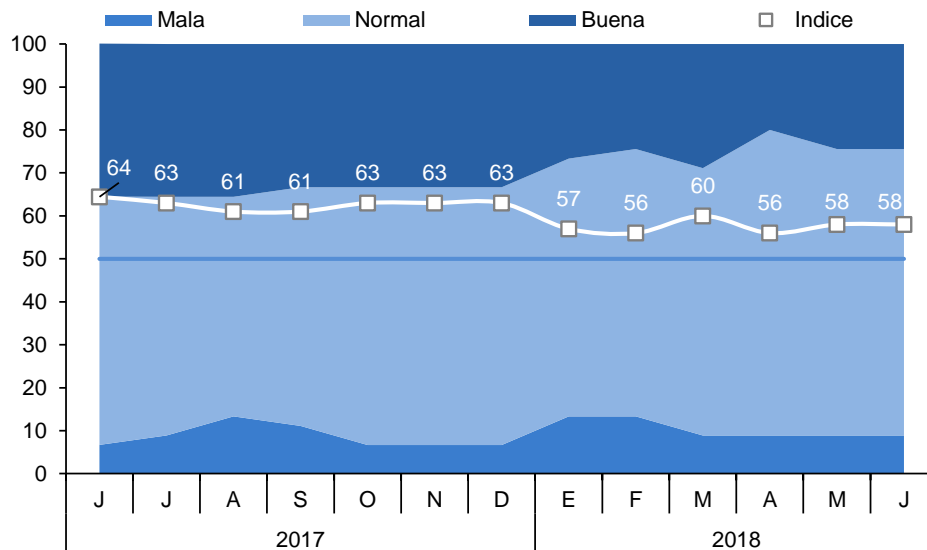

- En lo que respecta al nivel de ventas, el índice se ubicó en 59 puntos, igual con respecto al mes anterior. Los empresarios del sector comercio manifestaron tener un mayor nivel de ventas en sus productos; en cambio, hubo un menor nivel de ventas en el sector servicios.

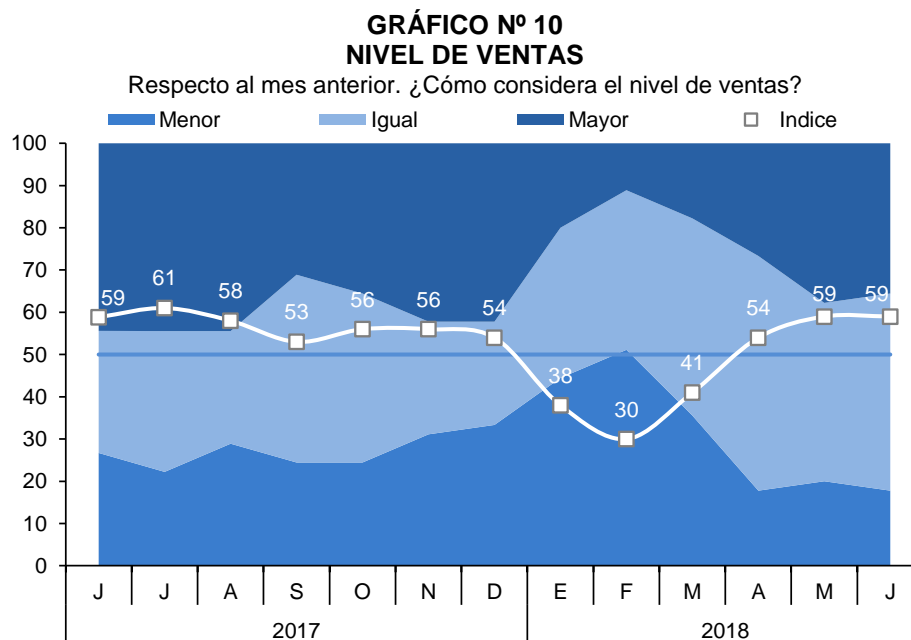

- El índice de acceso al crédito se situó en 58 puntos, menor en un punto con respecto al mes anterior. Los empresarios del sector comercio empeoraron su percepción sobre el acceso al crédito.

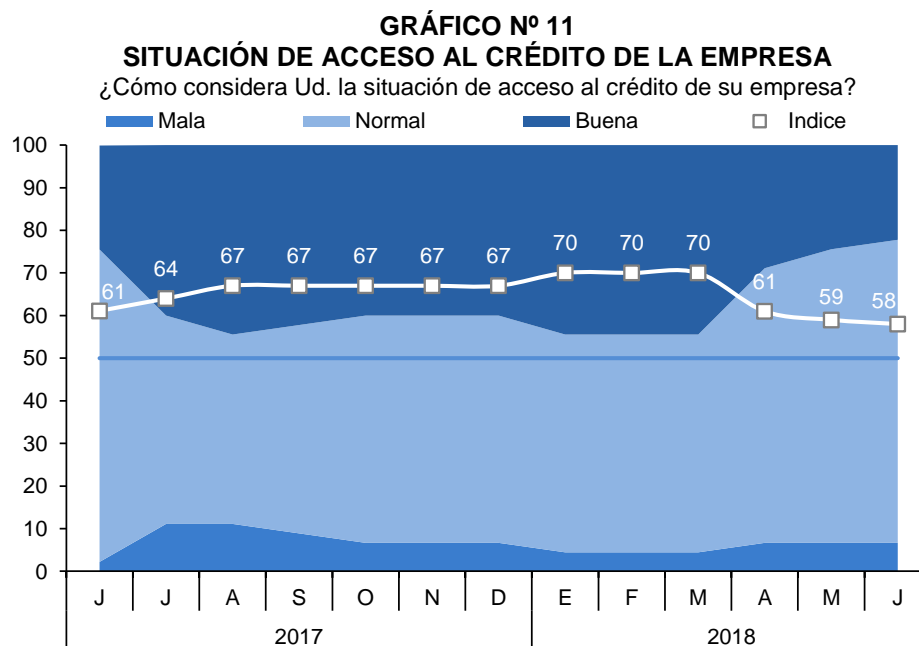

- El índice de la situación financiera de la empresa se ubicó en 59 puntos, mayor en dos puntos con respecto al mes anterior. Un mayor número de empresarios del sector comercio manifestaron tener una buena situación financiera.

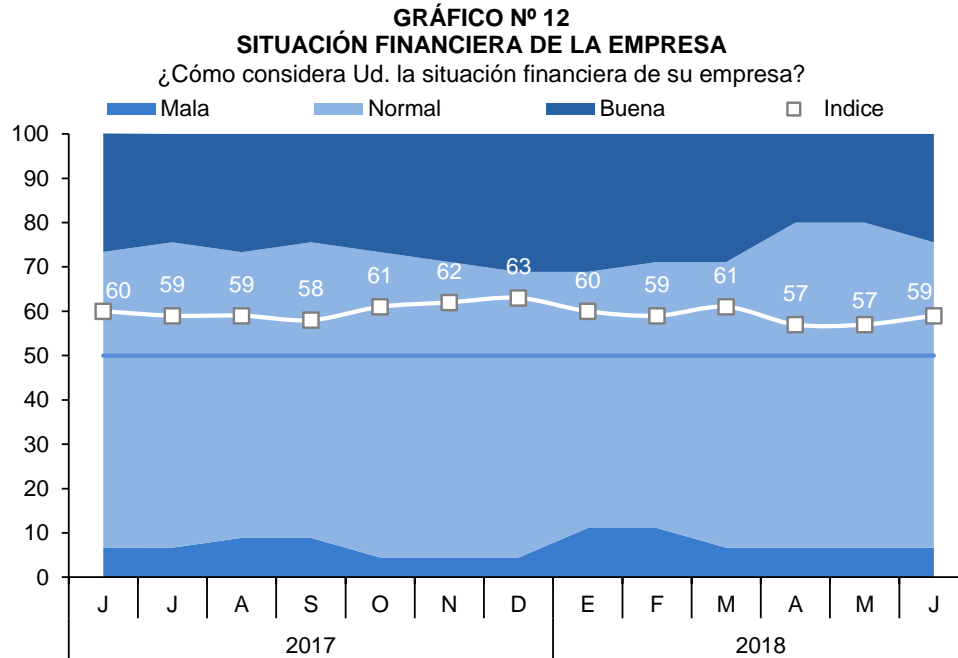

- El índice de nivel de empleo de las empresas de Madre de Dios se situó en 54 puntos, siendo menor en tres puntos con respecto al mes anterior, influenciado por las menores contrataciones de los sectores comercio y servicios.

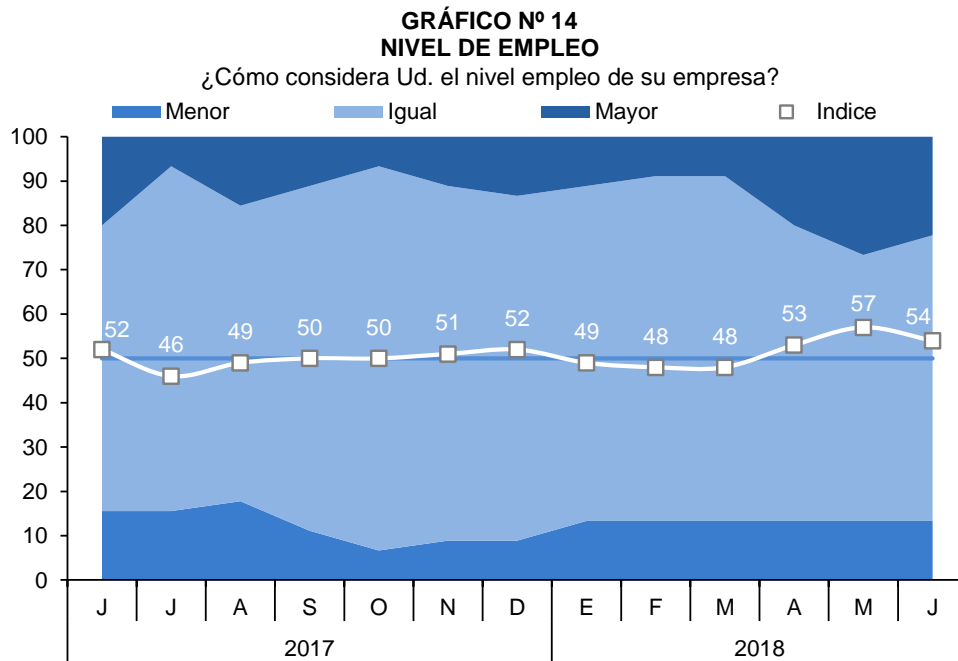

VII. ANEXOS

ANEXO 1

MADRE DE DIOS: PRODUCCIÓN AGROPECUARIA 1/
(Toneladas)

PRODUCTOS	2017							2018						PRODUCTOS
	JUN	JUL	AGO	SET	OCT	NOV	DIC	ENE	FEB	MAR	ABR	MAY	JUN	
AGRICOLA														AGRICOLA
Achiote	1	3	2	1	0	0	0	0	0	0	0	0	0	Achiote
Arroz cáscara	0	122	246	350	189	0	0	1 102	1 763	1 374	773	0	181	Arroz cáscara
Brachiaria	63 859	64 537	61 802	63 480	61 023	64 679	66 905	62 684	66 750	68 850	72 738	71 167	70 730	Brachiaria
Cacao	145	163	188	68	33	25	14	14	14	38	111	144	145	Cacao
Café	0	0	0	0	0	0	0	0	0	0	15	0	0	Café
Caña de Azúcar	101	120	108	118	112	120	135	91	92	119	114	151	130	Caña de Azúcar
Camote	21	20	21	25	29	18	21	22	19	23	24	30	23	Camote
Carambola	13	12	12	12	12	8	8	7	9	7	12	12	14	Carambola
Coco	34	40	37	41	54	48	43	45	46	51	49	56	53	Coco
Cocona	19	19	16	25	17	12	9	17	16	22	22	32	32	Cocona
Copoazú	28	26	14	15	0	0	0	72	140	107	70	48	44	Copoazú
Frijol grano seco	76	86	175	0	0	0	0	0	0	0	0	0	19	Frijol grano seco
Lima	72	84	46	15	0	0	0	0	0	0	48	58	69	Lima
Limón	33	36	35	30	43	41	46	35	42	35	51	65	50	Limón
Maíz amarillo duro	312	1 013	42	0	0	0	330	3 805	5 183	4 817	2 864	0	318	Maíz amarillo duro
Mandarina	121	153	59	4	0	0	0	0	0	0	59	81	124	Mandarina
Mango	0	0	0	40	88	73	30	0	0	0	0	0	0	Mango
Naranja	172	182	102	52	18	7	0	0	0	121	176	166	224	Naranja
Pijuayo	0	0	0	0	0	0	0	62	94	80	31	0	0	Pijuayo
Palta	0	0	0	99	156	126	41	0	0	0	0	0	0	Palta
Papaya	4 335	4 126	3 759	3 788	3 353	3 037	2 611	2 924	3 540	3 498	5 018	5 105	5 029	Papaya
Pasto yarahua	1 398	1 547	1 739	1 517	1 709	1 394	1 081	1 431	1 099	1 039	1 409	1 510	1 526	Pasto yarahua
Piña	363	417	402	415	564	447	398	248	259	337	409	422	421	Piña
Plátano	2 411	2 312	2 225	2 605	2 182	2 069	1 987	1 679	2 328	2 038	2 202	2 392	2 557	Plátano
Uncucha	26	44	27	42	48	39	43	33	41	35	55	58	59	Uncucha
Yuca	1 281	1 308	1 204	1 002	986	859	920	884	1 143	1 048	1 164	1 250	1 273	Yuca
PECUARIA														PECUARIA
Carne de ave 2/	737	807	788	771	720	699	739	791	624	648	718	753	684	Carne de ave 2/
Carne de porcino 2/	75	14	99	90	92	87	83	86	79	100	76	79	86	Carne de porcino 2/
Carne de vacuno 2/	189	193	232	198	199	188	199	194	156	178	187	196	186	Carne de vacuno 2/
Carne de ovino 2/	3	4	7	3	3	4	4	3	3	3	4	3	3	Carne de ovino 2/
Huevo	181	228	263	319	339	356	343	294	311	312	312	319	348	Huevo
Leche	105	103	132	120	115	124	122	125	134	131	132	143	113	Leche

1/ Cifras preliminares.

2/ Peso neto.

FUENTE: MINAGRI.

Elaboración: BCRP, Sucursal Cusco. Departamento de Estudios Económicos.



ANEXO 2

MADRE DE DIOS : PRODUCCIÓN PESQUERA 1/
(Kg.)

SUBSECTORES	2017							2018						SUBSECTORES
	JUN	JUL	AGO	SET	OCT	NOV	DIC	ENE	FEB	MAR	ABR	MAY	JUN	
CHD 2/ 1. Fresco	32 861	36 025	40 426	45 233	45 285	51 733	38 002	31 194	34 261	46 257	34 003	29 832	42 537	CHD 2/ 1. Fresco

1/ Cifras preliminar.

2/ Consumo Humano Directo.

Fuente: PRODUCE.

Elaboración: BCRP. Sucursal Cusco. Departamento de Estudios Económicos.

ANEXO 3

MADRE DE DIOS: PRODUCCIÓN MINERA 1/

	2017							2018						
	JUN	JUL	AGO	SET	OCT	NOV	DIC	ENE	FEB	MAR	ABR	MAY	JUN	
1. MINERÍA METÁLICA 2/														1. MINERÍA METÁLICA 2/
Oro (Onzas troy)	35 651	35 320	36 179	34 143	34 558	25 216	26 589	27 547	26 740	26 420	27 213	27 769	26 947	Oro (Onzas troy)

1/ Cifras preliminares.

2/ Contenido fino.

Fuente: MINEM.

Elaboración: BCRP. Sucursal Cusco. Departamento de Estudios Económicos.

ANEXO 4

MADRE DE DIOS: EXPORTACIÓN POR GRUPO DE PRODUCTO 1/
(Valor FOB - Miles de US\$)

GRUPO	2017							2018						GRUPO
	JUN	JUL	AGO	SET	OCT	NOV	DIC	ENE	FEB	MAR	ABR	MAY	JUN	
Productos tradicionales	7 576	11 818	6 718	4 267	6 905	4 714	3 649	6 486	5 272	4 653	1 926	3 053	2 490	Productos tradicionales
Minería	7 576	11 818	6 718	4 267	6 905	4 714	3 649	6 486	5 272	4 653	1 926	3 053	2 490	Minería
Productos no tradicionales	2 185	1 697	865	1 726	612	1 756	898	947	1 008	2 607	2 617	2 461	2 610	Productos no tradicionales
Agropecuario	2 030	1 505	780	1 508	494	1 439	722	761	893	2 481	2 394	2 355	2 372	Agropecuario
Pesquero	0	0	0	0	0	1	0	0	0	0	0	0	0	Pesquero
Madera y papeles	155	192	55	215	118	316	176	186	115	96	216	106	238	Madera y papeles
Químico	0	0	0	3	0	0	0	0	0	0	0	0	0	Químico
Metal-mecánico	0	0	30	0	0	0	0	0	0	30	7	0	0	Metal-mecánico
TOTAL EXPORTACIONES	9 761	13 515	7 583	5 993	7 517	6 470	4 547	7 433	6 280	7 260	4 543	5 514	5 100	TOTAL EXPORTACIONES

1/ Cifras preliminares.

Fuente: SUNAT.

Elaboración: BCRP - Sucursal Cusco, Departamento de Estudios Económicos.



ANEXO 5

MADRE DE DIOS: EXPORTACIONES POR GRUPO DE PRODUCTOS 1/
(Valores FOB en Miles de US\$)

GRUPO	2017							2018						GRUPO
	JUN	JUL	AGO	SET	OCT	NOV	DIC	ENE	FEB	MAR	ABR	MAY	JUN	
PRODUCTOS TRADICIONALES	7 576	11 818	6 718	4 267	6 905	4 714	3 649	6 486	5 272	4 653	1 926	3 053	2 490	PRODUCTOS TRADICIONALES
Mineros	7 576	11 818	6 718	4 267	6 905	4 714	3 649	6 486	5 272	4 653	1 926	3 053	2 490	Mineros
Oro	7 576	11 818	6 718	4 267	6 905	4 714	3 649	6 486	5 272	4 653	1 926	3 053	2 490	Oro
PRODUCTOS NO TRADICIONALES	2 185	1 697	865	1 726	612	1 756	898	947	1 008	2 607	2 617	2 461	2 610	PRODUCTOS NO TRADICIONALES
Agropecuario	2 030	1 505	780	1 508	494	1 439	722	761	893	2 481	2 394	2 355	2 372	Agropecuario
Nueces del Brasil sin cáscara, frescas o secas	1 950	1 503	776	1 508	494	1 439	722	718	893	2 481	2 394	2 355	2 319	Nueces del Brasil sin cáscara, frescas o secas
Cacao en grano, entero o partido, crudo	0	0	4	0	0	0	0	0	0	0	0	0	0	Cacao en grano, entero o partido, crudo
Demás frutos con o sin cascara, fresc. o secos	80	0	0	0	0	0	0	0	0	0	0	0	0	Demás frutos con o sin cascara, fresc. o secos
Demás aves	0	2	0	0	0	0	0	0	0	0	0	0	0	Demás aves
Cocos Frescos	0	0	0	0	0	0	0	0	0	0	0	0	0	Cocos Frescos
Nueces del Brasil con cáscara	0	0	0	0	0	0	0	32	0	0	0	0	0	Nueces del Brasil con cáscara
Demas frutos de cáscara	0	0	0	0	0	0	0	11	0	0	0	0	53	Demas frutos de cáscara
Resto	0	0	0	0	0	0	0	0	0	0	0	0	0	Resto
Maderas y papeles, y sus manufacturas	155	192	55	215	118	316	176	186	115	96	216	106	238	Maderas y papeles, y sus manufacturas
Madera moldurada distinta de las coníferas	0	0	0	0	0	0	0	72	0	0	65	106	28	Madera moldurada distinta de las coníferas
Demás mad. perfiladas longitudinalmente distinta de coníferas	31	6	35	0	0	0	0	0	0	0	0	0	0	Demás mad. perfiladas longitudinalmente distinta de coníferas
Demás mad. aserradas longitudinalmente, cortada o desenrollada	37	20	18	19	0	78	0	0	1	0	0	0	0	Demás mad. aserradas longitudinalmente, cortada o desenrollada
Maderas aserradas de las maderas tropicales	87	141	1	0	0	172	98	0	23	96	52	0	75	Maderas aserradas de las maderas tropicales
Tablillas y frisos para parques, sin ensamblar, distintas de las coníferas	0	25	0	196	118	66	77	114	91	0	99	0	135	Tablillas y frisos para parques, sin ensamblar, distintas de las coníferas
Resto	0	0	1	0	0	0	1	0	0	0	0	0	0	Resto
Metal-mecánicos	0	0	30	0	0	0	0	0	0	30	7	0	0	Metal-mecánicos
Cargador y pala de carga frontal	0	0	30	0	0	0	0	0	0	0	0	0	0	Cargador y pala de carga frontal
Resto	0	0	0	0	0	0	0	0	0	30	7	0	0	Resto
TOTAL EXPORTACIONES	9 761	13 515	7 583	5 993	7 517	6 470	4 547	7 433	6 280	7 260	4 543	5 514	5 100	TOTAL EXPORTACIONES

1/ Cifras preliminares.

Fuente: SUNAT.

Elaboración: BCRP, Sucursal Cusco, Departamento de Estudios Económicos.



ANEXO 6

MADRE DE DIOS: IMPORTACIÓN SEGÚN USO O DESTINO ECONÓMICO 1/
(Valor FOB en miles de US\$)

TIPO	2 017							2 018						TIPO
	JUN	JUL	AGO	SET	OCT	NOV	DIC	ENE	FEB	MAR	ABR	MAY	JUN	
I. Bienes de Consumo	1 715	767	960	764	647	619	1 760	2 868	3 083	1 844	893	1 653	1 282	I. Bienes de Consumo
No duradero	1 714	708	960	764	641	619	1 756	2 868	3 083	1 844	884	1 653	1 258	No duradero
Duradero	1	59	0	0	6	0	4	0	0	0	9	0	24	Duradero
II. Insumos	24	323	361	174	254	242	426	127	300	378	481	524	192	II. Insumos
Combustibles, lubricantes y conexos	0	0	0	0	0	0	0	0	0	0	0	0	0	Combustibles, lubricantes y conexos
Materias primas para la agricultura	0	14	44	16	13	0	0	15	7	0	0	17	0	Materias primas para la agricultura
Materias primas para la industria	24	309	317	158	241	242	426	112	293	378	481	507	192	Materias primas para la industria
III. Bienes de Capital	205	101	698	106	332	926	219	237	294	1 733	2 278	490	262	III. Bienes de Capital
Materiales de construcción	186	101	101	103	202	164	75	202	253	202	191	180	167	Materiales de construcción
Para la agricultura	5	0	6	0	16	0	67	0	0	42	34	225	51	Para la agricultura
Para la industria	14	0	3	0	114	0	53	35	3	2	101	85	43	Para la industria
Equipos de transporte	0	0	588	3	0	762	24	0	38	1 487	1 952	0	1	Equipos de transporte
TOTAL IMPORTACIONES	1 944	1 191	2 019	1 044	1 233	1 787	2 405	3 232	3 677	3 955	3 652	2 667	1 736	TOTAL IMPORTACIONES

1/ Cifras preliminares.

Fuente: SUNAT.

Elaboración: BCRP - Sucursal Cusco. Departamento de Estudios Económicos.

ANEXO 7

MADRE DE DIOS: IMPORTACIÓN SEGÚN USO O DESTINO ECÓNOMICO 1/
(Valores FOB en miles de US\$)

TIPO	2017							2018						TIPO
	JUN	JUL	AGO	SET	OCT	NOV	DIC	ENE	FEB	MAR	ABR	MAY	JUN	
I. BIENES DE CONSUMO	1 715	767	960	764	647	619	1 760	2 868	3 083	1 844	893	1 653	1 282	I. BIENES DE CONSUMO
Bienes de consumo no duradero	1 714	708	960	764	641	619	1 756	2 868	3 083	1 844	884	1 653	1 258	Bienes de consumo no duradero
Productos alimenticios primarios	1 101	279	376	190	74	175	1 331	2 651	2 622	1 108	394	1 119	513	Productos alimenticios primarios
Productos alimenticios elaborados	457	356	502	493	567	444	402	217	384	736	404	523	637	Productos alimenticios elaborados
Bebidas	0	0	0	0	0	0	0	0	0	0	0	0	0	Bebidas
Otros bienes de consumo no duradero	156	72	82	81	0	0	23	0	77	0	86	11	109	Otros bienes de consumo no duradero
Bienes de consumo duradero	1	59	0	0	6	0	4	0	0	0	9	0	24	Bienes de consumo duradero
Vehículo De Transporte Particular	0	59	0	0	4	0	0	0	0	0	0	0	0	Vehículo De Transporte Particular
Utensilios Domésticos	0	0	0	0	0	0	3	1	1	1	7	1	18	Utensilios Domésticos
Obj.de adorno de uso personal, instrumento musical y otros	0	0	0	0	2	0	1	0	0	0	1	0	0	Obj.de adorno de uso personal, instrumento musical y otros
Muebles y otro equipo para el hogar	1	0	0	0	0	0	0	0	0	0	1	0	0	Muebles y otro equipo para el hogar
II. INSUMOS	24	323	361	174	254	242	426	127	300	378	481	524	192	II. INSUMOS
Combustibles, lubricantes y productos conexos	0	0	0	0	0	0	0	0	0	0	0	0	0	Combustibles, lubricantes y productos conexos
Lubricantes	0	0	0	0	0	0	0	0	0	0	0	0	0	Lubricantes
Materias primas y productos intermedios para la agricultura	0	14	44	16	13	0	0	15	7	0	0	0	17	Materias primas y productos intermedios para la agricultura
Alimentos para animales elaborados	0	14	14	16	13	0	0	15	7	0	0	17	0	Alimentos para animales elaborados
Otras materias primas para la agricultura - naturales	0	0	30	0	0	0	0	0	0	0	0	0	0	Otras materias primas para la agricultura - naturales
Materias primas y productos intermedios para la industria	24	309	317	158	241	242	426	112	293	378	481	507	192	Materias primas y productos intermedios para la industria
Productos alimenticios primarios	0	0	14	5	5	34	31	33	37	6	95	0	0	Productos alimenticios primarios
Productos alimenticios semielaborados	0	0	0	19	0	0	24	0	0	25	0	19	0	Productos alimenticios semielaborados
Productos agropecuarios no alimenticios semielaborados	0	109	0	0	80	90	44	54	16	14	0	189	45	Productos agropecuarios no alimenticios semielaborados
Productos agropecuarios no alimenticios elaborados	0	0	55	32	18	26	15	23	0	40	43	44	22	Productos agropecuarios no alimenticios elaborados
Productos mineros elaborados	7	200	249	90	109	92	312	2	218	293	339	255	105	Productos mineros elaborados
Productos químico - farmacéuticos primarios	17	0	0	13	29	0	0	0	22	0	4	0	20	Productos químico - farmacéuticos primarios
III. BIENES DE CAPITAL	205	101	698	106	332	926	219	237	294	1 733	2 278	490	262	III. BIENES DE CAPITAL
Materiales de construcción	186	101	101	103	202	164	75	202	253	202	191	180	167	Materiales de construcción
Materiales de construcción - elaborados	186	101	101	103	202	164	75	202	253	202	191	180	167	Materiales de construcción - elaborados
Bienes de capital para la agricultura	5	0	6	0	16	0	67	0	0	42	34	225	51	Bienes de capital para la agricultura
Bienes de capital para la agricultura-maquinas y herramientas	5	0	6	0	16	0	67	0	0	42	34	225	51	Bienes de capital para la agricultura-maquinas y herramientas
Bienes de capital para la industria	14	0	3	0	114	0	53	35	3	2	101	85	43	Bienes de capital para la industria
Bienes de capital para la industria-herramientas	0	0	0	0	0	0	28	0	0	0	34	0	42	Bienes de capital para la industria-herramientas
Bienes de capital para la industria-otro equipo fijo	14	0	3	0	105	0	20	35	3	2	59	85	0	Bienes de capital para la industria-otro equipo fijo
Bienes de capital para la industria-partes y accesorios de maquinaria industrial	0	0	0	0	9	0	4	0	0	0	6	0	0	Bienes de capital para la industria-partes y accesorios de maquinaria industrial
Equipos de transporte	0	0	588	3	0	762	24	0	38	1 487	1 952	0	1	Equipos de transporte
Equipos de transporte-equipos rodantes de transporte	0	0	588	0	0	762	0	0	38	1 487	1 952	0	1	Equipos de transporte-equipos rodantes de transporte
Equipos de transporte-partes y accesorios de equipo de transporte	0	0	0	3	0	0	24	0	0	0	0	0	0	Equipos de transporte-partes y accesorios de equipo de transporte
TOTAL IMPORTACIONES	1 944	1 191	2 019	1 044	1 233	1 787	2 405	3 232	3 677	3 955	3 652	2 667	1 736	TOTAL IMPORTACIONES

1/ Cifras preliminares.

Fuente: SUNAT.

Elaboración: BCRP - Sucursal Cusco, Departamento de Estudios Económicos.



ANEXO 8

MADRE DE DIOS: CRÉDITO 1/ 2/
(Saldos en millones de Soles)

ENTIDADES FINANCIERAS	2017							2018						ENTIDADES FINANCIERAS
	JUN	JUL	AGO	SET	OCT	NOV	DIC	ENE	FEB	MAR	ABR	MAY	JUN	
I. BANCO DE LA NACION	32	33	34	35	35	35	36	36	36	36	37	37	38	I. BANCO DE LA NACION
II. AGROBANCO	7	7	6	6	6	5	5	5	5	5	4	4	4	II. AGROBANCO
III. BANCA MÚLTIPLE	181	183	189	193	194	195	196	195	197	200	205	210	214	III. BANCA MÚLTIPLE
IV. INSTITUCIONES NO BANCARIAS	330	334	337	341	347	354	361	363	366	370	374	379	384	IV. INSTITUCIONES NO BANCARIAS
Financieras	49	50	50	50	50	51	53	53	53	55	56	58	58	Financieras
Cajas Municipales	281	284	287	291	297	302	308	310	312	315	318	322	325	Cajas Municipales
Cajas Rurales	0	0	0	0	0	0	0	0	0	0	0	0	12	Cajas Rurales
Edpymes	0	0	0	0	0	0	0	0	0	0	0	0	0	Edpymes
TOTAL	551	557	565	574	582	589	599	599	604	611	620	631	640	TOTAL
En M/N	545	552	559	568	577	584	594	593	597	605	614	624	634	En M/N
En M/E	6	5	6	6	6	5	5	6	7	6	6	6	6	En M/E

1/ Cifras Preliminares.

2/ La suma de las partes difiere en algunos casos por la presentación de números enteros.

Fuente: SBS.

Elaboración: BCRP - Sucursal Cusco. Departamento de Estudios Económicos.

ANEXO 9

MADRE DE DIOS: CARTERA PESADA 1/

(En porcentajes)

ENTIDADES FINANCIERAS	2017									2018				ENTIDADES FINANCIERAS
	ABR	MAY	JUN	JUL	AGO	SET	OCT	NOV	DIC	ENE	FEB	MAR	ABR	
I. BANCO DE LA NACIÓN	2,4	2,6	2,6	2,5	2,4	2,5	2,3	2,5	2,4	2,4	2,5	2,5	2,6	I. BANCO DE LA NACIÓN
II. AGROBANCO	15,2	15,2	11,4	14,0	18,6	22,1	18,8	18,8	18,3	19,9	19,6	25,1	30,4	II. AGROBANCO
III. BANCA MÚLTIPLE	8,1	8,2	8,2	7,5	7,5	7,5	6,7	6,9	5,2	5,4	5,0	5,0	4,8	III. BANCA MÚLTIPLE
IV. INSTITUCIONES NO BANCARIAS	6,2	6,2	6,0	5,9	6,0	5,6	5,5	4,8	4,7	4,7	4,6	4,2	4,5	IV. INSTITUCIONES NO BANCARIAS
Cajas Municipales	6,4	6,4	6,2	6,1	6,2	5,8	5,6	4,9	4,6	4,8	4,6	4,2	4,5	Cajas Municipales
Financieras	4,9	5,0	4,9	4,8	4,8	4,5	4,6	4,4	4,7	4,3	4,5	4,4	4,3	Financieras
TOTAL	6,9	6,9	6,6	6,3	6,4	6,2	5,8	5,5	4,8	4,9	4,7	4,5	4,7	TOTAL

1/ Cifras Preliminares.

Fuente: SBS.

Elaboración: BCRP - Sucursal Cusco. Departamento de Estudios Económicos.



ANEXO 10

MADRE DE DIOS: DEPÓSITOS 1/

(Saldos en millones de Soles)

INSTITUCIONES	2017							2018						INSTITUCIONES
	JUN	JUL	AGO	SET	OCT	NOV	DIC	ENE	FEB	MAR	ABR	MAY	JUN	
I. EMPRESAS BANCARIAS 2/	196	190	200	204	205	204	216	217	214	209	213	224	219	I. EMPRESAS BANCARIAS 2/
Depósitos a la vista	70	63	71	74	70	65	69	73	71	68	68	72	67	Depósitos a la vista
En m/n	57	53	57	62	57	53	58	59	58	54	55	60	55	En m/n
En m/e	13	10	14	12	13	11	11	13	13	14	12	13	12	En m/e
Depósitos de ahorro	99	99	101	102	109	111	120	117	116	114	119	123	125	Depósitos de ahorro
En m/n	83	83	86	86	91	93	101	98	97	94	98	101	102	En m/n
En m/e	17	16	16	16	18	18	19	20	20	20	21	22	22	En m/e
Depósitos a plazo	26	27	27	28	27	28	28	27	27	27	27	29	28	Depósitos a plazo
En m/n	24	24	24	25	24	26	25	25	25	24	24	26	26	En m/n
En m/e	2	3	3	3	3	3	3	3	3	3	3	3	2	En m/e
II. INSTITUCIONES NO BANCARIAS	118	115	113	116	120	122	121	123	125	124	126	130	129	II. INSTITUCIONES NO BANCARIAS
Depósitos a la vista	0	0	0	0	0	0	0	0	0	0	0	0	0	Depósitos a la vista
En m/n	0	0	0	0	0	0	0	0	0	0	0	0	0	En m/n
En m/e	0	0	0	0	0	0	0	0	0	0	0	0	0	En m/e
Depósitos de ahorro	71	68	66	68	72	72	71	73	74	73	74	77	74	Depósitos de ahorro
En m/n	69	66	64	66	69	70	69	71	71	70	72	75	72	En m/n
En m/e	2	2	2	2	2	2	2	2	2	2	2	2	2	En m/e
Depósitos a plazo	46	47	47	48	48	50	50	50	51	52	51	53	54	Depósitos a plazo
En m/n	44	45	45	46	46	48	48	48	49	50	49	51	52	En m/n
En m/e	2	2	2	2	2	2	2	2	2	2	2	2	2	En m/e
III. TOTAL	313	305	313	320	325	326	337	341	339	333	339	354	348	III. TOTAL
Depósitos a la vista	70	63	72	74	70	65	69	73	71	68	68	72	67	Depósitos a la vista
En m/n	57	53	57	62	57	53	58	59	58	54	56	60	55	En m/n
En m/e	13	10	14	12	13	11	11	13	13	14	12	13	12	En m/e
Depósitos de ahorro	170	167	168	170	181	183	191	190	190	187	193	200	199	Depósitos de ahorro
En m/n	152	149	150	152	160	163	170	168	168	164	170	176	174	En m/n
En m/e	19	18	18	18	20	20	21	22	22	22	23	24	25	En m/e
Depósitos a plazo	73	74	74	75	75	78	78	77	78	79	78	82	82	Depósitos a plazo
En m/n	68	69	69	70	70	73	73	73	73	74	73	77	78	En m/n
En m/e	4	5	5	5	5	5	5	5	5	5	5	5	4	En m/e

1/ Cifras Preliminares.

2/ Banca Múltiple y Banco de la Nación.

Fuente: SBS.

Elaboración: BCRP - Sucursal Cusco. Departamento de Estudios Económicos.



ANEXO 11

MADRE DE DIOS: INGRESOS CORRIENTES DEL GOBIERNO CENTRAL 1/
(Millones de soles)

INGRESOS	2017							2018					INGRESOS	
	JUN	JUL	AGO	SET	OCT	NOV	DIC	ENE	FEB	MAR	ABR	MAY		JUN
I. INGRESOS TRIBUTARIOS	5	6	7	7	7	7	7	7	7	7	9	8	6	I. INGRESOS TRIBUTARIOS
1. Impuestos a los ingresos	4	4	4	4	4	5	4	5	4	5	5	4	4	1. Impuestos a los ingresos
- Personas Naturales	1	1	1	1	1	1	1	1	1	1	1	1	1	- Personas Naturales
- Personas Jurídicas	3	3	3	4	4	4	3	3	3	3	3	3	3	- Personas Jurídicas
- Regularización	0	0	0	0	0	0	0	0	0	1	2	1	0	- Regularización
2. Impuestos a la importación	0	0	0	0	0	0	0	0	0	0	0	0	0	2. Impuestos a la importación
3. Impuesto General a las Ventas	1	1	1	2	1	1	1	1	1	1	2	3	1	3. Impuesto General a las Ventas
- Operaciones Internas	1	1	1	2	1	1	1	1	1	1	1	1	1	- Operaciones Internas
- Operaciones Externas	0	0	0	0	0	0	1	0	0	0	1	1	0	- Operaciones Externas
4. Impuesto Selectivo al Consumo	0	0	0	0	0	0	0		0		0	0	0	4. Impuesto Selectivo al Consumo
5. Otros Ingresos tributarios	1	2	1	1	1	1	1	1	1	1	2	1	1	5. Otros Ingresos tributarios
II. INGRESOS NO TRIBUTARIOS	0	0	0	0	0	0	0	0	0	0	0	0	0	II. INGRESOS NO TRIBUTARIOS
INGRESOS CORRIENTES (I+II)	6	7	7	7	7	7	7	7	7	7	10	8	6	INGRESOS CORRIENTES (I+II)

1/ Debido al redondeo de los datos parciales, los totales pueden diferir de la suma de las partes.

Fuente: SUNAT.

Elaboración: BCRP. Sucursal Cusco. Departamento de Estudios Económicos.



ANEXO 12

MADRE DE DIOS: EJECUCIÓN DEL PRESUPUESTO DE GASTOS DEL GOBIERNO NACIONAL 1/ 2/
(Millones de Soles)

TIPO	2017							2018						TIPO
	JUN	JUL	AGO	SET	OCT	NOV	DIC	ENE	FEB	MAR	ABR	MAY	JUN	
GASTOS NO FINANCIEROS	14	27	18	22	132	22	42	23	16	16	129	17	18	GASTOS NO FINANCIEROS
A. GASTOS CORRIENTES	12	24	14	15	22	13	25	23	12	12	25	13	14	A. GASTOS CORRIENTES
1. Remuneraciones	5	6	5	5	5	5	6	6	6	7	6	6	6	1. Remuneraciones
2. Bienes y servicios	4	15	5	9	14	5	16	13	3	4	15	5	6	2. Bienes y servicios
3. Transferencias	3	2	3	0	2	2	3	4	3	0	4	2	2	3. Transferencias
B. GASTO DE CAPITAL	2	3	5	7	110	9	17	0	3	5	104	4	5	B. GASTO DE CAPITAL
1. Formación bruta de capital	2	3	5	7	109	9	17	0	3	5	104	4	4	1. Formación bruta de capital
2. Otros gastos de capital	0	0	0	0	1	0	0	0	0	0	0	0	0	2. Otros gastos de capital

1/ Información actualizada al 31 de mayo de 2018.

2/ Debido al redondeo de los datos parciales y los totales, pueden diferir de la suma de las partes.

Fuente: MEF.

Elaboración: BCRP, Sucursal Cusco. Departamento de Estudios Económicos.



ANEXO 13

MADRE DE DIOS: EJECUCIÓN DEL PRESUPUESTO DE GASTOS DEL GOBIERNO REGIONAL 1/ 2/

(Millones de Soles)

TIPO	2017							2018						TIPO
	JUN	JUL	AGO	SET	OCT	NOV	DIC	ENE	FEB	MAR	ABR	MAY	JUN	
GASTOS NO FINANCIEROS	25	25	25	31	32	30	74	23	20	22	26	27	28	GASTOS NO FINANCIEROS
A. GASTOS CORRIENTES	17	16	15	16	20	19	34	21	15	15	17	17	17	A. GASTOS CORRIENTES
1. Remuneraciones	10	11	9	11	13	12	15	17	11	10	11	11	12	1. Remuneraciones
2. Bienes y servicios	6	5	5	4	7	5	16	3	4	4	5	5	4	2. Bienes y servicios
3. Transferencias	2	1	0	1	0	1	3	0	1	1	1	0	1	3. Transferencias
B. GASTO DE CAPITAL	8	8	10	14	11	12	40	2	5	7	9	10	11	B. GASTO DE CAPITAL
1. Formación bruta de capital	6	8	10	14	11	12	40	2	5	7	9	10	10	1. Formación bruta de capital
2. Otros gastos de capital	1	0	0	0	0	0	0	0	0	0	0	0	1	2. Otros gastos de capital

1/ Información actualizada al 31 de mayo de 2018.

2/ Debido al redondeo de los datos parciales y los totales, pueden diferir de la suma de las partes.

Fuente: MEF.

Elaboración: BCRP, Sucursal Cusco. Departamento de Estudios Económicos.



ANEXO 14

MADRE DE DIOS: EJECUCIÓN DEL PRESUPUESTO DE GASTOS DE LOS GOBIERNO LOCALES 1/ 2/
(Millones de Soles)

TIPO	2017							2018						TIPO
	JUN	JUL	AGO	SET	OCT	NOV	DIC	ENE	FEB	MAR	ABR	MAY	JUN	
GASTOS NO FINANCIEROS	6	9	8	9	8	7	16	3	5	9	7	7	8	GASTOS NO FINANCIEROS
A. GASTOS CORRIENTES	3	4	3	4	4	4	7	1	3	3	3	4	3	A. GASTOS CORRIENTES
1. Remuneraciones	1	1	1	1	1	1	1	1	1	1	1	1	1	1. Remuneraciones
2. Bienes y servicios	2	3	2	3	2	2	5	1	2	2	2	2	2	2. Bienes y servicios
3. Transferencias	0	0	0	0	0	0	1	0	0	0	0	0	0	3. Transferencias
B. GASTO DE CAPITAL	3	5	4	5	4	3	9	2	2	5	3	3	5	B. GASTO DE CAPITAL
1. Formación bruta de capital	3	5	4	5	4	3	9	2	2	5	3	3	5	1. Formación bruta de capital
2. Otros gastos de capital	0	0	0	0	0	0	0	0	0	0	0	0	0	2. Otros gastos de capital

1/ Información actualizada al 31 de mayo de 2018.

2/ Debido al redondeo de los datos parciales y los totales, pueden diferir de la suma de las partes.

Fuente: MEF.

Elaboración: BCRP, Sucursal Cusco. Departamento de Estudios Económicos.

