

BANCO CENTRAL DE RESERVA DEL PERÚ
SUCURSAL CUSCO



MADRE DE DIOS: Síntesis de Actividad Económica
Febrero 2018¹

Departamento de Estudios Económicos

¹ En la elaboración del presente informe participaron Víctor Chique y José Apaza.

ÍNDICE

	<i>Página</i>
RESUMEN EJECUTIVO	3
I. ACTIVIDAD PRODUCTIVA.....	5
1. Actividad Primaria	5
1.1 Sector agropecuario.....	5
1.2 Sector pesca	6
1.3 Sector minería.....	7
2. Otros indicadores sectoriales	8
2.1 Arribos a los establecimientos de hospedaje.....	8
II. ASPECTOS LABORALES	9
1. Empleo.....	9
III. SECTOR EXTERNO.....	10
1. Exportaciones	10
2. Importaciones	11
IV. CRÉDITO Y DEPÓSITOS.....	12
1. Crédito	12
2. Depósitos	14
V. EJECUCIÓN DEL PRESUPUESTO DE GASTOS DEL GOBIERNO GENERAL.....	16
1. Gasto No Financiero	16
2. El Gasto Corriente	16
3. Gasto de Capital	16
VI. ENCUESTA DE PERCEPCIÓN REGIONAL	19
VII. ANEXOS	22

RESUMEN EJECUTIVO

Principales hechos de importancia

- En febrero, la producción **agropecuaria** aumentó 4,6 por ciento. Sin embargo, la **actividad minera** y la producción **pesquera** se redujeron 25,3 y 7,3 por ciento, respectivamente.
- Con relación a los otros indicadores de la actividad económica. El **crédito** se incrementó en 13,1 por ciento, por los mayores créditos a personas (17,7 por ciento) y a empresas (11,0 por ciento). La **inversión pública** creció 19,3 por ciento, al igual que el **empleo** formal 2,4 por ciento.

Actividad Primaria

- En febrero, el **sector agropecuario** se expandió 4,6 por ciento interanual, asociado principalmente a la mayor producción de plátano, carne de ave y huevo. En enero y febrero, la producción agropecuaria se incrementó en 9,0 por ciento, frente a similar periodo de 2017.
- El **sector pesca** tuvo una variación negativa de 7,3 por ciento, debido a la menor captura de gamitana, doncella y zúngaro. Del mismo modo, en el acumulado hasta febrero, se registró un descenso de 16,7 por ciento, frente a similar periodo de 2017, consecuencia de la menor captura de doncella, principalmente.
- La **actividad minera** se redujo 25,3 por ciento en febrero, explicado por la menor extracción de oro. Durante enero - febrero, la producción de oro se redujo 27,9 por ciento respecto a similar periodo del año anterior.

Otros Indicadores de Actividad Económica

- El **empleo formal** en las empresas de más de 10 trabajadores, en la ciudad de Puerto Maldonado, se expandió 2,4 por ciento interanual. Durante enero - febrero, el empleo formal se redujo 0,3 por ciento, respecto a similar periodo de 2017.
- El saldo de **crédito** (S/ 604 millones) se incrementó en 13,1 por ciento, en términos nominales, respecto al saldo de febrero del año 2017, asociado a los mayores créditos a personas (17,7 por ciento) y a empresas (11,0 por ciento). Por tipo de crédito, en moneda nacional se expandió 13,4 por ciento, no obstante, en moneda extranjera disminuyó 8,5 por ciento.
- La **inversión pública** (S/ 10 millones) registró un crecimiento de 19,3 por ciento en términos reales, por las mayores inversiones hechas por parte del Gobierno Nacional y el Gobierno Regional. En el acumulado hasta febrero de 2018 (S/ 14 millones), la inversión pública aumentó 13,6 por ciento respecto a similar periodo de 2017.

CUADRO N° 1
OTROS INDICADORES DE ACTIVIDAD ECONÓMICA
 (Variación % respecto a similar mes del año anterior)

	Set.17	Oct.17	Nov.17	Dic.17	Ene.18	Feb.18
Arribos a los establecimientos de hospedaje	↑ 6,9	↑ 2,9	↑ 13,1	↑ 6,0	↑ 8,6	n.d.
Empleo formal urbano 1/	↓ -6,9	↓ -9,8	↓ -3,8	↓ -8,9	↓ -2,9	↑ 2,4
Crédito total 2/	↑ 12,6	↑ 12,5	↑ 12,0	↑ 13,5	↑ 13,1	↑ 13,1
Crédito de consumo 2/	↑ 16,9	↑ 16,7	↑ 16,7	↑ 17,0	↑ 17,0	↑ 19,1
Crédito hipotecario 2/	↑ 8,4	↑ 8,7	↑ 3,5	↑ 8,6	↑ 4,3	↑ 2,0
Inversión Pública 3/	↑ 6,1	↑ 2,2	↑ 8,3	↑ 50,3	↑ 2,0	↑ 19,3

1/ En empresas de 10 a más trabajadores situadas en la ciudad de Puerto Maldonado.

2/ En términos nominales.

3/ En términos reales.

Fuentes: BCRP - Sucursal Cusco, MINCETUR, SBS y MEF.

I. ACTIVIDAD PRODUCTIVA

1. Actividad Primaria

1.1 Sector agropecuario

- La producción agropecuaria fue 4,6 por ciento mayor en febrero, debido al crecimiento de la actividad agrícola (2,8 por ciento) y pecuaria (8,7 por ciento). Asimismo, se registró un crecimiento en enero y febrero de 9,0 por ciento con respecto a similar periodo de 2017.
- La expansión del subsector agrícola fue asociada a la mayor producción orientada al mercado interno (9,6 por ciento), siendo contrarrestada en parte por la disminución de la producción orientada al mercado externo y agroindustrial (-7,6 por ciento). En el primer grupo, resaltó la mayor producción de plátano (30,6 por ciento) y yuca (28,1 por ciento); mientras que, en el segundo grupo, la menor producción de cacao (-22,2 por ciento) y maíz amarillo duro (-7,2 por ciento). En el acumulado hasta febrero se registró un crecimiento de 7,4 por ciento en comparación al mismo periodo de 2017, debido a la mayor producción de plátano (14,5 por ciento), maíz amarillo duro (12,3 por ciento) y yuca (11,3 por ciento).
- El incremento del subsector pecuario se debió a la mayor producción de carne de porcino (46,3 por ciento), huevo (21,5 por ciento) y carne de ave (9,9 por ciento). De igual manera, en enero y febrero se expandió 11,9 por ciento, asociada a la mayor producción de carne de ave (19,3 por ciento), y contrarrestada por la menor producción de carne de vacuno (-16,5 por ciento).

CUADRO N° 2
SECTOR AGROPECUARIO 1/
(Miles de Toneladas)

Subsectores	Estructura Porcentual 2016 2/	Febrero				Enero - Febrero			
		2017	2018	Var.%	Contribución al crecimiento 3/	2017	2018	Var.%	Contribución al crecimiento 3/
AGRÍCOLA	55,7			2,8	2,0			7,4	4,9
Orientada al mercado externo y agroindustria 2/	8,1			-7,6	-2,1			11,6	2,5
Maíz amarillo duro	6,0	5,6	5,2	-7,2	-1,9	8,0	9,0	12,3	2,6
Cacao	1,4	0,0	0,0	-22,2	-0,1	0,0	0,0	-12,5	-0,1
Caña de azúcar	0,0	0,0	0,0	-	-	0,0	0,0	-	-
Mango	0,1	0,0	0,0	-	-	0,0	0,0	-	-
Palta	0,5	0,0	0,0	-	-	0,0	0,0	-	-
Café	0,1	0,0	0,0	-	-	0,0	0,0	-	-
Achiote	0,0	0,0	0,0	-	-	0,0	0,0	-	-
Orientada al mercado interno 2/	47,6			9,6	4,1			5,4	2,4
Plátano	5,8	1,8	2,3	30,6	1,4	3,5	4,0	14,5	0,7
Brachiaria	20,8	62,8	66,8	6,4	1,0	125,6	129,4	3,0	0,5
Yuca	2,9	0,9	1,1	28,1	0,6	1,8	2,0	11,3	0,3
Papaya	10,1	3,3	3,5	8,2	0,6	6,6	6,5	-2,2	-0,2
Arroz cáscara	3,8	1,7	1,8	2,3	0,2	2,7	2,9	6,1	0,5
Copoazú	0,6	0,1	0,1	10,2	0,1	0,2	0,2	8,7	0,1
Piña	1,0	0,2	0,3	7,9	0,1	0,4	0,5	23,1	0,1
Limón	0,2	0,0	0,0	23,5	0,0	0,1	0,1	8,5	0,0
PECUARIO	44,3			8,7	2,6			11,9	4,1
Carne de ave 4/	24,2	0,6	0,6	9,9	1,5	1,2	1,4	19,3	3,5
Huevo	6,7	0,3	0,3	21,5	1,2	0,5	0,6	14,8	1,0
Carne de porcino 4/	2,5	0,1	0,1	46,3	0,7	0,1	0,2	71,9	1,0
Leche	1,3	0,1	0,1	-8,8	-0,1	0,3	0,3	-12,5	-0,1
Carne de vacuno 4/	9,5	0,2	0,2	-13,3	-0,8	0,4	0,4	-16,5	-1,2
SECTOR AGROPECUARIO	100,0			4,6	4,6			9,0	9,0

1/ Cifras preliminares.

2/ A precios de 2007.

3/ En base a la estructura de similar periodo de 2017.

4/ Peso neto.

Fuente: MINAGRI.

Elaboración: BCRP, Sucursal Cusco. Departamento de Estudios Económicos.

- En cuanto al avance de las siembras de la actual campaña agrícola (2017/2018), hasta febrero, se ha instalado un total de 11 169 hectáreas, 8,8 por ciento menor a similar periodo de la campaña anterior, debido a una menor siembra de cultivos transitorios como yuca (-13,7 por ciento) y arroz (-10,2 por ciento). Igualmente, se registró una menor instalación de cultivos permanentes como cacao (-70,1 por ciento) y papaya (-48,1 por ciento).

CUADRO N° 3
SUPERFICIE SEMBRADA 1/
(Hectáreas)

	Campaña agrícola 2/		Variación	
	2016/2017	2017/2018	Absoluta	Porcentual
CULTIVOS TRANSITORIOS	8 330	8 291	- 39	-0,5
Arroz	2 372	2 129	- 243	-10,2
Yuca	650	561	- 89	-13,7
Lechuga	0	0	0	-
Soya	0	0	0	-
Pepinillo	1	1	0	0,0
Camote	24	24	0	0,0
Frijol	0	3	3	-
Uncucha	28	35	7	25,0
Sandía	0	6	6	-
Maíz choclo	0	21	21	-
Maíz amarillo	5 255	5 511	256	4,9
Otros	0	0	0	-
CULTIVOS PERMANENTES	3 913	2 878	-1 035	-26,5
Cacao	1 476	442	-1 034	-70,1
Papaya	449	233	- 216	-48,1
Plátano	664	679	15	2,3
Pasto Brachiaria	1 098	1 398	300	27,3
Otros	226	126	- 100	-44,2
Total	12 243	11 169	-1 074	-8,8

1/ Cifras preliminares.

2/ En agosto 2017 - febrero 2018.

Fuente: MINAGRI.

Elaboración: BCRP, Sucursal Cusco. Departamento de Estudios Económicos.

1.2 Sector pesca

- En febrero, la actividad pesquera se redujo 7,3 por ciento interanual, debido a la menor captura de gamitana (-91,8 por ciento), doncella (-34,4 por ciento) y zúngaro (-29,2 por ciento). En el primer bimestre del año, la actividad pesquera descendió 16,7 por ciento, respecto a similar periodo de 2017, explicada principalmente por la menor captura de doncella (-37,2 por ciento) y producción de paco (-19,0 por ciento).

CUADRO N° 4
SECTOR PESCA 1/
(En toneladas)

Subsectores	Febrero			Enero - Febrero		
	2017	2018	Var. %	2017	2018	Var. %
Consumo Humano Directo						
Fresco	37	34	-6,2	78	65	-16,0
SECTOR PESCA 2/			-7,3			-16,7

1/ Cifras preliminares.

2/ A precios de 2007

Fuente: PRODUCE

Elaboración: BCRP, Sucursal Cusco. Departamento de Estudios Económicos.

1.3 Sector minería

- La actividad minera se contrajo por décimo cuarto mes consecutivo, en febrero la contracción fue de 25,3 por ciento. Del mismo modo, durante el primer bimestre del año, ésta decreció 27,9 por ciento en comparación al año previo.

**CUADRO N° 5
SECTOR MINERÍA 1/**

Mineral	Estructura Porcentual 2016 2/	Febrero			Enero - Febrero				
		2017	2018	Var.%	Contribución 3/	2017	2018	Var.%	Contribución 3/
Oro (Onzas troy)	100,0	35 806	26 740	-25,3	-25,3	75 250	54 287	-27,9	-27,9
SECTOR MINERÍA 2/	100,0			-25,3	-25,3			-27,9	-27,9

1/ Cifras preliminares.

2/ A precios de 2007.

3/ En base a la estructura de similar periodo de 2017.

Fuente: Ministerio de Energía y Minas.

Elaboración: BCRP, Sucursal Cusco. Departamento de Estudios Económicos.

**GRÁFICO N° 1
EVOLUCIÓN DE LA PRODUCCIÓN MINERA**
(Variación % real respecto al similar periodo del año anterior)

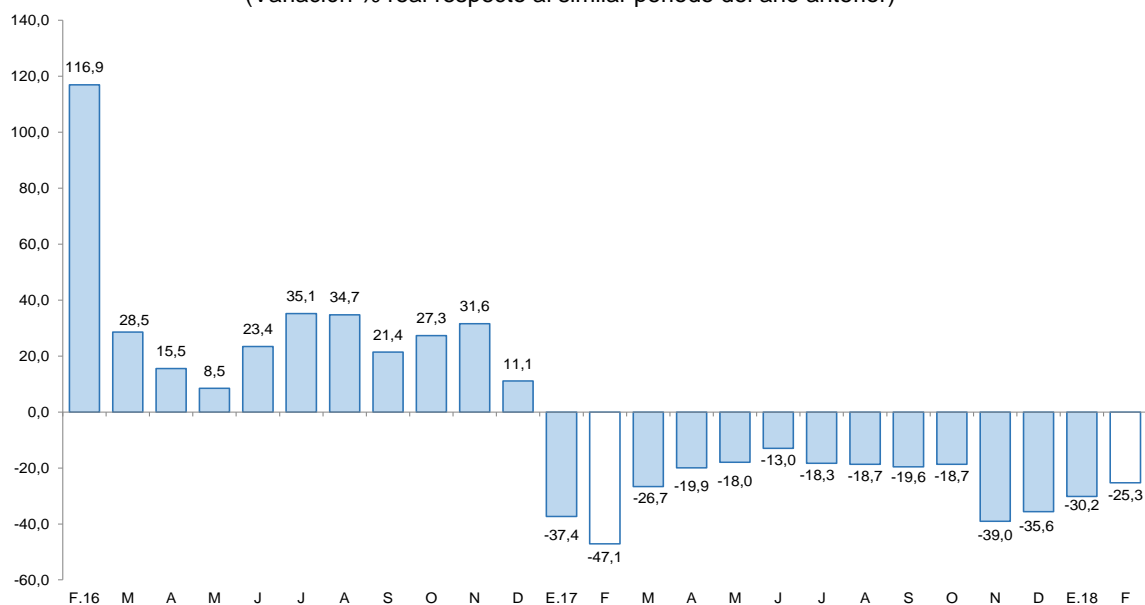

Fuente: MINEM.

Elaboración: BCRP, Sucursal Cusco, Departamento de Estudios Económicos.

- En febrero, el precio promedio del oro (US\$/oz.tr. 1 331,5) disminuyó levemente con respecto al mes anterior (US\$/oz.tr. 1 331,7).

2. Otros indicadores sectoriales

2.1 Arribos a los establecimientos de hospedaje

- El arribo de turistas a los establecimientos de hospedaje de Madre de Dios alcanzó 34 810 personas en enero, superior en 8,6 por ciento con respecto a enero 2017. Este resultado fue debido a un incremento en el arribo de turistas extranjeros (17,9 por ciento) y nacionales (7,0 por ciento).
- Por procedencia, en turistas extranjeros, fue explicada por las mayores visitas provenientes de Francia (123,7 por ciento), Brasil (39,5 por ciento) y Estados Unidos (21,1 por ciento); así como, el aumento de visitantes nacionales se debió al mayor flujo procedente de Puno (31,1 por ciento), Cusco (23,4 por ciento) y Lima (12,9 por ciento).
- El número de visitantes a la Reserva de Tambopata creció 11,1 por ciento, respecto a similar mes de 2017, explicado por la mayor afluencia de turistas nacionales (37,9 por ciento) y extranjeros (0,5 por ciento).

GRÁFICO N° 2
EVOLUCIÓN DE ARRIBOS A ESTABLECIMIENTOS DE HOSPEDAJE
 (Variación % respecto al similar periodo del año anterior)

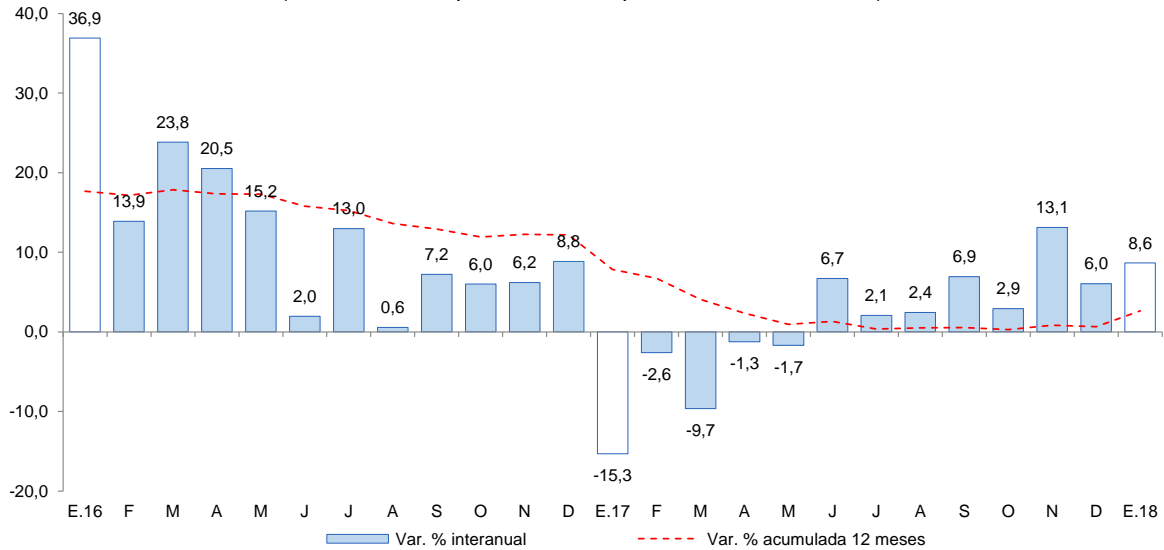

Fuente: Encuesta Mensual a Establecimientos de Hospedaje Temporal - MINCETUR.
 Elaboración: BCRP, Sucursal Cusco, Departamento de Estudios Económicos.



II. ASPECTOS LABORALES

1. Empleo

- El índice de empleo formal en las empresas de 10 a más trabajadores de la ciudad de Puerto Maldonado se expandió 2,4 por ciento interanual, debido a la mayor demanda laboral de los sectores: extractiva (8,5 por ciento), servicios (5,3 por ciento), comercio (5,1 por ciento) e industria manufacturera (1,6 por ciento).
- No obstante, en enero y febrero de 2018, el empleo formal disminuyó 0,3 por ciento con respecto a similar periodo de 2017, asociado a la menor demanda laboral de los sectores: industria manufacturera (-11,1 por ciento), transportes, almacenes y comunicaciones (-8,8 por ciento), y comercio (-2,2 por ciento).

CUADRO N° 6
CIUDAD DE PUERTO MALDONADO: ÍNDICE MENSUAL DE EMPLEO EN EMPRESAS PRIVADAS FORMALES DE 10 Y MÁS TRABAJADORES POR RAMA DE ACTIVIDAD ECONÓMICA 1/
 (Octubre 2010=100)

Sector	Febrero			Enero - Febrero		
	2017	2018	Var. %	2017	2018	Var. %
Extractiva 2/	99,0	107,4	8,5	98,8	104,7	5,9
Industria manufacturera	20,0	20,3	1,6	19,3	17,2	-11,1
Comercio	111,2	116,8	5,1	110,6	108,2	-2,2
Transporte, almacenes y comunicaciones	70,5	62,5	-11,3	69,1	63,0	-8,8
Servicios 3/	81,7	86,0	5,3	82,1	84,1	2,4
TOTAL	70,3	72,0	2,4	70,2	70,0	-0,3

Nota: La información corresponde al primer día de cada mes.

1/ Cifras preliminares.

2/ Conformada por las subramas agricultura, pesca y minería.

3/ Conformada por las subramas servicios prestados a empresas, restaurantes y hoteles, establecimientos financieros, enseñanza, servicios sociales y comunales; y electricidad, gas y agua.

Fuente: MTPE - Encuesta Nacional de Variación del Empleo (ENVM E).

Elaboración: BCRP, Sucursal Cusco. Departamento de Estudios Económicos.

GRÁFICO N° 3
CIUDAD DE PUERTO MALDONADO: EMPLEO FORMAL URBANO EN EMPRESAS DE 10 A MÁS TRABAJADORES
 (Variación % respecto a similar mes del año anterior)

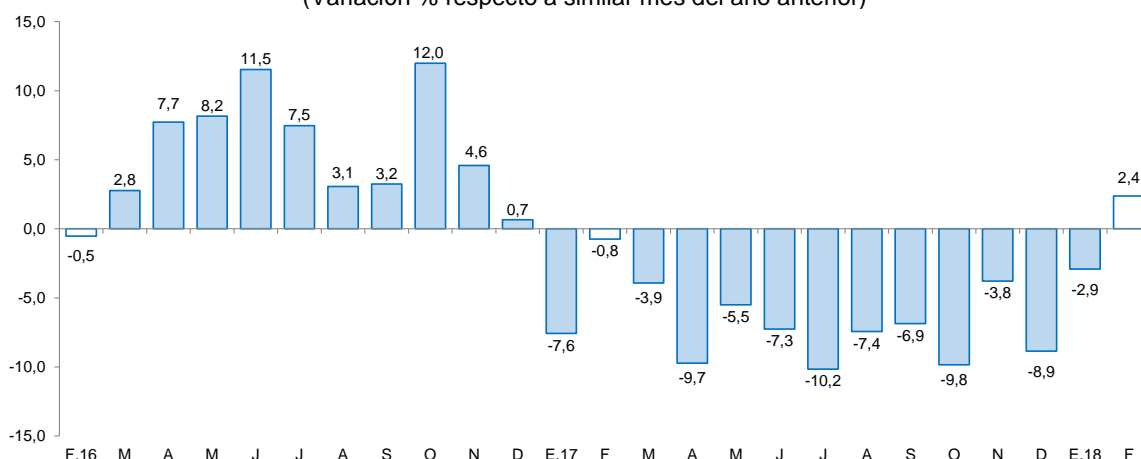

Fuente: MTPE.

Elaboración: BCRP, Sucursal Cusco, Departamento de Estudios Económicos.

III. SECTOR EXTERNO

1. Exportaciones

- Las exportaciones de Madre de Dios totalizaron US\$ 6,3 millones en febrero, mayor en 69,8 por ciento con respecto a igual mes de 2017. Este resultado se debió a una mayor exportación de productos tradicionales (110,3 por ciento interanual), siendo atenuado por una menor exportación de productos no tradicionales (-15,4 por ciento).
- En cuanto a las exportaciones tradicionales (US\$ 5,3 millones), el aumento fue determinado por el mayor envío de oro (110,3 por ciento); mientras que, en el caso de las exportaciones no tradicionales (US\$ 1,0 millón) se redujeron por un menor envío de productos agropecuarios, principalmente, nuez de Brasil sin cáscaras.
- Durante los dos primeros meses de 2018, las exportaciones (US\$ 13,7 millones) crecieron 92,8 por ciento, respecto a similar periodo de 2017. Las exportaciones tradicionales se expandieron 115,3 por ciento y las no tradicionales 18,4 por ciento.
- Los principales destinos de las exportaciones registradas en enero - febrero de 2018 fueron: India (85,7 por ciento) y Corea del Sur (12,0 por ciento), los que en conjunto adquirieron el 97,7 por ciento del total exportado. El principal producto exportado a la India fue oro y a Corea del Sur, nueces de Brasil.

CUADRO N° 7
EXPORTACIONES POR GRUPO DE PRODUCTOS 1/
(Valor FOB en miles de US\$)

GRUPO	Estructura % 2016	Febrero		Enero - Febrero	
		2017	2018	2017	2018
PRODUCTOS TRADICIONALES	60,7	2 507	5 272	5 461	11 758
Minería	60,7	2 507	5 272	5 461	11 758
PRODUCTOS NO TRADICIONALES	39,3	1 192	1 008	1 651	1 955
Agropecuario	34,9	1 047	893	1 388	1 654
Madera y papeles	4,3	145	115	263	301
TOTAL EXPORTACIONES	100,0	3 699	6 280	7 112	13 713

1/ Cifras preliminares.

Fuente: SUNAT.

Elaboración: BCRP, Sucursal Cusco. Departamento de Estudios Económicos.

2. Importaciones

- Las importaciones de Madre de Dios (US\$ 3,7 millones) en febrero, aumentaron 152,9 por ciento con respecto a similar mes de 2017. Este resultado obedeció al mayor valor importado de bienes de consumo (166,7 por ciento), insumos (117,4 por ciento) y de capital (83,8 por ciento).
- El incremento de las importaciones de bienes de consumo fue determinado por la mayor adquisición de bienes de consumo no duraderos (166,7 por ciento).
- En tanto, la mayor importación de insumos se debió básicamente a la mayor adquisición de materias primas para la industria (208,4 por ciento).
- Por último, la importación de bienes de capital se explicó por la mayor adquisición de materiales de construcción (58,1 por ciento).
- En enero y febrero, las importaciones totalizaron US\$ 6,9 millones, expandiéndose 43,3 por ciento con respecto al mismo periodo de 2017, como consecuencia de la mayor adquisición de bienes de consumo (77,5 por ciento) y de capital (7,5 por ciento); contrariamente, la adquisición de insumos se redujo 56,2 por ciento.
- Según origen, el 90,2 por ciento de las importaciones en los dos primeros meses de 2018, provinieron de Brasil.

CUADRO N° 8
IMPORTACIONES SEGÚN USO O DESTINO ECONÓMICO 1/
(Valores FOB en Miles de US\$)

GRUPO	Estructura % 2016	Febrero		Enero - Febrero	
		2017	2018	2017	2018
I. BIENES DE CONSUMO	52,1	1 156	3 083	3 352	5 951
No duradero	52,0	1 156	3 083	3 348	5 951
Duradero	0,1	0	0	4	0
II. INSUMOS	17,0	138	300	975	427
Combustibles, lubricantes y conexos	0,5	43	0	43	0
Materias primas para la agricultura	1,2	0	7	0	22
Materias primas para la industria	15,3	95	293	932	405
III. BIENES DE CAPITAL	30,8	160	294	494	531
Materiales de construcción	13,3	160	253	350	455
Para la agricultura	0,8	0	0	67	0
Para la industria	16,7	0	3	53	38
Equipos de transporte	0,0	0	38	24	38
OTROS BIENES	0,0	0	0	0	0
TOTAL IMPORTACIONES	100,0	1 454	3 677	4 821	6 909

1/ Cifras preliminares.

Fuente: SUNAT.

Elaboración: BCRP, Sucursal Cusco. Departamento de Estudios Económicos.

IV. CRÉDITO Y DEPÓSITOS

1. Crédito

- El saldo de crédito en el departamento de Madre de Dios (S/ 604 millones), se incrementó en 13,1 por ciento interanual en febrero.
- El saldo de crédito en la banca múltiple, que canalizó el 32,7 por ciento del saldo total, se expandió 15,3 por ciento; igualmente, el crédito de las instituciones no bancarias, que concentraron el 60,6 por ciento, creció 14,3 por ciento interanual.
- Por tipo de crédito, el saldo de crédito a personas creció 17,7 por ciento, asociado al incremento de los créditos de consumo (19,1 por ciento) e hipotecario (2,0 por ciento). También, el dirigido a las empresas aumentó 11,0 por ciento.
- Por moneda, el saldo de crédito en moneda nacional creció 13,4 por ciento, por el contrario, en moneda extranjera se redujo 8,5 por ciento. Con ello, la dolarización de los créditos descendió de 1,4 por ciento en febrero de 2017 a 1,1 por ciento en febrero de 2018.

CUADRO N° 9 CRÉDITO

(Saldos en millones de soles)

	A FEBRERO			
	2017	2018	Estruct. % 2017	Var. Nom. Feb-18 / Feb-17
Banco de la Nación 1/	29	36	6,0	23,0
Agrobanco 2/	14	5	0,8	-63,6
Banca Múltiple	171	197	32,7	15,3
Instituciones No Bancarias	320	366	60,6	14,3
Financieras	47	53	8,8	14,1
Cajas Municipales	273	312	51,7	14,3
TOTAL	534	604	100,0	13,1
Empresas	365	405	67,0	11,0
Personas	169	199	33,0	17,7
Consumo	155	185	30,7	19,1
Hipotecario	14	14	2,3	2,0
MN	526	597	98,9	13,4
ME	7	7	1,1	-8,5

1/ Considera solo los créditos de consumo e hipotecario.

2/ No considera los créditos a las demás empresas del sistema financiero.

Fuente: SBS.

Elaboración: BCRP, Sucursal Cusco. Departamento de Estudios Económicos.

**GRÁFICO Nº 4
EVOLUCIÓN DEL CRÉDITO**

(Variación % respecto al similar periodo del año anterior)

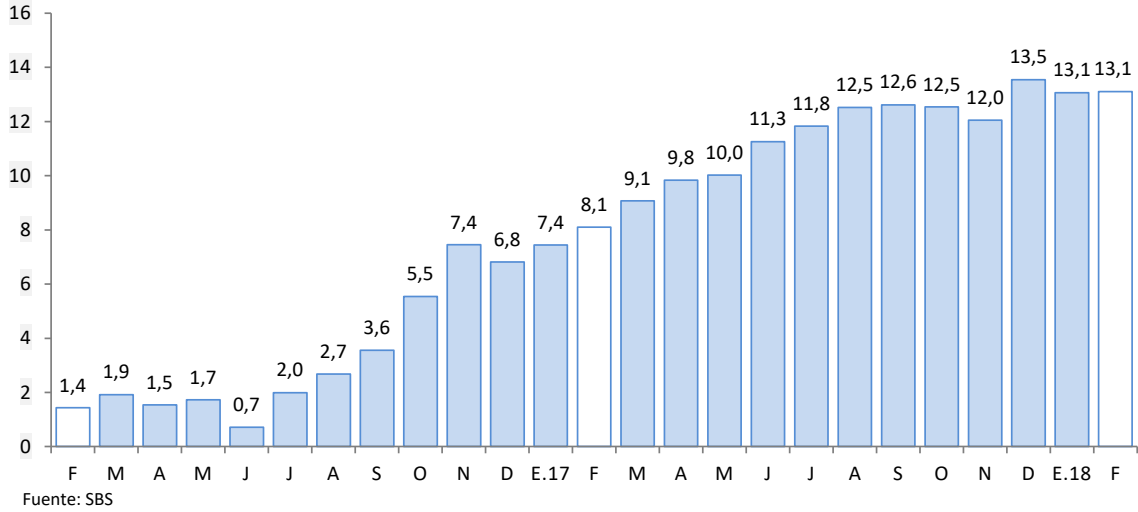

- La morosidad en enero fue de 4,9 por ciento, menor en 2,0 puntos porcentuales con respecto al mismo mes de 2017. La morosidad en la banca múltiple (5,4 por ciento) decreció 2,4 puntos porcentuales y en las instituciones no bancarias (4,7 por ciento) disminuyó 1,7 puntos porcentuales respecto a igual mes de 2017.

**GRÁFICO Nº 5
TASA DE MOROSIDAD 1/ 2/**
(Porcentaje)

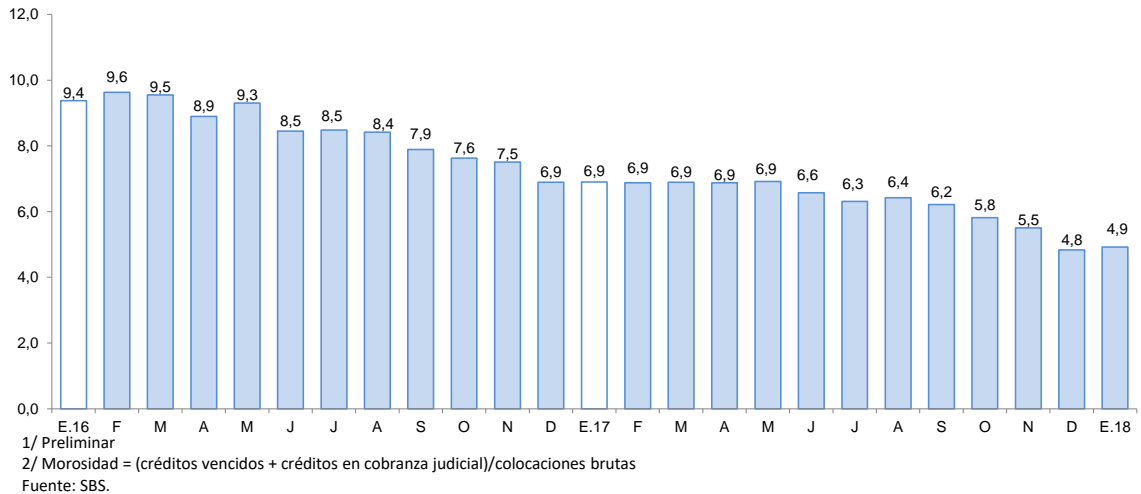

2. Depósitos

- El saldo de depósitos en el departamento de Madre de Dios (S/ 339 millones) se incrementó en 11,3 por ciento con relación a febrero de 2017. Este incremento fue explicado por la mayor captación de depósitos de a plazo (15,6 por ciento) y de ahorro (15,2 por ciento); mientras que, las captaciones de depósitos a la vista se redujeron 1,9 por ciento.
- Por tipo de instituciones, el saldo de depósitos en la banca múltiple (representa el 45,8 por ciento) aumentó 11,6 por ciento y en las instituciones no bancarias 10,8 por ciento. Este último por la mayor captación de las cajas municipales (8,9 por ciento).
- El saldo de depósitos en moneda nacional, que representó el 88,2 por ciento del total, se expandió 13,2 por ciento, en cambio, el saldo en moneda extranjera descendió 1,6 por ciento. Con ello, el ratio de dolarización de los depósitos disminuyó de 13,4 por ciento en febrero de 2017 a 11,8 por ciento en febrero de 2018.

CUADRO Nº 10 DEPÓSITOS

(Saldos en millones de soles)

	A FEBRERO			
	2017	2018	Estruc. % 2017	Var. Nom. Feb-18 / Feb-17
Banco de la Nación	53	59	17,3	11,3
Banca Múltiple	139	155	45,8	11,6
Instituciones No Bancarias	113	125	36,8	10,8
Financieras	3	6	1,6	77,6
Cajas Municipales	110	119	35,2	8,9
TOTAL	305	339	100,0	11,3
Vista	72	71	20,8	-1,9
Ahorro	165	190	56,0	15,2
A plazo	68	78	23,1	15,6
MN	264	299	88,2	13,2
ME	41	40	11,8	-1,6

Fuente: SBS.

Elaboración: BCRP, Sucursal Cusco. Departamento de Estudios Económicos.

GRÁFICO Nº 6
EVOLUCIÓN DE LOS DEPÓSITOS
(Variación % respecto al similar periodo del año anterior)

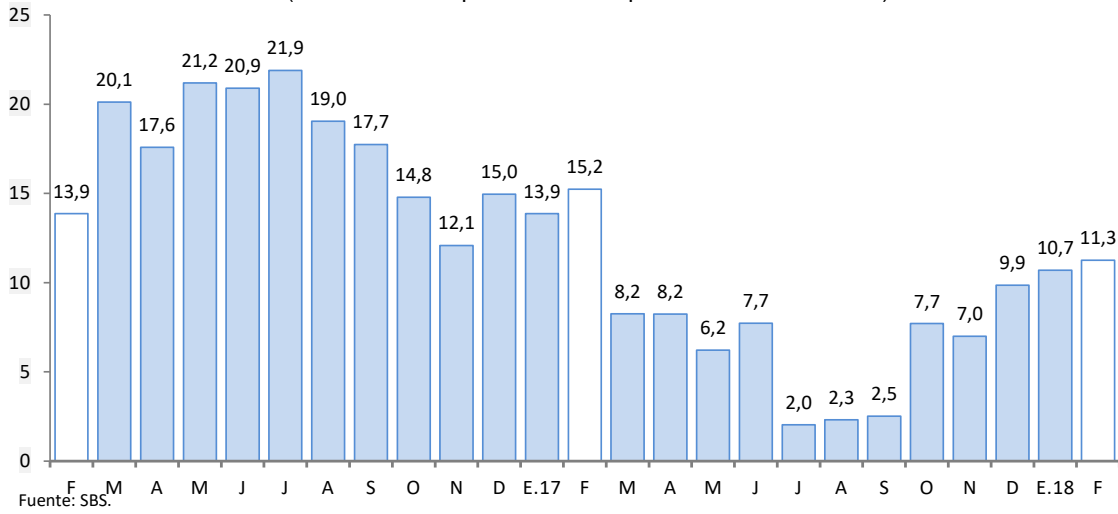

V. EJECUCIÓN DEL PRESUPUESTO DE GASTOS DEL GOBIERNO GENERAL

1. Gasto no financiero

- La ejecución del presupuesto de gastos del Gobierno General en Madre de Dios (S/ 41 millones) aumentó 17,0 por ciento en términos reales en el mes de febrero, debido al aumento de los gastos de capital (19,3 por ciento) y los gastos corrientes (16,3 por ciento).
- En enero - febrero de 2018, el gasto acumulado (S/ 90 millones) se incrementó en 35,1 por ciento, explicado por el incremento de los gastos corrientes (40,0 por ciento) y los gastos de capital (13,6 por ciento).

2. Gasto corriente

- El gasto corriente alcanzó S/ 31 millones, lo que representó un incremento de 16,3 por ciento interanual en febrero, explicado por los mayores desembolsos en transferencias (28,7 por ciento), remuneraciones (19,5 por ciento) y bienes y servicios (6,5 por ciento).
- En los primeros dos meses de 2018, el gasto corriente acumuló S/ 76 millones, reportando un crecimiento de 40,0 por ciento en términos reales, respecto a igual periodo del año 2017, debido a los mayores gastos en transferencias (104,2 por ciento), bienes y servicios (77,1 por ciento) y remuneraciones (18,4 por ciento).

3. Gasto de capital

- El gasto de capital en Madre de Dios (S/ 10 millones) en su totalidad corresponde al gasto de inversión.
- En febrero, la inversión (S/ 10 millones) registró un incremento de 19,3 por ciento, debido a un mayor gasto en el Gobierno Nacional (52,1 por ciento) y en el Gobierno Regional (43,9 por ciento); no obstante, hubo un descenso en los Gobiernos Locales (-33,1 por ciento). En el Gobierno Nacional, el crecimiento obedeció principalmente al mayor desembolso en el rubro educación, el que fue de S/ 3,0 millones en febrero de 2018, mientras que, en febrero de 2017 fue S/ 0,8 de millón; de igual manera, en el Gobierno Regional, el sector educación tuvo un mayor desembolso (S/ 3,7 millones en febrero de 2018; mientras que, en febrero de 2017 S/ 1,2 millones). En el primer bimestre, el gasto de capital ascendió a S/ 14 millones, cifra mayor en 13,6 por ciento en términos reales con relación a similar periodo del año 2017, explicado por los mayores gastos en el Gobierno Regional (26,4 por ciento), en los Gobiernos Locales (3,5 por ciento) y en el Gobierno Nacional (2,3 por ciento).
- En cuanto al avance de la inversión pública, en enero y febrero, los tres niveles de gobierno han ejecutado en conjunto el 3,3 por ciento del Presupuesto Institucional Modificado (PIM). En específico, el Gobierno Regional mostró un avance de 7,9 por ciento, seguido por los Gobiernos Locales (7,5 por ciento) y el Gobierno Nacional (1,2 por ciento).

CUADRO Nº 11
EJECUCIÓN DEL PRESUPUESTO DE GASTOS DEL GOBIERNO GENERAL
(Millones de soles)

	Febrero			Enero - Febrero		
	2017	2018	Var. % Real	2017	2018	Var. % Real
I. GASTOS CORRIENTES	26	31	16,3	53	76	40,0
<i>Gobierno Nacional</i>	<i>11</i>	<i>12</i>	<i>12,5</i>	<i>19</i>	<i>35</i>	<i>84,3</i>
<i>Gobierno Regional</i>	<i>13</i>	<i>15</i>	<i>19,5</i>	<i>30</i>	<i>36</i>	<i>18,8</i>
<i>Gobiernos Locales</i>	<i>3</i>	<i>3</i>	<i>16,1</i>	<i>5</i>	<i>5</i>	<i>-2,6</i>
Remuneraciones	15	18	19,5	36	43	18,4
Gobierno Nacional	6	6	5,4	12	12	4,2
Gobierno Regional	9	11	28,4	22	29	27,2
Gobiernos Locales	1	1	21,6	2	2	2,7
Bienes y Servicios	9	9	6,5	14	25	77,1
Gobierno Nacional	3	3	7,5	5	16	235,2
Gobierno Regional	4	4	2,1	7	7	-2,6
Gobiernos Locales	2	2	14,0	3	2	-5,0
Transferencias 1/	3	4	28,7	4	8	104,2
Gobierno Nacional	2	3	37,3	2	7	168,8
Gobierno Regional	1	1	-3,6	1	1	-17,2
Gobiernos Locales	0	0	-9,8	0	0	-32,6
II. GASTOS DE CAPITAL	8	10	19,3	12	14	13,6
<i>Gobierno Nacional</i>	<i>2</i>	<i>3</i>	<i>52,1</i>	<i>3</i>	<i>3</i>	<i>2,3</i>
<i>Gobierno Regional</i>	<i>3</i>	<i>5</i>	<i>43,9</i>	<i>6</i>	<i>7</i>	<i>26,4</i>
<i>Gobiernos Locales</i>	<i>3</i>	<i>2</i>	<i>-33,1</i>	<i>3</i>	<i>3</i>	<i>3,5</i>
Formación bruta de capital 2/	8	10	19,3	12	14	13,6
Gobierno Nacional	2	3	52,1	3	3	2,3
Gobierno Regional	3	5	43,9	6	7	26,4
Gobiernos Locales	3	2	-33,1	3	3	3,5
Otros gastos de capital 3/	0	0	-	0	0	-
III. GASTO NO FINANCIERO TOTAL (I+II)	35	41	17,0	66	90	35,1
<i>Gobierno Nacional</i>	<i>13</i>	<i>16</i>	<i>18,7</i>	<i>22</i>	<i>38</i>	<i>72,1</i>
<i>Gobierno Regional</i>	<i>16</i>	<i>20</i>	<i>24,5</i>	<i>36</i>	<i>43</i>	<i>20,0</i>
<i>Gobiernos Locales</i>	<i>6</i>	<i>5</i>	<i>-9,1</i>	<i>8</i>	<i>8</i>	<i>0,0</i>

1/ Incluye el pago de pensiones, donaciones, transferencias y otros gastos corrientes.

2/ Considera el gasto en Defensa e Interior.

3/ Incluye donaciones y transferencias.

Fuente: MEF.

Elaboración: BCRP - Sucursal Cusco. Departamento de Estudios Económicos.



GRÁFICO N° 7
EVOLUCIÓN DE LA INVERSIÓN PÚBLICA
 (Variación % real respecto al similar periodo del año anterior)

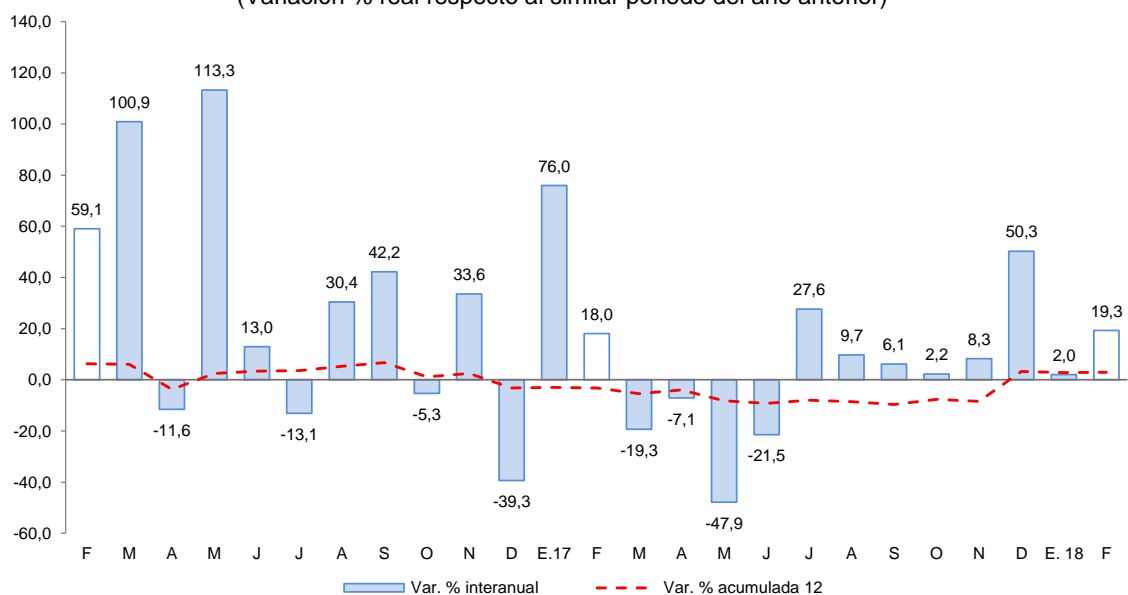

Fuente: MEF

- Los principales proyectos desarrollados en enero, por el Gobierno Nacional fueron:
 - Rehabilitación y remodelación de la infraestructura educativa y equipamiento de la institución educativa Dos de Mayo, en la provincia de Tambopata (S/ 2,0 millones).
 - Rehabilitación y remodelación de la infraestructura educativa y equipamiento de la institución educativa Guillermo Billinghursts ubicada en la provincia de Tambopata (S/ 0,5 de millón).

- En el Gobierno Regional, los principales proyectos desarrollados fueron:
 - Mejoramiento de la oferta de los servicios educativos en la Institución Educativa Faustino Maldonado en la ciudad de Puerto Maldonado (S/ 843,1 miles).
 - Mejoramiento del servicio educativo de la I.E. Daniel Alcides Carrión del centro poblado de bajo Pukiri Delta 1 en la provincia de Manu (S/ 397,5 miles).

- Por último, en los Gobiernos Locales los proyectos más destacables fueron:
 - Mejoramiento del servicio vial en el jirón Arica y Antonio Raymondi de la ciudad de Puerto Maldonado en el distrito de Tambopata (S/ 437,4 miles).
 - Optimización del servicio de recolección y transporte de residuos sólidos municipales de la municipalidad distrital de Iberia (S/ 360,0 miles).



VI. ENCUESTA DE PERCEPCIÓN REGIONAL

- El Índice de Confianza Empresarial Regional (ICER), en el mes de febrero de 2018, se ubicó en 63 puntos, aumentando dos puntos con respecto al mes anterior. Este incremento se debió a una mejora de las expectativas de los sectores servicios, comercio y manufactura.

GRÁFICO Nº 8
INDICE DE CONFIANZA EMPRESARIAL REGIONAL (ICER)
(Índice de difusión en puntos)

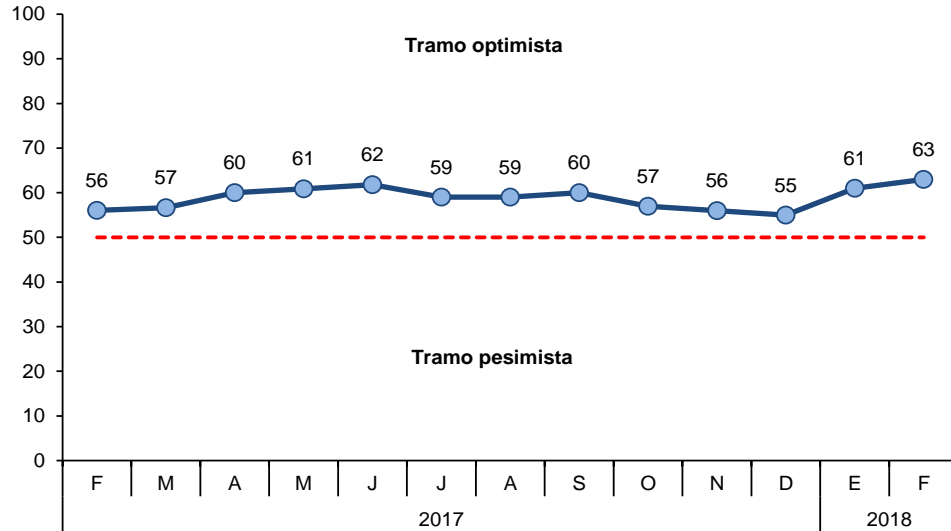

- El índice de la situación actual del negocio se ubicó en 56 puntos, menor en un punto con respecto al mes anterior, debido a que disminuyó el número de empresarios del sector manufactura con una buena situación, al compararlo con el mes pasado.

GRÁFICO Nº 9
SITUACIÓN ACTUAL DEL NEGOCIO
¿Cómo considera Ud. la situación de su negocio?

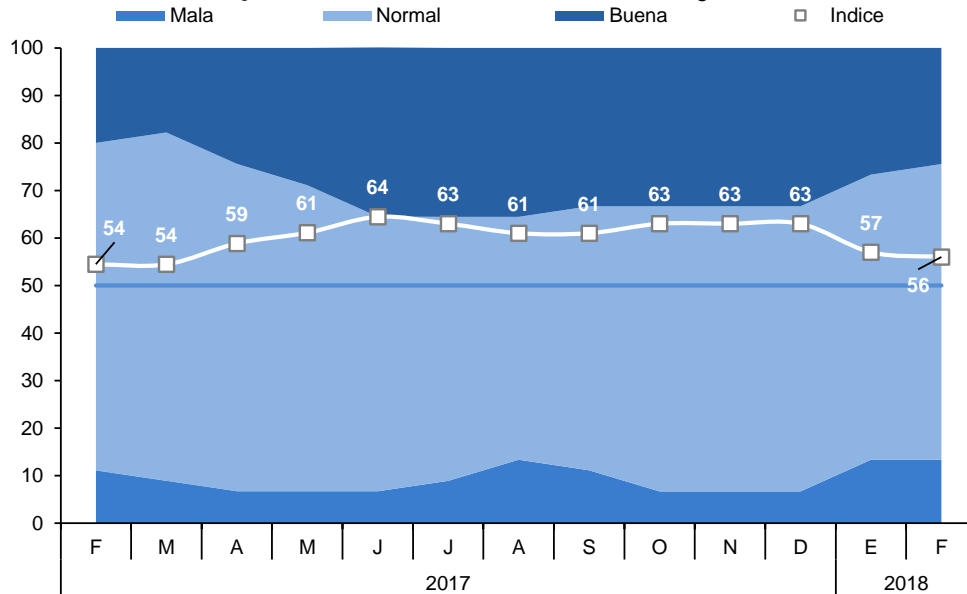

- En lo que respecta al nivel de ventas, el índice se situó en 30 puntos, menor en ocho puntos con respecto al mes anterior. Esta disminución fue debido a que las empresas de los sectores comercio servicios y manufactura señalaron tener un menor nivel de ventas por la situación política y una menor demanda.

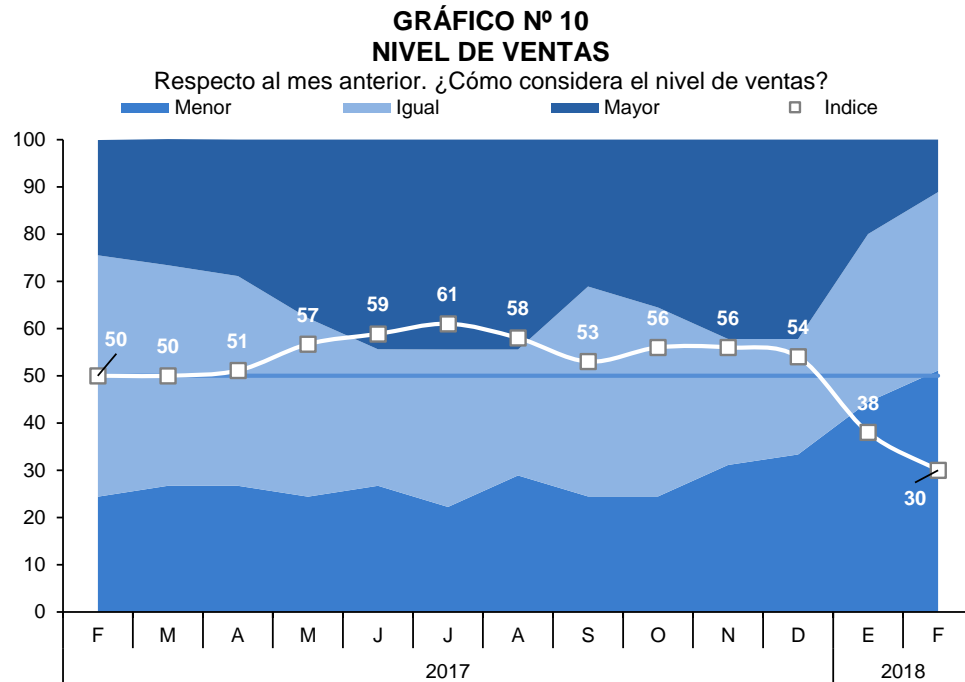

- El índice de acceso al crédito se situó en 70 puntos, manteniéndose igual que el mes anterior, y once puntos sobre el nivel de febrero de 2017. Los empresarios de los sectores comercio, servicios y manufactura manifiestan una mejor perceptiva sobre la situación de acceso al crédito.

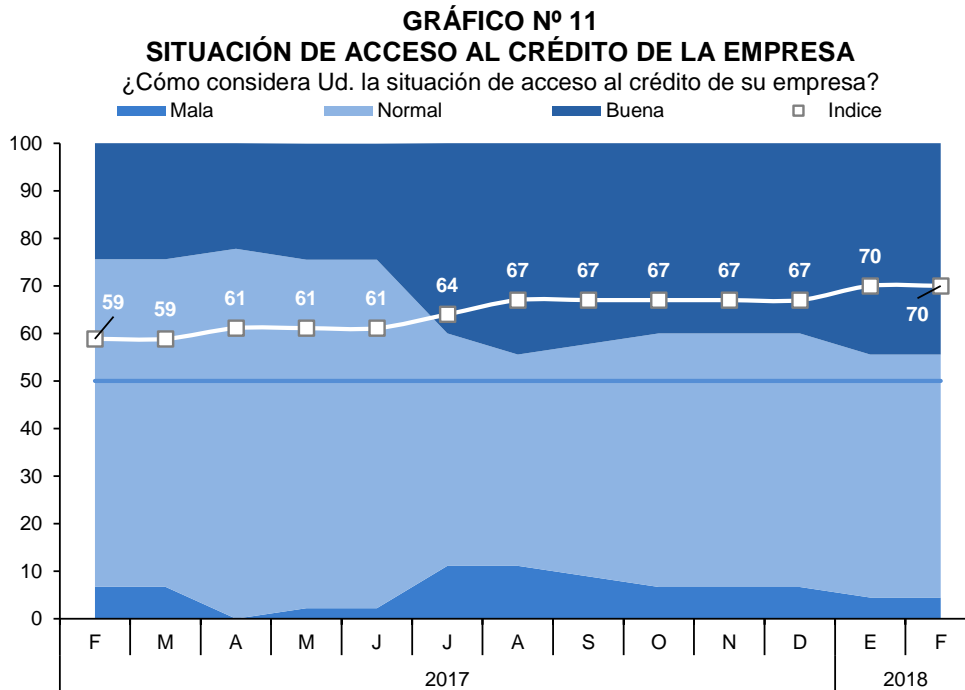

- El índice de la situación financiera de la empresa se ubicó en 59 puntos, siendo menor en un punto con respecto al mes anterior. Cabe mencionar que una mayor proporción de los empresarios del sector manufactura afirmaron tener una mala situación financiera, en comparación a febrero.

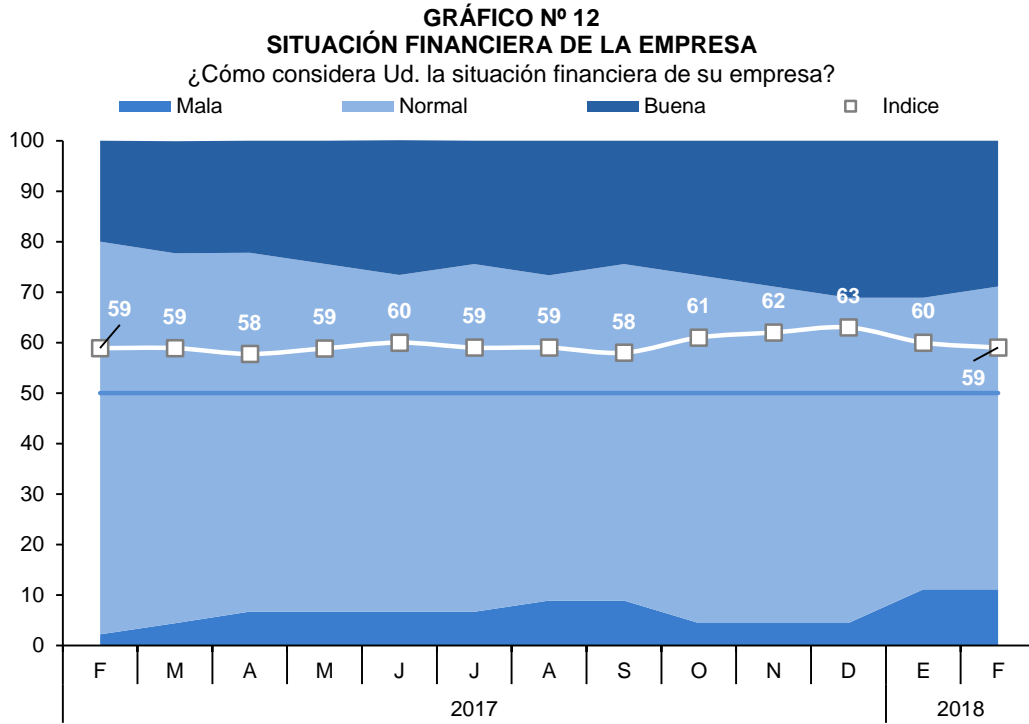

VII. ANEXOS

ANEXO 1

MADRE DE DIOS: PRODUCCIÓN AGROPECUARIA 1/
(Toneladas)

PRODUCTOS	2017											2018		PRODUCTOS
	FEB	MAR	ABR	MAY	JUN	JUL	AGO	SET	OCT	NOV	DIC	ENE	FEB	
AGRÍCOLA														AGRÍCOLA
Achiote	0	0	0	0	1	3	2	1	0	0	0	0	0	Achiote
Arroz cáscara	1 724	1 621	370	0	0	122	246	350	189	0	0	1 102	1 763	Arroz cáscara
Brachiaria	62 750	64 310	60 194	64 625	63 859	64 537	61 802	63 480	61 023	64 679	66 905	62 684	66 750	Brachiaria
Cacao	18	29	95	128	145	163	188	68	33	25	14	14	14	Cacao
Café	0	4	7	3	0	0	0	0	0	0	0	0	0	Café
Camote	19	25	23	28	21	20	21	25	29	18	21	22	19	Camote
Carambola	8	13	12	15	13	12	12	12	12	8	8	7	9	Carambola
Coco	39	50	36	34	34	40	37	41	54	48	43	45	46	Coco
Cocona	23	29	22	25	19	19	16	25	17	12	9	17	16	Cocona
Copoazú	127	124	78	45	28	26	14	15	0	0	0	72	140	Copoazú
Frijol grano seco	0	0	0	0	76	86	175	0	0	0	0	0	0	Frijol grano seco
Lima	0	0	40	75	72	84	46	15	0	0	0	0	0	Lima
Limón	34	44	33	31	33	36	35	30	43	41	46	35	42	Limón
Maíz amarillo duro	5 588	4 596	1 219	0	312	1 013	42	0	0	0	330	3 805	5 183	Maíz amarillo duro
Mandarina	0	0	34	84	121	153	59	4	0	0	0	0	0	Mandarina
Mango	0	0	0	0	0	0	0	40	88	73	30	0	0	Mango
Pijuayo	102	89	38	0	0	0	0	0	0	0	0	62	94	Pijuayo
Palta	0	0	0	0	0	0	0	99	156	126	41	0	0	Palta
Papaya	3 273	3 814	4 406	4 483	4 335	4 126	3 759	3 788	3 353	3 037	2 611	2 924	3 540	Papaya
Pasto yarahua	1 049	1 046	1 201	1 387	1 398	1 547	1 739	1 517	1 709	1 394	1 081	1 431	1 099	Pasto yarahua
Piña	240	299	373	399	363	417	402	415	564	447	398	248	259	Piña
Plátano	1 782	1 923	2 128	2 423	2 411	2 312	2 225	2 605	2 182	2 069	1 987	1 679	2 328	Plátano
Uncucha	32	34	37	31	26	44	27	42	48	39	43	33	41	Uncucha
Yuca	892	1 032	1 135	1 217	1 281	1 308	1 204	1 002	986	859	920	884	1 143	Yuca
PECUARIA														PECUARIA
Carne de Ave 2/	568	608	685	654	737	807	788	771	720	699	739	791	624	Carne de Ave 2/
Carne de Porcino 2/	54	68	63	69	75	14	99	90	92	87	83	86	79	Carne de Porcino 2/
Carne de Vacuno 2/	180	189	197	187	189	193	232	198	199	188	199	194	156	Carne de Vacuno 2/
Huevo	256	236	216	196	181	228	263	319	339	356	343	294	311	Huevo
Leche	147	146	127	131	105	103	132	120	115	124	122	125	134	Leche

1/ Cifras preliminares.

2/ Peso neto.

FUENTE: MINAGRI.

Elaboración: BCRP, Sucursal Cusco. Departamento de Estudios Económicos.



ANEXO 2

MADRE DE DIOS : PRODUCCIÓN PESQUERA 1/
(Kg.)

SUBSECTORES	2017											2018		SUBSECTORES	
	FEB	MAR	ABR	MAY	JUN	JUL	AGO	SET	OCT	NOV	DIC	ENE	FEB		
CHD 2/															CHD 2/
1. Fresco	36 521	32 336	28 836	36 204	32 861	36 025	40 426	45 233	45 285	51 733	38 002	31 194	34 261	1. Fresco	

1/ Cifras preliminar.

2/ Consumo Humano Directo.

Fuente: PRODUCE.

Elaboración: BCRP. Sucursal Cusco. Departamento de Estudios Económicos.



ANEXO 3

MADRE DE DIOS: PRODUCCIÓN MINERA 1/

	2017											2018			
	FEB	MAR	ABR	MAY	JUN	JUL	AGO	SET	OCT	NOV	DIC	ENE	FEB		
1. MINERÍA METÁLICA 2/															1. MINERÍA METÁLICA 2/
Oro (Onzas troy)	35 806	36 462	36 095	35 317	35 651	35 320	36 179	34 143	34 558	25 216	26 589	27 547	26 740	Oro (Onzas troy)	

1/ Cifras preliminares.

2/ Contenido fino.

Fuente: MINEM.

Elaboración: BCRP. Sucursal Cusco. Departamento de Estudios Económicos.



ANEXO 4

MADRE DE DIOS: EXPORTACIÓN POR GRUPO DE PRODUCTO 1/
(Valor FOB - Miles de US\$)

GRUPO	2017											2018		GRUPO
	FEB	MAR	ABR	MAY	JUN	JUL	AGO	SET	OCT	NOV	DIC	ENE	FEB	
Productos tradicionales	2 507	1 781	6 367	4 643	7 576	11 818	6 718	4 267	6 905	4 714	3 649	6 486	5 272	Productos tradicionales
Minería	2 507	1 781	6 367	4 643	7 576	11 818	6 718	4 267	6 905	4 714	3 649	6 486	5 272	Minería
Productos no tradicionales	1 192	1 686	1 923	1 781	2 185	1 697	865	1 726	612	1 756	898	947	1 008	Productos no tradicionales
Agropecuario	1 047	1 587	1 873	1 561	2 030	1 505	780	1 508	494	1 439	722	761	893	Agropecuario
Pesquero	0	0	0	0	0	0	0	0	0	1	0	0	0	Pesquero
Madera y papeles	145	99	50	220	155	192	55	215	118	316	176	186	115	Madera y papeles
Químico	0	0	0	0	0	0	0	3	0	0	0	0	0	Químico
Metal-mecánico	0	0	0	0	0	0	30	0	0	0	0	0	0	Metal-mecánico
TOTAL EXPORTACIONES	3 699	3 467	8 290	6 424	9 761	13 515	7 583	5 993	7 517	6 470	4 547	7 433	6 280	TOTAL EXPORTACIONES

1/ Cifras preliminares.

Fuente: SUNAT.

Elaboración: BCRP - Sucursal Cusco. Departamento de Estudios Económicos.



ANEXO 5

MADRE DE DIOS: EXPORTACIONES POR GRUPO DE PRODUCTOS 1/

(Valores FOB en Miles de US\$)

GRUPO	2017												2018		GRUPO
	FEB	MAR	ABR	MAY	JUN	JUL	AGO	SET	OCT	NOV	DIC	ENE	FEB		
PRODUCTOS TRADICIONALES	2 507	1 781	6 367	4 643	7 576	11 818	6 718	4 267	6 905	4 714	3 649	6 486	5 272	PRODUCTOS TRADICIONALES	
Mineros	2 507	1 781	6 367	4 643	7 576	11 818	6 718	4 267	6 905	4 714	3 649	6 486	5 272	Mineros	
Oro	2 507	1 781	6 367	4 643	7 576	11 818	6 718	4 267	6 905	4 714	3 649	6 486	5 272	Oro	
PRODUCTOS NO TRADICIONALES	1 192	1 686	1 923	1 781	2 185	1 697	865	1 726	612	1 756	898	947	1 008	PRODUCTOS NO TRADICIONALES	
Agropecuario	1 047	1 587	1 873	1 561	2 030	1 505	780	1 508	494	1 439	722	761	893	Agropecuario	
Nueces del Brasil sin cáscara, frescas o secas	1 047	1 536	1 863	1 433	1 950	1 503	776	1 508	494	1 439	722	718	893	Nueces del Brasil sin cáscara, frescas o secas	
Cacao en grano, entero o partido, crudo	0	0	0	0	0	0	4	0	0	0	0	0	0	Cacao en grano, entero o partido, crudo	
Demás frutos con o sin cascara, fresc. o secos	0	51	0	0	80	0	0	0	0	0	0	0	0	Demás frutos con o sin cascara, fresc. o secos	
Demás aves	0	0	10	0	0	2	0	0	0	0	0	0	0	Demás aves	
Cocos Frescos	0	0	0	128	0	0	0	0	0	0	0	0	0	Cocos Frescos	
Nueces del Brasil con cáscara	0	0	0	0	0	0	0	0	0	0	0	32	0	Nueces del Brasil con cáscara	
Demas frutos de cáscara	0	0	0	0	0	0	0	0	0	0	0	11	0	Demas frutos de cáscara	
Resto	0	0	0	0	0	0	0	0	0	0	0	0	0	Resto	
Pesquero	0	0	0	0	0	0	0	0	0	1	0	0	0	Pesquero	
Peces ornamentales	0	0	0	0	0	0	0	0	0	1	0	0	0	Peces ornamentales	
Maderas y papeles, y sus manufacturas	145	99	50	220	155	192	55	215	118	316	176	186	115	Maderas y papeles, y sus manufacturas	
Madera moldurada distinta de las coníferas	0	0	0	0	0	0	0	0	0	0	0	72	0	Madera moldurada distinta de las coníferas	
Demás mad. perfiladas longitudinalmente distinta de coníferas	60	0	0	31	31	6	35	0	0	0	0	0	0	Demás mad. perfiladas longitudinalmente distinta de coníferas	
Demás mad. aserradas longitudinalmente, cortada o desenrollada	20	0	50	14	37	20	18	19	0	78	0	0	1	Demás mad. aserradas longitudinalmente, cortada o desenrollada	
Maderas aserradas de las maderas tropicales	65	0	0	128	87	141	1	0	0	172	98	0	23	Maderas aserradas de las maderas tropicales	
Tablillas y friso para parques, sin ensamblar, distintas de las coníferas	0	99	0	47	0	25	0	196	118	66	77	114	91	Tablillas y frisos para parques, sin ensamblar, distintas de las coníferas	
Resto	0	0	0	0	0	0	1	0	0	0	1	0	0	Resto	
Químicos	0	0	0	0	0	0	0	3	0	0	0	0	0	Químicos	
Aceites esenciales de geranio	0	0	0	0	0	0	0	3	0	0	0	0	0	Aceites esenciales de geranio	
Resto	0	0	0	0	0	0	0	0	0	0	0	0	0	Resto	
Metal-mecánicos	0	0	0	0	0	0	30	0	0	0	0	0	0	Metal-mecánicos	
Cargador y pala de carga frontal	0	0	0	0	0	0	30	0	0	0	0	0	0	Cargador y pala de carga frontal	
Resto	0	0	0	0	0	0	0	0	0	0	0	0	0	Resto	
TOTAL EXPORTACIONES	3 699	3 467	8 290	6 424	9 761	13 515	7 583	5 993	7 517	6 470	4 547	7 433	6 280	TOTAL EXPORTACIONES	

1/ Cifras preliminares.

FUENTE: SUNAT.

ELABORACIÓN: BCRP, Sucursal Cusco, Departamento de Estudios Económicos.



ANEXO 6

MADRE DE DIOS: IMPORTACIÓN SEGÚN USO O DESTINO ECONÓMICO 1/

(Valor FOB en miles de US\$)

TIPO	2 017											2 018		TIPO
	FEB	MAR	ABR	MAY	JUN	JUL	AGO	SET	OCT	NOV	DIC	ENE	FEB	
I. Bienes de Consumo	1 156	1 116	940	575	1 715	767	960	764	647	619	1 760	2 868	3 083	I. Bienes de Consumo
No duradero	1 156	1 104	940	563	1 714	708	960	764	641	619	1 756	2 868	3 083	No duradero
Duradero	0	12	0	12	1	59	0	0	6	0	4	0	0	Duradero
II. Insumos	138	202	154	309	24	323	361	174	254	242	426	127	300	II. Insumos
Combustibles, lubricantes y conexos	43	0	0	55	0	0	0	0	0	0	0	0	0	Combustibles, lubricantes y conexos
Materias primas para la agricultura	0	0	0	0	0	14	44	16	13	0	0	15	7	Materias primas para la agricultura
Materias primas para la industria	95	202	154	254	24	309	317	158	241	242	426	112	293	Materias primas para la industria
III. Bienes de Capital	160	356	389	202	205	101	698	106	332	926	219	237	294	III. Bienes de Capital
Materiales de construcción	160	290	85	202	186	101	101	103	202	164	75	202	253	Materiales de construcción
Para la agricultura	0	48	32	0	5	0	6	0	16	0	67	0	0	Para la agricultura
Para la industria	0	18	272	0	14	0	3	0	114	0	53	35	3	Para la industria
Equipos de transporte	0	0	0	0	0	0	588	3	0	762	24	0	38	Equipos de transporte
Otros Bienes	0	0	0	0	0	0	0	0	0	0	0	0	0	Otros Bienes
TOTAL IMPORTACIONES	1 454	1 674	1 483	1 086	1 944	1 191	2 019	1 044	1 233	1 787	2 405	3 232	3 677	TOTAL IMPORTACIONES

1/ Cifras preliminares.

Fuente: SUNAT.

Elaboración: BCRP - Sucursal Cusco. Departamento de Estudios Económicos.



ANEXO 7

MADRE: IMPORTACIÓN SEGÚN USO O DESTINO ECONÓMICO 1/
(Valores FOB en miles de US\$)

TIPO	2017												2018		TIPO
	FEB	MAR	ABR	MAY	JUN	JUL	AGO	SET	OCT	NOV	DIC	ENE	FEB		
I. BIENES DE CONSUMO	1 156	1 116	940	575	1 715	767	960	764	647	619	1 760	2 868	3 083	I. BIENES DE CONSUMO	
Bienes De Consumo No Duradero	1 156	1 104	940	563	1 714	708	960	764	641	619	1 756	2 868	3 083	Bienes De Consumo No Duradero	
Productos Alimenticios Primarios	1 053	849	725	246	1 101	279	376	190	74	175	1 331	2 651	2 622	Productos Alimenticios Primarios	
Productos Alimenticios Elaborados	103	255	198	220	457	356	502	493	567	444	402	217	384	Productos Alimenticios Elaborados	
Bebidas	0	0	17	0	0	0	0	0	0	0	0	0	0	Bebidas	
Otros Bienes De Consumo No Duradero	0	0	0	98	156	72	82	81	0	0	23	0	77	Otros Bienes De Consumo No Duradero	
Bienes De Consumo Duradero	0	12	0	12	1	59	0	0	6	0	4	0	0	Bienes De Consumo Duradero	
Vehículo De Transporte Particular	0	0	0	12	0	59	0	0	4	0	0	0	0	Vehículo De Transporte Particular	
Utensilios Domésticos	0	12	0	0	0	0	0	0	0	0	3	1	1	Utensilios Domésticos	
Obj.De Adorno De Uso Personal, Instrumento Musical Y Otros	0	0	0	0	0	0	0	0	2	0	1	0	0	Obj.De Adorno De Uso Personal, Instrumento Musical Y Otros	
Muebles Y Otro Equipo Para El Hogar	0	0	0	0	1	0	0	0	0	0	0	0	0	Muebles Y Otro Equipo Para El Hogar	
II. INSUMOS	138	202	154	309	24	323	361	174	254	242	426	127	300	II. INSUMOS	
Combustibles, Lubricantes Y Productos Conexos	43	0	0	55	0	0	0	0	0	0	0	0	0	Combustibles, Lubricantes Y Productos Conexos	
Lubricantes	43	0	0	55	0	0	0	0	0	0	0	0	0	Lubricantes	
Materias Primas Y Productos Intermedios Para La Agricultura	0	0	0	0	0	14	44	16	13	0	0	15	7	Materias Primas Y Productos Intermedios Para La Agricultura	
Alimentos Para Animales Elaborados	0	0	0	0	0	14	14	16	13	0	0	15	7	Alimentos Para Animales Elaborados	
Otras Materias Primas Para La Agricultura - Naturales	0	0	0	0	0	0	30	0	0	0	0	0	0	Otras Materias Primas Para La Agricultura - Naturales	
Resto	0	0	0	0	0	0	0	0	0	0	0	0	0	Resto	
Materias Primas Y Productos Intermedios Para La Industria	95	202	154	254	24	309	317	158	241	242	426	112	293	Materias Primas Y Productos Intermedios Para La Industria	
Productos Alimenticios Primarios	17	0	0	0	0	0	14	5	5	34	31	33	37	Productos Alimenticios Primarios	
Productos Alimenticios Semielaborados	0	0	0	0	0	0	0	19	0	0	24	0	0	Productos Alimenticios Semielaborados	
Productos Agropecuarios No Alimenticios Semielaborados	0	0	46	0	0	109	0	0	80	90	44	54	16	Productos Agropecuarios No Alimenticios Semielaborados	
Productos Agropecuarios No Alimenticios Elaborados	79	81	0	45	0	0	55	32	18	26	15	23	0	Productos Agropecuarios No Alimenticios Elaborados	
Productos Mineros Elaborados	0	111	107	210	7	200	249	90	109	92	312	2	218	Productos Mineros Elaborados	
Productos Químico - Farmacéuticos Primarios	0	9	0	0	17	0	0	13	29	0	0	0	22	Productos Químico - Farmacéuticos Primarios	
III. BIENES DE CAPITAL	160	356	389	202	205	101	698	106	332	926	219	237	294	III. BIENES DE CAPITAL	
Materiales De Construccion	160	290	85	202	186	101	101	103	202	164	75	202	253	Materiales De Construccion	
Materiales De Construcción - Elaborados	160	290	85	202	186	101	101	103	202	164	75	202	253	Materiales De Construcción - Elaborados	
Bienes De Capital Para La Agricultura	0	48	32	0	5	0	6	0	16	0	67	0	0	Bienes De Capital Para La Agricultura	
Bienes De Capital Para La Agricultura-Maquinas Y Herramientas	0	48	32	0	5	0	6	0	16	0	67	0	0	Bienes De Capital Para La Agricultura-Maquinas Y Herramientas	
Bienes De Capital Para La Industria	0	18	272	0	14	0	3	0	114	0	53	35	3	Bienes De Capital Para La Industria	
Bienes De Capital Para La Industria-Herramientas	0	0	0	0	0	0	0	0	0	0	28	0	0	Bienes De Capital Para La Industria-Herramientas	
Bienes De Capital Para La Industria-Maquinas Y Aparatos De Ofic. Serv. Y Científicos	0	0	0	0	0	0	0	0	0	0	1	0	0	Bienes De Capital Para La Industria-Maquinas Y Aparatos De Ofic. Serv. Y Científicos	
Bienes De Capital Para La Industria-Otro Equipo Fijo	0	18	269	0	14	0	3	0	105	0	20	35	3	Bienes De Capital Para La Industria-Otro Equipo Fijo	
Bienes De Capital Para La Industria-Partes Y Accesorios De Maquinaria Industrial	0	0	3	0	0	0	0	0	9	0	4	0	0	Bienes De Capital Para La Industria-Partes Y Accesorios De Maquinaria Industrial	
Equipos De Transporte	0	0	0	0	0	0	588	3	0	762	24	0	38	Equipos De Transporte	
Equipos De Transporte-Equipo Rodantes De Transporte	0	0	0	0	0	0	588	0	0	762	0	0	38	Equipos De Transporte-Equipo Rodantes De Transporte	
Equipos De Transporte-Partes Y Accesorios De Equipo De Transporte	0	0	0	0	0	0	0	3	0	0	24	0	0	Equipos De Transporte-Partes Y Accesorios De Equipo De Transporte	
TOTAL IMPORTACIONES	1 454	1 674	1 483	1 086	1 944	1 191	2 019	1 044	1 233	1 787	2 405	3 232	3 677	TOTAL IMPORTACIONES	

1/ Cifras preliminares.

FUENTE: SUNAT.

ELABORACIÓN: BCRP, Sucursal Cusco. Departamento de Estudios Económicos.



ANEXO 8

**MADRE DE DIOS: INGRESOS CORRIENTES DEL GOBIERNO CENTRAL 1/
(Millones de soles)**

INGRESOS	2017												2018		
	FEB	MAR	ABR	MAY	JUN	JUL	AGO	SET	OCT	NOV	DIC	ENE	FEB		
I. INGRESOS TRIBUTARIOS	5	6	8	7	5	6	7	7	7	7	7	7	7	7	I. INGRESOS TRIBUTARIOS
1. Impuestos a los ingresos	4	4	5	4	4	4	4	4	4	4	5	4	5	4	1. Impuestos a los ingresos
- Personas Naturales	1	1	1	1	1	1	1	1	1	1	1	1	1	1	- Personas Naturales
- Personas Jurídicas	3	3	3	3	3	3	3	4	4	4	4	3	3	3	- Personas Jurídicas
- Regularización	0	1	2	1	0	0	0	0	0	0	0	0	0	0	- Regularización
2. Impuestos a la importación	0	0	0	0	0	0	0	0	0	0	0	0	0	0	2. Impuestos a la importación
3. Impuesto General a las Ventas	1	1	1	1	1	1	1	2	1	1	1	1	1	1	3. Impuesto General a las Ventas
- Operaciones Internas	1	1	1	1	1	1	1	2	1	1	1	1	1	1	- Operaciones Internas
- Operaciones Externas	0	0	0	0	0	0	0	0	0	0	0	1	0	0	- Operaciones Externas
4. Impuesto Selectivo al Consumo	0	0	0	0	0	0	0	0	0	0	0	0	0	0	4. Impuesto Selectivo al Consumo
5. Otros Ingresos tributarios	1	1	2	2	1	2	1	1	1	1	1	1	1	1	5. Otros Ingresos tributarios
II. INGRESOS NO TRIBUTARIOS	1	0	0	0	0	0	0	0	0	0	0	0	0	0	II. INGRESOS NO TRIBUTARIOS
INGRESOS CORRIENTES (I+II)	6	6	8	7	6	7	7	7	7	7	7	7	7	7	INGRESOS CORRIENTES (I+II)

1/ Debido al redondeo de los datos parciales, los totales pueden diferir de la suma de las partes

Fuente: SUNAT

ELABORACIÓN: BCRP. Sucursal Cusco. Departamento de Estudios Económicos.



ANEXO 9

MADRE DE DIOS: EJECUCIÓN DEL PRESUPUESTO DE GASTOS DEL GOBIERNO NACIONAL 1/ 2/
(Millones de soles)

TIPO	2017											2018		TIPO
	FEB	MAR	ABR	MAY	JUN	JUL	AGO	SET	OCT	NOV	DIC	ENE	FEB	
GASTOS NO FINANCIEROS	13	15	114	36	14	27	18	22	132	22	42	23	16	GASTOS NO FINANCIEROS
A. GASTOS CORRIENTES	11	13	14	34	12	24	14	15	22	13	25	23	12	A. GASTOS CORRIENTES
1. Remuneraciones	6	6	6	5	5	6	5	5	5	5	6	6	6	1. Remuneraciones
2. Bienes y servicios	3	5	4	26	4	15	5	9	14	5	16	13	3	2. Bienes y servicios
3. Transferencias	2	2	4	2	3	2	3	0	2	2	3	4	3	3. Transferencias
B. GASTO DE CAPITAL	2	2	100	2	2	3	5	7	110	9	17	0	3	B. GASTO DE CAPITAL
1. Formación bruta de capital	2	2	100	2	2	3	5	7	109	9	17	0	3	1. Formación bruta de capital
2. Otros gastos de capital	0	0	0	0	0	0	0	0	1	0	0	0	0	2. Otros gastos de capital

1/ Información actualizada al 28 de febrero de 2018.

2/ Debido al redondeo de los datos parciales y los totales, pueden diferir de la suma de las partes.

Fuente: MEF

Elaboración: BCRP, Sucursal Cusco. Departamento de Estudios Económicos.



ANEXO 10

MADRE DE DIOS: EJECUCIÓN DEL PRESUPUESTO DE GASTOS DEL GOBIERNO REGIONAL 1/ 2/
(Millones de soles)

TIPO	2017												2018		TIPO
	FEB	MAR	ABR	MAY	JUN	JUL	AGO	SET	OCT	NOV	DIC	ENE	FEB		
GASTOS NO FINANCIEROS	16	21	18	20	25	25	25	31	32	30	74	23	20	GASTOS NO FINANCIEROS	
A. GASTOS CORRIENTES	13	15	13	15	17	16	15	16	20	19	34	21	15	A. GASTOS CORRIENTES	
1. Remuneraciones	9	9	9	9	10	11	9	11	13	12	15	17	11	1. Remuneraciones	
2. Bienes y servicios	4	5	4	5	6	5	5	4	7	5	16	3	4	2. Bienes y servicios	
3. Transferencias	1	1	0	1	2	1	0	1	0	1	3	0	1	3. Transferencias	
B. GASTO DE CAPITAL	3	6	5	5	8	8	10	14	11	12	40	2	5	B. GASTO DE CAPITAL	
1. Formación bruta de capital	3	6	5	5	6	8	10	14	11	12	40	2	5	1. Formación bruta de capital	
2. Otros gastos de capital	0	0	0	0	1	0	0	0	0	0	0	0	0	2. Otros gastos de capital	

1/ Información actualizada al 28 de febrero de 2018.

2/ Debido al redondeo de los datos parciales y los totales, pueden diferir de la suma de las partes.

Fuente: MEF

Elaboración: BCRP, Sucursal Cusco. Departamento de Estudios Económicos.



ANEXO 11

MADRE DE DIOS: EJECUCIÓN DEL PRESUPUESTO DE GASTOS DE LOS GOBIERNOS LOCALES 1/ 2/
(Millones de soles)

TIPO	2017											2018		TIPO
	FEB	MAR	ABR	MAY	JUN	JUL	AGO	SET	OCT	NOV	DIC	ENE	FEB	
GASTOS NO FINANCIEROS	6	7	6	6	6	9	8	9	8	7	16	3	5	GASTOS NO FINANCIEROS
A. GASTOS CORRIENTES	3	4	3	4	3	4	3	4	4	4	7	1	3	A. GASTOS CORRIENTES
1. Remuneraciones	1	1	1	1	1	1	1	1	1	1	1	1	1	1. Remuneraciones
2. Bienes y servicios	2	3	2	2	2	3	2	3	2	2	5	1	2	2. Bienes y servicios
3. Transferencias	0	0	0	0	0	0	0	0	0	0	1	0	0	3. Transferencias
B. GASTO DE CAPITAL	3	3	3	2	3	5	4	5	4	3	9	2	2	B. GASTO DE CAPITAL
1. Formación bruta de capital	3	3	2	2	3	5	4	5	4	3	9	2	2	1. Formación bruta de capital
2. Otros gastos de capital	0	0	0	0	0	0	0	0	0	0	0	0	0	2. Otros gastos de capital

1/ Información actualizada al 28 de febrero de 2018.

2/ Debido al redondeo de los datos parciales y los totales, pueden diferir de la suma de las partes.

Fuente: MEF

Elaboración: BCRP, Sucursal Cusco. Departamento de Estudios Económicos.

ANEXO 12

MADRE DE DIOS: CRÉDITO 1/ 2/
(Saldos en millones de Soles)

ENTIDADES FINANCIERAS	2017												2018		ENTIDADES FINANCIERAS
	FEB	MAR	ABR	MAY	JUN	JUL	AGO	SET	OCT	NOV	DIC	ENE	FEB		
I. BANCO DE LA NACION	29	30	31	31	32	33	34	35	35	35	36	36	36	I. BANCO DE LA NACION	
II. AGROBANCO	14	13	15	15	7	7	6	6	6	5	5	5	5	II. AGROBANCO	
III. BANCA MÚLTIPLE	171	176	176	176	181	183	189	193	194	195	196	195	197	III. BANCA MÚLTIPLE	
IV. INSTITUCIONES NO BANCARIAS	320	322	323	328	330	334	337	341	347	354	361	363	366	IV. INSTITUCIONES NO BANCARIAS	
Financieras	47	47	48	48	49	50	50	50	50	51	53	53	53	Financieras	
Cajas Municipales	273	275	276	279	281	284	287	291	297	302	308	310	312	Cajas Municipales	
TOTAL	534	541	545	549	551	557	565	574	582	589	599	599	604	TOTAL	
En M/N	526	534	538	543	545	552	559	568	577	584	594	593	597	En M/N	
En M/E	7	7	7	6	6	5	6	6	6	5	5	6	7	En M/E	

1/ Cifras Preliminares

2/ La suma de las partes difiere en algunos casos por la presentación de números enteros.

FUENTE: SBS.

ELABORACION: BCRP - Sucursal Cusco. Departamento de Estudios Económicos.



ANEXO 13

MADRE DE DIOS: DEPÓSITOS 1/

(Saldos en millones de Soles)

INSTITUCIONES	2017											2018		INSTITUCIONES
	FEB	MAR	ABR	MAY	JUN	JUL	AGO	SET	OCT	NOV	DIC	ENE	FEB	
I. EMPRESAS BANCARIAS 2/	192	193	192	195	196	190	200	204	205	204	216	217	214	I. EMPRESAS BANCARIAS 2/
Depósitos a la vista	72	74	70	68	70	63	71	74	70	65	69	73	71	Depósitos a la vista
En m/n	55	58	55	54	57	53	57	62	57	53	58	59	58	En m/n
En m/e	17	16	15	14	13	10	14	12	13	11	11	13	13	En m/e
Depósitos de ahorro	95	95	97	101	99	99	101	102	109	111	120	117	116	Depósitos de ahorro
En m/n	80	80	80	80	83	83	86	86	91	93	101	98	97	En m/n
En m/e	16	15	17	21	17	16	16	16	18	18	19	20	20	En m/e
Depósitos a plazo	25	25	25	25	26	27	27	28	27	28	28	27	27	Depósitos a plazo
En m/n	22	21	21	23	24	24	24	25	24	26	25	25	25	En m/n
En m/e	3	3	3	2	2	3	3	3	3	3	3	3	3	En m/e
II. INSTITUCIONES NO BANCARIAS	113	111	109	114	118	115	113	116	120	122	121	123	125	II. INSTITUCIONES NO BANCARIAS
Depósitos a la vista	0	0	0	0	0	0	0	0	0	0	0	0	0	Depósitos a la vista
En m/n	0	0	0	0	0	0	0	0	0	0	0	0	0	En m/n
En m/e	0	0	0	0	0	0	0	0	0	0	0	0	0	En m/e
Depósitos de ahorro	70	67	65	68	71	68	66	68	72	72	71	73	74	Depósitos de ahorro
En m/n	68	65	63	66	69	66	64	66	69	70	69	71	71	En m/n
En m/e	2	3	2	2	2	2	2	2	2	2	2	2	2	En m/e
Depósitos a plazo	43	44	44	46	46	47	47	48	48	50	50	50	51	Depósitos a plazo
En m/n	41	42	42	43	44	45	45	46	46	48	48	48	49	En m/n
En m/e	2	2	2	2	2	2	2	2	2	2	2	2	2	En m/e
III. TOTAL	305	305	301	308	313	305	313	320	325	326	337	341	339	III. TOTAL
Depósitos a la vista	72	74	70	68	70	63	72	74	70	65	69	73	71	Depósitos a la vista
En m/n	55	58	55	54	57	53	57	62	57	53	58	59	58	En m/n
En m/e	17	16	15	14	13	10	14	12	13	11	11	13	13	En m/e
Depósitos de ahorro	165	162	162	169	170	167	168	170	181	183	191	190	190	Depósitos de ahorro
En m/n	147	144	143	146	152	149	150	152	160	163	170	168	168	En m/n
En m/e	18	18	19	23	19	18	18	18	20	20	21	22	22	En m/e
Depósitos a plazo	68	69	69	71	73	74	74	75	75	78	78	77	78	Depósitos a plazo
En m/n	62	63	63	67	68	69	69	70	70	73	73	73	73	En m/n
En m/e	6	6	6	4	4	5	5	5	5	5	5	5	5	En m/e

1/ Cifras Preliminares

2/ Banca Múltiple y Banco de la Nación.

FUENTE: SBS.

ELABORACIÓN: BCRP - Sucursal Cusco. Departamento de Estudios Económicos.



ANEXO 14

**MADRE DE DIOS: CARTERA PESADA 1/
(En porcentajes)**

ENTIDADES FINANCIERAS	2017												2 018	ENTIDADES FINANCIERAS
	ENE	FEB	MAR	ABR	MAY	JUN	JUL	AGO	SET	OCT	NOV	DIC	ENE	
I. BANCO DE LA NACIÓN	2,3	2,3	2,3	2,4	2,6	2,6	2,5	2,4	2,5	2,3	2,5	2,4	2,4	I. BANCO DE LA NACIÓN
II. AGROBANCO	17,4	17,3	17,9	15,2	15,2	11,4	14,0	18,6	22,1	18,8	18,8	18,3	19,9	II. AGROBANCO
III. BANCA MÚLTIPLE	7,8	8,0	8,2	8,1	8,2	8,2	7,5	7,5	7,5	6,7	6,9	5,2	5,4	III. BANCA MÚLTIPLE
IV. INSTITUCIONES NO BANCARIAS	6,4	6,2	6,1	6,2	6,2	6,0	5,9	6,0	5,6	5,5	4,8	4,7	4,7	IV. INSTITUCIONES NO BANCARIAS
Cajas Municipales	6,5	6,3	6,3	6,4	6,4	6,2	6,1	6,2	5,8	5,6	4,9	4,6	4,8	Cajas Municipales
Financieras	5,3	5,5	4,8	4,9	5,0	4,9	4,8	4,8	4,5	4,6	4,4	4,7	4,3	Financieras
TOTAL	6,9	6,9	6,9	6,9	6,9	6,6	6,3	6,4	6,2	5,8	5,5	4,8	4,9	TOTAL

¹ Cifras Preliminares.

FUENTE: SBS.

ELABORACION: BCRP - Sucursal Cusco . Departamento de Estudios Económicos.

