

BANCO CENTRAL DE RESERVA DEL PERÚ
SUCURSAL CUSCO



MADRE DE DIOS: Síntesis de Actividad Económica
Enero 2018¹

Departamento de Estudios Económicos

¹ En la elaboración del presente informe participaron Víctor Chique, José Apaza y Vanessa Ayma.

ÍNDICE

	<i>Página</i>
RESUMEN EJECUTIVO	3
I. ACTIVIDAD PRODUCTIVA	5
1. Actividad Primaria	5
1.1 Sector agropecuario	5
1.2 Sector pesca	6
1.3 Sector minería	7
2. Otros indicadores sectoriales	8
2.1 Arribos a los establecimientos de hospedaje	8
II. ASPECTOS LABORALES	9
1. Empleo	9
III. SECTOR EXTERNO	10
1. Exportaciones	10
2. Importaciones	11
IV. CRÉDITO Y DEPÓSITOS	12
1. Crédito	12
2. Depósitos	14
V. EJECUCIÓN DEL PRESUPUESTO DE GASTOS DEL GOBIERNO GENERAL	15
1. Gasto No Financiero	15
2. El Gasto Corriente	15
3. Gasto de Capital	15
VI. ENCUESTA DE PERCEPCIÓN REGIONAL	18
VII. ANEXOS	21



RESUMEN EJECUTIVO

Principales hechos de importancia

- En enero, la producción **agropecuaria** se expandió 11,2 por ciento interanual. Por otro lado, la actividad **minera** y **pesquera** se contrajo 30,2 y 24,9 por ciento, respectivamente.
- Con relación a los **otros indicadores de la actividad económica**, el **saldo de crédito** y la **inversión pública** crecieron 13,1 y 2,0 por ciento, respectivamente. Por el contrario, el **empleo formal** se contrajo 2,9 por ciento.

Actividad Primaria

- El **sector agropecuario** creció 11,2 por ciento interanual, asociado principalmente a la mayor producción de maíz amarillo, arroz y carne de ave.
- El **sector pesca** se contrajo 24,9 por ciento interanual en enero, debido a la menor extracción de puma zúngaro y doncella, y a la menor producción de gamitana y paco.
- La **actividad minera** se redujo 30,2 por ciento interanual. El resultado fue determinado por la menor extracción de oro.

Otros Indicadores de Actividad Económica

- El **empleo formal** en las empresas de 10 a más trabajadores de la ciudad de Puerto Maldonado, se contrajo 2,9 por ciento en enero, asociado a una menor demanda laboral de la mayoría de los sectores, con excepción del sector extractivo.
- El **saldo de crédito** (S/ 599 millones) se incrementó en 13,1 por ciento interanual en términos nominales, respecto al saldo de enero de 2017. Este resultado estuvo asociado al incremento de los créditos de consumo (17,0 por ciento), a empresas (11,7 por ciento) e hipotecario (4,3 por ciento).
- En enero, la **inversión pública** (S/ 4 millones) creció 2,0 por ciento en términos reales. Se registró mayores inversiones en los Gobiernos Locales y el Gobierno Regional.

CUADRO N° 1
OTROS INDICADORES DE ACTIVIDAD ECONÓMICA
 (Variación % respecto a similar mes del año anterior)

	Ago.17	Set.17	Oct.17	Nov.17	Dic.17	Ene.18
Arribos a los establecimientos de hospedaje	▲ 2,4	▲ 6,9	▲ 2,9	▲ 13,1	▲ 4,7	n.d.
Empleo formal urbano 1/	▼ -7,4	▼ -6,9	▼ -9,8	▼ -3,8	▼ -8,9	▼ -2,9
Crédito total 2/	▲ 12,5	▲ 12,6	▲ 12,5	▲ 12,0	▲ 13,5	▲ 13,1
Crédito de consumo 2/	▲ 18,2	▲ 16,9	▲ 16,7	▲ 16,7	▲ 17,0	▲ 17,0
Crédito hipotecario 2/	▲ 5,1	▲ 8,4	▲ 8,7	▲ 3,5	▲ 8,6	▲ 4,3
Inversión Pública 3/	▲ 9,7	▲ 6,1	▲ 2,2	▲ 8,3	▲ 50,3	▲ 2,0

1/ En empresas de 10 a más trabajadores situadas en la ciudad de Puerto Maldonado.

2/ En términos nominales.

3/ En términos reales.

Fuentes: BCRP - Sucursal Cusco, MINCETUR, SBS y MEF.

I. ACTIVIDAD PRODUCTIVA

1. Actividad Primaria

1.1 Sector agropecuario

- La actividad agropecuaria se expandió 11,2 por ciento interanual en enero, explicada por la mayor producción de los subsectores pecuario (14,8 por ciento) y agrícola (8,9 por ciento).
- La mayor producción mensual del subsector agrícola se dio en el grupo destinado al mercado externo y agroindustria (55,0 por ciento), debido a una mayor producción de maíz amarillo (57,5 por ciento); mientras que, la producción destinada al mercado interno descendió 6,0 por ciento, asociada a una menor producción de papaya (-48,6 por ciento), siendo contrarrestada por una mayor producción de piña (44,2 por ciento) y arroz (12,9 por ciento).
- En tanto, la expansión del subsector pecuario se debió principalmente a la mayor producción de carne de ave (28,6 por ciento).

CUADRO N° 2
SECTOR AGROPECUARIO 1/
(Miles de Toneladas)

Subsectores	Estructura Porcentual 2016 2/	Enero			Contribución al crecimiento 3/
		2017	2018	Var.%	
AGRICOLA	56,8			8,9	5,4
Orientada al mercado externo y agroindustria 2/	8,3			55,0	11,4
Maíz amarillo	6,1	2,4	3,8	57,5	11,6
Cacao	1,4	0,0	0,0	0,0	0,0
Caña de azucar	0,0	0,0	0,0	-	-
Mango	0,1	0,0	0,0	-	-
Palta	0,5	0,0	0,0	-	-
Café	0,1	0,0	0,0	-	-
Achiote	0,0	0,0	0,0	-	-
Orientada al mercado interno 2/	48,5			-6,0	-2,3
Papaya	10,2	3,3	1,7	-48,3	-1,9
Yuca	3,0	0,9	0,9	-4,8	-0,1
Plátano	5,9	1,7	1,7	-2,2	-0,1
Brachiaria	21,2	62,9	62,7	-0,3	-0,1
Pasto yarahua	0,4	1,3	1,4	6,6	0,0
Piña	1,0	0,2	0,2	44,2	0,3
Arroz	3,9	1,0	1,1	12,9	0,9
Frijol	0,5	0,0	0,0	-	-
PECUARIO	43,2			14,8	5,8
Carne de ave 4/	24,6	0,8	1,0	28,6	6,9
Huevo	7,0	0,3	0,3	8,5	0,6
Carne de porcino 4/	2,4	0,1	0,1	12,3	0,2
Carne de ovino 4/	0,1	0,0	0,0	12,5	0,0
Leche	1,3	0,2	0,2	-9,6	-0,1
Carne de vacuno 4/	7,8	0,5	0,4	-10,7	-0,6
SECTOR AGROPECUARIO	100,0			11,2	11,2

1/ Cifras preliminares.

2/ A precios de 2007.

3/ En base a la estructura de similar periodo de 2017.

4/ Peso neto.

Fuente: MINAGRI.

Elaboración: BCRP, Sucursal Cusco. Departamento de Estudios Económicos.

- En cuanto al avance de las siembras de la campaña agrícola (2017/2018), se instalaron 9 865 hectáreas entre agosto de 2017 y enero de 2018, superficie menor en 12,0 por ciento en comparación a similar periodo de la campaña anterior. La instalación de cultivos permanentes fue menor que la campaña anterior (-43,4 por ciento), destacando el cacao, papaya y plátano; asimismo, la siembra de cultivos transitorios se contrajo 0,7 por ciento, por menor sembrío de yuca (-19,1 por ciento) y arroz (-10,2 por ciento).

CUADRO N° 3
SUPERFICIE SEMBRADA 1/
(Hectáreas)

	Campaña agrícola 2/		Variación	
	2016/2017	2017/2018	Absoluta	Porcentual
CULTIVOS TRANSITORIOS	8 243	8 184	-59	-0,7
Arroz	2 372	2 129	-243	-10,2
Yuca	570	461	-109	-19,1
Lechuga	0	0	0	-
Soya	0	0	0	-
Pepinillo	1	1	0	0,0
Camote	18	21	3	16,7
Frijol	0	3	3	-
Uncucha	27	31	4	14,8
Sandia	0	6	6	-
Maíz choclo	0	21	21	-
Maíz amarillo	5 255	5 511	256	4,9
Otros	0	0	0	-
CULTIVOS PERMANENTES	2 971	1 681	-1 290	-43,4
Cacao	1 191	87	-1 104	-92,7
Papaya	322	147	-175	-54,3
Plátano	502	429	-73	-14,5
Pasto Brachiaria	775	930	155	20,0
Otros	181	88	-93	-51,4
Total	11 214	9 865	-1 349	-12,0

1/ Cifras preliminares.

2/ En agosto 2017 - enero 2018.

Fuente: MINAGRI.

Elaboración: BCRP, Sucursal Cusco. Departamento de Estudios Económicos.

1.2 Sector pesca

- En enero, la actividad pesquera disminuyó 24,9 por ciento interanual, debido a una menor extracción de puma zúngaro (-40,8 por ciento) y doncella (-39,8 por ciento), y a una menor producción de paco (-36,8 por ciento) y gamitana (-33,2 por ciento). La principal zona de captura fue el denominado río Las Piedras y Lago Valencia, seguido de Iberia y Tambopata.

CUADRO N° 4
SECTOR PESCA 1/
(En toneladas)

Subsectores	Enero		
	2017	2018	Var. %
Consumo Humano Directo			
Fresco	41	31	-24,6
SECTOR PESCA 2/			-24,9

1/ Cifras preliminares.

2/ A precios de 2007.

Fuente: PRODUCE.

Elaboración: BCRP, Sucursal Cusco. Departamento de Estudios Económicos.



1.3 Sector minería

- La actividad minera decreció 30,2 por ciento con respecto a enero del año 2017. Este resultado fue determinado por la menor extracción de oro.

CUADRO N° 5
SECTOR MINERÍA 1/
(Variación % real respecto al similar periodo del año anterior)

Mineral	Estructura Porcentual 2016 2/	Enero			
		2017	2018	Var.%	Contribución 3/
Oro (Onzas troy)	100,0	39 444	27 547	-30,2	-30,2
SECTOR MINERÍA 2/	100,0			-30,2	-30,2

1/ Cifras preliminares.

2/ A precios de 2007.

3/ En base a la estructura de similar periodo de 2017.

Fuente: Ministerio de Energía y Minas.

Elaboración: BCRP, Sucursal Cusco. Departamento de Estudios Económicos.

GRÁFICO N° 1
EVOLUCIÓN DE LA PRODUCCIÓN MINERA
(Variación % real respecto al similar periodo del año anterior)

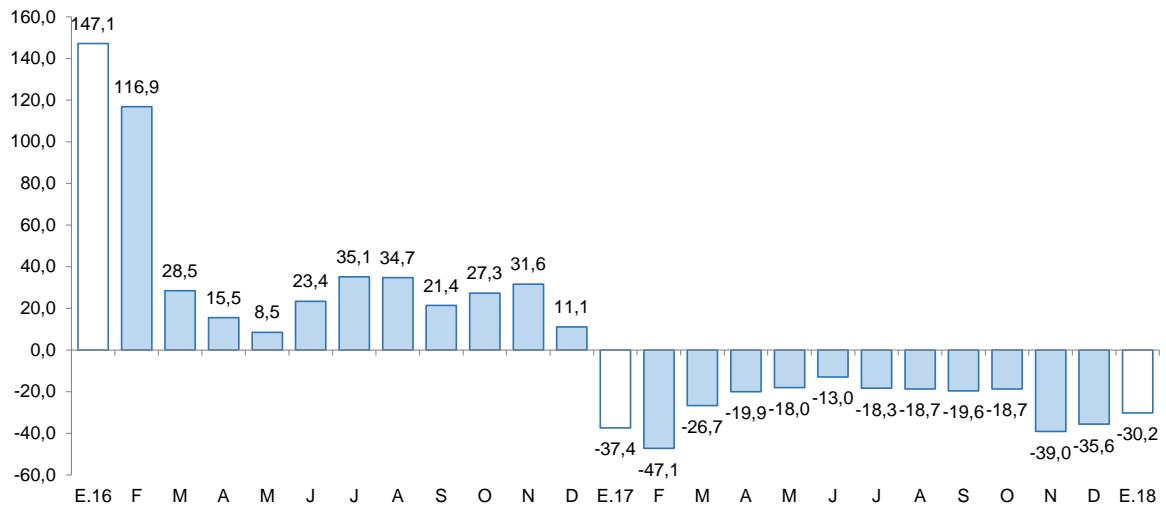

Fuente: MINEM.

Elaboración: BCRP, Sucursal Cusco, Departamento de Estudios Económicos

- En enero, el precio promedio del oro (US\$/oz.tr. 1 331,7) creció 5,6 por ciento con respecto al mes anterior (US\$/oz.tr. 1 261,3).

2. Otros indicadores sectoriales

2.1 Arribos a los establecimientos de hospedaje

- El arribo de turistas a los establecimientos de hospedaje de Madre de Dios alcanzó 35 533 personas en diciembre, superior en 4,7 por ciento con respecto a diciembre 2016. Este resultado fue debido a un incremento en el arribo de turistas extranjeros (52,1 por ciento).
- En el año 2017, a la región llegaron 436 694 personas, mayor en 0,5 por ciento en comparación al 2016. Este incremento estuvo asociado al mayor arribo de turistas extranjeros (4,8 por ciento).

GRÁFICO N° 2
EVOLUCIÓN DE ARRIBOS A ESTABLECIMIENTOS DE HOSPEDAJE
(Variación %)

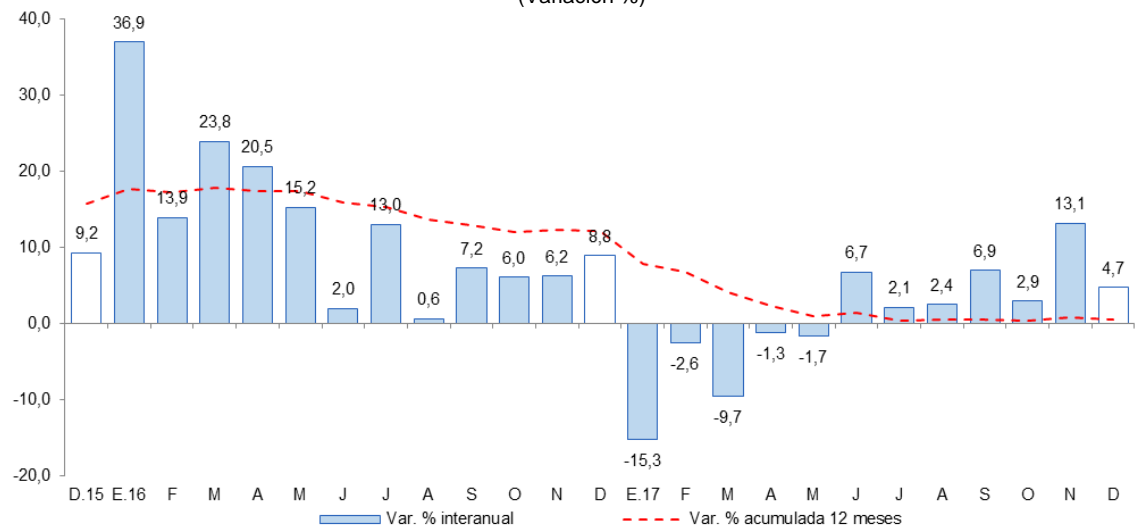

II. ASPECTOS LABORALES

1. Empleo

- El índice de empleo formal en las empresas de 10 a más trabajadores de la ciudad de Puerto Maldonado se contrajo 2,9 por ciento interanual, ello debido a la menor demanda laboral de los sectores: industria manufacturera (-24,8 por ciento), comercio (-9,5 por ciento), transporte, almacenes y comunicaciones (-6,2 por ciento), y servicios (-0,4 por ciento).

CUADRO N° 6
CIUDAD DE PUERTO MALDONADO: ÍNDICE MENSUAL DE EMPLEO EN EMPRESAS PRIVADAS FORMALES DE 10 Y MÁS TRABAJADORES POR RAMA DE ACTIVIDAD ECONÓMICA 1/
 (Noviembre 2010=100)

Sectores	Enero		
	2017	2018	Var. %
Extractiva 2/	98,6	102,0	3,4
Industria manufacturera	18,6	14,0	-24,8
Comercio	110,1	99,6	-9,5
Transporte, almacenes y comunicaciones	67,7	63,5	-6,2
Servicios 3/	82,6	82,2	-0,4
TOTAL	70,0	67,9	-2,9

Nota: La información corresponde al primer día de cada mes.

1/ Cifras preliminares.

2/ Conformada por las subramas agricultura, pesca y minería.

3/ Conformada por las subramas servicios prestados a empresas, restaurantes y hoteles, establecimientos financieros, enseñanza, servicios sociales y comunales; y electricidad, gas y agua.

Fuente: MTPE - Encuesta Nacional de Variación del Empleo (ENVME)

Elaboración: BCRP, Sucursal Cusco. Departamento de Estudios Económicos.

GRÁFICO N° 3
CIUDAD DE PUERTO MALDONADO: EMPLEO FORMAL URBANO EN EMPRESAS DE 10 A MÁS TRABAJADORES
 (Variación % respecto a similar mes del año anterior)

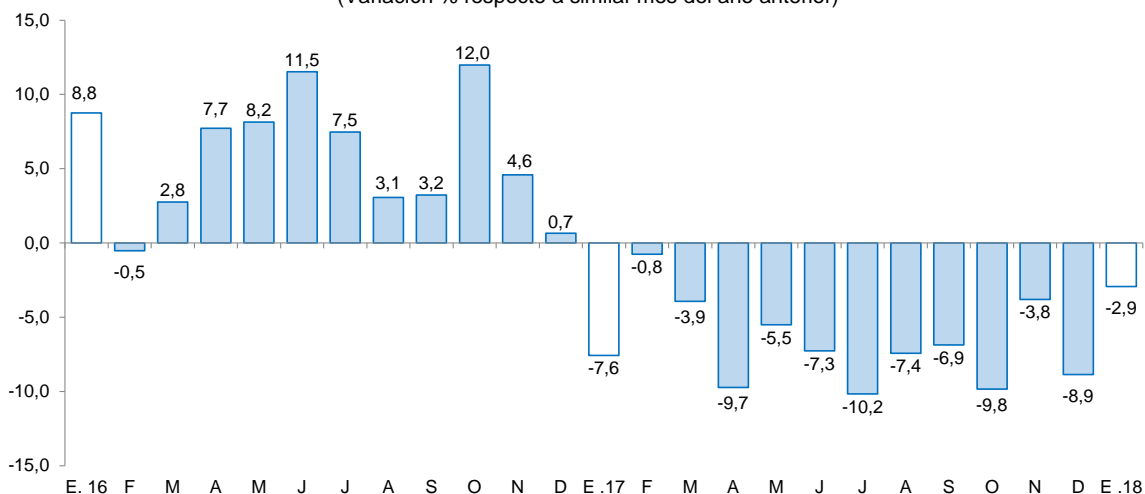

Fuente: MTPE

III. SECTOR EXTERNO

1. Exportaciones

- Las exportaciones de Madre de Dios totalizaron US\$ 7,4 millones en enero, mayor en 117,8 por ciento con respecto a igual mes de 2017. Este resultado fue explicado por una mayor exportación de productos tradicionales (119,6 por ciento interanual) y no tradicionales (106,3 por ciento).
- En cuanto a las exportaciones tradicionales (US\$ 6,5 millones), el aumento fue explicado por el mayor envío de oro; mientras que, las no tradicionales (US\$ 974,0 miles) se expandieron por la mayor exportación de productos agropecuarios, principalmente nuez de Brasil sin cáscaras.
- Los principales destinos de las exportaciones registradas en enero 2018, fueron: la India (87,3 por ciento) y Corea del Sur (10,1 por ciento), siendo el oro el principal producto enviado a la India y nuez de Brasil a Corea del Sur.

CUADRO Nº 7
EXPORTACIONES POR GRUPO DE PRODUCTOS 1/
 (Valor FOB en miles de US\$)

GRUPO	Estructura % 2016	Enero	
		2017	2018
PRODUCTOS TRADICIONALES	60,7	2 954	6 486
Minería	60,7	2 954	6 486
PRODUCTOS NO TRADICIONALES	39,2	459	947
Agropecuario	34,9	341	761
Madera y papeles	4,3	118	186
TOTAL EXPORTACIONES	100,0	3 413	7 433

1/ Cifras preliminares.

Fuente: SUNAT.

Elaboración: BCRP, Sucursal Cusco. Departamento de Estudios Económicos.

2. Importaciones

- En enero, las importaciones de Madre de Dios (US\$ 3,2 millones) aumentaron 236,0 por ciento con respecto a similar mes de 2017. Este resultado obedeció a las mayores importaciones de bienes de consumo (557,8 por ciento) y de capital (106,1 por ciento), siendo contrarrestado por la menor importación de insumos (-69,1 por ciento).
- El incremento de las importaciones de bienes de consumo fue determinado por la mayor adquisición de bienes de consumo no duraderos (557,8 por ciento).
- En tanto, la mayor importación de bienes de capital se debió a la mayor adquisición de materiales de construcción (75,7 por ciento) y bienes para la industria.
- Mientras que, la caída en la importación de insumos, fue explicada por la menor adquisición de materias primas para la industria (-72,7 por ciento).
- Según origen, el 99,3 por ciento de las importaciones de enero de 2018, provinieron de Brasil.

CUADRO Nº 8
IMPORTACIONES SEGÚN USO O DESTINO ECONÓMICO 1/
 (Valores FOB en Miles de US\$)

GRUPO	Estructura %	Enero	
		2016	2017
I. BIENES DE CONSUMO	52,1	436	2868
No duradero	52,0	436	2 868
Duradero	0,1	0	0
II. INSUMOS	17,0	411	127
Combustibles, lubricantes y conexos	0,5	0	0
Materias primas para la agricultura	1,2	0	15
Materias primas para la industria	15,3	411	112
III. BIENES DE CAPITAL	30,8	115	237
Materiales de construcción	13,3	115	202
Para la agricultura	0,8	0	0
Para la industria	16,7	0	35
Equipos de transporte	0,0	0	0
OTROS BIENES	0,0	0	0
TOTAL IMPORTACIONES	100,0	962	3 232

1/ Cifras preliminares.

Fuente: SUNAT.

Elaboración: BCRP, Sucursal Cusco. Departamento de Estudios Económicos.

IV. CRÉDITO Y DEPÓSITOS

1. Crédito

- El saldo de crédito en el departamento de Madre de Dios (S/ 599 millones) en enero, se incrementó en 13,1 por ciento con respecto a similar mes de 2017.
- El saldo de crédito en la banca múltiple, que canalizó el 32,6 por ciento del saldo total, se expandió 13,3 por ciento; igualmente, el crédito de las instituciones no bancarias, que concentraron el 60,6 por ciento, creció 14,9 por ciento interanual.
- Por tipo de crédito, el saldo de crédito a personas creció 16,0 por ciento, asociado al incremento de los créditos de consumo (17,0 por ciento) e hipotecario (4,3 por ciento). También, el dirigido a empresas aumentó 11,7 por ciento.
- Por moneda, el saldo de crédito en moneda nacional creció 13,6 por ciento, por el contrario, en moneda extranjera se redujo 21,2 por ciento. Con ello, la dolarización de los créditos descendió de 1,5 por ciento en enero de 2017 a 1,1 por ciento en enero de 2018.

CUADRO Nº 9
CRÉDITO
(Saldos en millones de soles)

Entidades Financieras	A ENERO			
	2017	2018	Estruct. % 2018	Var. Nom. 2018/2017
Banco de la Nación 1/	28	36	6,0	25,4
Agrobanco 2/	13	5	0,9	-61,3
Banca Múltiple	172	195	32,6	13,3
Instituciones No Bancarias	316	363	60,6	14,9
Financieras	46	53	8,8	14,3
Cajas Municipales	270	310	51,7	15,0
TOTAL	530	599	100,0	13,1
Empresas	363	406	67,7	11,7
Personas	167	194	32,3	16,0
Consumo	154	180	30,0	17,0
Hipotecario	13	14	2,3	4,3
MN	522	593	98,9	13,6
ME	8	6	1,1	-21,2

1/ Considera solo los créditos de consumo e hipotecario.

2/ No considera los créditos a las demás empresas del sistema financiero.

Fuente: SBS.

Elaboración: BCRP, Sucursal Cusco. Departamento de Estudios Económicos.

GRÁFICO Nº 4
EVOLUCIÓN DEL CRÉDITO

(Variación % respecto al similar periodo del año anterior)

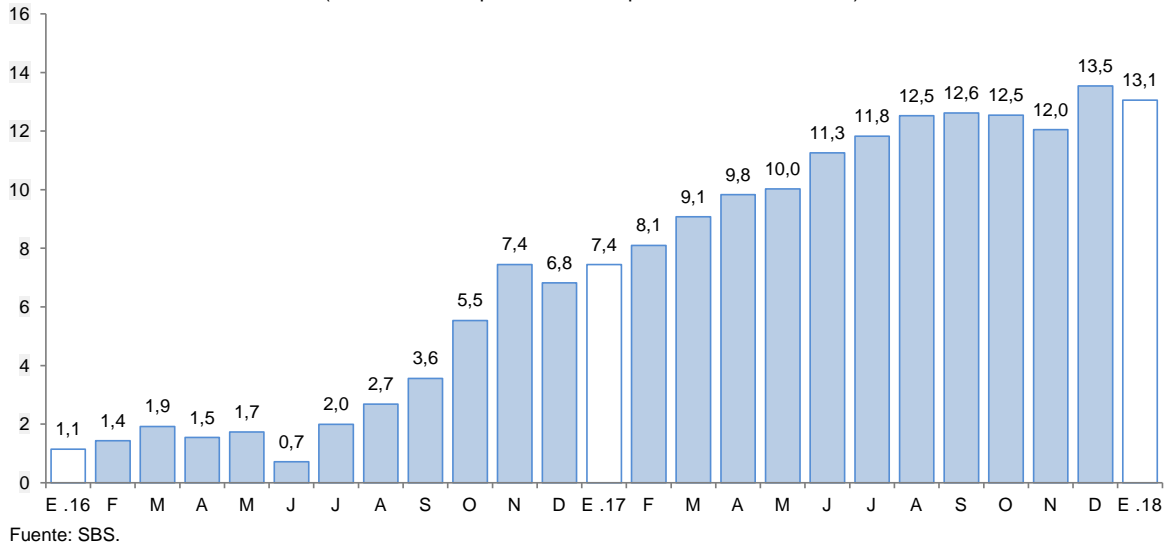

- La morosidad en diciembre fue de 4,8 por ciento, menor en 2,1 puntos porcentuales con respecto al mismo mes de 2016. La morosidad en la banca múltiple (5,2 por ciento) decreció 2,8 puntos porcentuales y en las instituciones no bancarias (4,7 por ciento) disminuyó 1,4 puntos porcentuales.

GRÁFICO Nº 5
TASA DE MOROSIDAD 1/ 2/
(Porcentaje)

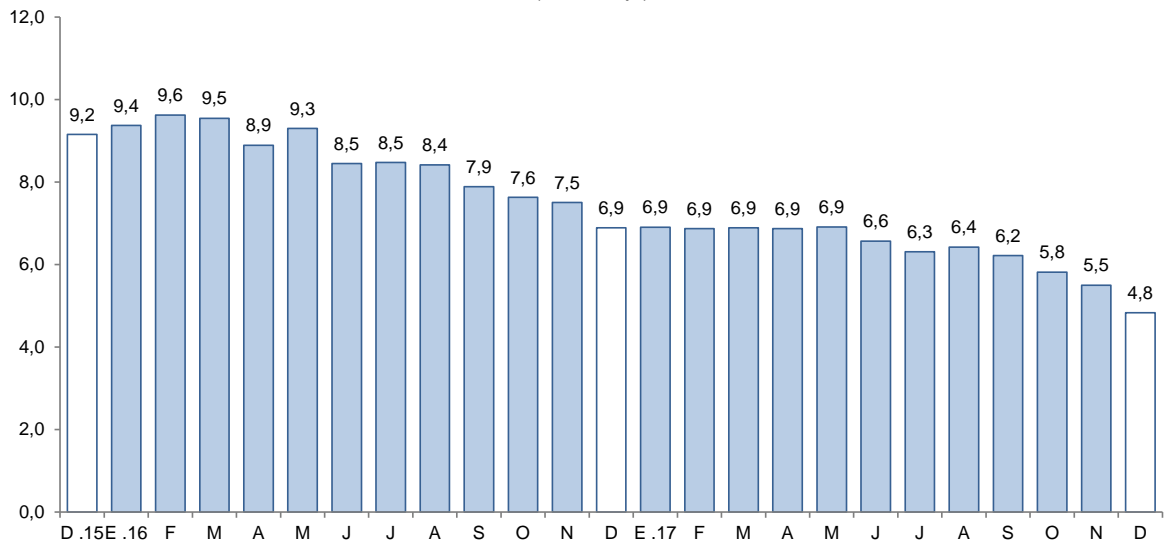

2/ Cifras preliminares

1/ Morosidad = (créditos vencidos + créditos en cobranza judicial) / colocaciones brutas.

Fuente: SBS.



2. Depósitos

- El saldo de depósitos en el departamento de Madre de Dios (S/ 341 millones) se incrementó en 10,7 por ciento con relación a enero de 2017. Este incremento fue explicado por la mayor captación de depósitos de ahorro (15,4 por ciento) y a plazo (13,3 por ciento); mientras que, las captaciones de depósitos a la vista se redujeron 2,1 por ciento.
- Por tipo de instituciones, el saldo de depósitos en la banca múltiple aumentó 10,6 por ciento y en las instituciones no bancarias 13,4 por ciento. Este último por la mayor captación de las financieras (66,3 por ciento) y cajas municipales (11,8 por ciento).
- El saldo de depósitos en moneda nacional, que representó el 88,3 por ciento del total, se expandió 13,0 por ciento, en cambio, el saldo en moneda extranjera descendió 4,1 por ciento. Con ello, el ratio de dolarización de los depósitos disminuyó de 13,5 por ciento en enero de 2017 a 11,7 por ciento en enero de 2018.

CUADRO Nº 10
DEPÓSITOS
(Saldos en millones de soles)

Entidades Financieras	A ENERO			
	2017	2018	Estruc. % 2018	Var. Nom. 2018/2017
Banco de la Nación	56	59	17,4	5,7
Banca Múltiple	143	158	46,4	10,6
Instituciones No Bancarias	109	123	36,2	13,4
Financieras	3	5	1,6	66,3
Cajas Municipales	105	118	34,6	11,8
TOTAL	308	341	100,0	10,7
Vista	74	73	21,4	-2,1
Ahorro	165	190	55,9	15,4
A plazo	68	77	22,8	13,3
MN	266	301	88,3	13,0
ME	42	40	11,7	-4,1

Fuente: SBS.

Elaboración: BCRP, Sucursal Cusco. Departamento de Estudios Económicos.

GRÁFICO Nº 6
EVOLUCIÓN DE LOS DEPÓSITOS
(Variación % respecto al similar periodo del año anterior)

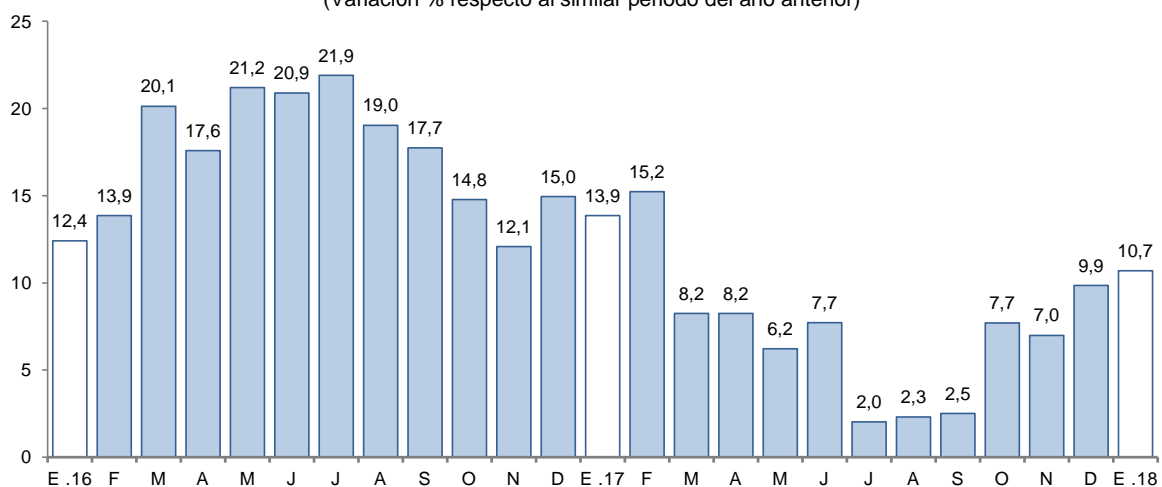

Fuente: SBS.

V. EJECUCIÓN DEL PRESUPUESTO DE GASTOS DEL GOBIERNO GENERAL

1. Gasto No Financiero

- En enero, la ejecución del presupuesto público en Madre de Dios (S/ 49 millones) aumentó 55,1 por ciento en términos reales, explicada por el incremento de los gastos corrientes (62,9 por ciento) y gastos de capital (2,0 por ciento).

2. El Gasto Corriente

- El gasto corriente (S/ 45 millones) se incrementó en 62,9 por ciento interanual en enero, explicado por los mayores desembolsos en transferencias (316,9 por ciento), bienes y servicios (185,9 por ciento) y remuneraciones (17,6 por ciento).

3. Gasto de Capital

- El gasto de capital en Madre de Dios (S/ 4 millones) aumentó 2,0 por ciento en enero, explicado por las mayores inversiones en los Gobiernos Locales y el Gobierno Regional.
- La inversión (S/ 4 millones) creció 2,0 por ciento interanual, sustentado por los mayores gastos en los Gobiernos Locales (219,8 por ciento) y el Gobierno Regional (0,3 por ciento); mientras que, los gastos en el Gobierno Nacional disminuyeron 77,5 por ciento.
- En cuanto al avance de la inversión pública, en enero, los tres niveles de gobierno han ejecutado en conjunto el 1,0 por ciento del Presupuesto Institucional Modificado (PIM). Los Gobiernos Locales ejecutaron el 4,3 por ciento, el Gobierno Regional el 2,6 por ciento y el Gobierno Nacional el 0,1 por ciento.

CUADRO N° 11
EJECUCIÓN DEL PRESUPUESTO DE GASTOS DEL GOBIERNO GENERAL
(Millones de soles)

	Enero		
	2017	2018	Var. % Real
I. GASTOS CORRIENTES	27	45	62,9
<i>Gobierno Nacional</i>	8	23	183,2
<i>Gobierno Regional</i>	17	21	18,3
<i>Gobiernos Locales</i>	2	1	-28,7
Remuneraciones	21	25	17,6
Gobierno Nacional	6	6	3,0
Gobierno Regional	14	17	26,5
Gobiernos Locales	1	1	-15,7
Bienes y Servicios	6	16	185,9
Gobierno Nacional	2	13	686,7
Gobierno Regional	3	3	-8,3
Gobiernos Locales	1	1	-40,9
Transferencias 1/	1	4	316,9
Gobierno Nacional	0	4	1 256,4
Gobierno Regional	1	0	-27,8
Gobiernos Locales	0	0	-54,4
II. GASTOS DE CAPITAL	4	4	2,0
<i>Gobierno Nacional</i>	1	0	-77,5
<i>Gobierno Regional</i>	2	2	0,3
<i>Gobiernos Locales</i>	0	2	219,8
Formación bruta de capital 2/	4	4	2,0
Gobierno Nacional	1	0	-77,5
Gobierno Regional	2	2	0,3
Gobiernos Locales	0	2	219,8
Otros gastos de capital 3/	0	0	-
III. GASTO NO FINANCIERO TOTAL (I+II)	31	49	55,1
<i>Gobierno Nacional</i>	9	23	147,2
<i>Gobierno Regional</i>	20	23	16,3
<i>Gobiernos Locales</i>	2	3	20,7

1/ Incluye el pago de pensiones, donaciones, transferencias y otros gastos corrientes.

2/ Considera el gasto en Defensa e Interior.

3/ Incluye donaciones y transferencias.

Fuente: MEF

Elaboración: BCRP - Sucursal Cusco. Departamento de Estudios Económicos

GRÁFICO N° 7
EVOLUCIÓN DE LA INVERSIÓN PÚBLICA
(Variación % real)

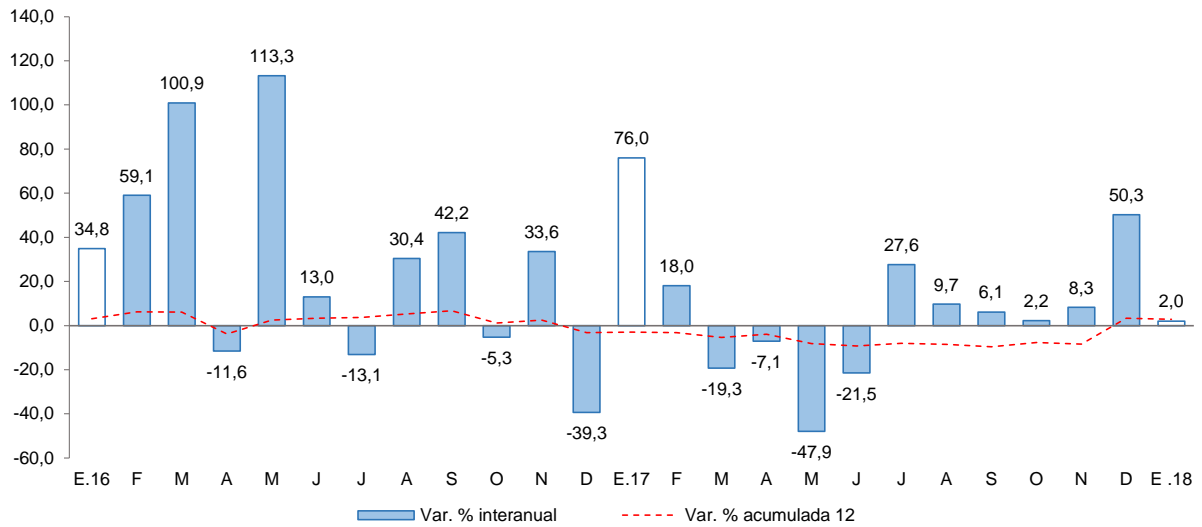

Fuente: BCRP – Departamento de Estadísticas Fiscales

- Los principales proyectos desarrollados en enero, por el Gobierno Nacional fueron:
 - Instalación y equipamiento de los centros de formación académica de la Universidad Nacional Amazónica ubicada en la provincia de Tambopata (S/ 287,3 miles).
- En el Gobierno Regional, los principales proyectos desarrollados fueron:
 - Gestión de proyectos, principalmente en gastos para la contratación de personal para la administración de las inversiones en la región de Madre de Dios (S/ 525,7 miles).
 - Mejoramiento de la oferta de los servicios educativos en la institución educativa Faustino Maldonado de la ciudad de Puerto Maldonado (S/ 438,3 miles).
- Por último, en los Gobiernos Locales los proyectos más destacables fueron:
 - Ampliación y mejoramiento del servicio de agua potable y saneamiento del distrito de Laberinto en la provincia de Tambopata (S/ 693,9 miles).
 - Mejoramiento y ampliación de la capacidad de servicio de un parque recreacional del distrito de Huepetuhe en la provincia de Manu (S/ 284,2 miles).



VI. ENCUESTA DE PERCEPCIÓN REGIONAL

- El Índice de Confianza Empresarial Regional (ICER), en el mes de enero, se ubicó en 61 puntos, aumentando seis puntos con respecto al mes anterior. Este incremento se debió a una mejora de las expectativas de los sectores servicios y comercio.

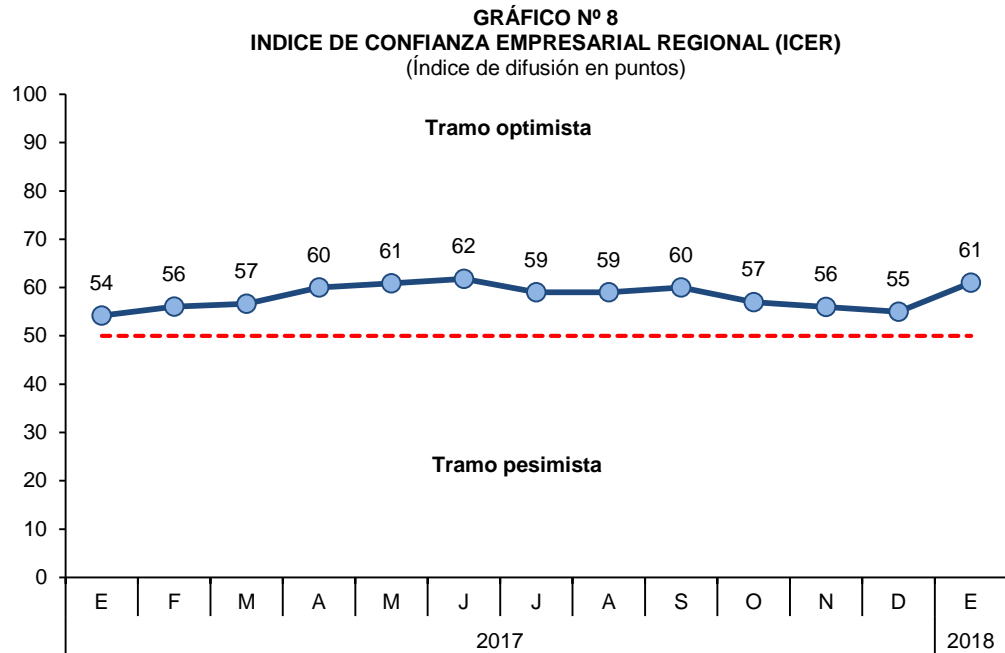

- El índice de la situación actual del negocio se ubicó en 57 puntos, menor en seis puntos respecto al mes anterior. Debido a que el número de empresarios del sector comercio con una buena situación disminuyó, al compararlo con el mes pasado.

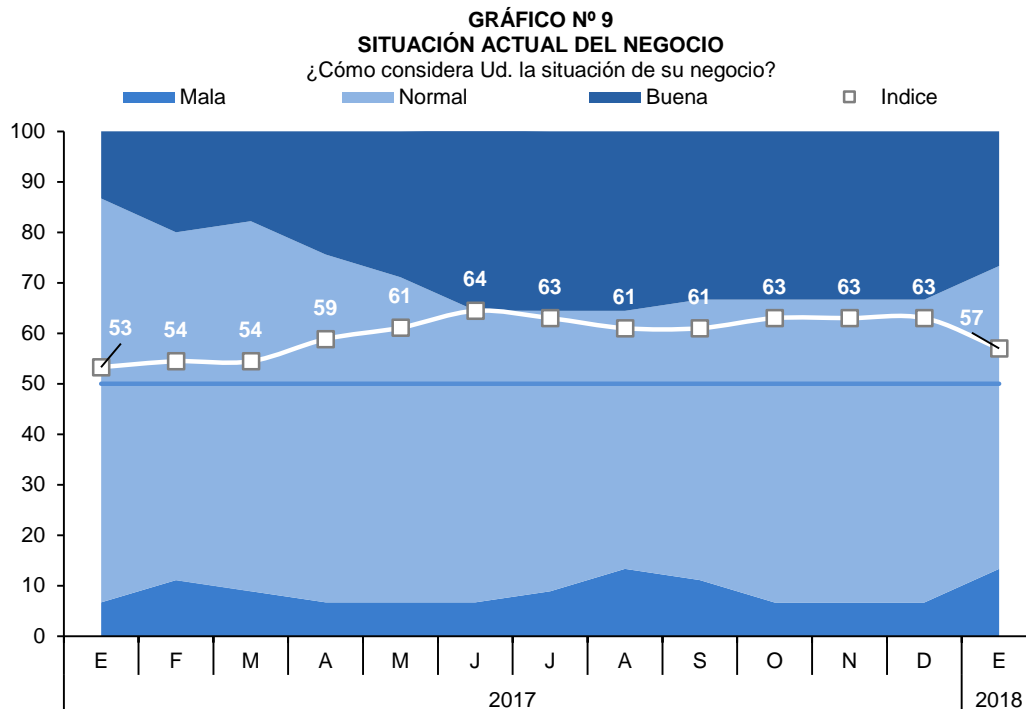

- En lo que respecta al nivel de ventas, el índice se situó en 38 puntos, menor en dieciséis puntos con respecto al mes anterior. Esta disminución fue debido a que las empresas de los sectores comercio y manufactura señalaron tener un menor nivel de ventas por la temporada baja.

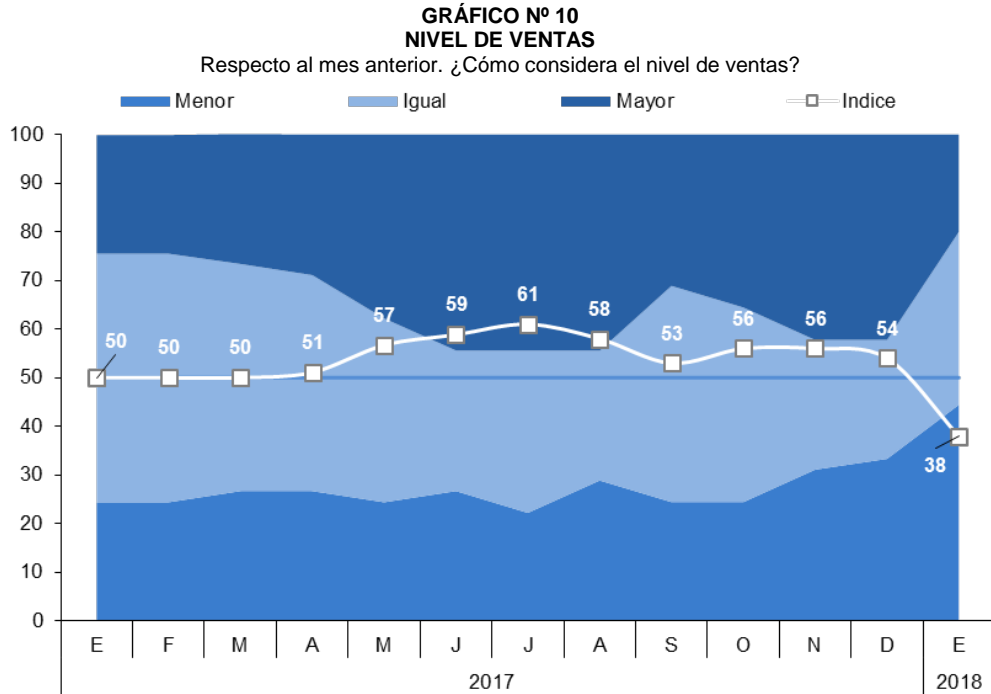

- El índice de acceso al crédito se situó en 70 puntos, registrando tres puntos más con respecto al mes anterior, y once puntos sobre el nivel de enero de 2017. Los empresarios de los sectores comercio, servicios y manufactura manifiestan una mejor perceptiva sobre la situación de acceso al crédito.

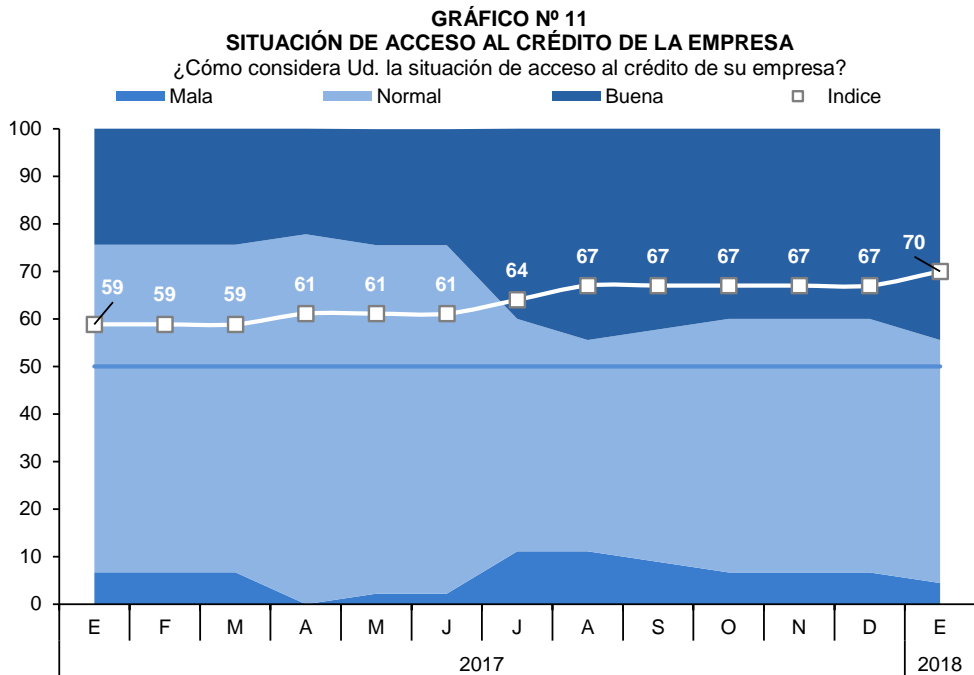

- El índice de la situación financiera de la empresa se ubicó en 60 puntos, siendo menor en tres puntos respecto al mes anterior. Cabe mencionar que, una mayor proporción de los empresarios del sector manufactura afirmaron tener una mala situación financiera.

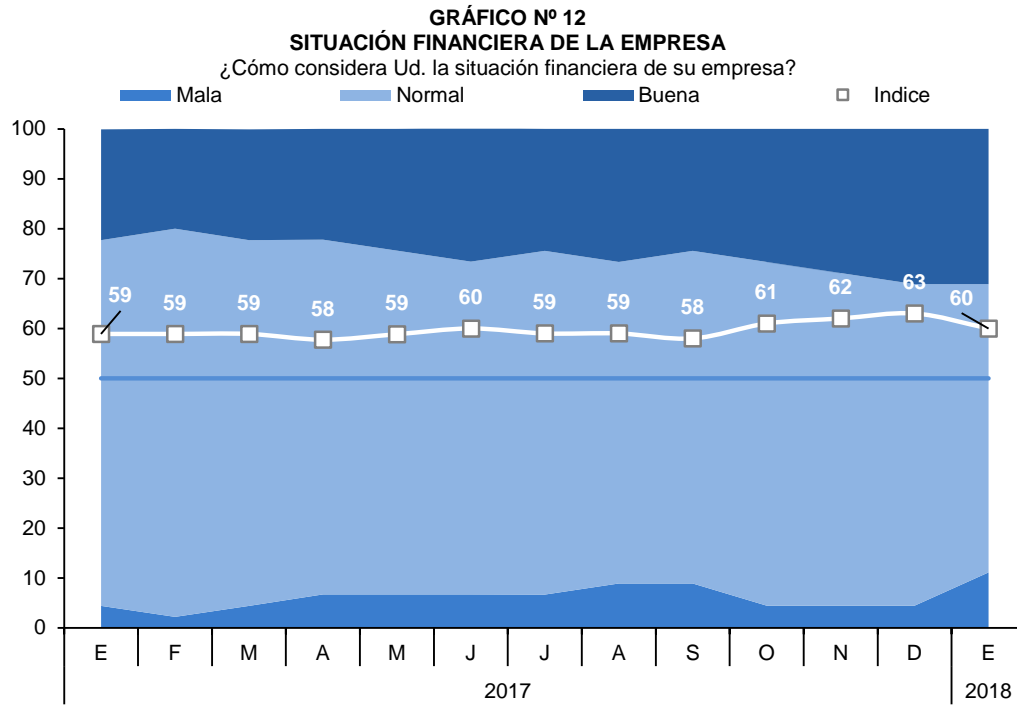

VII. ANEXOS

ANEXO 1

**MADRE DE DIOS: PRODUCCIÓN AGROPECUARIA 1/
(Toneladas)**

PRODUCTOS	2017												2018	PRODUCTOS	
	ENE	FEB	MAR	ABR	MAY	JUN	JUL	AGO	SET	OCT	NOV	DIC	ENE		
AGRÍCOLA															AGRÍCOLA
Achiote	0	0	0	0	0	1	3	2	1	0	0	0	0	0	Achiote
Arroz cáscara	976	1 724	1 621	370	0	0	122	246	350	189	0	0	0	1 102	Arroz cáscara
Cacao	14	18	29	95	128	145	163	188	68	33	25	14	14	14	Cacao
Café	0	0	4	7	3	0	0	0	0	0	0	0	0	0	Café
Caña de azúcar	0	0	0	0	0	0	0	0	0	0	0	0	0	0	Caña de azúcar
Copoazú	68	127	124	78	45	28	26	14	15	0	0	0	0	72	Copoazú
Frijol grano seco	0	0	0	0	0	76	86	175	0	0	0	0	0	0	Frijol grano seco
Maíz amarillo duro	2 416	5 588	4 596	1 219	0	312	1 013	42	0	0	0	330	3 805	3 805	Maíz amarillo duro
Mango	0	0	0	0	0	0	0	0	40	88	73	30	0	0	Mango
Palta	0	0	0	0	0	0	0	0	99	156	126	41	0	0	Palta
Papaya	3 334	3 273	3 814	4 406	4 483	4 335	4 126	3 759	3 788	3 353	3 037	2 611	1 723	1 723	Papaya
Brachiaria	62 880	62 750	64 310	60 194	64 625	63 859	64 537	61 802	63 480	61 023	64 679	66 905	62 684	62 684	Brachiaria
Pasto yarahua	1 307	1 049	1 046	1 201	1 387	1 398	1 547	1 739	1 517	1 709	1 394	1 081	1 393	1 393	Pasto yarahua
Piña	172	240	299	373	399	363	417	402	415	564	447	398	248	248	Piña
Plátano	1 717	1 782	1 923	2 128	2 423	2 411	2 312	2 225	2 605	2 182	2 069	1 987	1 679	1 679	Plátano
Yuca	929	892	1 032	1 135	1 217	1 281	1 308	1 204	1 002	986	859	920	884	884	Yuca
Otros agrícolas															Otros agrícolas
Camote	22	19	25	23	28	21	20	21	25	29	18	21	22	22	Camote
Carambola	11	8	13	12	15	13	12	12	12	12	8	8	7	7	Carambola
Cocona	20	23	29	22	25	19	19	16	25	17	12	9	17	17	Cocona
Coco	32	39	50	36	34	34	40	37	41	54	48	43	45	45	Coco
Lima	0	0	0	40	75	72	84	46	15	0	0	0	0	0	Lima
Limón	37	34	44	33	31	33	36	35	30	43	41	46	35	35	Limón
Maíz choclo	0	0	0	0	0	0	0	0	0	0	0	60	72	72	Maíz choclo
Mandarina	0	0	0	34	84	121	153	59	4	0	0	0	0	0	Mandarina
Naranja	0	0	65	113	157	172	182	102	52	18	7	0	0	0	Naranja
Uncucha	46	32	34	37	31	26	44	27	42	48	39	43	33	33	Uncucha
PECUARIA															PECUARIA
Carne de Ave 2/	340	568	608	685	654	737	807	788	771	720	699	739	794	794	Carne de Ave 2/
Carne de Ovino 2/	252	3	3	4	4	3	4	3	3	3	4	4	3	3	Carne de Ovino 2/
Carne de Porcino 2/	474	54	68	63	69	75	84	99	90	92	87	128	48	48	Carne de Porcino 2/
Carne de Vacuno 2/	741	180	189	197	187	189	193	232	198	199	188	259	214	214	Carne de Vacuno 2/
Carne de Caprino 2/	3	0	0	0	0	0	0	0	0	0	0	0	0	0	Carne de Caprino 2/
Huevos	87	256	236	216	196	181	228	263	319	339	356	343	294	294	Huevos
Leche fresca	8 602	247	246	227	231	205	203	232	220	215	224	162	225	225	Leche fresca

1/ Cifras preliminares.

2/ Peso neto.

FUENTE: MINAGRI

Elaboración: BCRP, Sucursal Cusco. Departamento de Estudios Económicos.



ANEXO 2

**MADRE DE DIOS : PRODUCCIÓN PESQUERA 1/
(Kg.)**

SUBSECTORES	2017												2018	SUBSECTORES		
	ENE	FEB	MAR	ABR	MAY	JUN	JUL	AGO	SET	OCT	NOV	DIC	ENE			
CHD 2/																CHD 2/
1. Fresco	41 384	36 521	32 336	28 836	36 204	32 861	36 025	40 426	45 233	45 285	51 733	38 002	31 194		1. Fresco	

1/ Cifras preliminar

2/ Consumo Humano Directo

Fuente: PRODUCE

Elaboración: BCRP. Sucursal Cusco. Departamento de Estudios Económicos



ANEXO 3

MADRE DE DIOS: PRODUCCIÓN MINERA 1/

	2017												2018		
	ENE	FEB	MAR	ABR	MAY	JUN	JUL	AGO	SET	OCT	NOV	DIC	ENE		
1. MINERÍA METÁLICA 2/															1. MINERÍA METÁLICA 2/
Oro (Onzas troy)	39 444	35 806	36 462	36 095	35 317	35 651	35 320	36 179	34 143	34 558	25 216	26 589	27 547	Oro (Onzas troy)	

1/ Cifras preliminares.

2/ Contenido fino.

Fuente: MINEM.

Elaboración: BCRP. Sucursal Cusco. Departamento de Estudios Económicos.

ANEXO 4

MADRE DE DIOS: EXPORTACIÓN POR GRUPO DE PRODUCTO 1/
(Valor FOB - Millones de US\$)

GRUPO	2017												2018	GRUPO
	ENE	FEB	MAR	ABR	MAY	JUN	JUL	AGO	SET	OCT	NOV	DIC	ENE	
Productos tradicionales	2 954	2 507	1 781	6 367	4 643	7 576	11 818	6 718	4 267	6 905	4 714	3 649	6 486	Productos tradicionales
Minería	2 954	2 507	1 781	6 367	4 643	7 576	11 818	6 718	4 267	6 905	4 714	3 649	6 486	Minería
Productos no tradicionales	459	1 192	1 686	1 923	1 781	2 185	1 697	865	1 726	612	1 756	898	947	Productos no tradicionales
Agropecuario	341	1 047	1 587	1 873	1 561	2 030	1 505	780	1 508	494	1 439	722	761	Agropecuario
Pesquero	0	0	0	0	0	0	0	0	0	0	1	0	0	Pesquero
Madera y papeles	118	145	99	50	220	155	192	55	215	118	316	176	186	Madera y papeles
Químico	0	0	0	0	0	0	0	0	3	0	0	0	0	Químico
Metal-mecánico	0	0	0	0	0	0	0	30	0	0	0	0	0	Metal-mecánico
TOTAL EXPORTACIONES	3 413	3 699	3 467	8 290	6 424	9 761	13 515	7 583	5 993	7 517	6 470	4 547	7 433	TOTAL EXPORTACIONES

1/ Cifras preliminares

Fuente: SUNAT

Elaboración: BCRP - Sucursal Cusco. Departamento de Estudios Económicos



ANEXO 5

MADRE DE DIOS: EXPORTACIONES POR GRUPO DE PRODUCTOS 1/

(Valores FOB en Miles de US\$)

GRUPO	2017												2018	GRUPO
	ENE	FEB	MAR	ABR	MAY	JUN	JUL	AGO	SET	OCT	NOV	DIC	ENE	
PRODUCTOS TRADICIONALES	2 954	2 507	1 781	6 367	4 643	7 576	11 818	6 718	4 267	6 905	4 714	3 649	6 486	PRODUCTOS TRADICIONALES
Mineros	2 954	2 507	1 781	6 367	4 643	7 576	11 818	6 718	4 267	6 905	4 714	3 649	6 486	Mineros
Oro	2 954	2 507	1 781	6 367	4 643	7 576	11 818	6 718	4 267	6 905	4 714	3 649	6 486	Oro
PRODUCTOS NO TRADICIONALES	459	1 192	1 686	1 923	1 781	2 185	1 697	865	1 726	612	1 756	898	947	PRODUCTOS NO TRADICIONALES
Agropecuario	341	1 047	1 587	1 873	1 561	2 030	1 505	780	1 508	494	1 439	722	761	Agropecuario
Nueces del Brasil sin cáscara, frescas o secas	341	1 047	1 536	1 863	1 433	1 950	1 503	776	1 508	494	1 439	722	718	Nueces del Brasil sin cáscara, frescas o secas
Cacao en grano, entero o partido, crudo	0	0	0	0	0	0	0	4	0	0	0	0	0	Cacao en grano, entero o partido, crudo
Demás frutos con o sin cascara, fresc. o secos	0	0	51	0	0	80	0	0	0	0	0	0	0	Demás frutos con o sin cascara, fresc. o secos
Demás aves	0	0	0	10	0	0	2	0	0	0	0	0	0	Demás aves
Cocos frescos	0	0	0	0	128	0	0	0	0	0	0	0	0	Cocos frescos
Resto	0	0	0	0	0	0	0	0	0	0	0	0	43	Resto
Pesquero	0	0	0	0	0	0	0	0	0	0	1	0	0	Pesquero
Peces ornamentales	0	0	0	0	0	0	0	0	0	0	1	0	0	Peces ornamentales
Maderas y papeles, y sus manufacturas	118	145	99	50	220	155	192	55	215	118	316	176	186	Maderas y papeles, y sus manufacturas
Demás mad. perfiladas longitudinalmente distinta de coníferas	0	60	0	0	31	31	6	35	0	0	0	0	0	Demás mad. perfiladas longitudinalmente distinta de coníferas
Demás mad. aserradas longitudinalmente, cortada o desenrollada	79	20	0	50	14	37	20	18	19	0	78	0	0	Demás mad. aserradas longitudinalmente, cortada o desenrollada
Maderas aserradas de las maderas tropicales	39	65	0	0	128	87	141	1	0	0	172	98	0	Maderas aserradas de las maderas tropicales
Tabillitas y frisos para parques, sin ensamblar, distintas de las coníferas	0	0	99	0	47	0	25	0	196	118	66	77	114	Tabillitas y frisos para parques, sin ensamblar, distintas de las coníferas
Resto	0	0	0	0	0	0	0	1	0	0	0	1	0	Resto
Químicos	0	0	0	0	0	0	0	0	3	0	0	0	0	Químicos
Cajas, cajones y artículos similares	0	0	0	0	0	0	0	0	0	0	0	0	0	Cajas, cajones y artículos similares
Aceites esenciales de geranio	0	0	0	0	0	0	0	0	3	0	0	0	0	Aceites esenciales de geranio
Metal-mecánicos	0	0	0	0	0	0	0	30	0	0	0	0	0	Metal-mecánicos
Cargador y pala de carga frontal	0	0	0	0	0	0	0	30	0	0	0	0	0	Cargador y pala de carga frontal
TOTAL EXPORTACIONES	3 413	3 699	3 467	8 290	6 424	9 761	13 515	7 583	5 993	7 517	6 470	4 547	7 433	TOTAL EXPORTACIONES

1/ Cifras preliminares.

FUENTE: SUNAT.

ELABORACIÓN: BCRP, Sucursal Cusco. Departamento de Estudios Económicos.

ANEXO 6

MADRE DE DIOS: IMPORTACIÓN SEGÚN USO O DESTINO ECONÓMICO 1/

(Valor FOB en miles de US\$)

TIPO	2 017												2 018	TIPO
	ENE	FEB	MAR	ABR	MAY	JUN	JUL	AGO	SET	OCT	NOV	DIC	ENE	
I. Bienes de Consumo	436	1 156	1 116	940	575	1 715	767	960	764	647	619	1 760	2 868	I. Bienes de Consumo
No duradero	436	1 156	1 104	940	563	1 714	708	960	764	641	619	1 756	2 868	No duradero
Duradero	0	0	12	0	12	1	59	0	0	6	0	4	0	Duradero
II. Insumos	411	138	202	154	309	24	323	361	174	254	242	426	127	II. Insumos
Combustibles, lubricantes y conexos	0	43	0	0	55	0	0	0	0	0	0	0	0	Combustibles, lubricantes y conexos
Materias primas para la agricultura	0	0	0	0	0	0	14	44	16	13	0	0	15	Materias primas para la agricultura
Materias primas para la industria	411	95	202	154	254	24	309	317	158	241	242	426	112	Materias primas para la industria
III. Bienes de Capital	115	160	356	389	202	205	101	698	106	332	926	219	237	III. Bienes de Capital
Materiales de construcción	115	160	290	85	202	186	101	101	103	202	164	75	202	Materiales de construcción
Para la agricultura	0	0	48	32	0	5	0	6	0	16	0	67	0	Para la agricultura
Para la industria	0	0	18	272	0	14	0	3	0	114	0	53	35	Para la industria
Equipos de transporte	0	0	0	0	0	0	0	588	3	0	762	24	0	Equipos de transporte
Otros Bienes	0	0	0	0	0	0	0	0	0	0	0	0	0	Otros Bienes
TOTAL IMPORTACIONES	962	1 454	1 674	1 483	1 086	1 944	1 191	2 019	1 044	1 233	1 787	2 405	3 232	TOTAL IMPORTACIONES

1/ Cifras preliminares

Fuente: SUNAT

Elaboración: BCRP - Sucursal Cusco. Departamento de Estudios Económicos



ANEXO 7

MADRE: IMPORTACIÓN SEGÚN USO O DESTINO ECONÓMICO 1/

(Valores FOB en miles de US\$)

TIPO	2017												2018	TIPO
	ENE	FEB	MAR	ABR	MAY	JUN	JUL	AGO	SET	OCT	NOV	DIC	ENE	
I. BIENES DE CONSUMO	436	1 156	1 116	940	575	1 715	767	960	764	647	619	1 760	2 868	I. BIENES DE CONSUMO
Bienes De Consumo No Duradero	436	1 156	1 104	940	563	1 714	708	960	764	641	619	1 756	2 868	Bienes De Consumo No Duradero
Productos Alimenticios Primarios	271	1 053	849	725	246	1 101	279	376	190	74	175	1 331	2 651	Productos Alimenticios Primarios
Productos Alimenticios Elaborados	164	103	255	198	220	457	356	502	493	567	444	402	217	Productos Alimenticios Elaborados
Bebidas	0	0	0	17	0	0	0	0	0	0	0	0	0	Bebidas
Otros Bienes De Consumo No Duradero	1	0	0	0	98	156	72	82	81	0	0	23	0	Otros Bienes De Consumo No Duradero
Bienes De Consumo Duradero	0	0	12	0	12	1	59	0	0	6	0	4	0	Bienes De Consumo Duradero
Vehículo De Transporte Particular	0	0	0	0	12	0	59	0	0	4	0	0	0	Vehículo De Transporte Particular
Utensilios Domésticos	0	0	12	0	0	0	0	0	0	0	0	3	0	Utensilios Domésticos
Obj.De Adorno De Uso Personal, Instrumento Musical Y Otros	0	0	0	0	0	0	0	0	0	2	0	1	0	Obj.De Adorno De Uso Personal, Instrumento Musical Y Otros
Muebles Y Otro Equipo Para El Hogar	0	0	0	0	0	1	0	0	0	0	0	0	0	Muebles Y Otro Equipo Para El Hogar
II. INSUMOS	411	138	202	154	309	24	323	361	174	254	242	426	127	II. INSUMOS
Combustibles, Lubricantes Y Productos Conexos	0	43	0	0	55	0	0	0	0	0	0	0	0	Combustibles, Lubricantes Y Productos Conexos
Lubricantes	0	43	0	0	55	0	0	0	0	0	0	0	0	Lubricantes
Materias Primas Y Productos Intermedios Para La Agricultura	0	0	0	0	0	0	14	44	16	13	0	0	0	15 Materias Primas Y Productos Intermedios Para La Agricultura
Alimentos Para Animales Elaborados	0	0	0	0	0	0	14	14	16	13	0	0	0	Alimentos Para Animales Elaborados
Otras Materias Primas Para La Agricultura - Naturales	0	0	0	0	0	0	0	30	0	0	0	0	0	Otras Materias Primas Para La Agricultura - Naturales
Resto	0	0	0	0	0	0	0	0	0	0	0	0	0	Resto
Materias Primas Y Productos Intermedios Para La Industria	411	95	202	154	254	24	309	317	158	241	242	426	112	Materias Primas Y Productos Intermedios Para La Industria
Productos Alimenticios Primarios	0	17	0	0	0	0	0	14	5	5	34	31	33	Productos Alimenticios Primarios
Productos Alimenticios Semielaborados	0	0	0	0	0	0	0	0	19	0	0	24	0	Productos Alimenticios Semielaborados
Productos Agropecuarios No Alimenticios Semielaborados	133	0	0	46	0	0	109	0	0	80	90	44	54	Productos Agropecuarios No Alimenticios Semielaborados
Productos Agropecuarios No Alimenticios Elaborados	76	79	81	0	45	0	0	55	32	18	26	15	23	Productos Agropecuarios No Alimenticios Elaborados
Productos Mineros Elaborados	202	0	111	107	210	7	200	249	90	109	92	312	2	Productos Mineros Elaborados
Productos Químico - Farmacéuticos Primarios	0	0	9	0	0	17	0	0	13	29	0	0	0	Productos Químico - Farmacéuticos Primarios
III. BIENES DE CAPITAL	115	160	356	389	202	205	101	698	106	332	926	219	237	III. BIENES DE CAPITAL
Materiales De Construccion	115	160	290	85	202	186	101	101	103	202	164	75	202	Materiales De Construccion
Materiales De Construcción - Elaborados	115	160	290	85	202	186	101	101	103	202	164	75	202	Materiales De Construcción - Elaborados
Bienes De Capital Para La Agricultura	0	0	48	32	0	5	0	6	0	16	0	67	0	Bienes De Capital Para La Agricultura
Bienes De Capital Para La Agricultura-Maquinas Y Herramientas	0	0	48	32	0	5	0	6	0	16	0	67	0	Bienes De Capital Para La Agricultura-Maquinas Y Herramientas
Bienes De Capital Para La Industria	0	0	18	272	0	14	0	3	0	114	0	53	35	Bienes De Capital Para La Industria
Bienes De Capital Para La Industria-Herramientas	0	0	0	0	0	0	0	0	0	0	0	28	0	Bienes De Capital Para La Industria-Herramientas
Bienes De Capital Para La Industria-Maquinas Y Aparatos De Ofic. Serv. Y Científicos	0	0	0	0	0	0	0	0	0	0	0	1	0	Bienes De Capital Para La Industria-Maquinas Y Aparatos De Ofic. Serv. Y Científicos
Bienes De Capital Para La Industria-Otro Equipo Fijo	0	0	18	269	0	14	0	3	0	105	0	20	35	Bienes De Capital Para La Industria-Otro Equipo Fijo
Bienes De Capital Para La Industria-Partes Y Accesorios De Maquinaria Industrial	0	0	0	3	0	0	0	0	0	9	0	4	0	Bienes De Capital Para La Industria-Partes Y Accesorios De Maquinaria Industrial
Equipos De Transporte	0	0	0	0	0	0	0	588	3	0	762	24	0	Equipos De Transporte
Equipos De Transporte-Equipo Rodantes De Transporte	0	0	0	0	0	0	0	588	0	0	762	0	0	Equipos De Transporte-Equipo Rodantes De Transporte
Equipos De Transporte-Partes Y Accesorios De Equipo De Transporte	0	0	0	0	0	0	0	0	3	0	0	24	0	Equipos De Transporte-Partes Y Accesorios De Equipo De Transporte
TOTAL IMPORTACIONES	962	1 454	1 674	1 483	1 086	1 944	1 191	2 019	1 044	1 233	1 787	2 405	3 232	TOTAL IMPORTACIONES

1/ Cifras preliminares.

FUENTE: SUNAT.

ELABORACIÓN: BCRP, Sucursal Cusco. Departamento de Estudios Económicos.



ANEXO 8

MADRE DE DIOS: INGRESOS CORRIENTES DEL GOBIERNO CENTRAL 1/
(Millones de soles)

INGRESOS	2017												2018	
	ENE	FEB	MAR	ABR	MAY	JUN	JUL	AGO	SET	OCT	NOV	DIC	ENE	
I. INGRESOS TRIBUTARIOS	6	5	6	8	7	5	6	7	7	7	7	7	7	I. INGRESOS TRIBUTARIOS
1. Impuestos a los ingresos	4	4	4	5	4	4	4	4	4	4	5	4	5	1. Impuestos a los ingresos
- Personas Naturales	1	1	1	1	1	1	1	1	1	1	1	1	1	- Personas Naturales
- Personas Jurídicas	3	3	3	3	3	3	3	3	4	4	4	3	3	- Personas Jurídicas
- Regularización	0	0	1	2	1	0	0	0	0	0	0	0	0	- Regularización
2. Impuestos a la importación	0	0	0	0	0	0	0	0	0	0	0	0	0	2. Impuestos a la importación
3. Impuesto General a las Ventas	1	1	1	1	1	1	1	1	2	1	1	1	1	3. Impuesto General a las Ventas
- Operaciones Internas	1	1	1	1	1	1	1	1	2	1	1	1	1	- Operaciones Internas
- Operaciones Externas	0	0	0	0	0	0	0	0	0	0	0	1	0	- Operaciones Externas
4. Impuesto Selectivo al Consumo	0	0	0	0	0	0	0	0	0	0	0	0	0	4. Impuesto Selectivo al Consumo
5. Otros Ingresos tributarios	1	1	1	2	2	1	2	1	1	1	1	1	1	5. Otros Ingresos tributarios
II. INGRESOS NO TRIBUTARIOS	0	1	0	0	0	0	0	0	0	0	0	0	0	II. INGRESOS NO TRIBUTARIOS
INGRESOS CORRIENTES (I+II)	6	6	6	8	7	6	7	7	7	7	7	7	7	INGRESOS CORRIENTES (I+II)

1/ Debido al redondeo de los datos parciales, los totales pueden diferir de la suma de las partes

Fuente: SUNAT

ELABORACIÓN: BCRP. Sucursal Cusco. Departamento de Estudios Económicos.



ANEXO 9

MADRE DE DIOS: EJECUCIÓN DEL PRESUPUESTO DE GASTOS DEL GOBIERNO NACIONAL 1/ 2/
(Millones de soles)

TIPO	2017												2018	TIPO
	ENE	FEB	MAR	ABR	MAY	JUN	JUL	AGO	SET	OCT	NOV	DIC	ENE	
GASTOS NO FINANCIEROS	9	13	15	114	36	14	27	18	22	132	22	42	23	GASTOS NO FINANCIEROS
A. GASTOS CORRIENTES	8	11	13	14	34	12	24	14	15	22	13	25	23	A. GASTOS CORRIENTES
1. Remuneraciones	6	6	6	6	5	5	6	5	5	5	5	6	6	1. Remuneraciones
2. Bienes y servicios	2	3	5	4	26	4	15	5	9	14	5	16	13	2. Bienes y servicios
3. Transferencias	0	2	2	4	2	3	2	3	0	2	2	3	4	3. Transferencias
B. GASTO DE CAPITAL	1	2	2	100	2	2	3	5	7	110	9	17	0	B. GASTO DE CAPITAL
1. Formación bruta de capital	1	2	2	100	2	2	3	5	7	109	9	17	0	1. Formación bruta de capital
2. Otros gastos de capital	0	0	0	0	0	0	0	0	0	1	0	0	0	2. Otros gastos de capital

1/ Información actualizada al 31 de marzo de 2018.

2/ Debido al redondeo de los datos parciales y los totales, pueden diferir de la suma de las partes.

Fuente: MEF

Elaboración: BCRP, Sucursal Cusco. Departamento de Estudios Económicos.

ANEXO 10

MADRE DE DIOS: EJECUCIÓN DEL PRESUPUESTO DE GASTOS DEL GOBIERNO REGIONAL 1/ 2/
(Millones de soles)

TIPO	2017												2018	TIPO
	ENE	FEB	MAR	ABR	MAY	JUN	JUL	AGO	SET	OCT	NOV	DIC	ENE	
GASTOS NO FINANCIEROS	20	16	21	18	20	25	25	25	31	32	30	74	23	GASTOS NO FINANCIEROS
A. GASTOS CORRIENTES	17	13	15	13	15	17	16	15	16	20	19	34	21	A. GASTOS CORRIENTES
1. Remuneraciones	14	9	9	9	9	10	11	9	11	13	12	15	17	1. Remuneraciones
2. Bienes y servicios	3	4	5	4	5	6	5	5	4	7	5	16	3	2. Bienes y servicios
3. Transferencias	1	1	1	0	1	2	1	0	1	0	1	3	0	3. Transferencias
B. GASTO DE CAPITAL	2	3	6	5	5	8	8	10	14	11	12	40	2	B. GASTO DE CAPITAL
1. Formación bruta de capital	2	3	6	5	5	6	8	10	14	11	12	40	2	1. Formación bruta de capital
2. Otros gastos de capital	0	0	0	0	0	1	0	0	0	0	0	0	0	2. Otros gastos de capital

1/ Información actualizada al 31 de enero de 2018.

2/ Debido al redondeo de los datos parciales y los totales, pueden diferir de la suma de las partes.

Fuente: MEF

Elaboración: BCRP, Sucursal Cusco. Departamento de Estudios Económicos.



ANEXO 11

MADRE DE DIOS: EJECUCIÓN DEL PRESUPUESTO DE GASTOS DE LOS GOBIERNOS LOCALES 1/ 2/
(Millones de soles)

TIPO	2017												2018	TIPO
	ENE	FEB	MAR	ABR	MAY	JUN	JUL	AGO	SET	OCT	NOV	DIC	ENE	
GASTOS NO FINANCIEROS	2	6	7	6	6	6	9	8	9	8	7	16	3	GASTOS NO FINANCIEROS
A. GASTOS CORRIENTES	2	3	4	3	4	3	4	3	4	4	4	7	1	A. GASTOS CORRIENTES
1. Remuneraciones	1	1	1	1	1	1	1	1	1	1	1	1	1	1. Remuneraciones
2. Bienes y servicios	1	2	3	2	2	2	3	2	3	2	2	5	1	2. Bienes y servicios
3. Transferencias	0	0	0	0	0	0	0	0	0	0	0	1	0	3. Transferencias
B. GASTO DE CAPITAL	0	3	3	3	2	3	5	4	5	4	3	9	2	B. GASTO DE CAPITAL
1. Formación bruta de capital	0	3	3	2	2	3	5	4	5	4	3	9	2	1. Formación bruta de capital
2. Otros gastos de capital	0	0	0	0	0	0	0	0	0	0	0	0	0	2. Otros gastos de capital

1/ Información actualizada al 31 de enero de 2018.

2/ Debido al redondeo de los datos parciales y los totales, pueden diferir de la suma de las partes.

Fuente: MEF

Elaboración: BCRP, Sucursal Cusco. Departamento de Estudios Económicos.

ANEXO 12

MADRE DE DIOS: CRÉDITO 1/ 2/
(Saldos en millones de Soles)

ENTIDADES FINANCIERAS	2017												2018	ENTIDADES FINANCIERAS
	ENE	FEB	MAR	ABR	MAY	JUN	JUL	AGO	SET	OCT	NOV	DIC	ENE	
I. BANCO DE LA NACION	28	29	30	31	31	32	33	34	35	35	35	36	36	I. BANCO DE LA NACION
II. AGROBANCO	13	14	13	15	15	7	7	6	6	6	5	5	5	II. AGROBANCO
III. BANCA MÚLTIPLE	172	171	176	176	176	181	183	189	193	194	195	196	195	III. BANCA MÚLTIPLE
IV. INSTITUCIONES NO BANCARIAS	316	320	322	323	328	330	334	337	341	347	354	361	363	IV. INSTITUCIONES NO BANCARIAS
Financieras	46	47	47	48	48	49	50	50	50	50	51	53	53	Financieras
Cajas Municipales	270	273	275	276	279	281	284	287	291	297	302	308	310	Cajas Municipales
TOTAL	530	534	541	545	549	551	557	565	574	582	589	599	599	TOTAL
En M/N	522	526	534	538	543	545	552	559	568	577	584	594	593	En M/N
En M/E	8	7	7	7	6	6	5	6	6	6	5	5	6	En M/E

1/ Cifras Preliminares

2/ La suma de las partes difiere en algunos casos por la presentación de numeros enteros.

FUENTE: Superintendencia de Banca, Seguros y AFP.

ELABORACION: BCRP - Sucursal Cusco. Departamento de Estudios Económicos.



ANEXO 13

MADRE DE DIOS: DEPÓSITOS 1/
(Saldos en millones de Soles)

INSTITUCIONES	2017												2018	INSTITUCIONES
	ENE	FEB	MAR	ABR	MAY	JUN	JUL	AGO	SET	OCT	NOV	DIC	ENE	
I. EMPRESAS BANCARIAS 2/	199	192	193	192	195	196	190	200	204	205	204	216	217	I. EMPRESAS BANCARIAS 2/
Depósitos a la vista	74	72	74	70	68	70	63	71	74	70	65	69	73	Depósitos a la vista
En m/n	58	55	58	55	54	57	53	57	62	57	53	58	59	En m/n
En m/e	17	17	16	15	14	13	10	14	12	13	11	11	13	En m/e
Depósitos de ahorro	100	95	95	97	101	99	99	101	102	109	111	120	117	Depósitos de ahorro
En m/n	83	80	80	80	80	83	83	86	86	91	93	101	98	En m/n
En m/e	17	16	15	17	21	17	16	16	16	18	18	19	20	En m/e
Depósitos a plazo	25	25	25	25	25	26	27	27	28	27	28	28	27	Depósitos a plazo
En m/n	22	22	21	21	23	24	24	24	25	24	26	25	25	En m/n
En m/e	3	3	3	3	2	2	3	3	3	3	3	3	3	En m/e
II. INSTITUCIONES NO BANCARIAS	109	113	111	109	114	118	115	113	116	120	122	121	118	II. INSTITUCIONES NO BANCARIAS
Depósitos a la vista	0	0	0	0	0	0	0	0	0	0	0	0	0	Depósitos a la vista
En m/n	0	0	0	0	0	0	0	0	0	0	0	0	0	En m/n
En m/e	0	0	0	0	0	0	0	0	0	0	0	0	0	En m/e
Depósitos de ahorro	65	70	67	65	68	71	68	66	68	72	72	71	70	Depósitos de ahorro
En m/n	63	68	65	63	66	69	66	64	66	69	70	69	67	En m/n
En m/e	2	2	3	2	2	2	2	2	2	2	2	2	2	En m/e
Depósitos a plazo	43	43	44	44	46	46	47	47	48	48	50	50	48	Depósitos a plazo
En m/n	41	41	42	42	43	44	45	45	46	46	48	48	46	En m/n
En m/e	2	2	2	2	2	2	2	2	2	2	2	2	2	En m/e
III. TOTAL	308	305	305	301	308	313	305	313	320	325	326	337	335	III. TOTAL
Depósitos a la vista	74	72	74	70	68	70	63	72	74	70	65	69	73	Depósitos a la vista
En m/n	58	55	58	55	54	57	53	57	62	57	53	58	59	En m/n
En m/e	17	17	16	15	14	13	10	14	12	13	11	11	13	En m/e
Depósitos de ahorro	165	165	162	162	169	170	167	168	170	181	183	191	187	Depósitos de ahorro
En m/n	146	147	144	143	146	152	149	150	152	160	163	170	165	En m/n
En m/e	19	18	18	19	23	19	18	18	18	20	20	21	22	En m/e
Depósitos a plazo	68	68	69	69	71	73	74	74	75	75	78	78	76	Depósitos a plazo
En m/n	63	62	63	63	67	68	69	69	70	70	73	73	71	En m/n
En m/e	6	6	6	6	4	4	5	5	5	5	5	5	5	En m/e

1/ Cifras Preliminares

2/ Banca Múltiple y Banco de la Nación.

FUENTE: Superintendencia de Banca, Seguros y AFP.

ELABORACIÓN: BCRP - Sucursal Cusco. Departamento de Estudios Económicos.



ANEXO 14

MADRE DE DIOS: CARTERA PESADA 1/
(En porcentajes)

ENTIDADES FINANCIERAS	2016	2017												ENTIDADES FINANCIERAS
	DIC	ENE	FEB	MAR	ABR	MAY	JUN	JUL	AGO	SET	OCT	NOV	DIC	
I. BANCO DE LA NACIÓN	2,1	2,3	2,3	2,3	2,4	2,6	2,6	2,5	2,4	2,5	2,3	2,5	2,4	I. BANCO DE LA NACIÓN
II. AGROBANCO	21,9	17,4	17,3	17,9	15,2	15,2	11,4	14,0	18,6	22,1	18,8	18,8	18,3	II. AGROBANCO
III. BANCA MÚLTIPLE	8,0	7,8	8,0	8,2	8,1	8,2	8,2	7,5	7,5	7,5	6,7	6,9	5,2	III. BANCA MÚLTIPLE
IV. INSTITUCIONES NO BANCARIAS	6,1	6,4	6,2	6,1	6,2	6,2	6,0	5,9	6,0	5,6	5,5	4,8	4,7	IV. INSTITUCIONES NO BANCARIAS
Cajas Municipales	6,3	6,5	6,3	6,3	6,4	6,4	6,2	6,1	6,2	5,8	5,6	4,9	4,6	Cajas Municipales
Financieras	5,2	5,3	5,5	4,8	4,9	5,0	4,9	4,8	4,8	4,5	4,6	4,4	4,7	Financieras
TOTAL	6,9	6,9	6,9	6,9	6,9	6,9	6,6	6,3	6,4	6,2	5,8	5,5	4,8	TOTAL

1/ Cifras Preliminares.

FUENTE: Superintendencia de Banca, Seguros y AFP.

ELABORACION: BCRP, Sucursal Cusco. Departamento de Estudios Económicos.

