

BANCO CENTRAL DE RESERVA DEL PERÚ
SUCURSAL CUSCO



CUSCO: Síntesis de Actividad Económica
Agosto 2018¹

Departamento de Estudios Económicos

¹ En la elaboración del presente informe participaron Víctor Chique, José Apaza y Juniors Sánchez.

ÍNDICE

	<i>Página</i>
RESUMEN EJECUTIVO	3
I. ACTIVIDAD PRODUCTIVA.....	5
1. Actividad Primaria	5
1.1 Sector agropecuario.....	5
1.2 Sector pesca	6
1.3 Sector minería e hidrocarburos.....	7
2. Otros indicadores sectoriales.....	8
2.1 Sector manufactura.....	8
2.2 Arribos a los establecimientos de hospedaje.....	9
II. ASPECTOS LABORALES	10
1. Empleo	10
III. SECTOR EXTERNO	11
1. Exportaciones.....	11
IV. CRÉDITO Y DEPÓSITOS.....	12
1. Crédito.....	12
2. Depósitos	13
V. EJECUCIÓN DEL PRESUPUESTO PÚBLICO	14
1. Gasto No Financiero	15
2. Gasto corriente.....	15
3. Gasto de capital	15
VI. ENCUESTA DE PERCEPCIÓN REGIONAL	18
VII. ANEXOS	21

RESUMEN EJECUTIVO

Principales hechos de importancia

- En agosto de 2018, la actividad **agropecuaria** creció 38,7 por ciento; mientras que, la actividad **minera e hidrocarburos** disminuyó 15,3 por ciento interanual. Por su parte, el sector **pesca** no registró producción.
- En cuanto a los otros indicadores: la **inversión pública** aumentó 42,1 por ciento; mientras que el **saldo de crédito** creció 8,3 por ciento, en línea con un mayor crédito de consumo (10,6 por ciento), hipotecario (7,8 por ciento) y a empresas (7,6 por ciento). Por otro lado, la **producción manufacturera** disminuyó 22,5 por ciento.

Actividad Primaria

- El **sector agropecuario** se expandió 38,7 por ciento interanual, debido a la mayor producción de café (196,2 por ciento). Sin embargo, entre enero y agosto de 2018, la actividad agropecuaria se contrajo 0,5 por ciento con respecto al mismo periodo de 2017.
- El **sector pesca** no registró producción en agosto, debido al periodo de veda establecido por el Ministerio de la Producción. Aun así, en enero-agosto, el sector se contrajo 11,0 por ciento frente a similar periodo de 2017.
- La **actividad minera e hidrocarburos** disminuyó 15,3 por ciento interanual, como consecuencia de la menor extracción de líquidos de gas natural (-33,9 por ciento) y gas natural (-33,4 por ciento) en los lotes 56 y 57. En tanto, se incrementó la producción de oro (73,8 por ciento) y cobre (5,1 por ciento) en las unidades mineras de Antapaccay y Constancia. En enero-agosto, la producción registro una disminución de 0,2 por ciento.

Otros Indicadores de Actividad Económica

- La **producción manufacturera** no primaria descendió por décimo mes consecutivo (-22,5 por ciento). La elaboración de productos alimenticios disminuyó 35,1 por ciento, debido a la menor elaboración de productos de molinería. En el acumulado hasta agosto, la actividad se contrajo 20,8 por ciento.
- El saldo de **crédito** creció 8,3 por ciento en agosto, debido a los mayores créditos de consumo (10,6 por ciento), hipotecario (7,8 por ciento) y a empresas (7,6 por ciento).
- En agosto, la **inversión pública** (S/ 222 millones) se incrementó en 42,1 por ciento en términos reales por el mayor desembolso de los tres niveles de gobierno. Así también, en enero-agosto, la inversión aumentó 47,8 por ciento, frente a similar periodo de 2017.

CUADRO N° 1
OTROS INDICADORES DE ACTIVIDAD ECONÓMICA
 (Variación % respecto a similar mes del año anterior)

	Mar.18	Abr.18	May.18	Jun.18	Jul.18	Ago.18
Producción industrial 1/	↑ 23,7	↑ 15,2	↑ 19,5	↑ 24,1	↑ 25,9	↓ -22,5
Arribos a los establecimientos de hospedaje	↑ 11,1	↑ 1,8	↑ 9,4	↑ 2,3	↑ 5,8	↑ 8,0
Crédito total 2/	↑ 8,0	↑ 8,2	↑ 9,9	↑ 9,1	↑ 8,9	↑ 8,3
Crédito de consumo 2/	↑ 15,4	↑ 15,2	↑ 15,0	↑ 11,5	↑ 11,1	↑ 10,6
Crédito hipotecario 2/	↑ 8,3	↑ 7,6	↑ 9,5	↑ 9,2	↑ 10,0	↑ 7,8
Inversión Pública 1/	↓ -9,4	↑ 36,1	↑ 65,0	↑ 48,1	↑ 43,6	↑ 42,1

1/ En términos reales.

2/ En términos nominales.

Fuentes: MINCETUR, MTPE, SBS, MEF y Empresas.

I. ACTIVIDAD PRODUCTIVA

1. Actividad Primaria

1.1 Sector agropecuario

- En agosto, la actividad agropecuaria se incrementó en 38,7 por ciento interanual, asociado a la mayor producción agrícola (88,0 por ciento); en tanto, la producción pecuaria se redujo 0,7 por ciento. Contrariamente, en enero-agosto, el sector descendió 0,5 por ciento con respecto al mismo periodo de 2017, explicado por la menor producción agrícola (-0,7 por ciento).
- La expansión del subsector agrícola fue debido a la mayor producción orientada al mercado externo y agroindustria (162,0 por ciento) y al mercado interno (12,0 por ciento). En el primer grupo, resaltó la mayor producción de café (196,2 por ciento), por el adecuado clima y la recuperación del cultivo luego de la plaga de la roya; en el segundo grupo, destacó la creciente producción de piña (262,3 por ciento) y plátano (32,7 por ciento). Aun así, en enero-agosto, la producción se redujo 0,7 por ciento, frente a similar periodo de 2017, debido a la menor producción de café (-7,9 por ciento).
- El descenso del subsector pecuario (-0,7 por ciento) fue debido a la menor producción de carne de porcino (-12,8 por ciento), carne de ave (-9,1 por ciento) y huevos (-7,9 por ciento). Contrariamente, en el acumulado hasta agosto, la producción creció 0,7 por ciento, por la mayor producción de carne de alpaca (3,9 por ciento), carne de ovino (3,7 por ciento) y leche (2,2 por ciento).

CUADRO N° 2
SECTOR AGROPECUARIO 1/
(Miles de toneladas)

Subsectores	Estructura Porcentual 2016 2/	Agosto			Enero - Agosto					
		2017	2018	Var.%	Contribución al crecimiento 3/		2017	2018	Var.%	Contribución al crecimiento 3/
AGRÍCOLA	78,1			88,0	39,1				-0,7	-0,6
Orientada al mercado externo y agroindustria 2/	27,8			162,0	36,5				-5,6	-1,5
Café	15,7	1,1	3,4	196,2	38,1	26,6	24,5	-7,9	-1,3	
Haba grano seco	2,2	0,0	0,0	-	0,1	19,3	18,4	-5,0	-0,1	
Té	0,1	0,0	0,0	13,8	0,0	1,3	1,1	-20,1	0,0	
Palta	1,0	0,5	0,3	-41,9	-0,8	4,5	3,3	-25,2	-0,2	
Cacao	5,9	0,1	0,0	-81,7	-0,9	7,0	6,6	-5,5	-0,2	
Alcachofa	1,9	0,0	0,0	-	-	7,2	8,2	12,8	0,2	
Maíz amarillo duro	0,3	0,0	0,0	-	-	3,3	4,3	30,0	0,1	
Quinua	0,5	0,0	0,0	-	-	3,7	4,3	15,9	0,1	
Achita o kiw icha	0,2	0,0	0,0	-	-	0,5	0,5	5,8	0,0	
Orientada al mercado interno 2/	50,2			12,0	2,6				1,6	0,9
Piña	0,5	0,3	1,0	262,3	1,0	4,7	6,8	46,7	0,1	
Plátano	1,2	1,5	2,0	32,7	0,6	22,5	23,4	4,3	0,0	
Achiote	0,4	0,3	0,4	6,0	0,1	0,3	0,4	12,0	0,0	
Alfalfa	1,8	9,0	9,3	3,0	0,1	98,0	106,5	8,6	0,1	
Cebolla	0,7	0,4	0,3	-9,4	-0,1	6,4	5,0	-22,1	-0,1	
Yuca	1,2	1,3	1,1	-19,5	-0,3	20,8	17,3	-16,8	-0,1	
Maíz amiláceo	7,9	0,0	0,0	-	-	62,1	62,3	0,4	0,0	
Papa	18,0	0,0	0,0	-	-	384,8	395,9	2,9	0,6	
PECUARIO	21,9			-0,7	-0,4				0,7	0,1
Carne de porcino 4/	2,3	0,5	0,4	-12,8	-0,8	3,9	3,5	-8,5	-0,1	
Carne de ave 4/	1,8	0,3	0,3	-9,1	-0,4	2,6	2,4	-6,6	-0,1	
Huevos	0,5	0,1	0,1	-7,9	-0,1	0,8	0,7	-16,1	0,0	
Carne de alpaca 4/	0,6	0,2	0,2	5,0	0,1	1,6	1,6	3,9	0,0	
Carne de ovino 4/	1,2	0,3	0,3	3,9	0,1	2,3	2,3	3,7	0,0	
Leche	9,1	8,2	8,5	2,5	0,6	70,0	71,6	2,2	0,2	
SECTOR AGROPECUARIO	100,0			38,7	38,7				-0,5	-0,5

1/ Cifras preliminares.

2/ Estimado a precios del 2007.

3/ En base a la estructural de similar periodo 2017.

4/ Peso neto.

Fuente: MINAGRI.

Elaboración: BCRP, Sucursal Cusco. Departamento de Estudios Económicos.



- En agosto se inició la campaña agrícola 2018/2019, durante ese mes se ha instalado 16 295 hectáreas, superficie inferior en 5,0 por ciento con respecto al mismo mes de la campaña previa. Esta disminución estuvo asociada a la menor siembra de cultivos transitorios como: papa (-19,0 por ciento), olluco (-15,4 por ciento), maíz amiláceo (-5,8 por ciento), entre otros.

CUADRO N° 3
SUPERFICIE SEMBRADA 1/
(Hectáreas)

	Campaña agrícola 2/		Variación	
	2017/2018	2018/2019	Absoluta	Porcentual
CULTIVOS TRANSITORIOS	17 056	16 177	-879	-5,2
Papa	3 165	2 565	-600	-19,0
Maíz amiláceo	9 190	8 657	-533	-5,8
Olluco	1 111	940	-171	-15,4
Haba grano verde	281	200	-81	-28,8
Arveja grano verde	191	141	-50	-26,2
Arveja grano seco	28	3	-25	-89,3
Avena grano	10	0	-10	-100,0
Arroz cáscara	37	40	3	8,1
Yuca	531	602	71	13,4
Haba grano seco	146	244	98	67,1
Maíz amarillo duro	264	370	106	40,2
Maíz choclo	1 246	1 645	399	32,0
Otros	856	770	-86	-10,0
CULTIVOS PERMANENTES	99	118	19	19,2
Piña	0	0	0	-
Cacao	75	0	-75	-100,0
Rye grass	1	0	-1	-100,0
Cacao	0	0	0	-
Piña	12	15	3	25,0
Otros	11	103	92	836,4
Total	17 155	16 295	-860	-5,0

1/ Cifras preliminares.

2/ En agosto.

Fuente: MINAGRI.

Elaboración: BCRP, Sucursal Cusco. Departamento de Estudios Económicos.

1.2 Sector pesca

- En agosto, el sector pesca no registró producción, debido al periodo de veda reproductiva del pejerrey establecido por el Ministerio de la Producción. Sin embargo, entre enero y agosto, la producción se contrajo 11,0 por ciento con respecto a similar periodo de 2017, explicado por la menor captura de pejerrey (-17,1 por ciento).

CUADRO N° 4
SECTOR PESCA 1/
(En toneladas)

Subsectores	Agosto			Enero - Agosto		
	2017	2018	Var. %	2017	2018	Var. %
Consumo Humano Directo						
Fresco	0	0	-	70	62	-11,9
SECTOR PESCA 2/						-11,0

1/ Cifras preliminares.

2/ Estimado a precios de 2007.

Fuente: PRODUCE.

Elaboración: BCRP, Sucursal Cusco. Departamento de Estudios Económicos.



1.3 Sector minería e hidrocarburos

- El sector minería e hidrocarburos se contrajo 15,3 por ciento interanual en agosto, por una menor extracción de hidrocarburos (-33,7 por ciento); en tanto, se incrementó la producción de minería metálica (13,2 por ciento). En el primer grupo, influyó la menor producción de líquidos de gas natural (-33,9 por ciento) y gas natural (-33,4 por ciento) en los lotes 56 y 57, debido a los trabajos de mantenimiento en la planta de separación de Las Malvinas (desde 27 de julio hasta 17 de agosto); mientras que, en el segundo grupo, resaltó la mayor producción de oro (73,8 por ciento) y cobre (5,1 por ciento), específicamente en las unidades mineras de Antapaccay y Constancia.
- En el acumulado hasta agosto, la actividad minera y de hidrocarburos registró una disminución de 0,2 por ciento con respecto al mismo periodo de 2017, por una menor extracción de líquidos de gas natural (-9,6 por ciento) y gas natural (-4,9 por ciento), debido a la rotura del ducto de la Transportadora de Gas del Perú en el mes de febrero y los trabajos de mantenimiento realizados en el mes de agosto; siendo contrarrestado por el incremento de la producción de oro (79,2 por ciento) y cobre (5,7 por ciento).

**CUADRO N° 5
SECTOR MINERÍA E HIDROCARBUROS 1/**

Mineral	Estructura Porcentual 2016 2/	Agosto				Enero - Agosto			
		2017	2018	Var.%	Contribución 3/	2017	2018	Var.%	Contribución 3/
MINERÍA METÁLICA	42,5			13,2	5,2			11,1	4,5
Cobre (TMF)	40,3	26 636	27 995	5,1	1,9	205 949	217 631	5,7	2,2
Oro (Onzas troy)	1,6	9 924	17 250	73,8	1,2	78 762	141 143	79,2	1,4
Plata (Onzas troy)	0,4	117 993	359 413	204,6	0,7	884 049	2 683 880	203,6	0,7
Zinc (TMF)	0,0	0	0	-	-	12	0	-100,0	0,0
Plomo (TMF)	0,0	0	0	-	-	12	0	-100,0	0,0
Molibdeno (TMF)	0,2	0	88	-	-	320	431	34,7	0,2
HIDROCARBUROS	57,5			-33,7	-20,5			-8,1	-4,8
Gas Natural (MMPC)	19,5	40 924	27 251	-33,4	-6,9	283 924	269 998	-4,9	-0,9
Líquidos de gas natural (MB)	38,0	2 911	1 925	-33,9	-13,6	21 732	19 646	-9,6	-3,8
SECTOR MINERÍA 2/	100,0			-15,3	-15,3			-0,2	-0,2

1/ Cifras preliminares.

2/ Estimado a precios de 2007.

3/ En base a la estructura de similar periodo de 2017.

TMF: Tonelada Métrica Fina.

MMPC: Millones de Pies Cúbicos.

MB: Miles de Barriles.

Fuente: Ministerio de Energía y Minas (MINEM).

Elaboración: BCRP, Sucursal Cusco, Departamento de Estudios Económicos.

**GRÁFICO N° 1
EVOLUCIÓN DE LA PRODUCCIÓN MINERA E HIDROCARBUROS**
(Variación % real respecto a similar mes del año anterior)

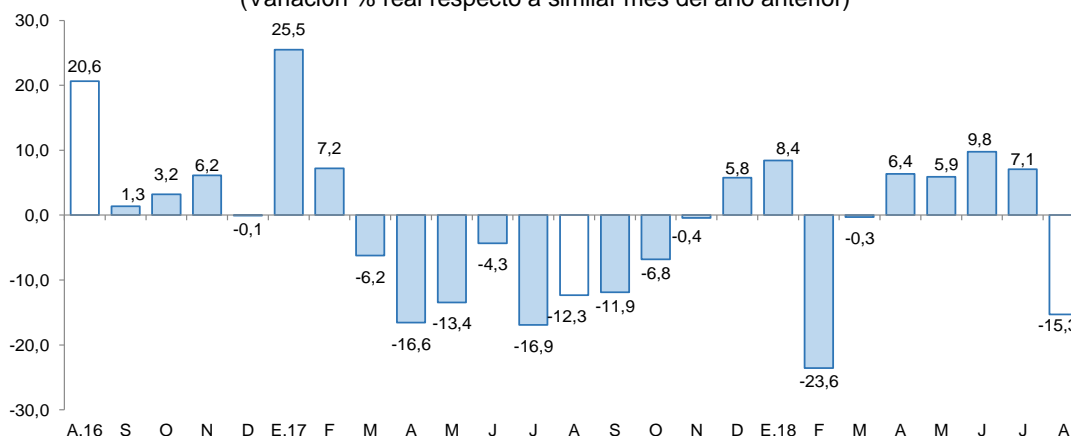

Fuente: MINEM.

Elaboración: BCRP, Sucursal Cusco, Departamento de Estudios Económicos.



2. Otros indicadores sectoriales

2.1 Sector manufactura

- La producción manufacturera no primaria disminuyó 22,5 por ciento interanual en agosto. La elaboración de productos alimenticios se redujo 35,1 por ciento, explicado por una menor elaboración de productos de molinería.
- Del mismo modo, en el acumulado hasta agosto, el sector se contrajo 20,8 por ciento, debido a la menor elaboración de productos alimenticios (-29,3 por ciento); en tanto, se registró un leve incremento en la fabricación de sustancias y productos químicos (1,1 por ciento).

CUADRO N° 6
SECTOR MANUFACTURA 1/
(Variación % real respecto a similar periodo del año anterior)

	Agosto		Enero - Agosto	
	Var.%	Contribución 2/	Var.%	Contribución 2/
MANUFACTURA NO PRIMARIA				
Elaboración de productos alimenticios	-35,1	-26,3	-29,3	-21,1
Producción de madera	-26,4	-0,3	-5,9	0,0
Sustancias y productos químicos	17,5	4,2	1,1	0,3
TOTAL	-22,5	-22,5	-20,8	-20,8

1/ Cifras preliminares.

2/ En base a la estructura de similar periodo de 2017.

Fuente: Empresas Industriales y Dirección Regional de Agricultura.

Elaboración: BCRP, Sucursal Cusco. Departamento de Estudios Económicos.

GRÁFICO N° 2
EVOLUCIÓN DE LA MANUFACTURA
(Variación % real respecto a similar mes del año anterior)

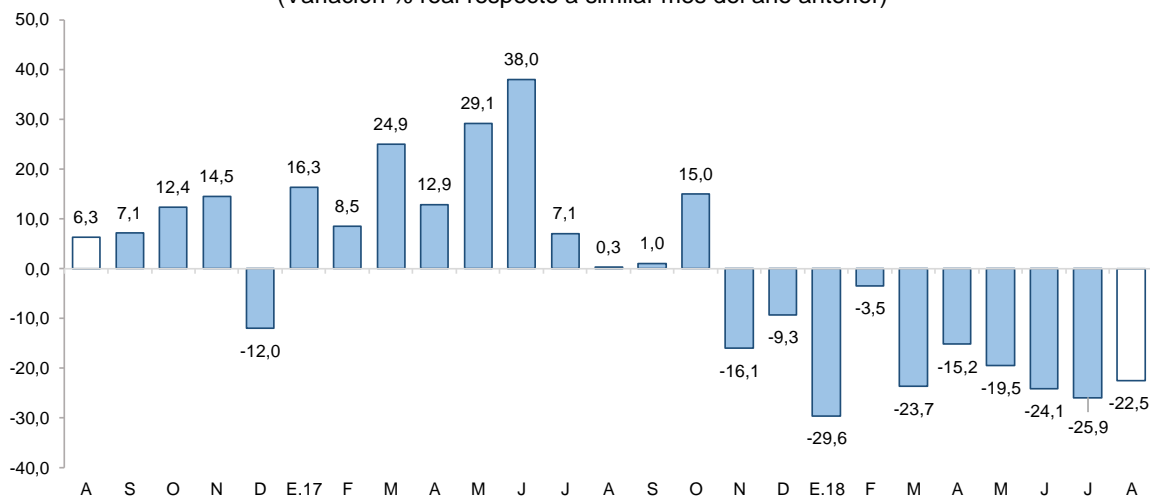

Fuente: Empresas y la Dirección Regional de Agricultura

2.1 Arribos a los establecimientos de hospedaje

- El arribo de turistas a los establecimientos de hospedaje de Cusco alcanzó 367 368 visitantes en agosto, registrando un crecimiento de 8,0 por ciento interanual. Este resultado estuvo explicado por la mayor afluencia de turistas extranjeros (10,2 por ciento) y nacionales (3,7 por ciento).
- Por procedencia, en turistas extranjeros, se registró un mayor arribo de visitantes provenientes de Italia (28,5 por ciento), Francia (22,6 por ciento), España (17,8 por ciento) y Estados Unidos (17,4 por ciento), principalmente. Asimismo, en turistas nacionales, se registraron mayores visitas procedentes de Huánuco (87,2 por ciento), Ica (39,2 por ciento), Madre de Dios (11,1 por ciento) y Lima Metropolitana y Callao (6,3 por ciento).
- Entre enero y agosto de 2018, el número de arribos a Cusco alcanzó 2 285 579 personas, cifra mayor en 5,9 por ciento con respecto al mismo periodo de 2017. Este resultado obedeció al mayor flujo de turistas extranjeros (6,3 por ciento) y nacionales (5,2 por ciento).
- El número de visitantes al Parque Arqueológico de Machupicchu creció 17,4 por ciento, respecto a similar mes de 2017, explicado por el mayor flujo de turistas nacionales (24,7 por ciento) y extranjeros (14,5 por ciento). Asimismo, entre enero y agosto, el flujo de visitantes aumentó 12,4 por ciento interanual.

GRÁFICO N° 3
EVOLUCIÓN DE ARRIBOS A ESTABLECIMIENTOS DE HOSPEDAJE
 (Variación % real respecto a similar mes del año anterior)

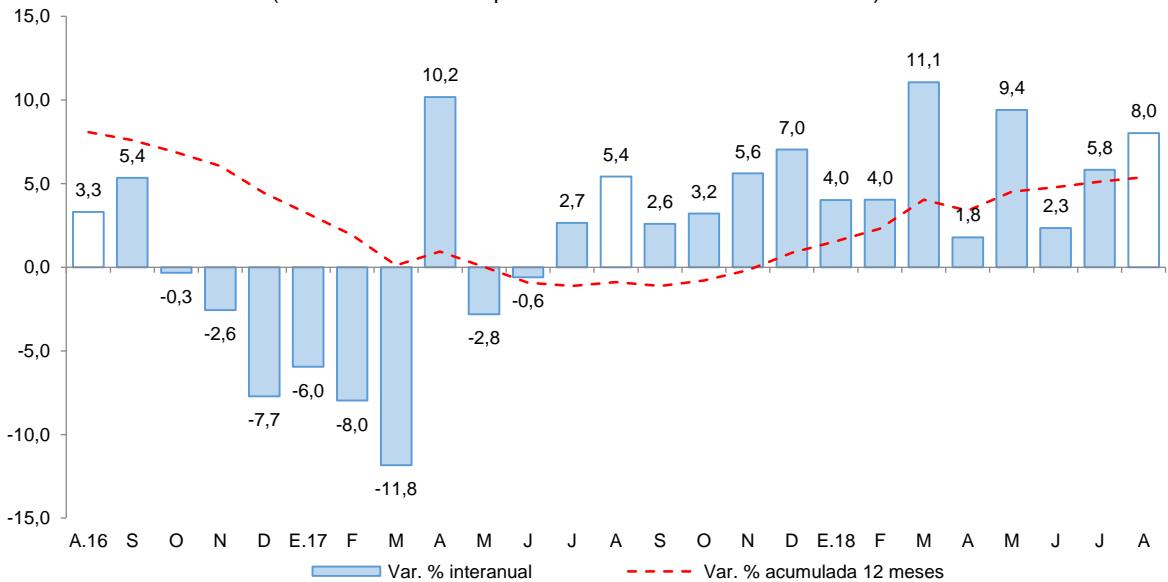

Fuente: Encuesta Mensual a Establecimientos de Hospedaje Temporal - MINCETUR.
 Elaboración: BCRP, Sucursal Cusco. Departamento de Estudios Económicos.



II. ASPECTOS LABORALES

1. Empleo

- En agosto, el índice de empleo formal en las empresas de 10 a más trabajadores de la ciudad de Cusco se redujo 1,4 por ciento interanual, ello debido a las menores contrataciones de los sectores: industria manufacturera (-7,2 por ciento), servicios (-1,9 por ciento) y comercio (-1,3 por ciento). Este resultado fue atenuado por la menor demanda de trabajadores en el sector transportes, almacenes y comunicaciones (2,6 por ciento).
- En cambio, en enero - julio de 2018, el empleo formal creció 0,6 por ciento con respecto a similar periodo de 2017, asociado a la mayor demanda laboral de los sectores: transportes, almacenes y comunicaciones (5,3 por ciento) y comercio (0,3 por ciento), siendo contrarrestado por las menores contrataciones en la industria manufacturera (-2,9 por ciento) y servicios (-0,1 por ciento).

CUADRO N° 7
CIUDAD DE CUSCO: ÍNDICE MENSUAL DE EMPLEO EN EMPRESAS PRIVADAS FORMALES DE 10 Y MÁS TRABAJADORES POR RAMA DE ACTIVIDAD ECONÓMICA 1/
 (octubre 2010=100)

Sectores	Agosto			Enero - Agosto		
	2017	2018	Var. %	2017	2018	Var. %
Industria manufacturera	105,2	97,6	-7,2	104,9	101,8	-2,9
Comercio	136,7	134,9	-1,3	137,6	137,9	0,3
Transportes, almacenes y comunicaciones	133,8	137,3	2,6	127,3	134,1	5,3
Servicios 2/	121,0	118,7	-1,9	115,2	115,0	-0,1
TOTAL	124,7	123,0	-1,4	120,4	121,1	0,6

Nota: La información corresponde al primer día de cada mes.

1/ Cifras preliminares.

2/ Conformada por las subramas servicios prestados a empresas, restaurantes y hoteles, establecimientos financieros, enseñanza, servicios sociales y comunales; y electricidad, gas y agua.

Fuente: MTPE - Encuesta Nacional de Variación Mensual del Empleo (ENVME).

Elaboración: BCRP, Sucursal Cusco. Departamento de Estudios Económicos.

GRÁFICO N° 4
CIUDAD DE CUSCO: EMPLEO FORMAL URBANO EN EMPRESAS DE 10 A MÁS TRABAJADORES
 (Variación % respecto a similar mes del año anterior)

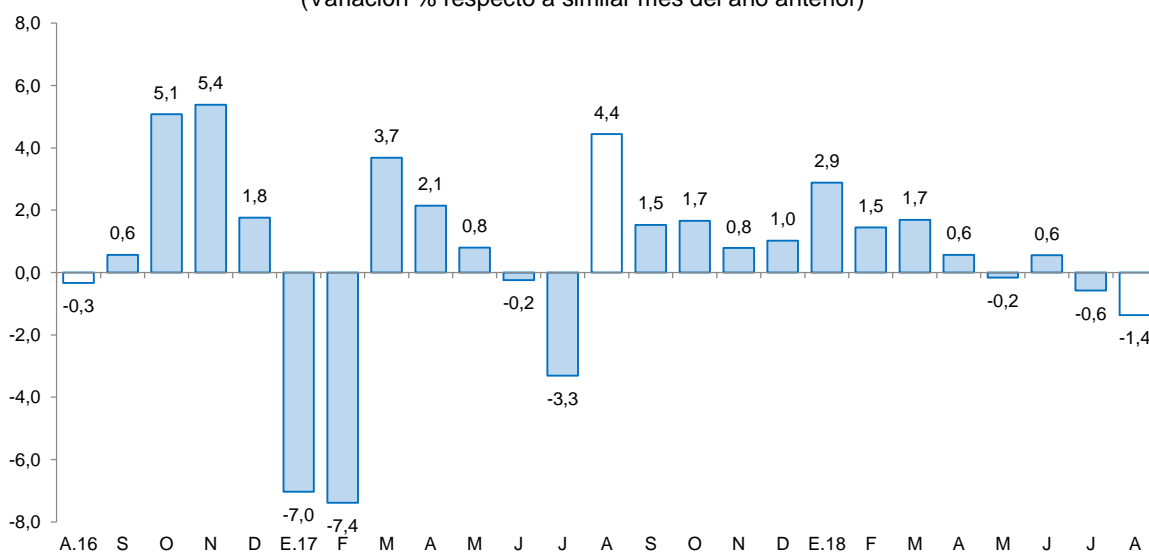

Fuente: MTPE.

Elaboración: BCRP, Sucursal Cusco. Departamento de Estudios Económicos.

III. SECTOR EXTERNO

1. Exportaciones

- Las exportaciones del departamento de Cusco sumaron US\$ 224,8 millones en agosto, registrando un incremento de 3,5 por ciento interanual. Este resultado fue explicado por el aumento de las exportaciones tradicionales (3,9 por ciento); sin embargo, las exportaciones no tradicionales disminuyeron 23,6 por ciento.
- En las exportaciones tradicionales (US\$ 222,5 millones), el incremento fue explicado por la mayor exportación de cobre, que se expandió 1,2 por ciento, y representó el 92,2 por ciento del total de las exportaciones. En cambio, en las exportaciones no tradicionales (US\$ 2,3 millones), la disminución estuvo asociada a las menores exportaciones de productos metal-mecánicos (máquinas para moldear), sidero-metalúrgicos (piezas de hierro y acero) y textiles (suéteres de pelo fino).
- Respecto al envío de volumen de concentrado de cobre, según empresa minera, se registraron un mayor embarque de Constancia (24,7 por ciento) y un menor embarque de Antapaccay (-14,0 por ciento).
- En el periodo enero - agosto, las exportaciones (US\$ 1 503,1 millones) crecieron 34,1 por ciento frente al mismo periodo de 2017, debido a las mayores exportaciones de productos tradicionales (34,7 por ciento); a diferencia de las exportaciones de no tradicionales, que disminuyeron 12,6 por ciento.
- Los principales destinos de las exportaciones registradas durante enero - agosto fueron: China (45,1 por ciento), seguido de Japón (13,5 por ciento), Brasil (13,0 por ciento) e India (10,8 por ciento); los que en conjunto adquirieron el 82,4 por ciento del total exportado. El principal producto exportado a estos mercados fue cobre.

CUADRO N° 8
EXPORTACIONES POR GRUPO DE PRODUCTOS 1/
(Valor FOB en miles de US\$)

GRUPO	Estructura %	Agosto		Enero - Agosto	
		2016	2017	2018	2017
PRODUCTOS TRADICIONALES	97,7	214 100	222 455	1 105 172	1 489 062
Agrícola	0,6	1 553	835	2 756	1 735
Minería	97,1	212 547	221 620	1 102 416	1 487 327
PRODUCTOS NO TRADICIONALES	2,3	3 054	2 332	16 034	14 016
Agropecuario	1,0	1 709	1 931	8 593	9 485
Pesquero	0,0	0	0	0	67
Textil	0,1	142	105	617	806
Madera y papeles	0,0	1	0	2	7
Químico	0,2	34	166	2 687	2 525
Minería no metálica	0,1	53	61	354	533
Sidero-metalúrgico y joyería	0,2	72	0	355	20
Metal-mecánico	0,6	1 005	0	3 131	277
Resto	0,1	38	69	295	296
TOTAL EXPORTACIONES	100,0	217 154	224 787	1 121 206	1 503 078

1/ Cifras preliminares.

Fuente: SUNAT.

Elaboración: BCRP, Sucursal Cusco. Departamento de Estudios Económicos.

IV. CRÉDITO Y DEPÓSITOS

1. Crédito

- El saldo de crédito alcanzó S/ 5 393 millones en agosto, registrando una variación positiva de 8,3 por ciento interanual, tasa de crecimiento menor que similar mes de 2017 (9,0 por ciento) y menor respecto a agosto de 2016 (9,5 por ciento).
- El crédito en la banca múltiple, que concentró el 48,6 por ciento del crédito total, creció 7,3 por ciento; y en las instituciones no bancarias, que intermediaron el 47,0 por ciento del crédito, se expandió 9,4 por ciento interanual, debido a las mayores colocaciones de las cajas municipales (11,6 por ciento) y cajas rurales (15,3 por ciento).
- Por tipo de crédito, el crédito a personas creció 9,7 por ciento, resultado de los mayores créditos de consumo (10,6 por ciento) e hipotecario (7,8 por ciento). También, el financiamiento a las empresas se expandió 7,6 por ciento.
- Por tipo de moneda, el crédito en moneda nacional se incrementó en 9,0 por ciento interanual (representó el 95,3 por ciento); en cambio, el de moneda extranjera se redujo 4,1 por ciento. Con ello, la dolarización disminuyó de 5,3 por ciento en agosto de 2017 a 4,7 por ciento en agosto de 2018, destacando la preferencia por los préstamos en moneda nacional.

CUADRO N° 9
CRÉDITO
(Saldos en millones de soles)

	A AGOSTO			
	2017	2018	Estruct. % 2018	Var. Nom. Ago-18 / Ago-17
Banco de la Nación 1/	175	211	3,9	20,4
Agrobanco 2/	41	25	0,5	-39,8
Banca Múltiple	2 445	2 623	48,6	7,3
Instituciones No Bancarias	2 317	2 534	47,0	9,4
Financieras	478	483	9,0	1,0
Cajas Municipales	1 768	1 973	36,6	11,6
Cajas Rurales	49	57	1,1	15,3
Edpymes	22	21	0,4	-1,0
TOTAL	4 977	5 393	100,0	8,3
Empresas	3 322	3 575	66,3	7,6
Personas	1 656	1 817	33,7	9,7
Consumo	1 151	1 273	23,6	10,6
Hipotecario	504	544	10,1	7,8
MN	4 713	5 139	95,3	9,0
ME	264	253	4,7	-4,1

1/ Considera solo los créditos de consumo e hipotecario.

2/ No considera los créditos a las demás empresas del sistema financiero.

Fuente: SBS.

Elaboración: BCRP, Sucursal Cusco. Departamento de Estudios Económicos.

GRÁFICO Nº 5
EVOLUCIÓN DEL CREDITO
(Variación % respecto a similar mes del año anterior)

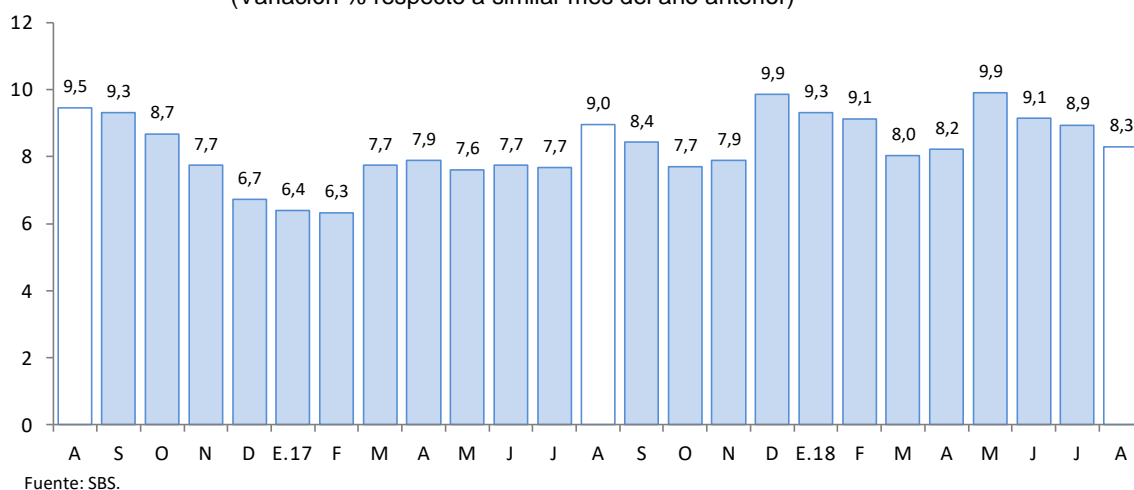

- Con datos a junio de 2018, la tasa de morosidad ascendió a 4,9 por ciento, mayor en 0,1 de punto porcentual con relación a similar mes de 2017. La morosidad en la banca múltiple (4,8 por ciento) se incrementó en 0,4 de punto porcentual; sin embargo, en las instituciones no bancarias (5,2 por ciento) registró una disminución en 0,4 de punto porcentual con respecto a igual mes de 2017.

GRÁFICO Nº 6
TASA DE MOROSIDAD 1/

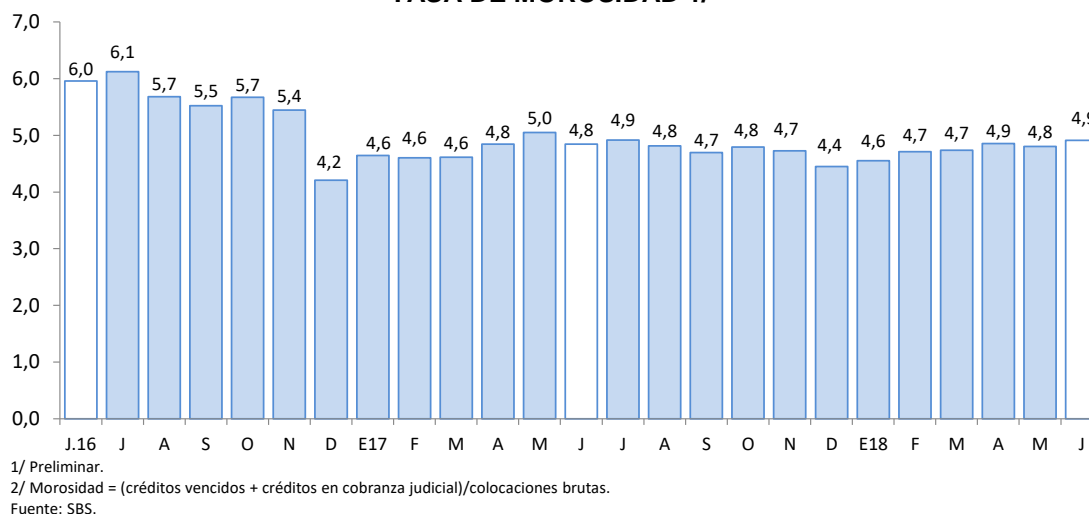

2. Depósitos

- El saldo de depósitos (S/ 5 096 millones) se incrementó en 15,2 por ciento interanual en agosto, tasa de crecimiento mayor que similar mes de 2017 (3,6 por ciento) y menor respecto a agosto de 2016 (16,1 por ciento).
- Los tres tipos de depósitos mostraron incrementos, los depósitos a plazo (20,2 por ciento), de ahorro (16,1 por ciento) y a la vista (3,6 por ciento).
- Por tipo de institución, los depósitos de la banca múltiple registraron un incremento de 17,9 por ciento. Asimismo, los depósitos en las instituciones no bancarias aumentaron 14,6 por ciento,

destacando las mayores captaciones de las cajas municipales (15,3 por ciento) y las instituciones financieras (8,8 por ciento).

- Los depósitos en moneda nacional se expandieron 17,2 por ciento y en moneda extranjera 10,2 por ciento. La dolarización de los depósitos descendió de 27,8 por ciento en agosto de 2017 a 26,6 por ciento en similar mes de 2018.

CUADRO Nº 10 DEPÓSITOS

(SalDOS en millones de soles)

	A AGOSTO			
	2017	2018	Estruc. % 2018	Var. Nom. Ago-18 / Ago-17
Banco de la Nación	630	683	13,4	8,4
Banca Múltiple	2 067	2 437	47,8	17,9
Instituciones No Bancarias	1 725	1 976	38,8	14,6
Financieras	211	230	4,5	8,8
Cajas Municipales	1 510	1 740	34,1	15,3
Cajas Rurales	4	7	0,1	46,6
TOTAL	4 422	5 096	100,0	15,2
Vista	833	863	16,9	3,6
Ahorro	1 981	2 300	45,1	16,1
Aplazo	1 608	1 932	37,9	20,2
MN	3 193	3 741	73,4	17,2
ME	1 229	1 355	26,6	10,2

Fuente: SBS.

Elaboración: BCRP, Sucursal Cusco. Departamento de Estudios Económicos.

GRÁFICO Nº 7 EVOLUCIÓN DE LOS DEPÓSITOS

(Variación % respecto a similar mes del año anterior)

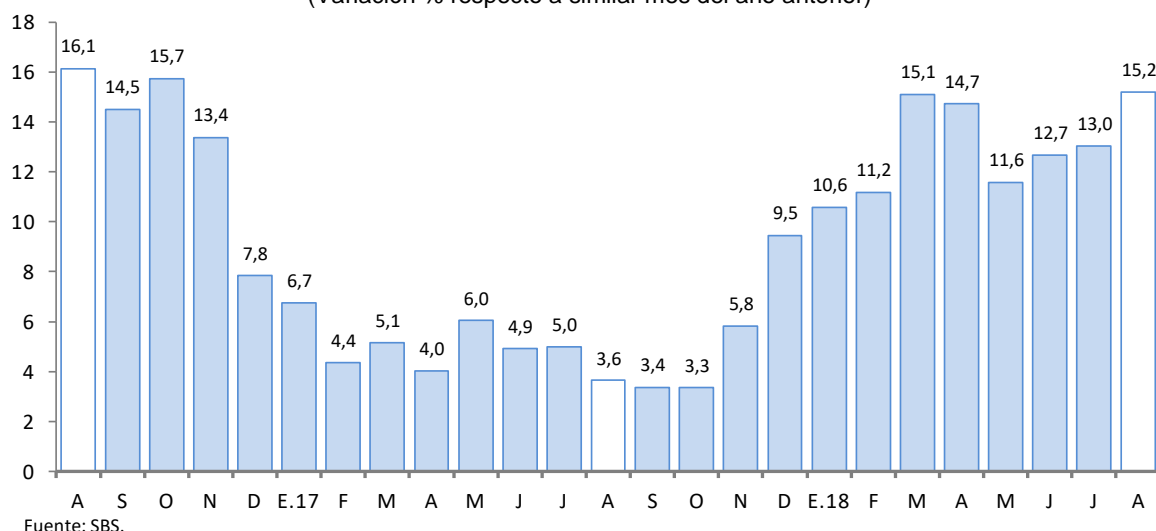

Fuente: SBS.

V. EJECUCIÓN DEL PRESUPUESTO PÚBLICO

1. Gasto no financiero

- La ejecución del presupuesto público en Cusco ascendió a S/ 525 millones en agosto, creciendo 13,8 por ciento en términos reales, respecto a igual mes del año anterior, sustentado por los mayores gastos de capital (33,2 por ciento) y gastos corrientes (2,8 por ciento).
- Durante el periodo enero – agosto de 2018, la ejecución presupuestaria (S/ 3 837 millones) aumentó 16,6 por ciento interanual en términos reales, asociado a los mayores gastos de capital (41,1 por ciento) y gastos corrientes (4,0 por ciento).

2. Gasto corriente

- En agosto, el gasto corriente (S/ 302 millones) ascendió 2,8 por ciento interanual en términos reales, sustentado principalmente por un mayor gasto en remuneraciones (15,4 por ciento); siendo atenuadas por una disminución en los gastos en transferencias (-14,1 por ciento) y bienes y servicios (-1,3 por ciento).
- Asimismo, en el periodo enero – agosto de 2018, el gasto corriente (S/ 2 256 millones) se incrementó en 4,0 por ciento en términos reales, producto de un mayor gasto en remuneraciones (11,8 por ciento), siendo contrarrestado por un menor gasto en transferencias (-7,5 por ciento).

3. Gasto de capital

- El gasto de capital (S/ 222 millones) aumentó 33,2 por ciento interanual en agosto, explicado por los mayores gastos en los Gobiernos locales (42,3 por ciento), Gobierno nacional (20,2 por ciento) y Gobierno regional (17,5 por ciento). De igual manera, en el periodo enero – agosto de 2018, el gasto de capital acumuló un total de S/ 1 581 millones, monto superior en 41,1 por ciento con respecto al similar periodo de 2017, asociado a los mayores gastos en los tres niveles de gobierno.
- El gasto en inversión (S/ 222 millones) aumentó 42,1 por ciento interanual en agosto, explicado por una mayor inversión en el Gobierno nacional (76,5 por ciento), Gobiernos locales (43,8 por ciento), Gobierno regional (16,1 por ciento). Por sectores, el incremento en el Gobierno nacional obedeció principalmente a la función de transporte, que en agosto de 2017 registró un desembolso de S/ 12,5 millones y en agosto del 2018 S/ 22,0 millones; en el Gobierno regional, también al rubro transporte, que pasó de S/ 6,6 millones en agosto de 2017 a S/ 14,5 millones en agosto de 2018; y en los Gobiernos locales, al sector agropecuario que subió de S/ 13,3 millones en agosto de 2017 a S/ 22,3 millones en agosto de 2018. Entre enero y agosto, la inversión creció 47,8 por ciento como resultado de los mayores desembolsos en los tres niveles de gobierno.
- En cuanto al avance de la inversión pública, en el periodo enero – agosto de 2018, los tres niveles de gobierno han ejecutado en conjunto el 42,5 por ciento del Presupuesto Institucional Modificado (PIM). En el Gobierno nacional se registró un avance de 50,5 por ciento, en los Gobiernos locales 44,5 por ciento y el Gobierno regional 28,5 por ciento.

CUADRO Nº 11
EJECUCIÓN DEL PRESUPUESTO PÚBLICO 1/ 2/
(Millones de soles)

	Agosto			Enero - Agosto		
	2017	2018	Var. % Real	2017	2018	Var. % Real
I. GASTOS CORRIENTES	291	302	2,8	2 148	2 256	4,0
<i>Gobierno Nacional</i>	<i>133</i>	<i>125</i>	<i>-7,1</i>	<i>994</i>	<i>932</i>	<i>-7,2</i>
<i>Gobierno Regional</i>	<i>103</i>	<i>114</i>	<i>9,5</i>	<i>774</i>	<i>896</i>	<i>14,5</i>
<i>Gobiernos Locales</i>	<i>55</i>	<i>63</i>	<i>14,1</i>	<i>380</i>	<i>428</i>	<i>11,7</i>
Remuneraciones	120	139	15,4	997	1 127	11,8
Gobierno Nacional	40	47	15,2	379	387	1,0
Gobierno Regional	72	82	12,6	539	654	20,0
Gobiernos Locales	7	11	44,4	79	86	7,8
Bienes y Servicios	108	108	-1,3	711	718	0,0
Gobierno Nacional	42	41	-3,8	290	265	-9,3
Gobierno Regional	22	20	-8,1	139	135	-3,6
Gobiernos Locales	44	47	4,4	282	318	11,4
Transferencias 1/	63	55	-14,1	440	411	-7,5
Gobierno Nacional	50	37	-27,8	326	279	-14,9
Gobierno Regional	10	12	26,0	96	107	9,8
Gobiernos Locales	3	6	79,4	18	25	33,2
II. GASTOS DE CAPITAL	165	222	33,2	1 110	1 581	41,1
<i>Gobierno Nacional</i>	<i>30</i>	<i>37</i>	<i>20,2</i>	<i>280</i>	<i>464</i>	<i>64,5</i>
<i>Gobierno Regional</i>	<i>34</i>	<i>40</i>	<i>17,5</i>	<i>153</i>	<i>236</i>	<i>52,8</i>
<i>Gobiernos Locales</i>	<i>101</i>	<i>145</i>	<i>42,3</i>	<i>678</i>	<i>882</i>	<i>28,7</i>
Formación bruta de capital 2/	155	222	42,1	1 033	1 541	47,8
Gobierno Nacional	21	37	76,5	223	454	102,2
Gobierno Regional	34	40	16,1	153	225	45,8
Gobiernos Locales	100	146	43,8	657	862	29,9
Otros gastos de capital 3/	10	0	-97,8	78	40	-49,4
III. GASTO NO FINANCIERO TOTAL (I+II)	456	525	13,8	3 259	3 837	16,6
<i>Gobierno Nacional</i>	<i>163</i>	<i>162</i>	<i>-2,1</i>	<i>1 274</i>	<i>1 395</i>	<i>8,5</i>
<i>Gobierno Regional</i>	<i>137</i>	<i>155</i>	<i>11,5</i>	<i>927</i>	<i>1 132</i>	<i>20,8</i>
<i>Gobiernos Locales</i>	<i>156</i>	<i>208</i>	<i>32,4</i>	<i>1 057</i>	<i>1 310</i>	<i>22,6</i>

1/ Incluye el pago de pensiones, donaciones, transferencias y otros gastos corrientes.

2/ Considera el gasto en Defensa e Interior.

3/ Incluye donaciones y transferencias.

Fuente: MEF.

Elaboración: BCRP - Sucursal Cusco. Departamento de Estudios Económicos.

GRÁFICO Nº 8
EVOLUCIÓN DE LA INVERSIÓN PÚBLICA
(Variación % real)

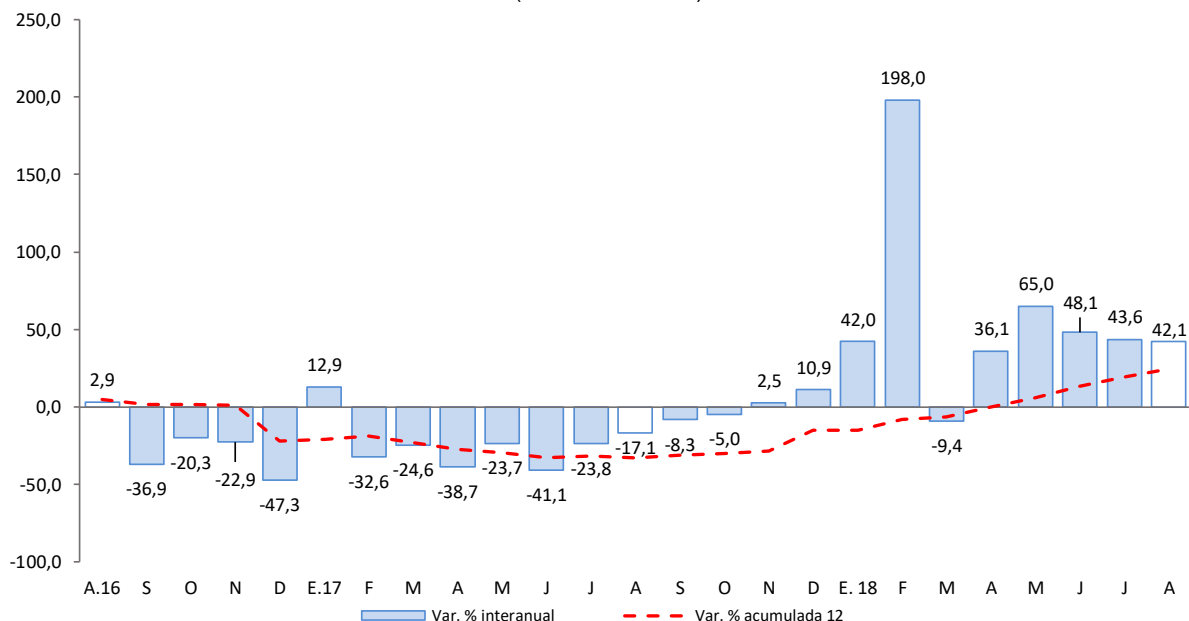

Fuente: MEF.

- En el Gobierno nacional, los proyectos más importantes desarrollados en el mes de agosto fueron:
 - Rehabilitación y mejoramiento de la carretera: Patahuasi - Yauri - Sicuani (S/ 9,2 millones).
 - Concesiones viales (S/ 6,4 millones).
- Entre los principales proyectos ejecutados por el Gobierno regional resaltan:
 - Mejoramiento de la carretera Huarcondo - Pachar, provincias de Anta y Urubamba (S/ 5,8 millones).
 - Mejoramiento de la carretera Huancarani – Paucartambo, provincia de Paucartambo (S/ 5,5 millones).
- Los Gobiernos locales han invertido los mayores montos en:
 - Mejoramiento de centros educativos (S/ 4,0 millones). Principalmente centros educativos de educación inicial.
 - Mejoramiento de los servicios de seguridad ciudadana en el distrito de Espinar, provincia de Espinar (S/ 3,9 millones).

VI. ENCUESTA DE PERCEPCIÓN REGIONAL

- El Índice de Confianza Empresarial Regional, que mide las expectativas de los empresarios alcanzó 58 puntos, es decir, 3 puntos más que el mes pasado y que agosto de 2017.

GRÁFICO Nº 9
INDICE DE CONFIANZA EMPRESARIAL REGIONAL (ICER)
(Índice de difusión en puntos)

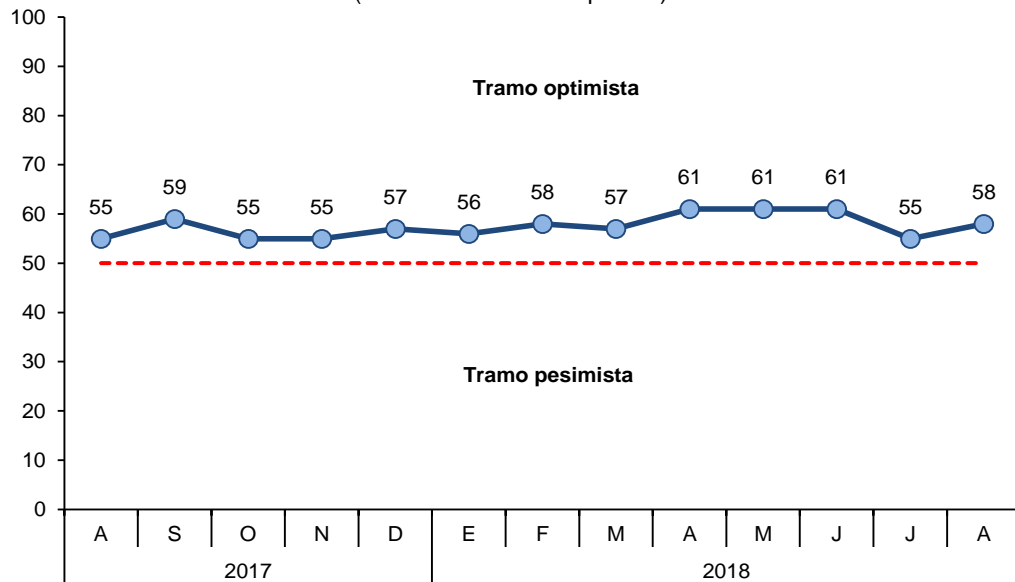

- El índice de la situación actual del negocio descendió 1 punto en agosto (67 puntos), pero fue 10 puntos mayor que agosto de 2017. Algunos empresarios del sector servicios se ven afectados por la culminación de la temporada alta de turismo.

GRÁFICO Nº 10
SITUACIÓN ACTUAL DEL NEGOCIO
¿Cómo considera Ud. la situación de su negocio?

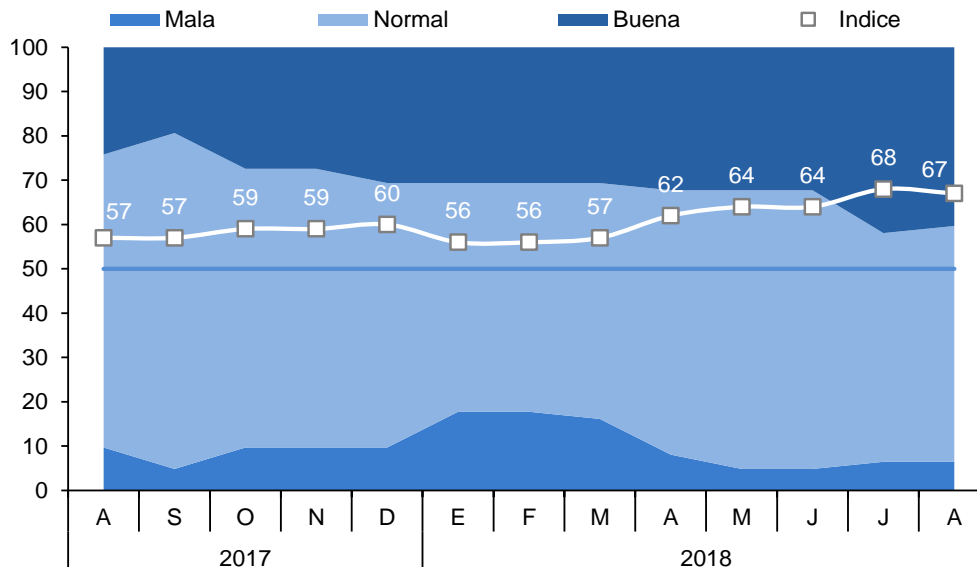

- El índice del nivel de ventas fue de 57 puntos en agosto, un punto más que agosto de 2017, pero 7 puntos menos que el mes previo. Los empresarios del sector servicios y comercio manifestaron que su nivel de ventas disminuyó debido a la culminación de la temporada alta de turismo y a la coyuntura política que está afectando negativamente la imagen del Perú.

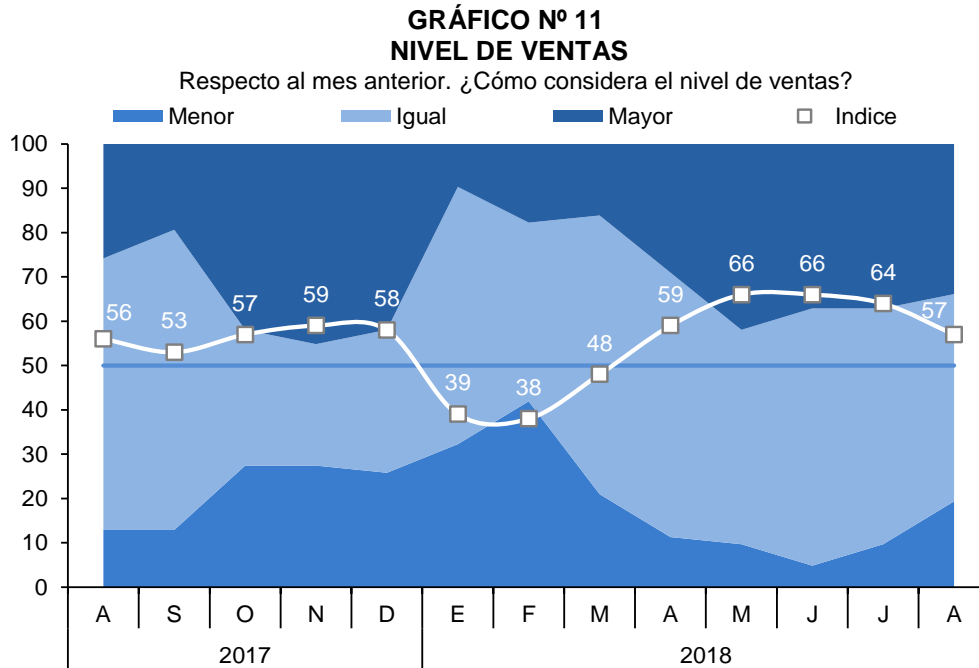

- El índice de acceso al crédito se mantuvo en 63 puntos en agosto, es decir, 5 puntos más que agosto de 2017. Los sectores manufactura, comercio y servicios manifestaron que su situación de acceso al crédito se mantuvo.

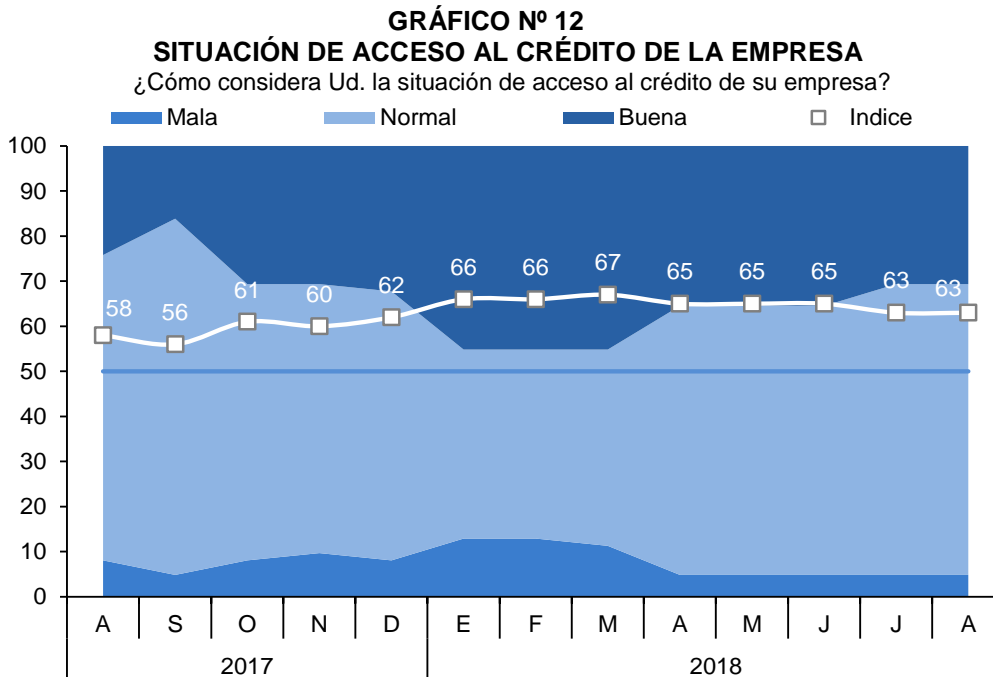

- El índice de la situación financiera de la empresa se mantuvo en 60 puntos y fue dos puntos mayor que el mismo mes del año previo.

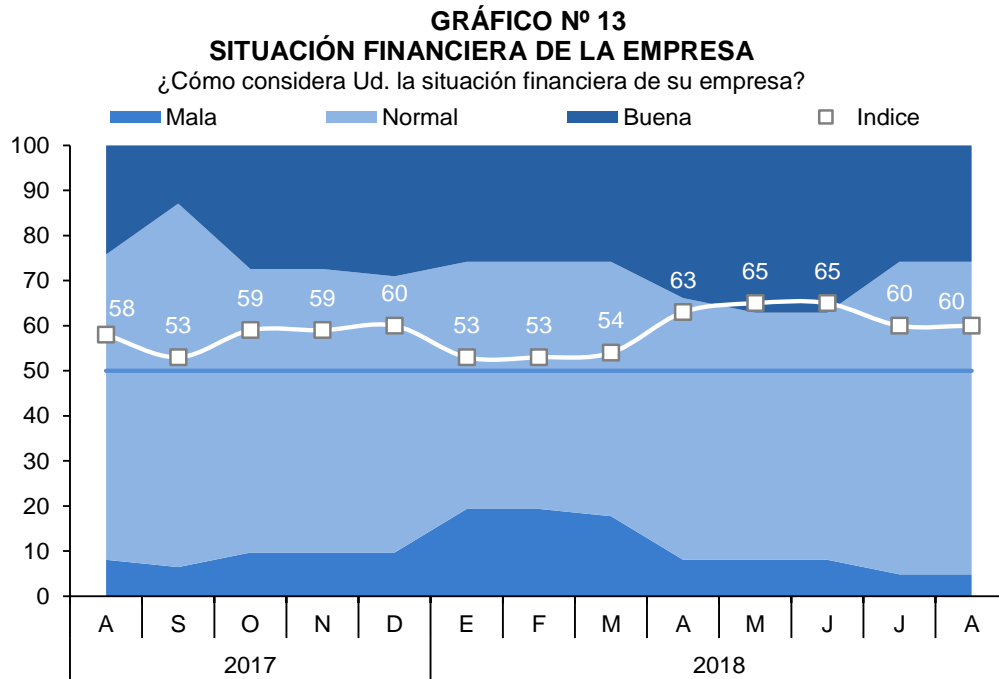

- El índice del nivel de empleo se mantuvo en 53 puntos, respecto a similar mes del año pasado, pero fue dos puntos menos que el mismo mes del año pasado. La mayoría de las empresas manifestaron que no realizaron contrataciones en agosto.

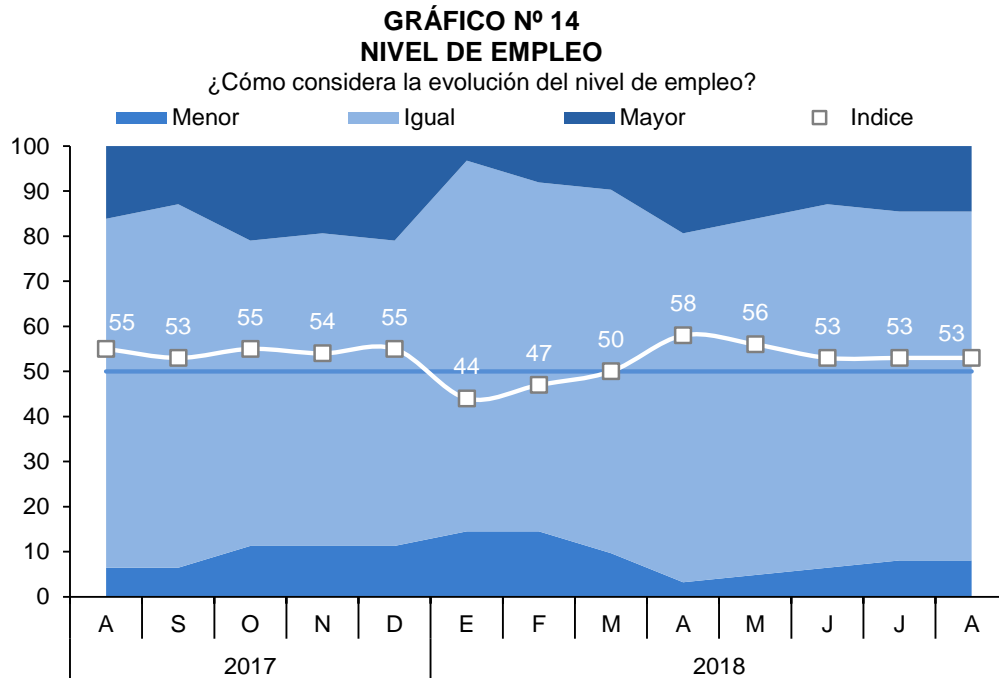

VII. ANEXOS

BANCO CENTRAL DE RESERVA DEL PERÚ – SUCURSAL CUSCO

ANEXO 1

CUSCO: PRODUCCIÓN AGROPECUARIA 1/
(Toneladas)

PRODUCTOS	2017					2018							PRODUCTOS	
	AGO	SET	OCT	NOV	DIC	ENE	FEB	MAR	ABR	MAY	JUN	JUL		AGO
AGRÍCOLA														AGRÍCOLA
Achiote	334	858	790	67	0	0	0	0	0	0	0	20	354	Achiote
Achita o Kiwicha	0	0	0	0	0	0	0	0	0	89	394	60	0	Achita o Kiwicha
Alcachofa	0	0	0	0	0	965	1 940	2 970	2 290	0	0	0	0	Alcachofa
Alfalfa	9 047	8 313	10 783	9 621	10 085	13 943	13 872	15 458	14 119	19 278	10 655	9 829	9 320	Alfalfa
Arroz cáscara	0	0	0	0	0	0	30	118	568	1 157	500	23	0	Arroz cáscara
Arveja grano seco	0	0	0	0	0	0	0	4	77	940	2 175	1 545	0	Arveja grano seco
Arveja grano verde	0	30	82	182	168	486	491	628	657	320	155	128	0	Arveja grano verde
Avena grano	5	0	0	0	0	0	0	0	0	2 730	3 479	2 083	429	Avena grano
Cacao	60	14	0	536	1 135	1 334	1 480	899	1 146	1 116	578	74	11	Cacao
Café	1 137	0	0	0	0	0	0	1 645	2 163	6 304	7 093	3 950	3 368	Café
Cebada grano	0	0	0	0	0	0	0	0	0	3 337	8 939	13 433	947	Cebada grano
Cebolla	383	218	361	293	228	399	543	781	1 158	692	614	445	347	Cebolla
Chocho o tarhui	0	0	0	0	0	0	0	0	0	260	972	1 898	0	Chocho o tarhui
Frijol de palo grano seco	812	391	0	0	0	0	2	4	14	49	2 411	3 100	0	Frijol de palo grano seco
Frijol grano seco	2	0	0	0	4	108	203	145	69	635	762	161	0	Frijol grano seco
Haba grano seco	0	0	0	0	0	0	0	0	131	2 592	8 313	7 346	4	Haba grano seco
Haba grano verde	0	30	76	138	142	649	1 263	1 822	939	155	1 011	54	0	Haba grano verde
Limón	47	39	39	54	54	383	377	165	81	74	66	49	41	Limón
Maíz amarillo duro	0	0	0	9	14	493	1 547	800	130	793	227	326	5	Maíz amarillo duro
Maíz amiláceo	0	0	0	0	0	0	24	65	9 263	27 324	13 688	11 906	8	Maíz amiláceo
Maíz choclo	40	0	20	60	200	10 170	10 146	9 011	9 845	944	530	0	0	Maíz choclo
Mango	0	0	0	251	351	174	31	0	0	0	0	0	0	Mango
Melocotón	0	0	0	0	0	159	285	872	321	0	0	0	0	Melocotón
Naranja	2 674	1 818	1 609	833	351	232	472	1 228	1 415	1 907	1 962	3 805	2 931	Naranja
Oca	0	0	0	0	0	0	0	120	921	5 322	7 294	2 042	0	Oca
Olluco	0	0	0	0	0	0	35	1 738	4 097	10 740	12 942	3 861	13	Olluco
Palta	465	9	0	169	221	342	92	183	213	503	861	880	270	Palta
Papa	0	0	90	525	3 004	8 441	18 063	30 802	70 372	156 302	88 146	23 743	0	Papa
Papaya	307	211	203	123	214	434	789	359	565	535	270	618	502	Papaya
Piña	276	0	9	389	2 575	1 738	982	205	198	706	376	1 618	1 000	Piña
Plátano	1 515	1 129	928	1 513	1 946	2 895	2 889	3 042	2 987	3 381	2 857	3 377	2 011	Plátano
Quinua	0	0	0	0	0	0	0	0	247	1 061	2 020	932	0	Quinua
Té	29	31	35	37	40	837	37	35	35	34	32	32	33	Té
Tomate	0	0	0	32	72	60	64	93	91	73	73	40	40	Tomate
Trigo	0	0	0	0	0	0	0	0	0	471	5 747	9 798	467	Trigo
Tuna	0	0	0	0	2 013	2 708	4 930	3 813	2 270	0	0	0	0	Tuna
Yuca	1 346	1 179	1 240	1 441	1 573	1 385	1 683	1 684	3 117	2 976	2 524	2 893	1 084	Yuca
Zanahoria	354	281	377	323	363	475	968	1 026	859	712	853	488	471	Zanahoria
Zapallo	0	0	22	20	22	320	620	480	480	218	200	100	70	Zapallo
PECUARIA														PECUARIA
Carne de ovino 2/	281	256	237	230	244	252	270	280	291	304	314	346	292	Carne de ovino 2/
Carne de alpaca 2/	202	186	171	164	172	178	186	194	202	214	228	225	212	Carne de alpaca 2/
Carne de porcino 2/	494	480	520	474	493	429	429	436	464	467	431	441	431	Carne de porcino 2/
Huevos	89	74	73	73	78	56	61	89	87	96	95	86	82	Huevos
Leche	8 244	7 757	8 017	7 964	8 441	8 704	8 114	9 292	9 432	9 751	9 000	8 873	8 450	Leche
Carne de ave 2/	342	376	363	381	371	243	262	290	280	308	373	364	311	Carne de ave 2/

1/ Cifras preliminares.

2/ Peso neto.

FUENTE: MINAGRI.

Elaboración: BCRP, Sucursal Cusco. Departamento de Estudios Económicos.

ANEXO 2

CUSCO : PRODUCCIÓN PESQUERA 1/
(Kg.)

SUBSECTORES	2017					2018								SUBSECTORES
	AGO	SET	OCT	NOV	DIC	ENE	FEB	MAR	ABR	MAY	JUN	JUL	AGO	
CHD 2/														CHD 2/
1. Fresco	0	0	0	2 526	10 222	11 494	9 058	11 749	9 540	7 870	6 816	5 566	0	1. Fresco

1/ Cifras preliminar.

2/ Consumo Humano Directo.

Fuente: PRODUCE.

Elaboración: BCRP . Sucursal Cusco . Departamento de Estudios Económicos.

ANEXO 3

CUSCO: PRODUCCIÓN MINERA E HIDROCARBUROS 1/

	2017					2018								
	AGO	SET	OCT	NOV	DIC	ENE	FEB	MAR	ABR	MAY	JUN	JUL	AGO	
1. MINERÍA METÁLICA 2/														1. MINERÍA METÁLICA 2/
Cobre (TMF)	26 636	25 796	30 008	31 854	34 665	29 971	25 486	25 556	24 782	26 461	28 765	28 615	27 995	Cobre (TMF)
Oro (Onzas troy)	9 924	11 882	12 649	21 332	16 299	13 735	13 210	11 758	12 060	26 269	25 390	21 472	17 250	Oro (Onzas troy)
Plata (Onzas troy)	117 993	117 607	133 329	155 127	147 733	351 536	330 381	331 860	322 022	287 299	344 045	357 323	359 413	Plata (Onzas troy)
Zinc (TMF)	0	0	0	0	0	0	0	0	0	0	0	0	0	Zinc (TMF)
Plomo (TMF)	0	0	0	0	0	0	0	0	0	0	0	0	0	Plomo (TMF)
Molibdeno (TMF)	0	15	23	34	62	38	10	16	30	29	83	137	88	Molibdeno (TMF)
2. HIDROCARBUROS														2. HIDROCARBUROS
Gas Natural (MMPC)	40 924	36 252	40 147	39 805	39 413	33 819	21 911	34 652	35 233	38 540	40 566	38 026	27 251	Gas Natural (MMPC)
Líquidos de Gas Natural (MB)	2 911	2 356	2 759	2 675	2 828	2 710	1 375	2 728	2 766	2 862	2 814	2 467	1 925	Líquidos de Gas Natural (MB)

1/ Cifras preliminares.

2/ Contenido fino.

TMF: Tonelada Métrica Fina.

MMPC: Millones de Pies Cúbicos.

MB: Miles de Barriles.

Fuente: MINEM.

Elaboración: BCRP, Sucursal Cusco. Departamento de Estudios Económicos.



ANEXO 4

CUSCO: PRODUCCIÓN MANUFACTURERA 1/
(Índice 2015 = 100)

	2017					2018								
	AGO	SET	OCT	NOV	DIC	ENE	FEB	MAR	ABR	MAY	JUN	JUL	AGO	
MANUFACTURA NO PRIMARIA														MANUFACTURA NO PRIMARIA
Elaboración de productos alimenticios	132,0	135,7	166,9	108,1	88,9	63,4	103,4	99,0	97,8	93,6	89,4	81,3	85,7	Elaboración de productos alimenticios
Producción de madera	72,4	44,1	86,5	48,5	80,4	55,6	33,4	37,4	62,6	47,5	31,1	53,9	53,3	Producción de madera
Sustancias y productos químicos	86,8	83,0	71,4	103,7	107,7	104,5	90,3	101,4	95,3	106,2	104,2	102,3	102,0	Sustancias y productos químicos
TOTAL	116,5	117,2	134,9	105,6	94,8	76,4	98,0	98,7	96,4	96,8	93,1	87,5	90,3	TOTAL

1/ Cifras preliminares.

Fuente: Empresas y Dirección Regional de Agricultura.

Elaboración: BCRP, Sucursal Cusco. Departamento de Estudios Económicos.

ANEXO 5

CUSCO: EXPORTACIÓN POR GRUPO DE PRODUCTO 1/
(Valor FOB - Miles de US\$)

GRUPO	2017					2018								GRUPO
	AGO	SET	OCT	NOV	DIC	ENE	FEB	MAR	ABR	MAY	JUN	JUL	AGO	
Productos tradicionales	214 100	180 824	204 740	196 890	291 276	125 437	259 584	176 225	145 299	168 929	207 751	183 382	222 455	Productos tradicionales
Agrícola	1 553	756	540	917	555	385	190	52	52	0	62	159	835	Agrícola
Minería	212 547	180 068	204 200	195 973	290 721	125 052	259 394	176 173	145 247	168 929	207 689	183 223	221 620	Minería
Productos no tradicionales	3 054	2 051	1 729	1 903	1 627	1 591	2 090	2 168	1 388	1 594	1 519	1 334	2 332	Productos no tradicionales
Agropecuario	1 709	1 721	1 429	1 533	907	660	905	1 446	1 187	1 190	1 171	995	1 931	Agropecuario
Pesquero	0	0	0	0	0	0	0	0	0	0	67	0	0	Pesquero
Textil	142	158	146	112	151	94	117	95	127	26	138	104	105	Textil
Madera y papeles	1	0	0	0	0	0	4	0	0	0	3	0	0	Madera y papeles
Químico	34	82	105	156	413	698	881	575	3	117	42	43	166	Químico
Minería no metálica	53	0	12	61	126	61	121	35	46	50	52	107	61	Minería no metálica
Sidero-metalúrgico y joyería	72	1	6	2	4	1	3	4	4	0	6	2	0	Sidero-metalúrgico y joyería
Metal-mecánico	1 005	18	7	0	0	47	28	0	0	182	0	20	0	Metal-mecánico
Resto	38	71	24	39	26	30	31	13	21	29	40	63	69	Resto
TOTAL EXPORTACIONES	217 154	182 875	206 469	198 793	292 903	127 028	261 674	178 393	146 687	170 523	209 270	184 716	224 787	TOTAL EXPORTACIONES

1/ Cifras preliminares.

Fuente: SUNAT.

Elaboración: BCRP, Sucursal Cusco. Departamento de Estudios Económicos.



ANEXO 6

CUSCO: EXPORTACIONES POR GRUPO DE PRODUCTOS 1/
(Valores FOB en Miles de US\$)

GRUPO	2017					2018								GRUPO
	AGO	SET	OCT	NOV	DIC	ENE	FEB	MAR	ABR	MAY	JUN	JUL	AGO	
PRODUCTOS TRADICIONALES	214 100	180 824	204 740	196 890	291 276	125 437	259 584	176 225	145 299	168 929	207 751	183 382	222 455	PRODUCTOS TRADICIONALES
Agropecuario	1 553	756	540	917	555	385	190	52	52	0	62	159	835	Agropecuario
Café	1 553	756	540	917	555	385	190	52	52	0	62	159	835	Café
Mineros	212 547	180 068	204 200	195 973	290 721	125 052	259 394	176 173	145 247	168 929	207 689	183 223	221 620	Mineros
Cobre	204 766	173 847	196 273	185 458	280 300	116 636	240 581	169 019	131 189	155 814	201 459	171 992	207 252	Cobre
Oro	6 559	5 963	7 927	10 516	9 243	7 307	17 059	7 154	14 058	13 115	6 230	10 033	11 798	Oro
Molibdeno	1 222	258	0	0	1 178	1 108	1 755	0	0	0	0	1 198	2 571	Molibdeno
PRODUCTOS NO TRADICIONALES	3 054	2 051	1 729	1 903	1 627	1 591	2 090	2 168	1 388	1 594	1 519	1 334	2 332	PRODUCTOS NO TRADICIONALES
Agropecuario	1 709	1 721	1 429	1 533	907	660	905	1 446	1 187	1 190	1 171	995	1 931	Agropecuario
Maíz blanco	1 001	931	1 258	925	669	202	269	374	281	164	146	430	1 091	Maíz blanco
Maíz amarillo duro	73	49	1	31	0	3	32	1	67	0	0	4	51	Maíz amarillo duro
Cacao	445	522	59	62	12	0	44	65	64	294	456	310	397	Cacao
Granos trabajados de maíz	0	45	45	181	0	45	45	66	54	0	17	2	97	Granos trabajados de maíz
Habas	31	43	39	0	85	0	50	0	0	0	135	0	0	Habas
Alcachofas	29	0	0	255	66	224	56	393	248	574	242	212	248	Alcachofas
Demás hortalizas	71	71	0	0	0	167	399	387	472	156	143	0	0	Demás hortalizas
Cúrcuma	57	20	0	56	0	0	4	0	0	0	0	0	0	Cúrcuma
Otros	2	40	27	23	75	19	6	160	1	2	32	37	47	Otros
Pesquero	0	0	0	0	0	0	0	0	0	0	67	0	0	Pesquero
Téxtiles	142	158	146	112	151	94	117	95	127	26	138	104	105	Téxtiles
Demás suéteres de pelo fino	58	44	45	22	72	16	68	11	24	1	15	11	14	Demás suéteres de pelo fino
Demás suéteres de lana	14	24	10	25	8	1	0	1	0	4	18	8	1	Demás suéteres de lana
Chales, pañuelos de cuello, y artículos similares	4	2	6	19	4	4	1	1	11	7	11	8	11	Chales, pañuelos de cuello, y artículos similares
Otros	66	88	85	46	67	73	48	82	92	14	94	77	79	Otros
Maderas y papeles, y sus manufacturas	1	0	0	0	0	0	4	0	0	0	3	0	0	Maderas y papeles, y sus manufacturas
Químicos	34	82	105	156	413	698	881	575	3	117	42	43	166	Químicos
Materias colorantes de origen vegetal de achiote	34	76	105	154	412	698	881	567	3	117	33	43	166	Materias colorantes de origen vegetal de achiote
Otros	0	6	0	2	1	0	0	8	0	0	9	0	0	Otros
Minerales no metálicos	53	0	12	61	126	61	121	35	46	50	52	107	61	Minerales no metálicos
Insumos para el acabado de construcción	30	0	12	40	122	46	115	26	24	50	35	104	55	Insumos para el acabado de construcción
Demás estatuillas para adornos de cerámica	12	0	0	11	0	5	0	0	17	0	8	1	6	Demás estatuillas para adornos de cerámica
Demás manufacturas de cerámica	11	0	0	9	0	10	1	9	5	0	7	0	0	Demás manufacturas de cerámica
Otros	0	0	0	1	4	0	5	0	0	0	2	2	0	Otros
Sidero-metalúrgicos y joyería	72	1	6	2	4	1	3	4	4	0	6	2	0	Sidero-metalúrgicos y joyería
Demás bisuterías	5	0	6	2	4	1	3	0	4	0	6	2	0	Demás bisuterías
Otros	67	0	0	0	0	0	0	4	0	0	0	0	0	Otros
Metal-mecánicos	1 005	18	7	0	0	47	28	0	0	182	0	20	0	Metal-mecánicos
Demás máquinas para moldear	1 005	0	0	0	0	0	0	0	0	0	0	0	0	Demás máquinas para moldear
Demás palas meca., excavadoras o cargadoras	0	0	0	0	0	27	0	0	0	0	0	0	0	Demás palas meca., excavadoras o cargadoras
Motores de corriente alterna y polifásicos	0	0	0	0	0	0	0	0	0	154	0	0	0	Motores de corriente alterna y polifásicos
Otros	0	18	7	0	0	20	28	0	0	25	0	20	0	Otros
Resto	38	71	24	39	26	30	31	13	21	29	40	63	69	Resto
Demás sombreros y demás tocados	33	48	22	8	24	15	20	8	10	1	26	39	40	Demás sombreros y demás tocados
Juguets que representen animales y otros	0	16	2	11	0	4	0	0	4	6	0	17	17	Juguets que representen animales y otros
Demás calzados	5	5	0	3	1	5	0	2	7	4	2	7	3	Demás calzados
Otros	0	2	0	17	1	6	11	3	0	18	12	0	9	Otros
TOTAL EXPORTACIONES	217 154	182 875	206 469	198 793	292 903	127 028	261 674	178 393	146 687	170 523	209 270	184 716	224 787	TOTAL EXPORTACIONES

1/ Cifras preliminares.

Fuente: SUNAT.

Elaboración: BCRP, Sucursal Cusco. Departamento de Estudios Económicos.



ANEXO 7

CUSCO: CRÉDITO 1/ 2/
(Saldos en millones de Soles)

ENTIDADES FINANCIERAS	2017					2018								ENTIDADES FINANCIERAS
	AGO	SET	OCT	NOV	DIC	ENE	FEB	MAR	ABR	MAY	JUN	JUL	AGO	
I. BANCO DE LA NACION	175	179	182	185	188	191	196	199	201	204	205	207	211	I. BANCO DE LA NACION
II. AGROBANCO	41	41	39	37	37	35	34	32	30	29	27	25	25	II. AGROBANCO
III. BANCA MÚLTIPLE	2 445	2 468	2 449	2 492	2 529	2 475	2 478	2 498	2 526	2 588	2 628	2 621	2 623	III. BANCA MÚLTIPLE
IV. INSTITUCIONES NO BANCARIAS	2 317	2 339	2 362	2 386	2 430	2 433	2 451	2 469	2 499	2 523	2 495	2 510	2 534	IV. INSTITUCIONES NO BANCARIAS
Financieras	478	480	482	485	499	503	501	510	515	518	480	479	483	Financieras
Cajas Municipales	1 768	1 788	1 808	1 828	1 856	1 855	1 873	1 883	1 906	1 927	1 938	1 953	1 973	Cajas Municipales
Cajas Rurales	49	50	51	52	53	53	54	54	55	56	56	57	57	Cajas Rurales
Edpymes	22	22	22	22	23	23	23	22	22	22	22	22	21	Edpymes
TOTAL	4 977	5 027	5 033	5 101	5 184	5 135	5 159	5 198	5 256	5 344	5 355	5 364	5 393	TOTAL
En M/N	4 713	4 761	4 777	4 844	4 926	4 883	4 906	4 950	4 999	5 089	5 106	5 111	5 139	En M/N
En M/E	264	266	255	256	258	252	253	248	256	255	250	253	253	En M/E

1/ Cifras Preliminares.

2/ La suma de las partes difiere en algunos casos por la presentación de números enteros.

Fuente: SBS.

Elaboración: BCRP, Sucursal Cusco. Departamento de Estudios Económicos.



ANEXO 8

CUSCO: CARTERA PESADA 1/
(En porcentajes)

ENTIDADES FINANCIERAS								2018						ENTIDADES FINANCIERAS
	JUN	JUL	AGO	SET	OCT	NOV	DIC	ENE	FEB	MAR	ABR	MAY	JUN	
I. BANCO DE LA NACIÓN	1,4	1,4	1,3	1,3	1,3	1,3	1,3	1,3	1,2	1,2	1,2	1,2	1,3	I. BANCO DE LA NACIÓN
II. AGROBANCO	6,4	10,5	6,7	8,3	11,2	12,5	12,0	12,4	12,5	15,9	16,5	18,4	19,1	II. AGROBANCO
III. BANCA MÚLTIPLE	4,4	4,4	4,4	4,4	4,4	4,4	4,2	4,3	4,6	4,4	4,6	4,5	4,8	III. BANCA MÚLTIPLE
IV. INSTITUCIONES NO BANCARIAS	5,6	5,6	5,4	5,2	5,4	5,2	4,8	4,9	5,0	5,2	5,3	5,2	5,2	IV. INSTITUCIONES NO BANCARIAS
Cajas Municipales	5,2	5,3	5,4	5,2	5,4	5,3	4,8	4,9	5,1	5,3	5,4	5,3	5,2	Cajas Municipales
Cajas Rurales de Ahorro y Crédito	6,8	7,3	7,2	7,3	7,3	7,4	6,3	6,7	7,0	6,9	6,9	7,6	6,8	Cajas Rurales de Ahorro y Crédito
Edpymes	5,8	5,8	5,6	5,8	6,2	5,7	5,8	7,2	8,1	7,8	8,0	8,4	7,6	Edpymes
Financieras	6,7	6,2	5,3	5,0	5,0	4,6	4,4	4,7	4,3	4,4	4,6	4,5	4,9	Financieras
TOTAL	4,8	4,9	4,8	4,7	4,8	4,7	4,4	4,6	4,7	4,7	4,9	4,8	4,9	TOTAL

1/ Cifras Preliminares.

Fuente: SBS.

Elaboración: BCRP, Sucursal Cusco. Departamento de Estudios Económicos.



ANEXO 9

CUSCO: DEPÓSITOS 1/
(Saldos en millones de Soles)

INSTITUCIONES	2017					2018								INSTITUCIONES
	AGO	SET	OCT	NOV	DIC	ENE	FEB	MAR	ABR	MAY	JUN	JUL	AGO	
I. EMPRESAS BANCARIAS 2/	2 697	2 660	2 709	2 740	2 795	2 855	2 828	2 953	2 943	2 934	2 957	3 051	3 120	I. EMPRESAS BANCARIAS 2/
Depósitos a la vista	833	818	824	860	841	884	840	837	827	825	827	834	863	Depósitos a la vista
En m/n	592	588	599	613	607	625	598	592	590	585	601	585	615	En m/n
En m/e	242	229	225	247	234	260	243	245	237	240	226	250	249	En m/e
Depósitos de ahorro	1 411	1 398	1 417	1 404	1 485	1 477	1 471	1 599	1 600	1 568	1 578	1 633	1 668	Depósitos de ahorro
En m/n	844	821	842	826	907	899	888	1 024	1 005	967	965	1 023	1 044	En m/n
En m/e	567	577	575	578	578	578	584	575	596	601	613	610	624	En m/e
Depósitos a plazo	452	444	469	476	469	494	516	518	516	541	552	584	589	Depósitos a plazo
En m/n	261	261	276	283	283	314	302	298	290	306	318	345	334	En m/n
En m/e	192	183	192	193	186	180	214	220	225	234	234	238	255	En m/e
II. INSTITUCIONES NO BANCARIAS	1 725	1 777	1 822	1 827	1 854	1 845	1 874	1 852	1 846	1 904	1 947	1 957	1 976	II. INSTITUCIONES NO BANCARIAS
Depósitos a la vista	0	0	0	0	0	0	0	0	0	0	0	0	0	Depósitos a la vista
En m/n	0	0	0	0	0	0	0	0	0	0	0	0	0	En m/n
En m/e	0	0	0	0	0	0	0	0	0	0	0	0	0	En m/e
Depósitos de ahorro	570	583	590	583	596	607	605	587	605	606	605	626	632	Depósitos de ahorro
En m/n	437	452	458	454	463	473	467	455	463	474	477	497	504	En m/n
En m/e	133	132	132	129	133	134	137	133	142	132	128	129	128	En m/e
Depósitos a plazo	1 155	1 193	1 233	1 244	1 257	1 238	1 270	1 265	1 240	1 299	1 342	1 331	1 344	Depósitos a plazo
En m/n	1 059	1 096	1 138	1 141	1 163	1 141	1 174	1 170	1 146	1 205	1 246	1 227	1 245	En m/n
En m/e	96	97	94	103	95	97	96	95	94	94	96	103	99	En m/e
III. TOTAL	4 422	4 437	4 532	4 567	4 649	4 700	4 702	4 806	4 789	4 838	4 904	5 008	5 096	III. TOTAL
Depósitos a la vista	833	818	824	860	841	884	840	837	827	825	827	835	863	Depósitos a la vista
En m/n	592	589	599	613	607	625	598	592	591	585	601	585	615	En m/n
En m/e	242	229	225	247	234	260	243	245	237	240	226	250	249	En m/e
Depósitos de ahorro	1 981	1 981	2 006	1 987	2 081	2 084	2 076	2 186	2 206	2 174	2 183	2 259	2 300	Depósitos de ahorro
En m/n	1 281	1 273	1 300	1 280	1 371	1 371	1 355	1 479	1 468	1 440	1 442	1 520	1 548	En m/n
En m/e	700	708	707	707	711	713	721	707	738	734	741	739	752	En m/e
Depósitos a plazo	1 608	1 638	1 701	1 720	1 726	1 732	1 786	1 783	1 756	1 839	1 894	1 915	1 932	Depósitos a plazo
En m/n	1 320	1 357	1 415	1 424	1 446	1 455	1 476	1 468	1 437	1 511	1 564	1 573	1 579	En m/n
En m/e	288	280	286	296	280	277	310	315	319	328	330	342	354	En m/e

1/ Cifras Preliminares.

2/ Banca Múltiple y Banco de la Nación.

Fuente: SBS.

Elaboración: BCRP, Sucursal Cusco. Departamento de Estudios Económicos.



ANEXO 10

CUSCO: EJECUCIÓN DEL PRESUPUESTO DE GASTOS DEL GOBIERNO NACIONAL 1/ 2/
(Millones de Soles)

TIPO	2017					2018								TIPO
	AGO	SET	OCT	NOV	DIC	ENE	FEB	MAR	ABR	MAY	JUN	JUL	AGO	
GASTOS NO FINANCIEROS	163	128	224	159	407	111	244	107	274	146	197	154	162	GASTOS NO FINANCIEROS
A. GASTOS CORRIENTES	133	102	127	108	268	98	116	92	157	99	135	109	125	A. GASTOS CORRIENTES
1. Remuneraciones	40	40	40	42	48	50	47	51	48	47	48	48	47	1. Remuneraciones
2. Bienes y servicios	42	50	54	49	158	20	21	29	38	32	44	40	41	2. Bienes y servicios
3. Transferencias	50	12	33	17	62	28	49	12	71	19	43	21	37	3. Transferencias
B. GASTO DE CAPITAL	30	26	97	51	139	14	128	15	117	47	61	45	37	B. GASTO DE CAPITAL
1. Formación bruta de capital	21	25	93	47	132	14	128	15	117	47	52	45	37	1. Formación bruta de capital
2. Otros gastos de capital	10	0	4	4	7	0	0	0	0	0	9	0	0	2. Otros gastos de capital

1/ Información actualizada al 31 de agosto de 2018.

2/ Debido al redondeo de los datos parciales y los totales, pueden diferir de la suma de las partes.

Fuente: MEF.

Elaboración: BCRP, Sucursal Cusco. Departamento de Estudios Económicos.



ANEXO 11

CUSCO: EJECUCIÓN DEL PRESUPUESTO DE GASTOS DEL GOBIERNO REGIONAL 1/ 2/
(Millones de Soles)

TIPO	2017					2018								TIPO
	AGO	SET	OCT	NOV	DIC	ENE	FEB	MAR	ABR	MAY	JUN	JUL	AGO	
GASTOS NO FINANCIEROS	137	144	146	155	306	122	120	118	128	148	150	190	155	GASTOS NO FINANCIEROS
A. GASTOS CORRIENTES	103	108	104	115	231	110	106	97	101	110	122	137	114	A. GASTOS CORRIENTES
1. Remuneraciones	72	69	76	82	131	88	84	70	77	82	82	90	82	1. Remuneraciones
2. Bienes y servicios	22	21	24	23	70	9	12	17	15	18	22	21	20	2. Bienes y servicios
3. Transferencias	10	17	4	10	30	12	10	10	9	10	18	26	12	3. Transferencias
B. GASTO DE CAPITAL	34	37	42	40	75	13	14	22	27	38	29	53	40	B. GASTO DE CAPITAL
1. Formación bruta de capital	34	37	42	40	75	13	14	22	27	38	29	43	40	1. Formación bruta de capital
2. Otros gastos de capital	0	0	0	0	0	0	0	0	0	0	0	10	0	2. Otros gastos de capital

1/ Información actualizada al 31 de agosto de 2018.

2/ Debido al redondeo de los datos parciales y los totales, pueden diferir de la suma de las partes.

Fuente: MEF.

Elaboración: BCRP, Sucursal Cusco. Departamento de Estudios Económicos.



ANEXO 12

CUSCO: EJECUCIÓN DEL PRESUPUESTO DE GASTOS DE LOS GOBIERNO LOCALES 1/ 2/

(Millones de Soles)

TIPO	2017					2018								TIPO
	AGO	SET	OCT	NOV	DIC	ENE	FEB	MAR	ABR	MAY	JUN	JUL	AGO	
GASTOS NO FINANCIEROS	156	182	175	180	422	26	114	173	154	210	182	243	208	GASTOS NO FINANCIEROS
A. GASTOS CORRIENTES	55	64	59	55	124	17	40	55	60	64	59	71	63	A. GASTOS CORRIENTES
1. Remuneraciones	7	11	11	10	14	6	11	13	10	10	11	13	11	1. Remuneraciones
2. Bienes y servicios	44	48	44	42	101	10	28	41	46	49	44	53	47	2. Bienes y servicios
3. Transferencias	3	5	4	3	8	1	1	1	3	5	3	5	6	3. Transferencias
B. GASTO DE CAPITAL	101	118	116	125	299	9	74	118	94	146	123	172	145	B. GASTO DE CAPITAL
1. Formación bruta de capital	100	118	116	119	297	9	74	114	89	143	118	169	146	1. Formación bruta de capital
2. Otros gastos de capital	1	1	0	6	1	1	0	5	4	3	5	3	0	2. Otros gastos de capital

1/ Información actualizada al 31 de agosto de 2018.

2/ Debido al redondeo de los datos parciales y los totales, pueden diferir de la suma de las partes.

Fuente: MEF.

Elaboración: BCRP, Sucursal Cusco. Departamento de Estudios Económicos.



ANEXO 13

CUSCO: INGRESOS CORRIENTES DEL GOBIERNO CENTRAL 1/
(Millones de soles)

INGRESOS	2017					2018								INGRESOS
	AGO	SET	OCT	NOV	DIC	ENE	FEB	MAR	ABR	MAY	JUN	JUL	AGO	
I. INGRESOS TRIBUTARIOS	53	48	49	51	53	61	50	54	233	56	43	68	53	I. INGRESOS TRIBUTARIOS
1. Impuestos a los ingresos	28	24	25	29	28	35	29	36	209	32	20	42	27	1. Impuestos a los ingresos
- Personas Naturales	10	9	9	10	11	15	11	10	31	11	9	12	13	- Personas Naturales
- Personas Jurídicas	18	14	15	15	16	20	18	17	18	10	10	29	14	- Personas Jurídicas
- Regularización	0	0	0	4	2	0	0	9	159	11	1	1	1	- Regularización
2. Impuestos a la importación	0	0	0	0	0	0	0	0	0	0	0	0	0	2. Impuestos a la importación
3. Impuesto General a las Ventas	19	18	19	17	19	22	18	15	17	18	17	19	20	3. Impuesto General a las Ventas
- Operaciones Internas	19	18	19	17	19	22	18	15	17	18	17	19	20	- Operaciones Internas
- Operaciones Externas	0	0	0	0	0	0		0	0		0	0	0	- Operaciones Externas
4. Impuesto Selectivo al Consumo	0	0	0	0	0	0	0	0	0	0	0	0	0	4. Impuesto Selectivo al Consumo
5. Otros Ingresos tributarios	6	6	6	5	5	4	3	3	7	7	6	7	6	5. Otros Ingresos tributarios
II. INGRESOS NO TRIBUTARIOS	1	1	1	1	1	0	0	1	1	0	0	4	1	II. INGRESOS NO TRIBUTARIOS
INGRESOS CORRIENTES (I+II)	54	48	51	52	54	61	50	56	234	56	43	71	55	INGRESOS CORRIENTES (I+II)

1/ Debido al redondeo de los datos parciales, los totales pueden diferir de la suma de las partes.

Fuente: SUNAT.

Elaboración: BCRP, Sucursal Cusco. Departamento de Estudios Económicos.

