

BANCO CENTRAL DE RESERVA DEL PERÚ
SUCURSAL CUSCO



CUSCO: Síntesis de Actividad Económica
Julio 2018¹

Departamento de Estudios Económicos

¹ En la elaboración del presente informe participaron Víctor Chique, José Apaza y Juniors Sánchez.

ÍNDICE

	<i>Página</i>
I. ACTIVIDAD PRODUCTIVA.....	5
1. Actividad Primaria	5
1.1 Sector agropecuario.....	5
1.2 Sector pesca	6
1.3 Sector minería e hidrocarburos.....	7
2. Otros indicadores sectoriales.....	8
2.1 Sector manufactura.....	8
2.1 Arribos a los establecimientos de hospedaje.....	9
II. ASPECTOS LABORALES.....	10
1. Empleo	10
III. SECTOR EXTERNO.....	11
1. Exportaciones.....	11
IV. CRÉDITO Y DEPÓSITOS.....	12
1. Crédito.....	12
2. Depósitos	14
V. EJECUCIÓN DEL PRESUPUESTO PÚBLICO.....	16
1. Gasto no financiero	16
2. Gasto corriente.....	16
3. Gasto de capital	16
VI. ENCUESTA DE PERCEPCIÓN REGIONAL.....	19
VII. ANEXOS.....	22

RESUMEN EJECUTIVO

Principales hechos de importancia

- La actividad **agropecuaria** y **pesca** reportaron incrementos de 11,1 y 13,3 por ciento interanual, respectivamente; mientras que, la actividad **minera e hidrocarburos** creció 7,1 por ciento interanual.
- En cuanto a los otros indicadores: la **inversión pública** creció 43,6 por ciento y el saldo de crédito 8,9 por ciento, en línea con un mayor crédito de consumo (11,1 por ciento) y empresas (8,1 por ciento); contrariamente, la **producción manufacturera** disminuyó 26,1 por ciento.

Actividad Primaria

- El **sector agropecuario** se incrementó en 11,1 por ciento interanual en julio, resaltó principalmente la mayor producción de frijol de palo grano seco (544,5 por ciento), papa (98,4 por ciento) y maíz amiláceo (32,0 por ciento). En cambio, en enero - julio de 2018, la producción agropecuaria cayó 1,9 por ciento con respecto al mismo periodo de 2017, debido a la menor producción de café (-17,0 por ciento).
- El **sector pesca** se incrementó 13,3 por ciento interanual en julio, debido a la mayor extracción de pejerrey (10,9 por ciento). Sin embargo, entre enero y julio, descendió 11,9 por ciento con relación a similar periodo de 2017, por la menor producción de trucha (-11,0 por ciento).
- La **actividad minera e hidrocarburos** se incrementó en 7,1 por ciento interanual en julio, debido a la mayor producción de minera metálica (18,7 por ciento) específicamente oro (69,2 por ciento) y cobre (10,8 por ciento); no obstante, la producción de hidrocarburos disminuyó 0,8 por ciento, debido a una menor extracción de líquidos de gas natural (-2,7 por ciento). En enero y julio, la producción se expandió a 2,1 por ciento, respecto a similar periodo del año anterior.

Otros Indicadores de Actividad Económica

- La **producción manufacturera** no primaria registró un descenso de 26,1 por ciento interanual en julio. La elaboración de productos alimenticios cayó 35,6 por ciento, explicado por una menor elaboración de productos de molinería. Y entre enero y julio, la producción cayó 20,5 por ciento.
- El saldo de **crédito** creció 8,9 por ciento en julio, debido a los mayores créditos de consumo (11,1 por ciento), hipotecario (10,0 por ciento) y a empresas (8,1 por ciento).
- La **inversión pública** (S/ 256 millones) aumentó 43,6 por ciento en términos reales, en julio, como consecuencia del mayor desembolso en los tres niveles de gobierno. Los desembolsos fueron mayormente destinados a los sectores de transportes y educación. Asimismo, en enero y julio, la inversión (S/ 1 319 millones) creció 48,9 por ciento con respecto a igual periodo de 2017.

CUADRO N° 1
OTROS INDICADORES DE ACTIVIDAD ECONÓMICA
 (Variación % respecto a similar mes del año anterior)

	Feb.18	Mar.18	Abr.18	May.18	Jun.18	Jul.18
Producción industrial 1/	↓ -3,4	↓ -23,5	↓ -14,9	↓ -19,4	↓ -23,9	↓ -26,1
Arribos a los establecimientos de hospedaje	↑ 4,0	↑ 11,1	↑ 1,8	↑ 9,4	↑ 2,3	↑ 5,8
Crédito total 2/	↑ 9,1	↑ 8,0	↑ 8,2	↑ 9,9	↑ 9,1	↑ 8,9
Crédito de consumo 2/	↑ 15,9	↑ 15,4	↑ 15,2	↑ 15,0	↑ 11,5	↑ 11,1
Crédito hipotecario 2/	↑ 7,3	↑ 8,3	↑ 7,6	↑ 9,5	↑ 9,2	↑ 10,0
Inversión Pública 1/	↑ 198,0	↓ -9,4	↑ 36,1	↑ 65,0	↑ 48,1	↑ 43,6

1/ En términos reales.

2/ En términos nominales.

Fuentes: MINCETUR, MTPE, SBS, MEF y Empresas.

I. ACTIVIDAD PRODUCTIVA

1. Actividad Primaria

1.1 Sector agropecuario

- En julio, la actividad agropecuaria aumentó 11,1 por ciento interanual, impulsado por la mayor producción agrícola (12,8 por ciento) y pecuaria (2,0 por ciento). Sin embargo, en el acumulado hasta julio, la actividad agropecuaria se contrajo 1,9 por ciento con respecto al mismo periodo de 2017, debido a una menor producción agrícola (-2,5 por ciento).
- El crecimiento del subsector agrícola se debió a la mayor producción orientada al mercado interno (39,6 por ciento), siendo atenuada por una menor producción orientada al mercado externo y agroindustrial (-20,0 por ciento). En el primer grupo, resaltó la mayor producción de frijol de palo grano seco (544,5 por ciento), papa (98,4 por ciento) y maíz amiláceo (32,0 por ciento), principalmente. Mientras que, en el segundo grupo se registró una menor producción de café (-33,8 por ciento). En cambio, en enero-julio, la producción se redujo 2,5 por ciento, frente a similar periodo de 2017, debido principalmente a la menor producción de café (-17,0 por ciento).
- El subsector pecuario registró un crecimiento de 2,0 por ciento interanual, debido a la mayor producción de carne de vacuno (4,9 por ciento) y leche (3,2 por ciento). En el mismo sentido, la producción acumulada hasta julio creció 0,9 por ciento, también debido a la mayor producción de leche (2,2 por ciento) y carne de vacuno (2,2 por ciento).

CUADRO N° 2
SECTOR AGROPECUARIO 1/
(Miles de toneladas)

Subsectores	Estructura Porcentual 2016 2/	Julio			Enero - Julio				
		2017	2018	Var.%	Contribución al crecimiento 3/		Contribución al crecimiento 3/		
AGRÍCOLA	78,1			12,8	10,7			-2,5	-2,1
Orientada al mercado externo y agroindustria 2/	27,8			-20,0	-7,5			-10,8	-2,9
Café	15,7	6,0	4,0	-33,8	-9,6	25,5	21,2	-17,0	-2,7
Achita o kiw icha	0,2	0,1	0,1	-34,1	-0,1	0,5	0,5	5,8	0,0
Té	0,1	0,0	0,0	10,3	0,0	1,3	1,0	-20,9	0,0
Cacao	5,9	0,1	0,1	8,8	0,0	7,0	6,6	-4,8	-0,2
Maíz amarillo	0,3	0,0	0,3	-	0,2	3,3	4,3	29,8	0,1
Palta	1,0	0,6	0,9	37,5	0,3	4,0	3,1	-23,2	-0,1
Quinua	0,5	0,3	0,9	232,9	0,8	3,7	4,3	15,9	0,1
Haba grano seco	2,2	6,6	7,3	11,8	0,9	19,3	18,4	-5,0	-0,1
Alcachofa	1,9	0,0	0,0	-	-	7,2	8,2	12,8	0,2
Orientada al mercado interno 2/	50,2			39,6	18,2			1,4	0,8
Papa	18,0	12,0	23,7	98,4	5,3	384,8	395,9	2,9	0,7
Maíz amiláceo	7,9	9,0	11,9	32,0	3,5	62,1	62,3	0,3	0,0
Frijol de palo grano seco	0,2	0,5	3,1	544,5	2,5	0,8	5,6	611,7	0,6
Trigo	1,6	7,4	9,8	32,0	1,9	17,3	16,0	-7,2	-0,1
Avena forrajera	1,5	3,1	16,0	418,6	1,6	147,7	129,3	-12,4	-0,3
Arveja grano seco	0,6	0,8	1,5	106,0	1,1	3,8	4,7	24,4	0,2
Chocho o tarhui	0,5	1,1	1,9	73,3	1,1	3,1	3,1	2,4	0,0
Olluco	1,9	2,4	3,9	62,4	0,7	37,5	33,4	-10,9	-0,3
PECUARIO	21,9			2,0	0,3			0,9	0,1
Leche	9,1	8,6	8,9	3,2	0,2	61,8	63,2	2,2	0,1
Carne de vacuno 4/	4,6	0,9	1,0	4,9	0,2	6,1	6,2	2,2	0,1
Carne de ovino 4/	1,2	0,3	0,3	13,8	0,1	2,0	2,1	3,7	0,0
Carne de alpaca 4/	0,6	0,2	0,2	5,6	0,0	1,4	1,4	3,8	0,0
Carne de ave 4/	1,8	0,4	0,4	-6,2	-0,1	2,3	2,1	-6,2	-0,1
Carne de porcino 4/	2,3	0,5	0,4	-10,0	-0,2	3,4	3,1	-7,9	-0,1
SECTOR AGROPECUARIO	100,0			11,1	11,1			-1,9	-1,9

1/ Cifras preliminares.

2/ Estimado a precios del 2007.

3/ En base a la estructural de similar periodo 2017.

4/ Peso neto.

Fuente: MINAGRI.

Elaboración: BCRP, Sucursal Cusco. Departamento de Estudios Económicos.



- Las siembras de la campaña agrícola 2017/2018, ascendió a 144 185 hectáreas, esta superficie fue superior en 9,6 por ciento con respecto a la campaña 2016/2017. Este incremento fue resultado de la mayor siembra de cultivos transitorios: haba grano seco (35,0 por ciento), papa (20,2 por ciento) y maíz amiláceo (7,1 por ciento).

CUADRO N° 3
SUPERFICIE SEMBRADA 1/
(Hectáreas)

	Campaña agrícola 2/		Variación	
	2016/2017	2017/2018	Absoluta	Porcentual
CULTIVOS TRANSITORIOS	84 209	92 099	7 890	9,4
Papa	21 205	25 489	4 284	20,2
Maíz amiláceo	23 584	25 248	1 664	7,1
Haba grano seco	3 432	4 632	1 200	35,0
Maíz choclo	1 970	2 531	561	28,5
Avena forrajera	922	1 343	421	45,7
Olluco	2 297	2 675	378	16,5
Quinua	4 022	4 371	349	8,7
Frijol grano verde	0	339	339	-
Chía	106	360	254	239,6
Chocho o tarhui	773	996	223	28,8
Oca	1 378	1 552	174	12,6
Mashua	872	993	121	13,9
Kiw icha	717	818	101	14,1
Arveja grano verde	993	1 079	86	8,7
Arveja grano seco	1 155	1 236	81	7,0
Otros	20 783	18 437	-2 346	-11,3
CULTIVOS PERMANENTES	1 729	511	-1 218	-70,4
Palta	756	28	-728	-96,3
Tuna	155	34	-121	-78,1
Tara	68	0	-68	-100,0
Melocotón	48	0	-48	-100,0
Alfalfa	119	117	-2	-1,7
Otros	583	332	-251	-43,1
Total	85 938	92 610	6 672	7,8

1/ Cifras preliminares.

2/ En agosto 2017 - julio 2018.

Fuente: MINAGRI.

Elaboración: BCRP, Sucursal Cusco. Departamento de Estudios Económicos.

1.2 Sector pesca

- La actividad pesquera se incrementó 13,3 por ciento interanual en julio, debido a la mayor extracción de pejerrey (10,9 por ciento). Contrariamente, entre enero y julio, el sector se contrajo 11,9 por ciento con respecto a similar periodo de 2017, a causa de la menor producción de trucha (-11,0 por ciento).

CUADRO N° 4
SECTOR PESCA 1/
(En toneladas)

Subsectores	Julio			Enero - Julio		
	2017	2018	Var. %	2017	2018	Var. %
Consumo Humano Directo						
Fresco	5	6	13,6	70	62	-11,9
SECTOR PESCA 2/			13,3			-11,0

1/ Cifras preliminares.

2/ Estimado a precios de 2007.

Fuente: PRODUCE.

Elaboración: BCRP, Sucursal Cusco. Departamento de Estudios Económicos.

1.3 Sector minería e hidrocarburos

- La actividad minera e hidrocarburos se incrementó en 7,1 por ciento interanual en julio, debido a la mayor extracción de minería metálica (18,7 por ciento); no obstante, se redujo la extracción de hidrocarburos (-1,4 por ciento). En minería metálica, resaltó la mayor extracción de oro (69,2 por ciento) y cobre (10,8 por ciento) en las unidades mineras de Antapaccay y Constancia; por su parte, en hidrocarburos, disminuyó la extracción de líquidos de gas natural (-6,9 por ciento), principalmente en el Lote 56, asimismo, la producción fue afectada por los trabajos de mantenimiento que se realizaron en la planta de separación de Las Malvinas en Camisea.
- Entre enero y julio, la producción minera y de hidrocarburos registró un crecimiento de 2,1 por ciento con respecto al mismo periodo de 2017, impulsado por la mayor extracción de oro (80,0 por ciento) y cobre (5,8 por ciento). En tanto, se contrajo la extracción de líquidos de gas natural (-5,8 por ciento) y de gas natural (-0,1 por ciento), debido a la rotura del ducto de la Transportadora de Gas del Perú en el mes de febrero.

CUADRO N° 5
SECTOR MINERÍA E HIDROCARBUROS 1/

Mineral	Estructura Porcentual 2016 2/	Julio				Enero - Julio			
		2017	2018	Var.%	Contribución 3/	2017	2018	Var.%	Contribución 3/
MINERÍA METÁLICA	42,5			18,7	7,9			10,7	4,4
Cobre (TMF)	40,3	25 818	28 615	10,8	4,2	179 313	189 636	5,8	2,2
Oro (Onzas troy)	1,6	12 689	21 472	69,2	1,6	68 839	123 894	80,0	1,4
Plata (Onzas troy)	0,4	110 631	357 323	223,0	0,8	766 056	2 324 467	203,4	0,7
Zinc (TMF)	0,0	0	0	-	-	12	0	-100,0	0,0
Plomo (TMF)	0,0	0	0	-	-	12	0	-100,0	0,0
Molibdeno (TMF)	0,2	57	137	140,4	1,3	320	343	7,2	0,1
HIDROCARBUROS	57,5			-1,4	-0,8			-4,0	-2,3
Gas Natural (MMPC)	19,5	34 519	38 026	10,2	1,9	243 000	242 747	-0,1	0,0
Líquidos de gas natural (MB)	38,0	2 649	2 467	-6,9	-2,7	18 821	17 721	-5,8	-2,3
SECTOR MINERÍA 2/	100,0			7,1	7,1			2,1	2,1

1/ Cifras preliminares.

2/ Estimado a precios de 2007.

3/ En base a la estructura de similar periodo de 2017.

TMF: Tonelada Métrica Fina.

MMPC: Millones de Pies Cúbicos.

MB: Miles de Barriles.

Fuente: Ministerio de Energía y Minas (MINEM).

Elaboración: BCRP, Sucursal Cusco. Departamento de Estudios Económicos.

GRÁFICO N° 1
EVOLUCIÓN DE LA PRODUCCIÓN MINERA E HIDROCARBUROS
(Variación % real respecto a similar mes del año anterior)

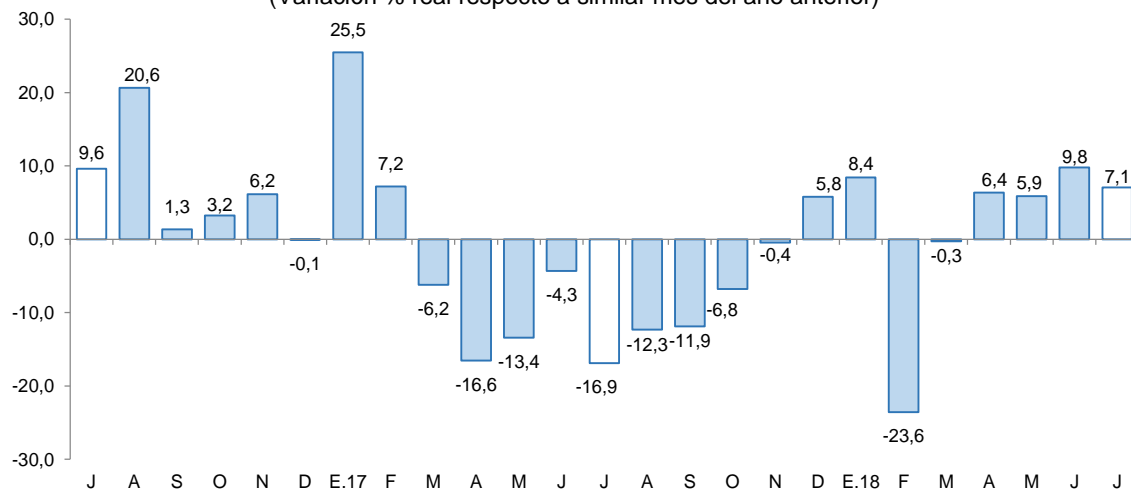

Fuente: MINEM.

Elaboración: BCRP, Sucursal Cusco. Departamento de Estudios Económicos.



2. Otros indicadores sectoriales

2.1 Sector manufactura

- La producción manufacturera no primaria se contrajo 26,1 por ciento en julio. La elaboración de productos alimenticios cayó 35,6 por ciento, explicado por una menor elaboración de productos de molinería.
- Entre enero y julio, la actividad se redujo 20,5 por ciento, debido a la menor elaboración de productos alimenticios (-28,2 por ciento), manufactura de madera (-9,3 por ciento), y sustancias y productos químicos (-0,9 por ciento).

CUADRO N° 6
SECTOR MANUFACTURA 1/
(Variación % real respecto a similar periodo del año anterior)

	Julio		Enero - Julio	
	Var.%	Contribución 2/	Var.%	Contribución 2/
MANUFACTURA NO PRIMARIA				
Elaboración de productos alimenticios	-35,6	-25,3	-28,2	-20,1
Producción de madera	6,8	0,0	-9,3	-0,1
Sustancias y productos químicos	-2,8	-0,8	-0,9	-0,2
TOTAL	-26,1	-26,1	-20,5	-20,5

1/ Cifras preliminares.

2/ En base a la estructura de similar periodo de 2017.

Fuente: Empresas Industriales y Dirección Regional de Agricultura.

Elaboración: BCRP, Sucursal Cusco. Departamento de Estudios Económicos.

GRÁFICO N° 2
EVOLUCIÓN DE LA MANUFACTURA
(Variación % real respecto a similar mes del año anterior)

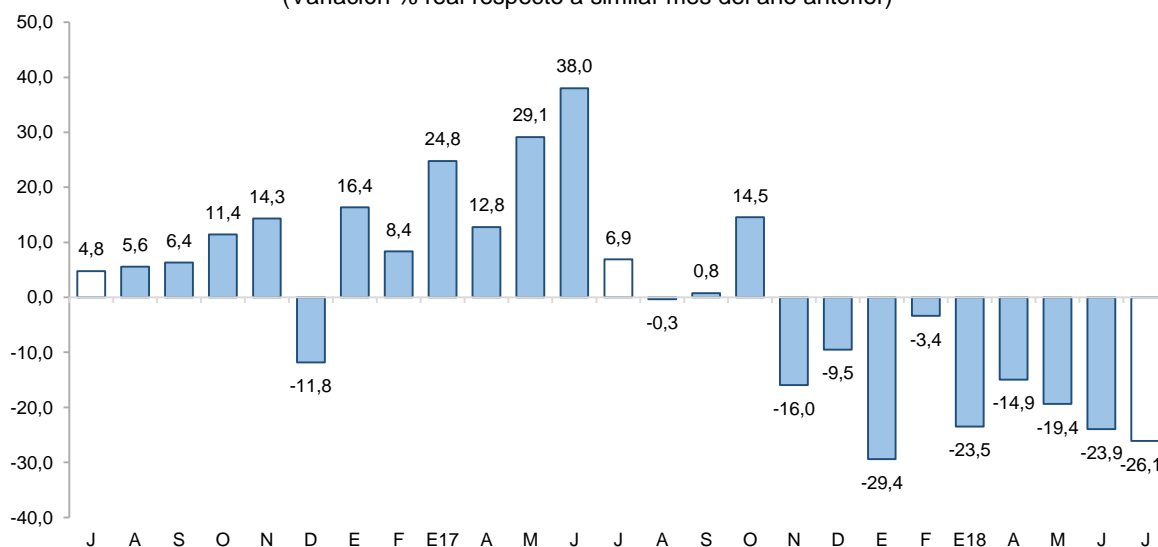

Fuente: Empresas y la Dirección Regional de Agricultura

2.1 Arribos a los establecimientos de hospedaje

- El arribo de turistas a los establecimientos de hospedaje de Cusco alcanzó 358 948 personas en julio, superior en 5,8 por ciento con respecto a similar mes de 2017. Este resultado fue debido a un incremento en el arribo de turistas nacionales (10,0 por ciento) y extranjeros (3,8 por ciento).
- Por procedencia, en turistas nacionales, se registró un mayor arribo de visitantes provenientes de Moquegua (65,6 por ciento), Lima Provincias (8,9 por ciento) y Apurímac (4,1 por ciento). Asimismo, en turistas extranjeros, se registraron mayores visitas procedentes de Holanda (39,4 por ciento), Estados Unidos (11,8 por ciento), México (11,2 por ciento), Chile (9,2 por ciento) y Francia (6,2 por ciento), principalmente.
- Con ello, en enero - julio, el arribo de turistas a los establecimientos de hospedaje creció 5,5 por ciento, debido a los mayores arribos de visitantes extranjeros (5,5 por ciento) y nacionales (5,4 por ciento).
- El número de visitantes al Parque Arqueológico de Machupicchu creció 11,4 por ciento, respecto a similar mes de 2017, explicado por el mayor flujo de turistas extranjeros (14,8 por ciento) y nacionales (0,2 por ciento). Asimismo, durante enero - julio, el flujo de visitantes aumentó 11,5 por ciento interanual.

GRÁFICO N° 3
EVOLUCIÓN DE ARRIBOS A ESTABLECIMIENTOS DE HOSPEDAJE
 (Variación % real respecto a similar mes del año anterior)

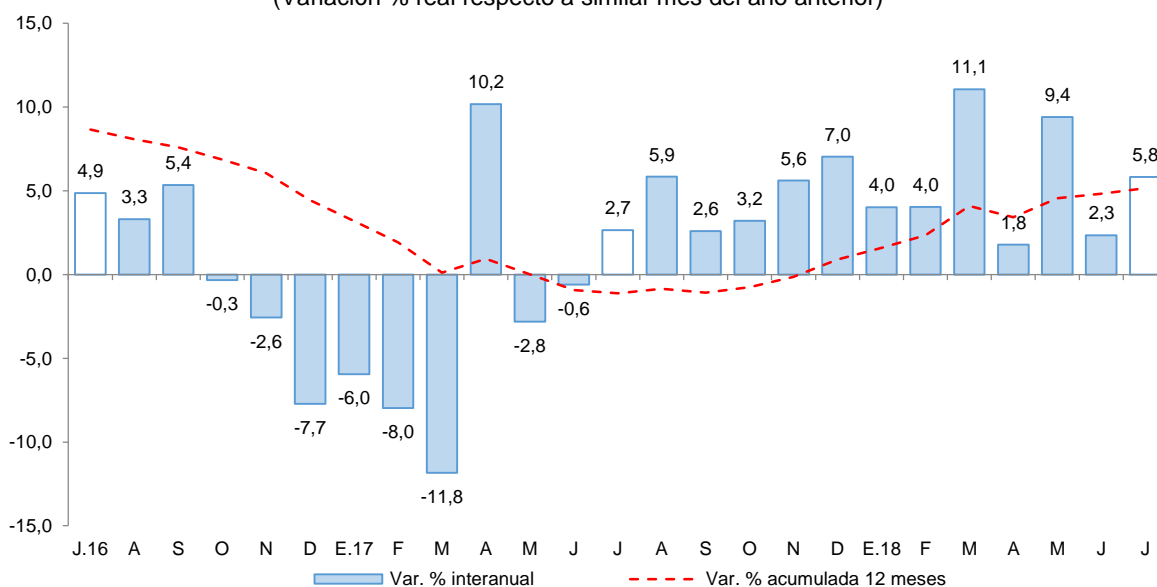

Fuente: Encuesta Mensual a Establecimientos de Hospedaje Temporal - MINCETUR.
 Elaboración: BCRP, Sucursal Cusco. Departamento de Estudios Económicos.



II. ASPECTOS LABORALES

1. Empleo

- En julio, el índice de empleo formal en las empresas de 10 a más trabajadores de la ciudad de Cusco se redujo 0,6 por ciento interanual, debido a la menor demanda laboral de los sectores: industria manufacturera (-6,6 por ciento), servicios (-0,8 por ciento) y comercio (-0,6 por ciento), siendo contrarrestado parcialmente por la menor demanda del sector transportes, almacenes y comunicaciones (2,2 por ciento).
- En cambio, en enero - julio de 2018, el empleo formal creció 0,9 por ciento con respecto a similar periodo de 2017, asociado a la mayor demanda laboral de los sectores: transportes, almacenes y comunicaciones (5,7 por ciento), comercio (0,5 por ciento) y servicios (0,1 por ciento), siendo atenuado por las menores contrataciones de la industria manufacturera (-2,3 por ciento).

CUADRO N° 7
CIUDAD DE CUSCO: ÍNDICE MENSUAL DE EMPLEO EN EMPRESAS PRIVADAS FORMALES DE 10 Y MÁS TRABAJADORES POR RAMA DE ACTIVIDAD ECONÓMICA 1/
 (Octubre 2010=100)

Sectores	Julio			Enero - Julio		
	2017	2018	Var. %	2017	2018	Var. %
Industria manufacturera	106,0	99,0	-6,6	104,8	102,4	-2,3
Comercio	137,0	136,2	-0,6	137,7	138,3	0,5
Transportes, almacenes y comunicaciones	133,9	136,8	2,2	126,4	133,7	5,7
Servicios 2/	117,4	116,5	-0,8	114,3	114,5	0,1
TOTAL	122,6	121,9	-0,6	119,8	120,8	0,9

Nota: La información corresponde al primer día de cada mes.

1/ Cifras preliminares.

2/ Conformada por las subramas servicios prestados a empresas, restaurantes y hoteles, establecimientos financieros, enseñanza, servicios sociales y comunales; y electricidad, gas y agua.

Fuente: MTPE - Encuesta Nacional de Variación del Empleo (ENVME).

Elaboración: BCRP, Sucursal Cusco. Departamento de Estudios Económicos.

GRÁFICO N° 4
CIUDAD DE CUSCO: EMPLEO FORMAL URBANO EN EMPRESAS DE 10 A MÁS TRABAJADORES
 (Variación % respecto a similar mes del año anterior)

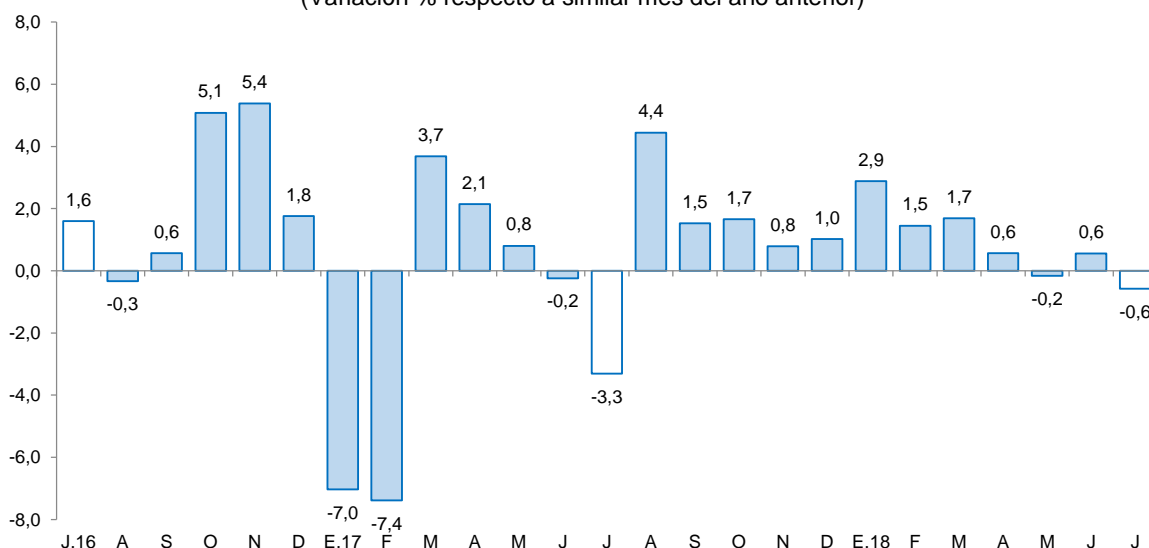

Fuente: MTPE.

Elaboración: BCRP, Sucursal Cusco. Departamento de Estudios Económicos.

III. SECTOR EXTERNO

1. Exportaciones

- Las exportaciones del departamento de Cusco sumaron US\$ 184,7 millones en julio, registrando un incremento de 108,2 por ciento interanual. Este resultado fue explicado por el aumento de las exportaciones tradicionales (110,5 por ciento); sin embargo, las exportaciones de productos no tradicionales disminuyeron 15,6 por ciento.
- En las exportaciones tradicionales (US\$ 183,4 millones), el incremento fue explicado principalmente por la exportación de cobre, que creció 116,5 por ciento, y representó el 93,1 por ciento del total de las exportaciones. Este crecimiento fue influenciado por un efecto base (menor volumen exportado en julio de 2017, por bloqueo de vías) y el incremento del precio del cobre (16,5 por ciento). En cambio, en las exportaciones no tradicionales (US\$ 1,3 millones), la disminución estuvo asociada a las menores exportaciones de productos sidero-metalúrgicos (piezas de hierro y acero), metal-mecánicos (máquinas de triturar) y químicos (colorantes de origen vegetal).
- Respecto a los volúmenes enviados de concentrado de cobre, según empresa minera, se registraron mayores embarques de Antapaccay (63,5 por ciento) y Constanza (1,6 por ciento).
- En el periodo enero - julio, las exportaciones (US\$ 1 278,3 millones) crecieron 41,4 por ciento respecto al mismo periodo de 2017, explicada por las mayores exportaciones de los productos tradicionales (42,1 por ciento); en cambio, la exportación de no tradicionales disminuyó 10,1 por ciento.
- Los principales destinos de las exportaciones registradas durante enero - julio fueron: China (43,5 por ciento), seguido de Japón (15,9 por ciento), Brasil (12,2 por ciento) e India (12,0 por ciento); los que en conjunto adquirieron el 83,6 por ciento del total exportado. El principal producto exportado a estos mercados fue cobre.

CUADRO N° 8
EXPORTACIONES POR GRUPO DE PRODUCTOS 1/
(Valor FOB en miles de US\$)

GRUPO	Estructura % 2016	Julio		Enero - Julio	
		2017	2018	2017	2018
PRODUCTOS TRADICIONALES	97,7	87 131	183 382	891 072	1 266 607
Agrícola	0,6	590	159	1 203	900
Minería	97,1	86 541	183 223	889 869	1 265 707
PRODUCTOS NO TRADICIONALES	2,3	1 580	1 334	12 980	11 667
Agropecuario	1,0	921	995	6 884	7 554
Pesquero	0,0	0	0	0	67
Textil	0,1	104	104	475	700
Madera y papeles	0,0	1	0	1	6
Químico	0,2	82	43	2 653	2 353
Minería no metálica	0,1	54	107	301	469
Sidero-metalúrgico y joyería	0,2	225	2	283	20
Metal-mecánico	0,6	132	20	2 126	277
Resto	0,1	61	63	257	221
TOTAL EXPORTACIONES	100,0	88 711	184 716	904 052	1 278 274

1/ Cifras preliminares.

Fuente: SUNAT.

Elaboración: BCRP, Sucursal Cusco. Departamento de Estudios Económicos.

IV. CRÉDITO Y DEPÓSITOS

1. Crédito

- El saldo de crédito alcanzó S/ 5 364 millones en julio, registrando una variación positiva de 8,9 por ciento interanual, tasa de crecimiento mayor que el mismo mes del año 2017 (7,7 por ciento) y menor que la de julio de 2016 (11,0 por ciento).
- El crédito en la banca múltiple, que concentró el 48,9 por ciento del crédito total, creció 8,3 por ciento; en las instituciones no bancarias, que intermediaron el 46,8 por ciento del crédito, se expandió 9,3 por ciento interanual, debido a las mayores colocaciones de las cajas municipales (11,9 por ciento) y cajas rurales (16,4 por ciento).
- Por tipo de crédito, el crédito a personas creció 10,8 por ciento, resultado de los mayores créditos de consumo (11,1 por ciento) e hipotecario (10,0 por ciento). También, el financiamiento a las empresas se expandió 8,1 por ciento.
- Por tipo de moneda, el crédito en moneda nacional se incrementó en 9,7 por ciento interanual (representó el 95,3 por ciento); en cambio, el de moneda extranjera se redujo 4,0 por ciento. Con ello, la dolarización disminuyó de 5,3 por ciento en julio de 2017 a 4,7 por ciento en julio de 2018, destacando la preferencia por los préstamos en moneda nacional.

CUADRO N° 9
CRÉDITO
(Saldos en millones de soles)

	A JULIO			
	2017	2018	Estruct. % 2018	Var. Nom. Jul-18 / Jul-17
Banco de la Nación 1/	161	207	3,9	28,7
Agrobanco 2/	44	25	0,5	-42,1
Banca Múltiple	2 421	2 621	48,9	8,3
Instituciones No Bancarias	2 297	2 510	46,8	9,3
Financieras	482	479	8,9	-0,5
Cajas Municipales	1 745	1 953	36,4	11,9
Cajas Rurales	49	57	1,1	16,4
Edpymes	22	22	0,4	-0,3
TOTAL	4 924	5 364	100,0	8,9
Empresas	3 303	3 569	66,5	8,1
Personas	1 621	1 795	33,5	10,8
Consumo	1 131	1 256	23,4	11,1
Hipotecario	490	540	10,1	10,0
MN	4 660	5 111	95,3	9,7
ME	263	253	4,7	-4,0

1/ Considera solo los créditos de consumo e hipotecario.

2/ No considera los créditos a las demás empresas del sistema financiero.

Fuente: SBS.

Elaboración: BCRP, Sucursal Cusco. Departamento de Estudios Económicos.

GRÁFICO N° 5
EVOLUCIÓN DEL CREDITO
(Variación % respecto a similar mes del año anterior)

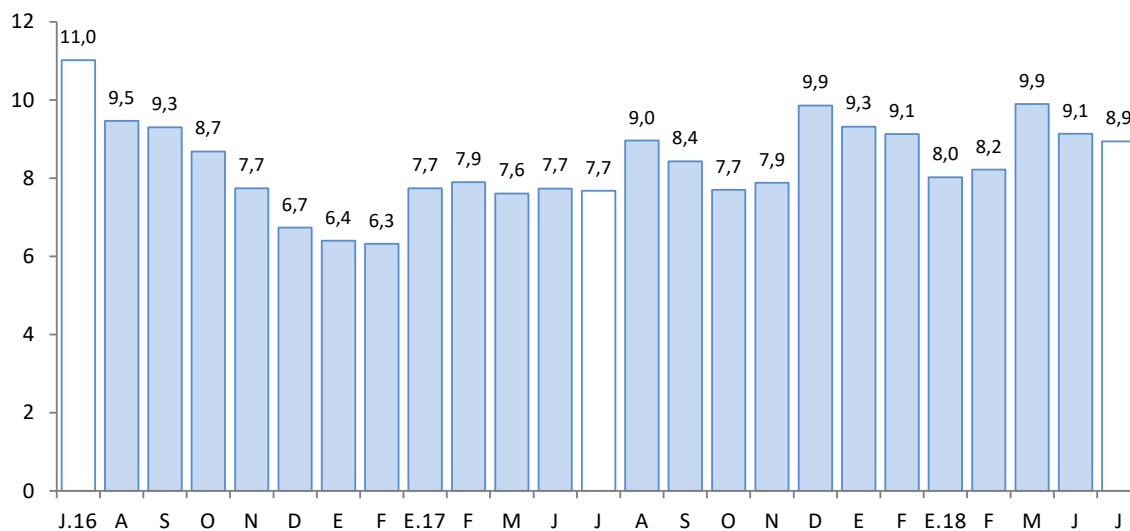

Fuente: SBS.

- Con datos a junio de 2018, la tasa de morosidad ascendió a 4,9 por ciento, mayor en 0,1 de punto porcentual con relación a similar mes de 2017. La morosidad en la banca múltiple (4,8 por ciento) se incrementó en 0,4 de punto porcentual; sin embargo, en las instituciones no bancarias (5,2 por ciento) registró una disminución en 0,4 de punto porcentual con respecto a igual mes de 2017.

GRÁFICO N° 6
TASA DE MOROSIDAD 1/

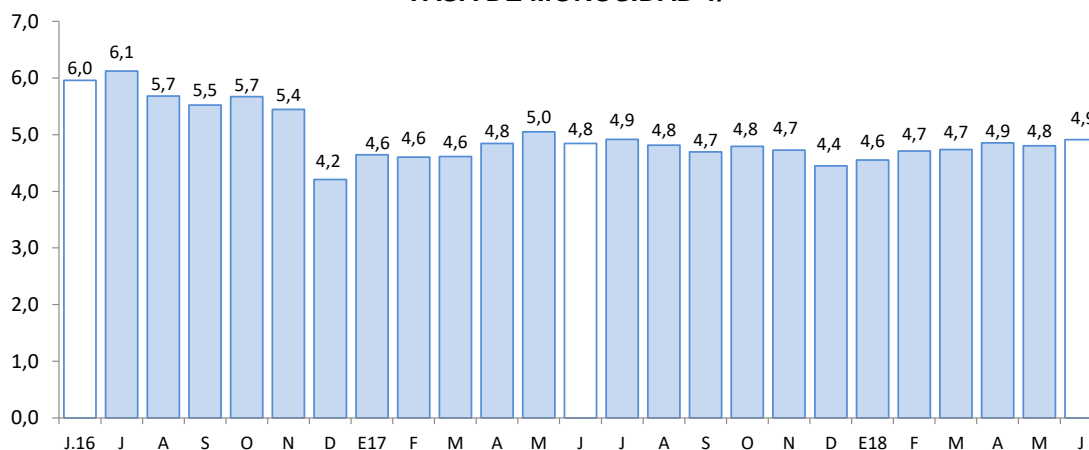

1/ Preliminar.

2/ Morosidad = (créditos vencidos + créditos en cobranza judicial)/colocaciones brutas.

Fuente: SBS.



2. Depósitos

- El saldo de depósitos (S/ 5 008 millones) se incrementó en 13,0 por ciento interanual en julio, tasa de crecimiento mayor que similar mes de 2017 (5,0 por ciento) y menor respecto a julio de 2016 (14,5 por ciento).
- Los tres tipos de depósitos mostraron incrementos, los depósitos a plazo (15,7 por ciento), de ahorro (14,6 por ciento) y a la vista (3,7 por ciento).
- Por tipo de institución, los depósitos de la banca múltiple registraron un incremento de 14,4 por ciento. Asimismo, los depósitos en las instituciones no bancarias aumentaron 12,2 por ciento, destacando las mayores captaciones de las cajas municipales (13,2 por ciento) y las instituciones financieras (4,1 por ciento).
- Los depósitos en moneda nacional se expandieron 15,2 por ciento y en moneda extranjera 7,4 por ciento. La dolarización de los depósitos descendió de 28,0 por ciento en julio de 2017 a 26,6 por ciento en similar mes de 2018.

CUADRO Nº 10
DEPÓSITOS
(Saldos en millones de soles)

	A JULIO			
	2017	2018	Estruc. % 2018	Var. Nom. Jul-18 / Jul-17
Banco de la Nación	600	665	13,3	10,8
Banca Múltiple	2 086	2 386	47,6	14,4
Instituciones No Bancarias	1 744	1 957	39,1	12,2
Financieras	217	225	4,5	4,1
Cajas Municipales	1 524	1 725	34,5	13,2
Cajas Rurales	4	7	0,1	66,3
TOTAL	4 431	5 008	100,0	13,0
Vista	805	835	16,7	3,7
Ahorro	1 971	2 259	45,1	14,6
A plazo	1 655	1 915	38,2	15,7
MN	3 192	3 677	73,4	15,2
ME	1 239	1 331	26,6	7,4

Fuente: SBS.

Elaboración: BCRP, Sucursal Cusco. Departamento de Estudios Económicos.

GRÁFICO N° 7
EVOLUCIÓN DE LOS DEPÓSITOS
(Variación % respecto a similar mes del año anterior)

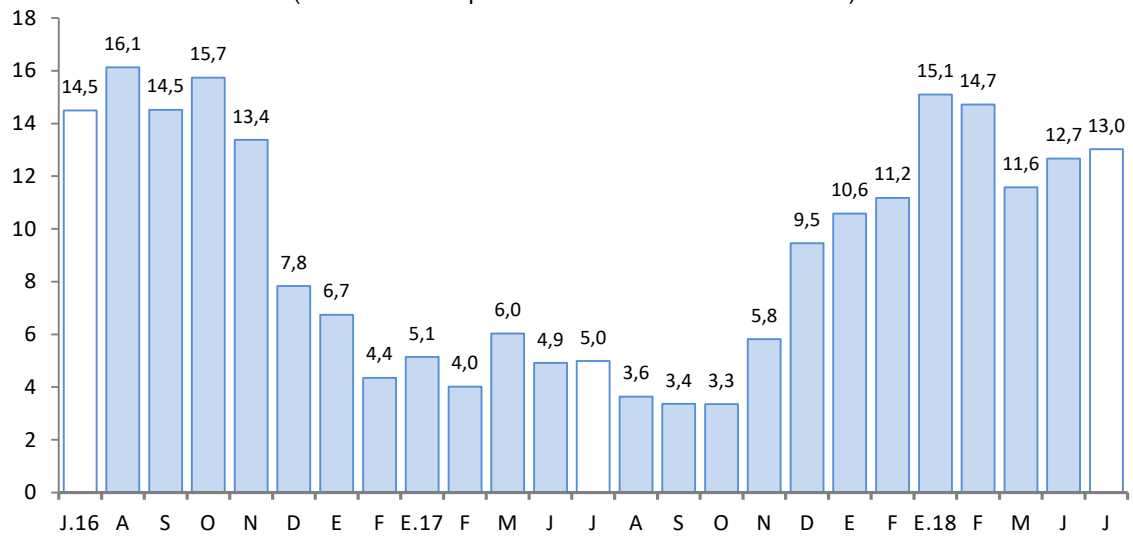

Fuente: SBS.



V. EJECUCIÓN DEL PRESUPUESTO PÚBLICO

1. Gasto no financiero

- La ejecución del presupuesto público en Cusco ascendió a S/ 587 millones en julio, creciendo 22,0 por ciento en términos reales, respecto a igual mes del año anterior, explicado por los mayores gastos de capital (50,9 por ciento) y gastos corrientes (4,9 por ciento).
- Asimismo, en el periodo enero – julio de 2018, la ejecución presupuestaria (S/ 3 312 millones) aumentó 17,0 por ciento interanual en términos reales, sustentado por los mayores gastos de capital (42,4 por ciento) y gastos corrientes (4,1 por ciento).

2. Gasto corriente

- En julio, el gasto corriente (S/ 317 millones) ascendió 4,9 por ciento interanual en términos reales, debido al incremento en las transferencias (13,6 por ciento) y remuneraciones (8,0 por ciento); en cambio, se registró un menor gasto en bienes y servicios (-2,1 por ciento).
- Asimismo, en el periodo enero – julio de 2018, el gasto corriente (S/ 1 954 millones) se incrementó en 4,1 por ciento en términos reales, debido a los mayores gastos en remuneraciones (11,3 por ciento), y bienes y servicios (0,3 por ciento); y siendo atenuada por una disminución en las transferencias (-6,4 por ciento).

3. Gasto de capital

- El gasto de capital (S/ 270 millones) aumentó 50,9 por ciento interanual en julio, explicado por los mayores gastos en el Gobierno regional (87,6 por ciento), Gobierno nacional (65,0 por ciento) y Gobiernos locales (39,4 por ciento). En el periodo enero – julio de 2018, el gasto de capital acumuló S/ 1 358 millones, monto superior en 42,4 por ciento con respecto al similar periodo de 2017, explicado por los mayores gastos en los tres niveles de gobierno.
- El gasto en inversión (S/ 256 millones) aumentó 43,6 por ciento interanual en julio, debido a la mayor inversión en el Gobierno nacional (72,4 por ciento), en el Gobierno regional (51,3 por ciento), y en los Gobiernos locales (35,8 por ciento). El incremento en el Gobierno nacional obedeció principalmente a la función de transporte, que en julio de 2017 registró un desembolso de S/ 16,3 millones y en julio del 2018 recibió S/ 27,3 millones; en el Gobierno regional, también al rubro transporte, que pasó de S/ 5,5 millones en julio de 2017 a S/ 11,2 millones en julio de 2018; y en los Gobiernos locales, al sector educación que subió de S/ 17,1 millones en julio de 2017 a S/ 38,0 millones en julio de 2018. Entre enero y julio, la inversión creció 48,9 por ciento como resultado de los mayores desembolsos en los tres niveles de gobierno.
- Durante el periodo enero – julio de 2018, la ejecución de la inversión pública alcanzó 37,5 por ciento del Presupuesto Institucional Modificado (PIM), en los tres niveles de gobierno de manera conjunta. En el Gobierno nacional se registró un avance de 46,8 por ciento, seguido de los Gobiernos locales 38,8 por ciento y el Gobierno regional 23,7 por ciento.

CUADRO Nº 11
EJECUCIÓN DEL PRESUPUESTO PÚBLICO 1/ 2/
(Millones de soles)

	Julio			Enero - Julio		
	2017	2018	Var. % Real	2017	2018	Var. % Real
I. GASTOS CORRIENTES	297	317	4,9	1 857	1 954	4,1
<i>Gobierno Nacional</i>	<i>125</i>	<i>109</i>	<i>-14,6</i>	<i>861</i>	<i>807</i>	<i>-7,2</i>
<i>Gobierno Regional</i>	<i>111</i>	<i>137</i>	<i>21,5</i>	<i>671</i>	<i>782</i>	<i>15,3</i>
<i>Gobiernos Locales</i>	<i>61</i>	<i>71</i>	<i>14,9</i>	<i>325</i>	<i>366</i>	<i>11,3</i>
Remuneraciones	137	151	8,0	878	987	11,3
Gobierno Nacional	48	48	-2,6	339	340	-0,7
Gobierno Regional	77	90	15,4	467	572	21,2
Gobiernos Locales	13	13	3,8	72	76	4,1
Bienes y Servicios	115	114	-2,1	603	610	0,3
Gobierno Nacional	50	40	-21,6	247	224	-10,3
Gobierno Regional	20	21	4,3	117	115	-2,8
Gobiernos Locales	44	53	16,9	238	271	12,7
Transferencias 1/	45	52	13,6	377	356	-6,4
Gobierno Nacional	27	21	-23,1	275	243	-12,6
Gobierno Regional	14	26	78,3	87	95	8,0
Gobiernos Locales	4	5	29,5	15	19	23,3
II. GASTOS DE CAPITAL	176	270	50,9	945	1 358	42,4
<i>Gobierno Nacional</i>	<i>27</i>	<i>45</i>	<i>65,0</i>	<i>250</i>	<i>427</i>	<i>69,8</i>
<i>Gobierno Regional</i>	<i>28</i>	<i>53</i>	<i>87,6</i>	<i>119</i>	<i>195</i>	<i>62,8</i>
<i>Gobiernos Locales</i>	<i>122</i>	<i>172</i>	<i>39,4</i>	<i>576</i>	<i>736</i>	<i>26,4</i>
Formación bruta de capital 2/	176	256	43,6	878	1 319	48,9
Gobierno Nacional	26	45	72,4	203	418	104,8
Gobierno Regional	28	43	51,3	119	185	54,3
Gobiernos Locales	122	169	35,8	556	716	27,4
Otros gastos de capital 3/	0	14	3 028,3	67	39	-41,8
III. GASTO NO FINANCIERO TOTAL (I+II)	473	587	22,0	2 802	3 312	17,0
<i>Gobierno Nacional</i>	<i>152</i>	<i>154</i>	<i>-0,6</i>	<i>1 111</i>	<i>1 233</i>	<i>10,0</i>
<i>Gobierno Regional</i>	<i>139</i>	<i>190</i>	<i>34,8</i>	<i>790</i>	<i>977</i>	<i>22,4</i>
<i>Gobiernos Locales</i>	<i>182</i>	<i>243</i>	<i>31,2</i>	<i>902</i>	<i>1 102</i>	<i>20,9</i>

1/ Incluye el pago de pensiones, donaciones, transferencias y otros gastos corrientes.

2/ Considera el gasto en Defensa e Interior.

3/ Incluye donaciones y transferencias.

Fuente: MEF.

Elaboración: BCRP, Sucursal Cusco. Departamento de Estudios Económicos.

GRÁFICO N° 8
EVOLUCIÓN DE LA INVERSIÓN PÚBLICA
(Variación % real)

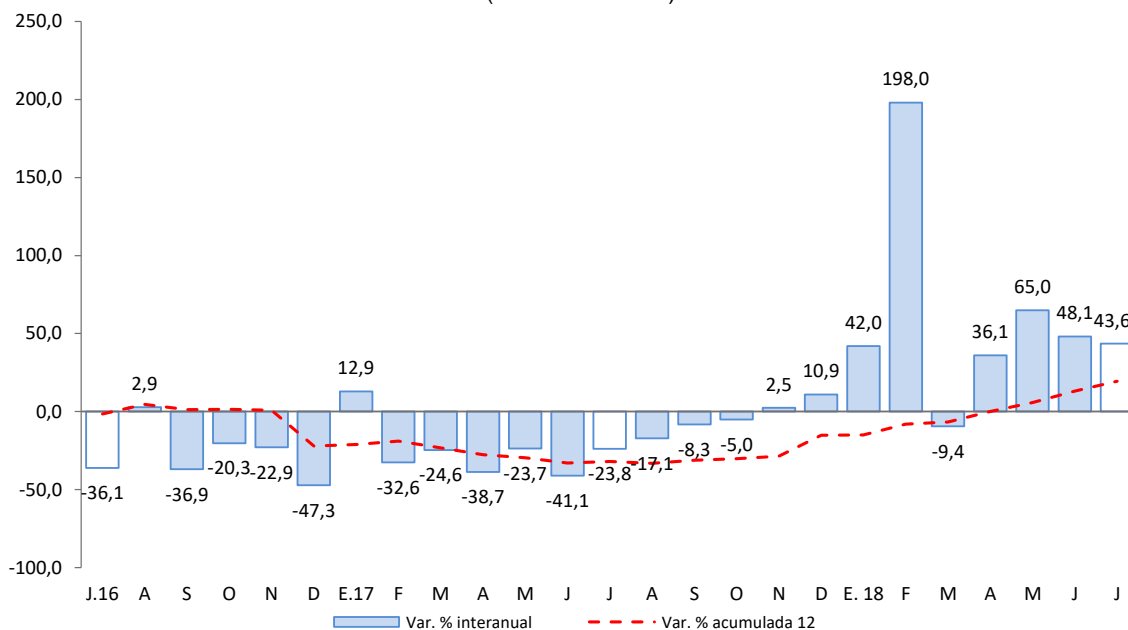

Fuente: MEF.

- En el Gobierno Nacional, los proyectos más importantes desarrollados en el mes de julio fueron:
 - Reemplazo de 12 puentes en los corredores viales nacionales, ruta 3S: Cusco - Abra la Raya; ruta 28F: Urubamba - Chincheros – Cachimayo; y la ruta 34G: El Descanso – Sicuani (S/ 11,8 millones).
 - Mejoramiento y ampliación de los servicios de salud del hospital Quillabamba del distrito de Santa Ana, provincia de La Convención (S/ 8,2 millones).
- Entre los principales proyectos ejecutados por el Gobierno Regional resaltan:
 - Mejoramiento de la carretera Huancarani – Paucartambo, provincia de Paucartambo (S/ 6,5 millones).
 - Instalación y mejoramiento del sistema de riego tecnificado en los sectores de Sullucuyoc, Encuentro, Amarilluyoc, Limonpata, Kuquimocco y Ccochapampa, distrito de Santa Teresa, provincia La Convención (S/ 3,3 millones).
- Los Gobiernos Locales han invertido los mayores montos en:
 - Mejoramiento y ampliación del servicio de educación en la institución educativa Ricardo Palma Soriano, provincia Espinar (S/ 6,0 millones).
 - Mejoramiento y ampliación del servicio educativo en la institución educativa N° 56435 de Miraflores, provincia espinar (S/ 4,7 millones).

VI. ENCUESTA DE PERCEPCIÓN REGIONAL

- El Índice de Confianza Empresarial Regional, que mide las expectativas de los empresarios descendió a 55 puntos en julio, seis puntos menos que el mes pasado, y al mismo nivel de julio del año pasado.

GRÁFICO N° 9
INDICE DE CONFIANZA EMPRESARIAL REGIONAL (ICER)
(Índice de difusión en puntos)

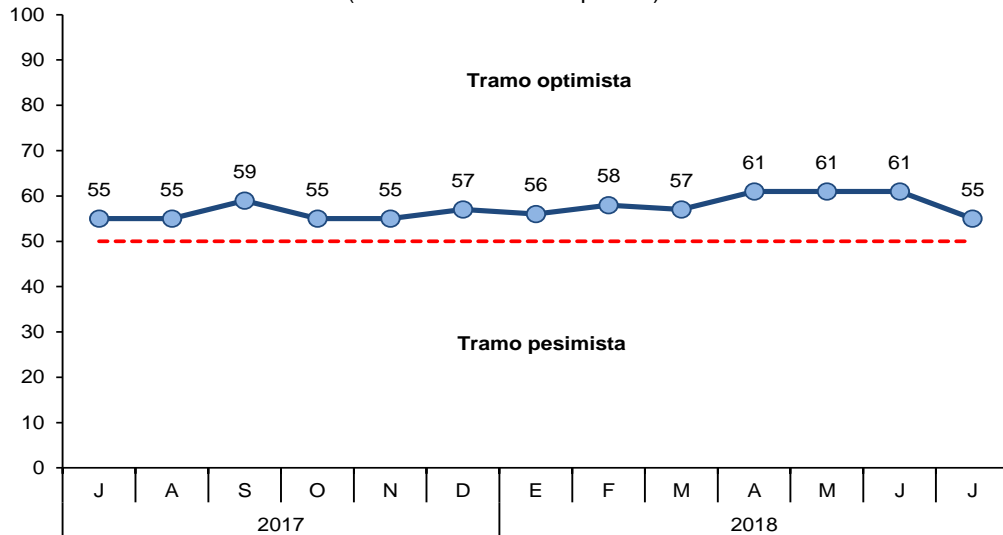

- El índice de la situación actual del negocio ascendió a 68 puntos en julio, 4 puntos más que el mes previo y 10 puntos mayor al nivel registrado en el mismo mes de 2017. Pese a un menor nivel de ventas, los empresarios de los sectores comercio, manufactura y servicios indicaron que su situación mejoró.

GRÁFICO N° 10
SITUACIÓN ACTUAL DEL NEGOCIO
¿Cómo considera Ud. La situación de su negocio?

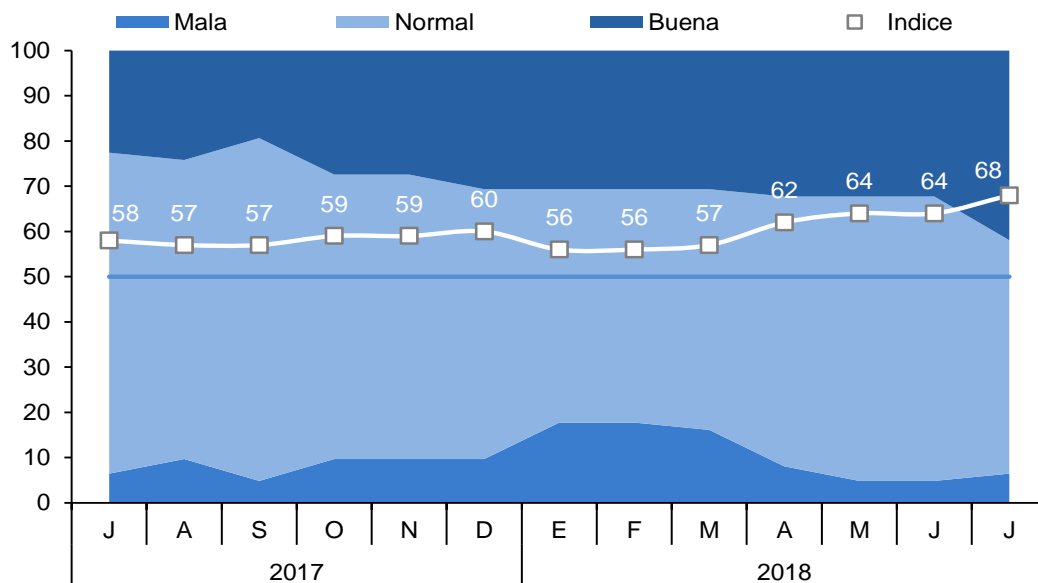

- El índice del nivel de ventas (64 puntos) disminuyó 2 puntos en comparación al mes previo, pero fue 8 puntos mayor que julio de 2017. Los empresarios del sector servicios manifestaron que su situación empeoró, debido a la culminación de la temporada alta de turismo y a la coyuntura política que está afectando la imagen del Perú.

GRÁFICO Nº 11
NIVEL DE VENTAS

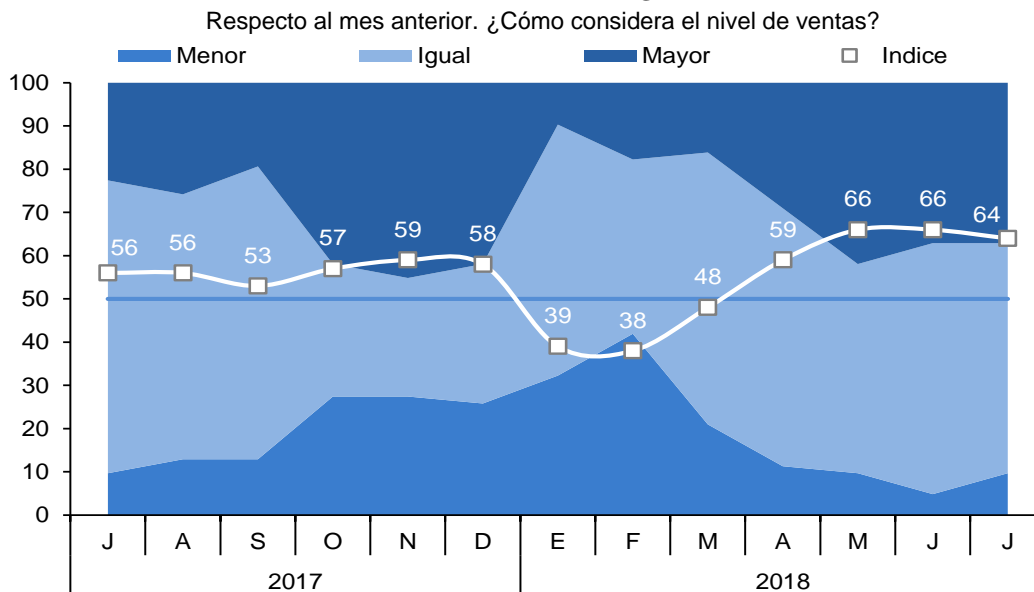

- El índice de acceso al crédito (63 puntos) se contrajo dos puntos en comparación al mes previo, pero creció 3 puntos respecto al mismo mes del año pasado. Los empresarios del sector manufactura, comercio y servicios indicaron que su acceso al crédito se deterioró en línea con un menor nivel de ventas.

GRÁFICO Nº 12
SITUACIÓN DE ACCESO AL CRÉDITO DE LA EMPRESA

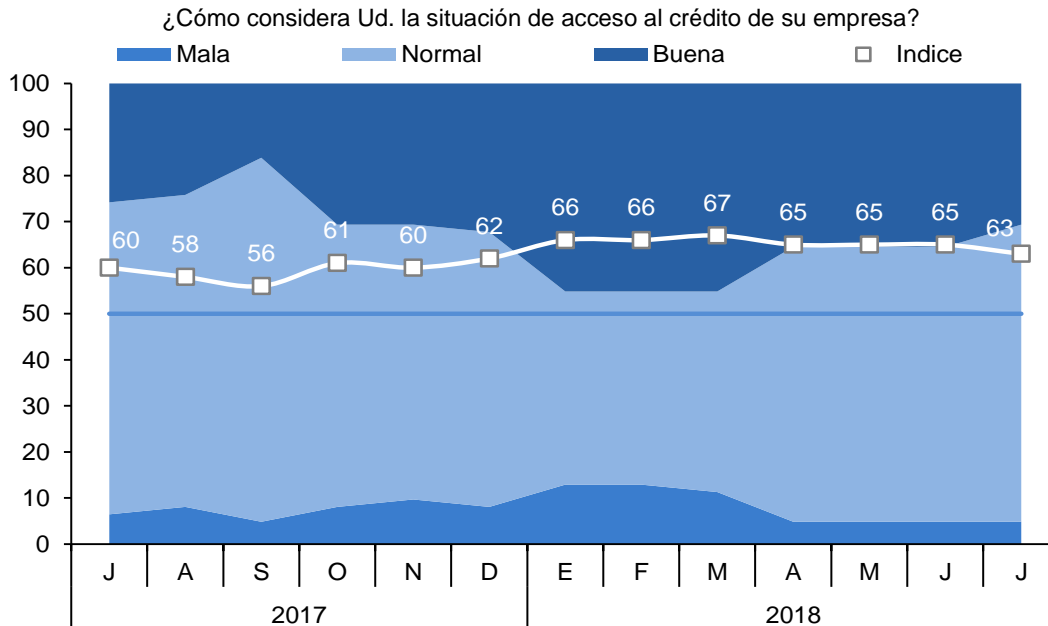

- El índice de la situación financiera de la empresa descendió a 60 puntos, 5 puntos menor que el mes pasado, pero 2 puntos más que el mismo mes del año previo. Los empresarios de los sectores comercio y servicios manifestaron que su situación financiera empeoró, a causa del menor nivel de ventas; mientras que, los del sector manufactura manifestaron que su situación se mantuvo, debido a las Fiestas Patrias.

GRÁFICO Nº 13
SITUACIÓN FINANCIERA DE LA EMPRESA

¿Cómo considera Ud. la situación financiera de su empresa?

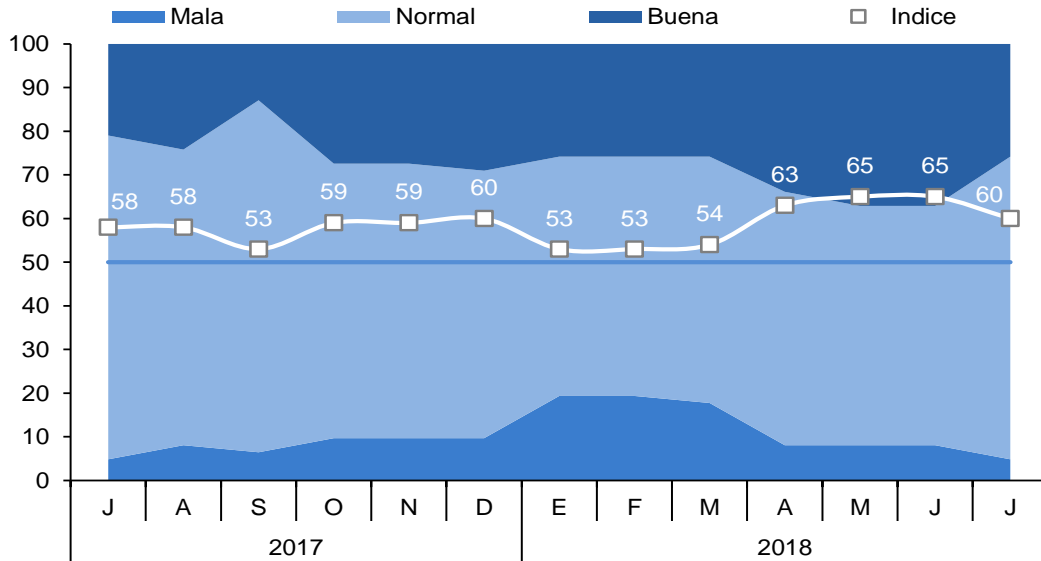

- El índice del nivel de empleo se mantuvo en 53 puntos, respecto a similar mes del año pasado, pero fue un punto menor que el mismo mes del año pasado. La mayoría de las empresas manifestaron que mantuvieron sus contrataciones.

GRÁFICO Nº 14
NIVEL DE EMPLEO

¿Cómo considera la evolución del nivel de empleo?

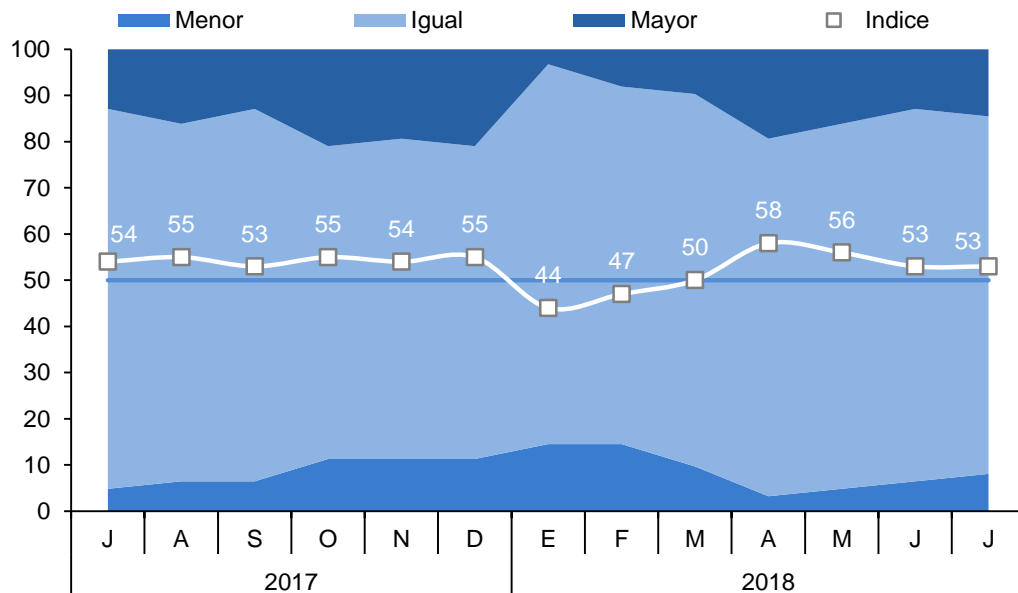

VII. ANEXOS

BANCO CENTRAL DE RESERVA DEL PERÚ – SUCURSAL CUSCO

ANEXO 1

CUSCO: PRODUCCIÓN AGROPECUARIA 1/
(Toneladas)

PRODUCTOS	2017						2018						PRODUCTOS	
	JUL	AGO	SET	OCT	NOV	DIC	ENE	FEB	MAR	ABR	MAY	JUN		JUL
AGRÍCOLA														AGRÍCOLA
Achiote	0	334	858	790	67	0	0	0	0	0	0	0	20	Achiote
Achita o Kiw icha	91	0	0	0	0	0	0	0	0	0	89	394	60	Achita o Kiw icha
Alcachofa	0	0	0	0	0	0	965	1 940	2 970	2 290	0	0	0	Alcachofa
Alfalfa	9 689	9 047	8 313	10 783	9 621	10 085	13 943	13 872	15 458	14 119	19 278	10 655	9 829	Alfalfa
Arroz cáscara	0	0	0	0	0	0	0	30	118	568	1 157	500	23	Arroz cáscara
Arveja grano seco	750	0	0	0	0	0	0	0	4	77	940	2 175	1 545	Arveja grano seco
Arveja grano verde	12	0	30	82	182	168	486	491	628	657	320	155	128	Arveja grano verde
Avena grano	3 155	5	0	0	0	0	0	0	0	0	2 730	3 479	2 083	Avena grano
Cacao	68	60	14	0	536	1 135	1 334	1 480	899	1 146	1 116	578	74	Cacao
Café	5 968	1 137	0	0	0	0	0	0	1 645	2 163	6 304	7 093	3 950	Café
Cebada grano	12 750	0	0	0	0	0	0	0	0	0	3 337	8 939	13 433	Cebada grano
Cebolla	845	383	218	361	293	228	399	543	781	1 158	692	614	445	Cebolla
Chocho o tarhui	1 095	0	0	0	0	0	0	0	0	0	260	972	1 898	Chocho o tarhui
Frijol de palo grano seco	481	812	391	0	0	0	0	2	4	14	49	2 411	3 100	Frijol de palo grano seco
Frijol grano seco	205	2	0	0	0	4	108	203	145	69	635	762	161	Frijol grano seco
Haba grano seco	6 573	0	0	0	0	0	0	0	0	131	2 592	8 313	7 346	Haba grano seco
Haba grano verde	84	0	30	76	138	142	649	1 263	1 822	939	155	1 011	54	Haba grano verde
Limón	40	47	39	39	54	54	383	377	165	81	74	66	49	Limón
Maíz amarillo duro	0	0	0	0	9	14	493	1 547	800	130	793	227	326	Maíz amarillo duro
Maíz amiláceo	9 022	0	0	0	0	0	0	24	65	9 263	27 324	13 688	11 906	Maíz amiláceo
Maíz choclo	40	40	0	20	60	200	10 170	10 146	9 011	9 845	944	530	0	Maíz choclo
Mango	0	0	0	0	251	351	174	31	0	0	0	0	0	Mango
Melocotón	0	0	0	0	0	0	159	285	872	321	0	0	0	Melocotón
Naranja	3 176	2 674	1 818	1 609	833	351	232	472	1 228	1 415	1 907	1 962	3 805	Naranja
Oca	1 304	0	0	0	0	0	0	0	120	921	5 322	7 294	2 042	Oca
Olluco	2 377	0	0	0	0	0	0	35	1 738	4 097	10 740	12 942	3 861	Olluco
Palta	640	465	9	0	169	221	342	92	183	213	503	861	880	Palta
Papa	11 970	0	0	90	525	3 004	8 441	18 063	30 802	70 372	156 302	88 146	23 743	Papa
Papaya	421	307	211	203	123	214	434	789	359	565	535	270	618	Papaya
Plátano	2 860	1 515	1 129	928	1 513	1 946	2 895	2 889	3 042	2 987	3 381	2 857	3 377	Plátano
Quinua	280	0	0	0	0	0	0	0	0	247	1 061	2 020	932	Quinua
Té	29	29	31	35	37	40	837	37	35	35	34	32	32	Té
Tomate	72	0	0	0	32	72	60	64	93	91	73	73	40	Tomate
Trigo	7 421	0	0	0	0	0	0	0	0	0	471	5 747	9 798	Trigo
Tuna	0	0	0	0	0	2 013	2 708	4 930	3 813	2 270	0	0	0	Tuna
Yuca	3 201	1 346	1 179	1 240	1 441	1 573	1 385	1 683	1 684	3 117	2 976	2 524	2 893	Yuca
Zanahoria	606	354	281	377	323	363	475	968	1 026	859	712	853	488	Zanahoria
Zapallo	230	0	0	22	20	22	320	620	480	480	218	200	100	Zapallo
PECUARIA														PECUARIA
Carne de ovino 2/	304	281	256	237	230	244	252	270	280	291	304	314	346	Carne de ovino 2/
Carne de alpaca 2/	189	179	165	152	145	152	178	186	194	202	214	228	501	Carne de alpaca 2/
Carne de porcino 2/	261	263	256	277	253	263	429	429	436	464	467	431	588	Carne de porcino 2/
Carne de vacuno 2/	741	689	606	552	533	552	745	800	856	901	960	993	1 943	Carne de vacuno 2/
Leche	3 440	3 298	3 103	3 207	3 186	3 376	8 704	8 114	9 292	9 432	9 751	9 000	8 873	Leche
Carne de ave 2/	189	167	183	177	186	181	243	262	290	280	308	373	364	Carne de ave 2/

1/ Cifras preliminares.

2/ Peso neto.

FUENTE: MINAGRI.

Elaboración: BCRP, Sucursal Cusco. Departamento de Estudios Económicos.

ANEXO 2

CUSCO : PRODUCCIÓN PESQUERA 1/
(Kg.)

SUBSECTORES	2017						2018						SUBSECTORES	
	JUL	AGO	SET	OCT	NOV	DIC	ENE	FEB	MAR	ABR	MAY	JUN		JUL
CHD 2/														CHD 2/
1. Fresco	4 900	0	0	0	2 526	10 222	11 494	9 058	11 749	9 540	7 870	6 816	5 566	1. Fresco

1/ Cifras preliminar.

2/ Consumo Humano Directo.

Fuente: PRODUCE.

Elaboración: BCRP, Sucursal Cusco. Departamento de Estudios Económicos.



ANEXO 3

CUSCO: PRODUCCIÓN MINERA E HIDROCARBUROS 1/

	2017						2018							
	JUL	AGO	SET	OCT	NOV	DIC	ENE	FEB	MAR	ABR	MAY	JUN	JUL	
1. MINERÍA METÁLICA 2/														1. MINERÍA METÁLICA 2/
Cobre (TMF)	25 818	26 636	25 796	30 008	31 854	34 665	29 971	25 486	25 556	24 782	26 461	28 765	28 615	Cobre (TMF)
Oro (Onzas troy)	12 689	9 924	11 882	12 649	21 332	16 299	13 735	13 210	11 758	12 060	26 269	25 390	21 472	Oro (Onzas troy)
Plata (Onzas troy)	110 631	117 993	117 607	133 329	155 127	147 733	351 536	330 381	331 860	322 022	287 299	344 045	357 323	Plata (Onzas troy)
Zinc (TMF)	0	0	0	0	0	0	0	0	0	0	0	0	0	Zinc (TMF)
Plomo (TMF)	0	0	0	0	0	0	0	0	0	0	0	0	0	Plomo (TMF)
Molibdeno (TMF)	57	0	15	23	34	62	38	10	16	30	29	83	137	Molibdeno (TMF)
2. HIDROCARBUROS														2. HIDROCARBUROS
Gas Natural (MMPC)	34 519	40 924	36 252	40 147	39 805	39 413	33 819	21 911	34 652	35 233	38 540	40 566	38 026	Gas Natural (MMPC)
Líquidos de Gas Natural (MB)	2 649	2 911	2 356	2 759	2 675	2 828	2 710	1 375	2 728	2 766	2 862	2 814	2 467	Líquidos de Gas Natural (MB)

1/ Cifras preliminares.

2/ Contenido fino.

TMF: Tonelada Métrica Fina.

MMPC: Millones de Pies Cúbicos.

MB: Miles de Barriles.

Fuente: MINEM.

Elaboración: BCRP, Sucursal Cusco. Departamento de Estudios Económicos.



ANEXO 4

CUSCO: PRODUCCIÓN MANUFACTURERA 1/
(Índice 2015 = 100)

	2017						2018							
	JUL	AGO	SET	OCT	NOV	DIC	ENE	FEB	MAR	ABR	MAY	JUN	JUL	
MANUFACTURA NO PRIMARIA														MANUFACTURA NO PRIMARIA
Elaboración de productos alimenticios	125,5	130,1	134,5	165,3	107,4	88,5	63,3	102,8	98,4	97,5	93,1	89,0	80,8	Elaboración de productos alimenticios
Producción de madera	26,4	72,4	44,1	86,5	48,5	80,4	55,6	33,4	37,4	62,6	47,5	31,1	28,2	Producción de madera
Sustancias y productos químicos	105,3	86,8	83,0	71,4	103,7	107,7	104,5	90,3	101,4	95,3	106,2	104,2	102,3	Sustancias y productos químicos
TOTAL	117,3	115,2	116,4	133,9	105,2	94,5	76,3	97,6	98,3	96,2	96,5	92,8	86,7	TOTAL

1/ Cifras preliminares.

Fuente: Empresas y Dirección Regional de Agricultura.

Elaboración: BCRP, Sucursal Cusco. Departamento de Estudios Económicos.

ANEXO 5

CUSCO: EXPORTACIÓN POR GRUPO DE PRODUCTO 1/
(Valor FOB - Miles de US\$)

GRUPO	2017						2018						GRUPO	
	JUL	AGO	SET	OCT	NOV	DIC	ENE	FEB	MAR	ABR	MAY	JUN		JUL
Productos tradicionales	87 131	214 100	180 824	204 740	196 890	291 276	125 437	259 584	176 225	145 299	168 929	207 751	183 382	Productos tradicionales
Agrícola	590	1 553	756	540	917	555	385	190	52	52	0	62	159	Agrícola
Minería	86 541	212 547	180 068	204 200	195 973	290 721	125 052	259 394	176 173	145 247	168 929	207 689	183 223	Minería
Productos no tradicionales	1 580	3 054	2 051	1 729	1 903	1 627	1 591	2 090	2 168	1 388	1 594	1 502	1 334	Productos no tradicionales
Agropecuario	921	1 709	1 721	1 429	1 533	907	660	905	1 446	1 187	1 190	1 171	995	Agropecuario
Pesquero	0	0	0	0	0	0	0	0	0	0	0	67	0	Pesquero
Textil	104	142	158	146	112	151	94	117	95	127	26	137	104	Textil
Madera y papeles	1	1	0	0	0	0	0	4	0	0	0	2	0	Madera y papeles
Químico	82	34	82	105	156	413	698	881	575	3	117	36	43	Químico
Minería no metálica	54	53	0	12	61	126	61	121	35	46	50	49	107	Minería no metálica
Sidero-metalúrgico y joyería	225	72	1	6	2	4	1	3	4	4	0	6	2	Sidero-metalúrgico y joyería
Metal-mecánico	132	1 005	18	7	0	0	47	28	0	0	182	0	20	Metal-mecánico
Resto	61	38	71	24	39	26	30	31	13	21	29	34	63	Resto
TOTAL EXPORTACIONES	88 711	217 154	182 875	206 469	198 793	292 903	127 028	261 674	178 393	146 687	170 523	209 253	184 716	TOTAL EXPORTACIONES

1/ Cifras preliminares.

Fuente: SUNAT.

Elaboración: BCRP, Sucursal Cusco. Departamento de Estudios Económicos.



ANEXO 6

CUSCO: EXPORTACIONES POR GRUPO DE PRODUCTOS 1/
(Valores FOB en Miles de US\$)

GRUPO	2017						2018							GRUPO
	JUL	AGO	SET	OCT	NOV	DIC	ENE	FEB	MAR	ABR	MAY	JUN	JUL	
PRODUCTOS TRADICIONALES	87 131	214 100	180 824	204 740	196 890	291 276	125 437	259 584	176 225	145 299	168 929	207 751	183 382	PRODUCTOS TRADICIONALES
Agropecuario	590	1 553	756	540	917	555	385	190	52	52	0	62	159	Agropecuario
Café	590	1 553	756	540	917	555	385	190	52	52	0	62	159	Café
Mineros	86 541	212 547	180 068	204 200	195 973	290 721	125 052	259 394	176 173	145 247	168 929	207 689	183 223	Mineros
Cobre	79 438	204 766	173 847	196 273	185 458	280 300	116 636	240 581	169 019	131 189	155 814	201 459	171 992	Cobre
Oro	6 049	6 559	5 963	7 927	10 516	9 243	7 307	17 059	7 154	14 058	13 115	6 230	10 033	Oro
Molibdeno	1 054	1 222	258	0	0	1 178	1 108	1 755	0	0	0	0	1 198	Molibdeno
PRODUCTOS NO TRADICIONALES	1 580	3 054	2 051	1 729	1 903	1 627	1 591	2 090	2 168	1 388	1 594	1 502	1 334	PRODUCTOS NO TRADICIONALES
Agropecuario	921	1 709	1 721	1 429	1 533	907	660	905	1 446	1 187	1 190	1 171	995	Agropecuario
Maíz blanco	373	1 001	931	1 258	925	669	202	269	374	281	164	146	430	Maíz blanco
Maíz amarillo duro	1	73	49	1	31	0	3	32	1	67	0	0	4	Maíz amarillo duro
Cacao	238	445	522	59	62	12	0	44	65	64	294	456	310	Cacao
Granos trabajados de maíz	42	0	45	45	181	0	45	45	66	54	0	17	2	Granos trabajados de maíz
Habas	45	31	43	39	0	85	0	50	0	0	0	135	0	Habas
Alcachofas	106	29	0	0	255	66	224	56	393	248	574	242	212	Alcachofas
Demás hortalizas	0	71	71	0	0	0	167	399	387	472	156	143	0	Demás hortalizas
Cúrcuma	31	57	20	0	56	0	0	4	0	0	0	0	0	Cúrcuma
Otros	85	2	40	27	23	75	19	6	160	1	2	32	37	Otros
Pesquero	0	0	0	0	0	0	0	0	0	0	0	67	0	Pesquero
Téxtiles	104	142	158	146	112	151	94	117	95	127	26	137	104	Téxtiles
Demás suéteres de pelo fino	17	58	44	45	22	72	16	68	11	24	1	15	11	Demás suéteres de pelo fino
Demás suéteres de lana	10	14	24	10	25	8	1	0	1	0	4	18	8	Demás suéteres de lana
Chales, pañuelos de cuello, y artículos similares	12	4	2	6	19	4	4	1	1	11	7	11	8	Chales, pañuelos de cuello, y artículos similares
Otros	65	66	88	85	46	67	73	48	82	92	14	93	77	Otros
Maderas y papeles, y sus manufacturas	1	1	0	0	0	0	0	4	0	0	0	2	0	Maderas y papeles, y sus manufacturas
Estatuillas de madera	0	0	0	0	0	0	0	0	0	0	0	0	0	Estatuillas de madera
Marcos de madera	0	0	0	0	0	0	0	4	0	0	0	0	0	Marcos de madera
Otros	1	1	0	0	0	0	0	0	0	0	0	2	0	Otros
Químicos	82	34	82	105	156	413	698	881	575	3	117	36	43	Químicos
Materias colorantes de origen vegetal de achiote	73	34	76	105	154	412	698	881	567	3	117	33	43	Materias colorantes de origen vegetal de achiote
Otros	9	0	6	0	2	1	0	0	8	0	0	3	0	Otros
Minerales no metálicos	54	53	0	12	61	126	61	121	35	46	50	49	107	Minerales no metálicos
Insumos para el acabado de construcción	39	30	0	12	40	122	46	115	26	24	50	35	104	Insumos para el acabado de construcción
Demás estatuillas para adornos de cerámica	11	12	0	0	11	0	5	0	0	17	0	6	1	Demás estatuillas para adornos de cerámica
Demás manufacturas de cerámica	0	11	0	0	9	0	10	1	9	5	0	7	0	Demás manufacturas de cerámica
Otros	4	0	0	0	1	4	0	5	0	0	0	1	2	Otros
Sidero-metalúrgicos y joyería	225	72	1	6	2	4	1	3	4	4	0	6	2	Sidero-metalúrgicos y joyería
Demás bisuterías	1	5	0	6	2	4	1	3	0	4	0	6	2	Demás bisuterías
Demás bisuterías de metales comunes	4	0	1	0	0	0	0	0	0	0	0	0	0	Demás bisuterías de metales comunes
Demás construcciones y sus partes de hierro o acero	210	0	0	0	0	0	0	0	0	0	0	0	0	Demás construcciones y sus partes de hierro o acero
Otros	10	67	0	0	0	0	0	0	4	0	0	0	0	Otros
Metal-mecánicos	132	1 005	18	7	0	0	47	28	0	0	182	0	20	Metal-mecánicos
Demás máquinas para moldear	0	1 005	0	0	0	0	0	0	0	0	0	0	0	Demás máquinas para moldear
Demás palas meca., excavadoras o cargadoras	0	0	0	0	0	0	27	0	0	0	0	0	0	Demás palas meca., excavadoras o cargadoras
Demás manufacturas de hierro o acero	10	0	0	0	0	0	0	0	0	0	3	0	0	Demás manufacturas de hierro o acero
Otros	122	0	18	7	0	0	20	28	0	0	179	0	20	Otros
Resto	61	38	71	24	39	26	30	31	13	21	29	34	63	Resto
Demás sombreros y demás tocados	43	33	48	22	8	24	15	20	8	10	1	26	39	Demás sombreros y demás tocados
Juguetes que representen animales y otros	4	0	16	2	11	0	4	0	0	4	6	0	17	Juguetes que representen animales y otros
Demás calzados	5	5	5	0	3	1	5	0	2	7	4	2	7	Demás calzados
Otros	9	0	2	0	17	1	6	11	3	0	18	6	0	Otros
TOTAL EXPORTACIONES	88 711	217 154	182 875	206 469	198 793	292 903	127 028	261 674	178 393	146 687	170 523	209 253	184 716	TOTAL EXPORTACIONES

† Cifras preliminares.

Fuente: SUNAT.

Elaboración: BCRP, Sucursal Cusco. Departamento de Estudios Económicos.



ANEXO 7

CUSCO: CRÉDITO 1/ 2/
(Saldos en millones de Soles)

ENTIDADES FINANCIERAS	2017						2018							ENTIDADES FINANCIERAS
	JUL	AGO	SET	OCT	NOV	DIC	ENE	FEB	MAR	ABR	MAY	JUN	JUL	
I. BANCO DE LA NACION	161	175	179	182	185	188	191	196	199	201	204	205	207	I. BANCO DE LA NACION
II. AGROBANCO	44	41	41	39	37	37	35	34	32	30	29	27	25	II. AGROBANCO
III. BANCA MÚLTIPLE	2 421	2 445	2 468	2 449	2 492	2 529	2 475	2 478	2 498	2 526	2 588	2 628	2 621	III. BANCA MÚLTIPLE
IV. INSTITUCIONES NO BANCARIAS	2 297	2 317	2 339	2 362	2 386	2 430	2 433	2 451	2 469	2 499	2 523	2 495	2 510	IV. INSTITUCIONES NO BANCARIAS
Financieras	482	478	480	482	485	499	503	501	510	515	518	480	479	Financieras
Cajas Municipales	1 745	1 768	1 788	1 808	1 828	1 856	1 855	1 873	1 883	1 906	1 927	1 938	1 953	Cajas Municipales
Cajas Rurales	49	49	50	51	52	53	53	54	54	55	56	56	57	Cajas Rurales
Edpymes	22	22	22	22	22	23	23	23	22	22	22	22	22	Edpymes
TOTAL	4 924	4 977	5 027	5 033	5 101	5 184	5 135	5 159	5 198	5 256	5 344	5 355	5 364	TOTAL
En M/N	4 660	4 713	4 761	4 777	4 844	4 926	4 883	4 906	4 950	4 999	5 089	5 106	5 111	En M/N
En M/E	263	264	266	255	256	258	252	253	248	256	255	250	253	En M/E

1/ Cifras Preliminares.

2/ La suma de las partes difiere en algunos casos por la presentación de números enteros.

Fuente: SBS.

Elaboración: BCRP, Sucursal Cusco. Departamento de Estudios Económicos.

ANEXO 8

CUSCO: CARTERA PESADA 1/
(En porcentajes)

ENTIDADES FINANCIERAS								2018						ENTIDADES FINANCIERAS
	JUN	JUL	AGO	SET	OCT	NOV	DIC	ENE	FEB	MAR	ABR	MAY	JUN	
I. BANCO DE LA NACIÓN	1,4	1,4	1,3	1,3	1,3	1,3	1,3	1,3	1,2	1,2	1,2	1,2	1,3	I. BANCO DE LA NACIÓN
II. AGROBANCO	6,4	10,5	6,7	8,3	11,2	12,5	12,0	12,4	12,5	15,9	16,5	18,4	19,1	II. AGROBANCO
III. BANCA MÚLTIPLE	4,4	4,4	4,4	4,4	4,4	4,4	4,2	4,3	4,6	4,4	4,6	4,5	4,8	III. BANCA MÚLTIPLE
IV. INSTITUCIONES NO BANCARIAS	5,6	5,6	5,4	5,2	5,4	5,2	4,8	4,9	5,0	5,2	5,3	5,2	5,2	IV. INSTITUCIONES NO BANCARIAS
Cajas Municipales	5,2	5,3	5,4	5,2	5,4	5,3	4,8	4,9	5,1	5,3	5,4	5,3	5,2	Cajas Municipales
Cajas Rurales de Ahorro y Crédito	6,8	7,3	7,2	7,3	7,3	7,4	6,3	6,7	7,0	6,9	6,9	7,6	6,8	Cajas Rurales de Ahorro y Crédito
Edpymes	5,8	5,8	5,6	5,8	6,2	5,7	5,8	7,2	8,1	7,8	8,0	8,4	7,6	Edpymes
Financieras	6,7	6,2	5,3	5,0	5,0	4,6	4,4	4,7	4,3	4,4	4,6	4,5	4,9	Financieras
TOTAL	4,8	4,9	4,8	4,7	4,8	4,7	4,4	4,6	4,7	4,7	4,9	4,8	4,9	TOTAL

1/ Cifras Preliminares.

Fuente: SBS.

Elaboración: BCRP, Sucursal Cusco. Departamento de Estudios Económicos.



ANEXO 9

CUSCO: DEPÓSITOS 1/
(Saldos en millones de Soles)

INSTITUCIONES	2017						2018						INSTITUCIONES	
	JUL	AGO	SET	OCT	NOV	DIC	ENE	FEB	MAR	ABR	MAY	JUN		JUL
I. EMPRESAS BANCARIAS 2/	2 686	2 697	2 660	2 709	2 740	2 795	2 855	2 828	2 953	2 943	2 934	2 957	3 051	I. EMPRESAS BANCARIAS 2/
Depósitos a la vista	805	833	818	824	860	841	884	840	837	827	825	827	834	Depósitos a la vista
En m/n	579	592	588	599	613	607	625	598	592	590	585	601	585	En m/n
En m/e	226	242	229	225	247	234	260	243	245	237	240	226	250	En m/e
Depósitos de ahorro	1 391	1 411	1 398	1 417	1 404	1 485	1 477	1 471	1 599	1 600	1 568	1 578	1 633	Depósitos de ahorro
En m/n	837	844	821	842	826	907	899	888	1 024	1 005	967	965	1 023	En m/n
En m/e	554	567	577	575	578	578	578	584	575	596	601	613	610	En m/e
Depósitos a plazo	491	452	444	469	476	469	494	516	518	516	541	552	584	Depósitos a plazo
En m/n	280	261	261	276	283	283	314	302	298	290	306	318	345	En m/n
En m/e	211	192	183	192	193	186	180	214	220	225	234	234	238	En m/e
II. INSTITUCIONES NO BANCARIAS	1 744	1 725	1 777	1 822	1 827	1 854	1 845	1 874	1 852	1 846	1 904	1 947	1 957	II. INSTITUCIONES NO BANCARIAS
Depósitos a la vista	0	0	0	0	0	0	0	0	0	0	0	0	0	Depósitos a la vista
En m/n	0	0	0	0	0	0	0	0	0	0	0	0	0	En m/n
En m/e	0	0	0	0	0	0	0	0	0	0	0	0	0	En m/e
Depósitos de ahorro	580	570	583	590	583	596	607	605	587	605	606	605	626	Depósitos de ahorro
En m/n	449	437	452	458	454	463	473	467	455	463	474	477	497	En m/n
En m/e	131	133	132	132	129	133	134	137	133	142	132	128	129	En m/e
Depósitos a plazo	1 164	1 155	1 193	1 233	1 244	1 257	1 238	1 270	1 265	1 240	1 299	1 342	1 331	Depósitos a plazo
En m/n	1 047	1 059	1 096	1 138	1 141	1 163	1 141	1 174	1 170	1 146	1 205	1 246	1 227	En m/n
En m/e	118	96	97	94	103	95	97	96	95	94	94	96	103	En m/e
III. TOTAL	4 431	4 422	4 437	4 532	4 567	4 649	4 700	4 702	4 806	4 789	4 838	4 904	5 008	III. TOTAL
Depósitos a la vista	805	833	818	824	860	841	884	840	837	827	825	827	835	Depósitos a la vista
En m/n	579	592	589	599	613	607	625	598	592	591	585	601	585	En m/n
En m/e	226	242	229	225	247	234	260	243	245	237	240	226	250	En m/e
Depósitos de ahorro	1 971	1 981	1 981	2 006	1 987	2 081	2 084	2 076	2 186	2 206	2 174	2 183	2 259	Depósitos de ahorro
En m/n	1 286	1 281	1 273	1 300	1 280	1 371	1 371	1 355	1 479	1 468	1 440	1 442	1 520	En m/n
En m/e	685	700	708	707	707	711	713	721	707	738	734	741	739	En m/e
Depósitos a plazo	1 655	1 608	1 638	1 701	1 720	1 726	1 732	1 786	1 783	1 756	1 839	1 894	1 915	Depósitos a plazo
En m/n	1 327	1 320	1 357	1 415	1 424	1 446	1 455	1 476	1 468	1 437	1 511	1 564	1 573	En m/n
En m/e	328	288	280	286	296	280	277	310	315	319	328	330	342	En m/e

1/ Cifras Preliminares.

2/ Banca Múltiple y Banco de la Nación.

Fuente: SBS.

Elaboración: BCRP, Sucursal Cusco. Departamento de Estudios Económicos.



ANEXO 10

CUSCO: EJECUCIÓN DEL PRESUPUESTO DE GASTOS DEL GOBIERNO NACIONAL 1/ 2/
(Millones de Soles)

TIPO	2017						2018							TIPO
	JUL	AGO	SET	OCT	NOV	DIC	ENE	FEB	MAR	ABR	MAY	JUN	JUL	
GASTOS NO FINANCIEROS	152	163	128	224	159	407	111	244	107	274	146	197	154	GASTOS NO FINANCIEROS
A. GASTOS CORRIENTES	125	133	102	127	108	268	98	116	92	157	99	135	109	A. GASTOS CORRIENTES
1. Remuneraciones	48	40	40	40	42	48	50	47	51	48	47	48	48	1. Remuneraciones
2. Bienes y servicios	50	42	50	54	49	158	20	21	29	38	32	44	40	2. Bienes y servicios
3. Transferencias	27	50	12	33	17	62	28	49	12	71	19	43	21	3. Transferencias
B. GASTO DE CAPITAL	27	30	26	97	51	139	14	128	15	117	47	61	45	B. GASTO DE CAPITAL
1. Formación bruta de capital	26	21	25	93	47	132	14	128	15	117	47	52	45	1. Formación bruta de capital
2. Otros gastos de capital	1	10	0	4	4	7	0	0	0	0	0	9	0	2. Otros gastos de capital

1/ Información actualizada al 31 de julio de 2018.

2/ Debido al redondeo de los datos parciales y los totales, pueden diferir de la suma de las partes.

Fuente: MEF.

Elaboración: BCRP, Sucursal Cusco. Departamento de Estudios Económicos.

ANEXO 11

CUSCO: EJECUCIÓN DEL PRESUPUESTO DE GASTOS DEL GOBIERNO REGIONAL 1/ 2/
(Millones de Soles)

TIPO	2017						2018							TIPO
	JUL	AGO	SET	OCT	NOV	DIC	ENE	FEB	MAR	ABR	MAY	JUN	JUL	
GASTOS NO FINANCIEROS	139	137	144	146	155	306	122	120	118	128	148	150	190	GASTOS NO FINANCIEROS
A. GASTOS CORRIENTES	111	103	108	104	115	231	110	106	97	101	110	122	137	A. GASTOS CORRIENTES
1. Remuneraciones	77	72	69	76	82	131	88	84	70	77	82	82	90	1. Remuneraciones
2. Bienes y servicios	20	22	21	24	23	70	9	12	17	15	18	22	21	2. Bienes y servicios
3. Transferencias	14	10	17	4	10	30	12	10	10	9	10	18	26	3. Transferencias
B. GASTO DE CAPITAL	28	34	37	42	40	75	13	14	22	27	38	29	53	B. GASTO DE CAPITAL
1. Formación bruta de capital	28	34	37	42	40	75	13	14	22	27	38	29	43	1. Formación bruta de capital
2. Otros gastos de capital	0	0	0	0	0	0	0	0	0	0	0	0	10	2. Otros gastos de capital

1/ Información actualizada al 31 de julio de 2018.

2/ Debido al redondeo de los datos parciales y los totales, pueden diferir de la suma de las partes.

Fuente: MEF.

Elaboración: BCRP, Sucursal Cusco. Departamento de Estudios Económicos.



ANEXO 12

CUSCO: EJECUCIÓN DEL PRESUPUESTO DE GASTOS DE LOS GOBIERNO LOCALES 1/ 2/
(Millones de Soles)

TIPO	2017						2018							TIPO
	JUL	AGO	SET	OCT	NOV	DIC	ENE	FEB	MAR	ABR	MAY	JUN	JUL	
GASTOS NO FINANCIEROS	182	156	182	175	180	422	26	114	173	154	210	182	243	GASTOS NO FINANCIEROS
A. GASTOS CORRIENTES	61	55	64	59	55	124	17	40	55	60	64	59	71	A. GASTOS CORRIENTES
1. Remuneraciones	13	7	11	11	10	14	6	11	13	10	10	11	13	1. Remuneraciones
2. Bienes y servicios	44	44	48	44	42	101	10	28	41	46	49	44	53	2. Bienes y servicios
3. Transferencias	4	3	5	4	3	8	1	1	1	3	5	3	5	3. Transferencias
B. GASTO DE CAPITAL	122	101	118	116	125	299	9	74	118	94	146	123	172	B. GASTO DE CAPITAL
1. Formación bruta de capital	122	100	118	116	119	297	9	74	114	89	143	118	169	1. Formación bruta de capital
2. Otros gastos de capital	-1	1	1	0	6	1	1	0	5	4	3	5	3	2. Otros gastos de capital

1/ Información actualizada al 31 de julio de 2018.

2/ Debido al redondeo de los datos parciales y los totales, pueden diferir de la suma de las partes.

Fuente: MEF.

Elaboración: BCRP, Sucursal Cusco. Departamento de Estudios Económicos.



ANEXO 13

CUSCO: INGRESOS CORRIENTES DEL GOBIERNO CENTRAL 1/
(Millones de soles)

INGRESOS	2017						2018						INGRESOS	
	JUL	AGO	SET	OCT	NOV	DIC	ENE	FEB	MAR	ABR	MAY	JUN		JUL
I. INGRESOS TRIBUTARIOS	46	53	48	49	51	53	61	50	54	233	56	43	68	I. INGRESOS TRIBUTARIOS
1. Impuestos a los ingresos	22	28	24	25	29	28	35	29	36	209	32	20	42	1. Impuestos a los ingresos
- Personas Naturales	9	10	9	9	10	11	15	11	10	31	11	9	12	- Personas Naturales
- Personas Jurídicas	13	18	14	15	15	16	20	18	17	18	10	10	29	- Personas Jurídicas
- Regularización	0	0	0	0	4	2	0	0	9	159	11	1	1	- Regularización
2. Impuestos a la importación	0	0	0	0	0	0	0	0	0	0	0	0	0	2. Impuestos a la importación
3. Impuesto General a las Ventas	18	19	18	19	17	19	22	18	15	17	18	17	19	3. Impuesto General a las Ventas
- Operaciones Internas	18	19	18	19	17	19	22	18	15	17	18	17	19	- Operaciones Internas
- Operaciones Externas	0	0	0	0	0	0	0		0	0		0	0	- Operaciones Externas
4. Impuesto Selectivo al Consumo	0	0	0	0	0	0	0	0	0	0	0	0	0	4. Impuesto Selectivo al Consumo
5. Otros Ingresos tributarios	6	6	6	6	5	5	4	3	3	7	7	6	7	5. Otros Ingresos tributarios
II. INGRESOS NO TRIBUTARIOS	1	1	1	1	1	1	0	0	1	1	0	0	4	II. INGRESOS NO TRIBUTARIOS
INGRESOS CORRIENTES (I+II)	47	54	48	51	52	54	61	50	56	234	56	43	71	INGRESOS CORRIENTES (I+II)

1/ Debido al redondeo de los datos parciales, los totales pueden diferir de la suma de las partes.

Fuente: SUNAT.

Elaboración: BCRP, Sucursal Cusco. Departamento de Estudios Económicos.

