



**BANCO CENTRAL DE RESERVA DEL PERÚ**

# **Madre de Dios: Síntesis de Actividad Económica - Junio 2018 -**

**Departamento de Estudios Económicos  
Sucursal Cusco**

Agosto de 2018

## Actividad Primaria

- El **sector agropecuario** tuvo una variación positiva de 8,9 por ciento, consecuencia del incremento de la producción de papaya, caña de azúcar y maíz amarillo. Entre enero - junio, la producción agropecuaria registró una expansión de 11,0 por ciento.
- La **actividad minera** se contrajo 24,4 por ciento, mostrando caídas por decimotercero mes consecutivo, debido a una menor extracción de oro. Durante el primer semestre de 2018, la producción de oro se redujo 25,7 por ciento.
- El **sector pesca** registró un ascenso de 33,5 por ciento, producto de la mayor captura de yahuarachi, puma zúngaro y la mayor producción de paco. En el primer semestre, se registró un incremento de 5,8 por ciento.

## Otros Indicadores de Actividad Económica

- El **saldo de crédito** (S/ 640 millones) se incrementó en 16,1 por ciento interanual en términos nominales, respecto al saldo de junio de 2017.
- En junio, la **inversión pública** (S/ 19 millones) creció 77,0 por ciento en términos reales, explicado por las mayores inversiones en los tres niveles de gobierno. Asimismo, en el primer semestre de 2018, la inversión aumentó 20,9 por ciento con respecto a similar periodo de 2017.
- El **arribo de turistas** se expandió 13,9 por ciento interanual en junio de 2018, debido al mayor flujo de turistas extranjeros y nacionales. Durante el primer semestre, los arribos a la región se incrementaron en 6,6 por ciento.

### Madre de Dios: Otros indicadores de actividad económica

(Variación % respecto a similar mes del año anterior)

	Ene.18	Feb.18	Mar.18	Abr.18	May.18	Jun.18
Arribos a los establecimientos de hospedaje	↑ 13,4	↑ 5,8	↑ 6,7	↑ 0,4	↑ 0,5	↑ 13,9
Crédito total 2/	↑ 13,1	↑ 13,1	↑ 12,9	↑ 13,8	↑ 14,8	↑ 16,1
Inversión Pública 3/	↑ 2,0	↑ 19,3	↑ 50,6	↑ 7,8	↑ 77,0	↑ 77,0

1/ En empresas de 10 a más trabajadores situadas en la ciudad de Puerto Maldonado.

2/ En términos nominales.

3/ En términos reales.

Fuentes: BCRP - Sucursal Cusco, MINCETUR, SBS y MEF.

La producción agropecuaria se expandió 8,9 por ciento en junio, resultado del crecimiento de los subsectores agrícola y pecuario. En el primer semestre, el sector creció 11,0 por ciento en comparación al mismo periodo de 2017.

## Producción de principales productos agropecuarios 1/

(Miles de toneladas)

Subsectores	Estructura Porcentual 2016 2/	Junio			Enero - Junio					
		2017	2018	Var.%	Contribución al crecimiento 3/		2017	2018	Var.%	Contribución al crecimiento 3/
<b>AGRICOLA</b>	<b>55,7</b>			<b>9,8</b>	<b>5,7</b>				<b>10,6</b>	<b>6,7</b>
Orientada al mercado externo y agroindustria 2/	8,1			0,2	0,0				17,9	2,9
Caña de azúcar	0,1	0,1	0,1	28,7	0,0	0,6	0,7	16,6	0,0	0,0
Maíz amarillo duro	6,0	0,3	0,3	1,9	0,0	14,1	17,0	20,2	2,7	2,7
Cacao	1,4	0,1	0,1	0,0	0,0	0,4	0,5	8,6	0,3	0,3
Achiote	0,0	0,0	0,0	-100,0	0,0	0,0	0,0	-100,0	0,0	0,0
Café	0,1	0,0	0,0	-	-	0,0	0,0	7,1	0,0	0,0
Mango	0,1	0,0	0,0	-	-	0,0	0,0	-	-	-
Palta	0,5	0,0	0,0	-	-	0,0	0,0	-	-	-
Orientada al mercado interno 2/	47,6			11,4	5,7				8,0	3,7
Brachiaria	20,8	63,9	70,7	10,8	2,2	378,6	412,9	9,1	1,7	1,7
Papaya	10,1	4,3	5,0	16,0	1,8	23,6	25,1	6,2	0,6	0,6
Plátano	5,8	2,4	2,6	6,1	0,5	12,4	13,2	6,6	0,4	0,4
Copoazú	0,6	0,0	0,0	57,1	0,2	0,5	0,5	2,3	0,0	0,0
Naranja	0,3	0,2	0,2	30,2	0,2	0,5	0,7	35,5	0,1	0,1
Piña	1,0	0,4	0,4	16,0	0,2	1,8	2,1	13,5	0,1	0,1
Yuca	2,9	1,3	1,3	-0,6	0,0	6,5	6,8	4,3	0,1	0,1
Frijol grano seco	0,5	0,1	0,0	-75,0	-1,1	0,1	0,0	-75,0	-0,2	-0,2
<b>PECUARIO</b>	<b>44,3</b>			<b>7,6</b>	<b>3,2</b>				<b>11,8</b>	<b>4,3</b>
Huevo	6,7	0,2	0,3	92,3	4,7	1,4	1,9	39,8	2,3	2,3
Carne de porcino 4/	2,5	0,1	0,1	14,7	0,4	0,4	0,5	36,4	0,7	0,7
Leche	1,3	0,1	0,1	7,6	0,1	0,8	0,8	-3,4	0,0	0,0
Carne de ovino 4/	0,1	0,0	0,0	0,0	0,0	0,0	0,0	-5,0	0,0	0,0
Carne de vacuno 4/	9,5	0,2	0,2	-1,6	-0,1	1,2	1,1	-7,1	-0,5	-0,5
Carne de ave 4/	24,2	0,7	0,7	-7,2	-1,8	3,9	4,2	9,0	1,9	1,9
<b>SECTOR AGROPECUARIO</b>	<b>100,0</b>			<b>8,9</b>	<b>8,9</b>				<b>11,0</b>	<b>11,0</b>

1/ Cifras preliminares.

2/ Estimado a precios del 2007.

3/ En base a la estructura de similar periodo de 2017.

4/ Peso neto.

Fuente: MINAGRI.

Elaboración: BCRP, Sucursal Cusco. Departamento de Estudios Económicos.

- La expansión del subsector **agrícola** (9,8 por ciento) se debió a la mayor producción orientada al mercado interno (11,4 por ciento), y al mercado externo y agroindustrial (0,2 por ciento). En el primer grupo, destacó la mayor producción de papaya (16,0 por ciento) y brachiaria (10,8 por ciento); asimismo, en el segundo grupo, la mayor producción de caña de azúcar (28,7 por ciento) y maíz amarillo duro (1,9 por ciento). Entre enero y junio, el subsector registró un crecimiento de 10,6 por ciento en comparación al mismo periodo de 2017, debido principalmente a la mayor producción de maíz amarillo duro (20,2 por ciento) y brachiaria (9,1 por ciento).
- El incremento del subsector **pecuario** (7,6 por ciento) fue resultado de la mayor producción de huevo (92,3 por ciento) y carne de porcino (14,7 por ciento) en mayor proporción. Así también, en el primer semestre del año registró un nivel superior en 11,8 por ciento, comparado con el mismo periodo del año previo, como consecuencia de la mayor producción de huevo y carne de ave.

En junio, la actividad pesquera se incrementó en 33,5 por ciento interanual, asociada al mayor desembarque de yahuarachi (206,9 por ciento), zúngaro (93,2 por ciento) y a la mayor producción de paco (6775,5 por ciento). Entre enero - junio, el sector pesca creció 5,8 por ciento.

**Producción pesquera 1/**  
(En TM)

**SECTOR PESCA 1/**  
(Toneladas)

Subsectores	Junio			Enero - Junio		
	2017	2018	Var. %	2017	2018	Var. %
<b>Consumo Humano Directo</b>						
Fresco	33	43	29,4	208	218	4,8
<b>SECTOR PESCA 2/</b>			<b>33,5</b>	<b>5,8</b>		

1/ Cifras preliminares.

2/ Estimado a precios de 2007.

Fuente: PRODUCE.

Elaboración: BCRP, Sucursal Cusco. Departamento de Estudios Económicos.

**Evolución de la producción pesquera 1/**  
(Var.% real respecto a similar mes del año anterior)

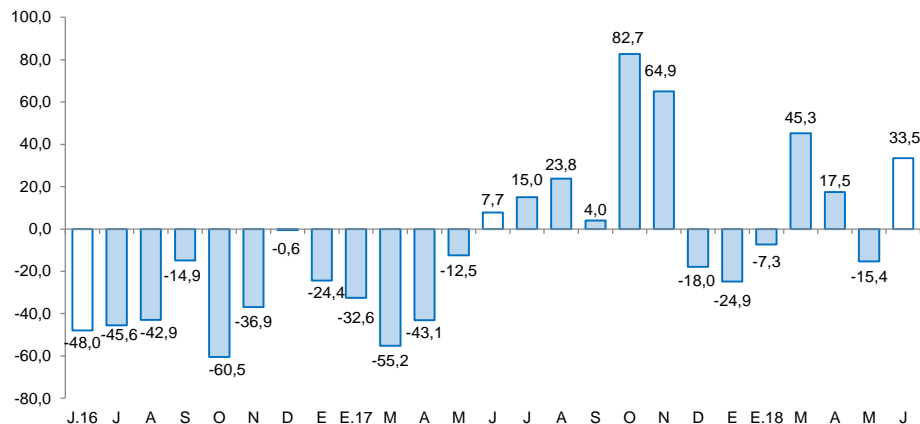

1/ A precios de 2007

Fuente: Ministerio de la Producción

La producción minera se contrajo por decimotercero mes consecutivo, así, en junio cayó 24,4 por ciento interanual, con ello, en el acumulado hasta junio, se registró un descenso de 25,7 por ciento.

## Producción Minera 1/

(Var. % real respecto al mismo periodo del año anterior)

Mineral	Estructura Porcentual 2016 2/	Junio				Enero - Junio			
		2017	2018	Var.%	Contribución 3/	2017	2018	Var.%	Contribución 3/
Oro (Onzas troy)	100,0	35 651	26 947	-24,4	-24,4	218 775	162 636	-25,7	-25,7
<b>SECTOR MINERÍA 2/</b>	<b>100,0</b>			<b>-24,4</b>	<b>-24,4</b>			<b>-25,7</b>	<b>-25,7</b>

1/ Cifras preliminares.

2/ Estimado a precios de 2007.

3/ En base a la estructura de similar periodo de 2017.

Fuente: Ministerio de Energía y Minas (MINEM).

Elaboración: BCRP, Sucursal Cusco, Departamento de Estudios Económicos.

- La actividad **minera** se contrajo 24,4 por ciento interanual. Con este resultado el sector mostró caídas por decimotercero mes consecutivo. Del mismo modo, en el acumulado hasta junio, la producción minera descendió 25,7 por ciento en comparación a similar periodo de 2017, por la menor extracción de oro.

## Evolución de la producción minera e hidrocarburos 1/

(Var. % real respecto a similar mes del año anterior)

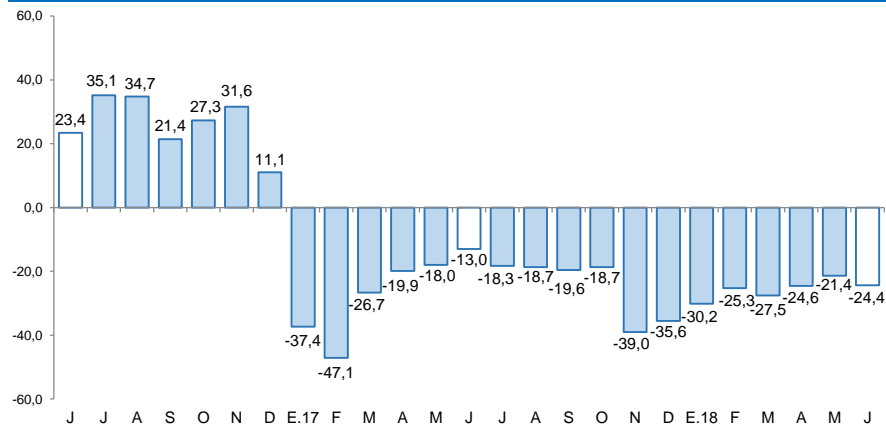

Fuente: MINEM.

Elaboración; BCRP, Sucursal Cusco, Departamento de Estudios Económicos.

## Cotización internacional de oro

(US\$/oz.tr. promedio mensual)

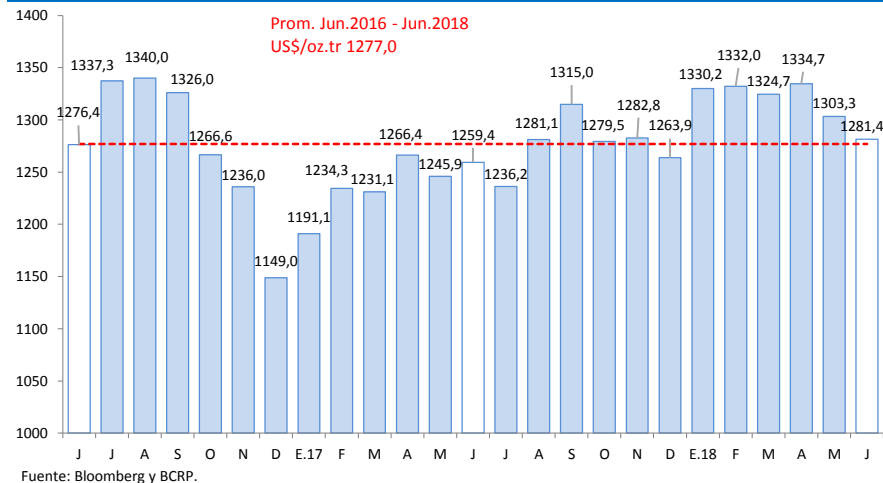

Fuente: Bloomberg y BCRP.



El saldo de créditos (S/ 640 millones) creció 16,1 por ciento interanual en junio. Los créditos otorgados a la banca múltiple y a las instituciones no bancarias aumentaron 18,1 y 16,1 por ciento, respectivamente.

## Crédito

(Saldos a fin de periodo en millones de soles)

	A JUNIO			
	2017	2018	Estruct. % 2018	Var. Nom. Jun-18 / Jun-17
<b>Banco de la Nación</b> 1/	32	38	5,9	16,3
<b>Agrobanco</b> 2/	7	4	0,6	-41,3
<b>Banca Múltiple</b>	181	214	33,5	18,1
<b>Instituciones No Bancarias</b>	330	384	60,0	16,1
Financieras	49	58	9,1	18,8
Cajas Municipales	281	325	50,9	15,7
<b>TOTAL</b>	<b>551</b>	<b>640</b>	<b>100,0</b>	<b>16,1</b>
MN	545	634	99,1	16,2
ME	6	6	0,9	5,0

1/ Considera solo los créditos de consumo e hipotecario.

2/ No considera los créditos a las demás empresas del sistema financiero.

Fuente: SBS.

Elaboración: BCRP, Sucursal Cusco. Departamento de Estudios Económicos.

- La **morosidad** en abril fue de 4,7 por ciento, menor en 2,2 puntos porcentuales con respecto al mismo mes de 2017. La morosidad en la banca múltiple (4,8 por ciento) disminuyó 3,3 puntos porcentuales y en las instituciones no bancarias (4,5 por ciento) descendió 1,7 puntos porcentuales con respecto a igual mes de 2017.

## Evolución del Crédito

(Var.% con respecto a similar mes del año anterior)

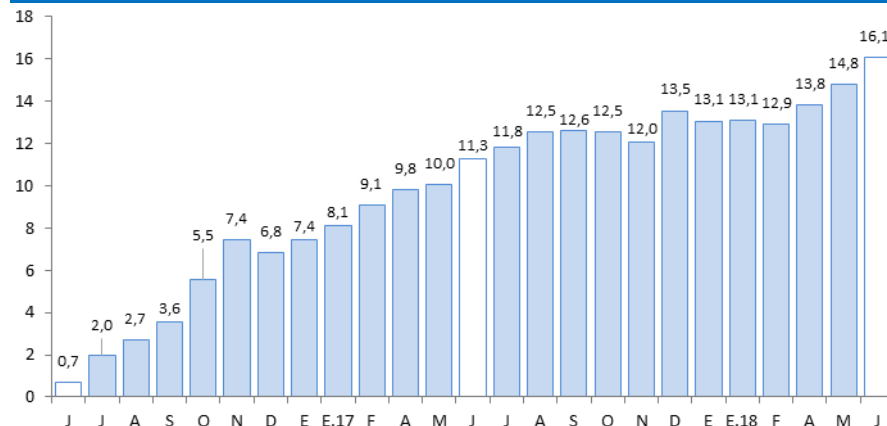

Fuente: SBS

## Tasa de morosidad 1/

(Porcentaje)

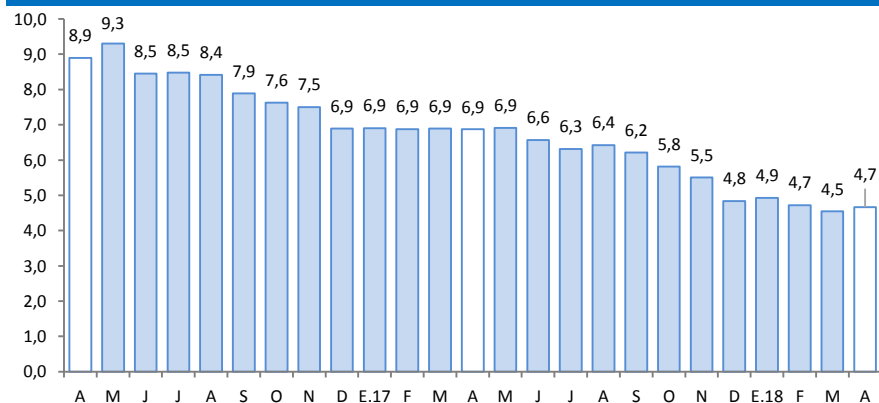

Fuente: SBS

1/ Morosidad = (créditos vencidos + créditos en cobranza judicial) / colocaciones brutas.



El saldo de depósitos (S/ 348 millones) registró un crecimiento de 11,0 por ciento en junio, impulsado por los mayores depósitos de ahorro (16,8 por ciento) y depósitos a plazo (12,9 por ciento).

## Depósitos

(Saldos a fin de periodo en millones de soles)

	A JUNIO			
	2017	2018	Estruc. % 2018	Var. Nom. Jun-18 / Jun-17
<b>Banco de la Nación</b>	<b>52</b>	<b>58</b>	<b>16,6</b>	<b>10,5</b>
<b>Banca Múltiple</b>	<b>143</b>	<b>161</b>	<b>46,4</b>	<b>12,6</b>
<b>Instituciones No Bancarias</b>	<b>118</b>	<b>129</b>	<b>37,0</b>	<b>9,3</b>
Financieras	4	6	1,7	50,5
Cajas Municipales	114	123	35,3	7,9
<b>TOTAL</b>	<b>313</b>	<b>348</b>	<b>100,0</b>	<b>11,0</b>
Vista	70	67	19,2	-5,1
Ahorro	170	199	57,2	16,8
A plazo	73	82	23,6	12,9
MN	277	307	88,3	10,8
ME	36	41	11,7	12,0

Fuente: SBS.

Elaboración: BCRP, Sucursal Cusco. Departamento de Estudios Económicos.

## Evolución de los Depósitos

(Var. % con respecto a similar mes del año anterior)

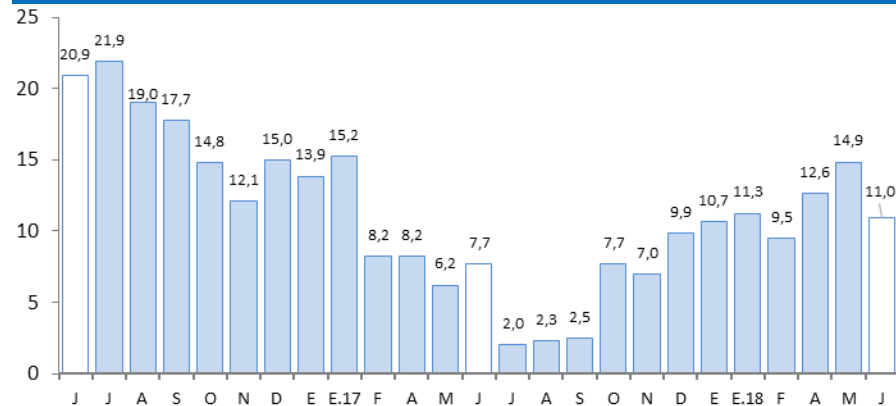

Fuente: SBS.

La inversión pública creció 77,0 por ciento interanual, como efecto de la expansión en los tres niveles de gobierno. Durante enero - junio, la inversión acumuló un crecimiento de 20,9 por ciento con respecto a similar periodo de 2017.

## Inversión Pública

(En millones de soles)

	Junio			Enero - Junio		
	2017	2018	Var. % Real	2017	2018	Var. % Real
<b>Inversión Pública</b>	<b>11</b>	<b>19</b>	<b>77,0</b>	<b>151</b>	<b>184</b>	<b>20,9</b>
Gobierno Nacional	2	4	166,5	110	120	8,9
Gobierno Regional	6	10	60,1	28	44	56,2
Gobiernos Locales	3	5	62,8	14	20	44,9

Fuente: MEF

Elaboración: BCRP, Sucursal Cusco, Departamento de Estudios Económicos.

## Evolución de la inversión pública

(Var. % real con respecto a similar mes del año anterior)

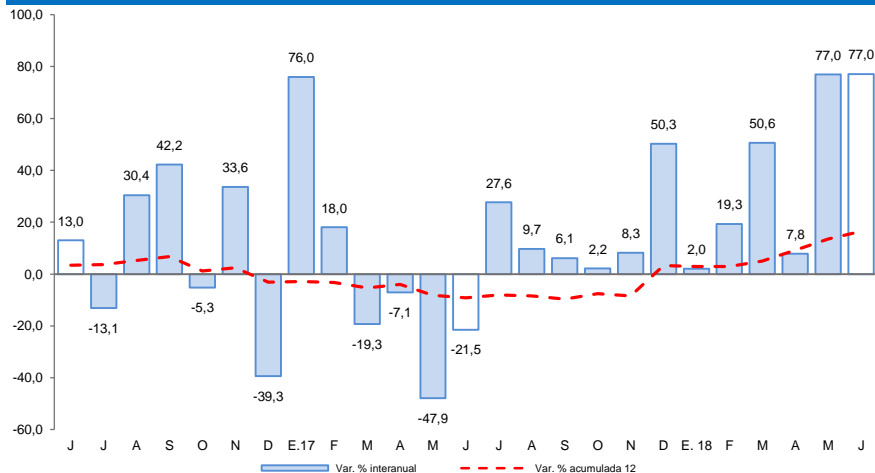

Fuente: MEF

- La **inversión pública** (S/ 19 millones) registró un incremento de 77,0 por ciento en términos reales, por las mayores inversiones hechas por los tres niveles de gobierno. En el Gobierno nacional y regional resaltó el sector educación, y en los Gobiernos Locales destacó el rubro cultura y deporte.
- En el acumulado hasta junio de 2018 (S/ 184 millones), la inversión pública aumentó 20,9 por ciento en términos reales con relación a similar periodo del año 2017, explicado por los mayores gastos en los tres niveles de gobierno.
- Los **principales proyectos** desarrollados por el **Gobierno nacional** en junio fueron:
  - Rehabilitación y remodelación de la infraestructura educativa y equipamiento de la institución educativa N° 52023 Dos de Mayo, distrito de Tambopata, provincia de Tambopata (S/ 2,4 millones).
  - Rehabilitación y remodelación de la infraestructura educativa y equipamiento de la institución educativa Guillermo Billinghursts, distrito de Tambopata, provincia de Tambopata (S/ 649,9 miles).
- Entre los principales proyectos ejecutados por el **Gobierno regional** destacan:
  - Mejoramiento de la oferta de los servicios educativos en la institución educativa básica regular Faustino Maldonado de la ciudad de Puerto Maldonado (S/ 1,9 millones).
  - Mejoramiento de los servicios educativos en la institución educativa Túpac Amaru II, N° 52085 nivel primaria y N° 359 nivel inicial, ubicada en el distrito de Iberia, provincia de Tahuamanu (S/ 1,2 millones).
- Por último, en los **Gobiernos locales** resaltan los siguientes proyectos:
  - Mejoramiento y ampliación del servicio educativo de la institución educativa básica regular N° 52216 El Arca de Pacahuara, distrito Iberia, provincia de Tahuamanu (S/ 2,2 millones).
  - Ampliación, mejoramiento del servicio de agua potable y saneamiento del distrito de Laberinto, provincia de Tambopata (S/ 377,8 miles).