



BANCO CENTRAL DE RESERVA DEL PERÚ

Madre de Dios: Síntesis de Actividad Económica - Marzo 2018 -

**Departamento de Estudios Económicos
Sucursal Cusco**

Lunes, 04 de junio de 2018

La actividad agropecuaria y pesquera en marzo, aumentaron 3,9 y 45,3 por ciento interanual, respectivamente. Sin embargo, la actividad minera se redujo 27,5 por ciento.

Actividad Primaria

- El **sector agropecuario** tuvo una variación positiva de 3,9 por ciento, como consecuencia del incremento en la producción de huevo, maíz amarillo y carne de ave. Asimismo, en el primer trimestre, el sector creció 7,0 por ciento.
- El **sector pesca** registró un ascenso en su producción de 45,3 por ciento, explicado por la mayor captura de yahuarachi, zúngaro y doncella, y producción de paco. Del mismo modo, en enero-marzo, el sector creció 1,4 por ciento.
- La **actividad minera** se contrajo 27,5 por ciento, debido a una menor extracción de oro. Y en el primer trimestre, la producción minera disminuyó 27,8 por ciento.

Evolución de la producción agropecuaria 1/

(Var.% real respecto a similar mes del año anterior)

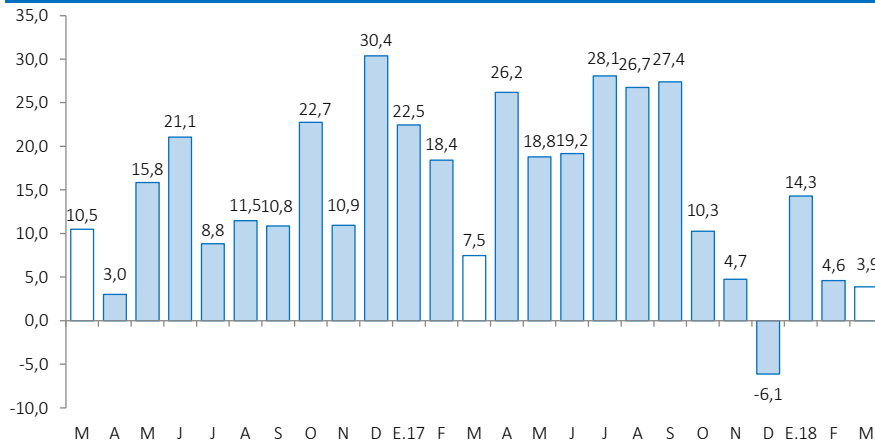

1/ A precios de 2007.
Fuente: MINAGRI.

Evolución de la producción minera 1/

(Var.% real respecto a similar mes del año anterior)

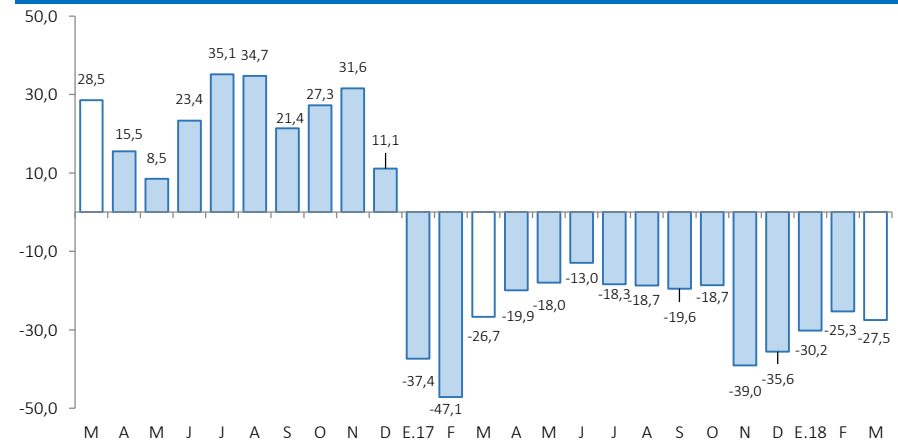

Fuente: MINEM.

Elaboración; BCRP, Sucursal Cusco, Departamento de Estudios Económicos.



La inversión pública se incrementó en 50,6 por ciento interanual en marzo, y el saldo de crédito 12,9 por ciento; del mismo modo, el empleo se expandió 8,1 por ciento.

- El **empleo formal** en las empresas de 10 a más trabajadores de la ciudad de Puerto Maldonado, se incrementó en 8,1 por ciento interanual. En el primer trimestre, el empleo formal aumentó 2,6 por ciento, respecto a similar periodo de 2017.
- El **saldo de crédito** (S/ 611 millones) se incrementó en 12,9 por ciento interanual en términos nominales, respecto al saldo de marzo de 2017, asociado al incremento de los créditos de consumo (19,6 por ciento), a empresas (11,3 por ciento) e hipotecario (6,2 por ciento).
- En marzo, la **inversión pública** (S/ 17 millones) creció 50,6 por ciento en términos reales, explicado por las mayores inversiones en los tres niveles de gobierno. En el acumulado hasta marzo, la inversión aumentó 31,4 por ciento con respecto a similar periodo de 2017.

Otros indicadores de actividad económica

(Variación % respecto a similar mes del año anterior)

	Oct.17	Nov.17	Dic.17	Ene.18	Feb.18	Mar.18
Arribos a los establecimientos de hospedaje	↑ 2,9	↑ 13,1	↑ 6,0	↑ 13,4	↑ 5,8	n.d.
Empleo formal urbano 1/	↓ -9,8	↓ -3,8	↓ -8,9	↓ -2,9	↑ 2,4	↑ 8,1
Crédito total 2/	↑ 12,5	↑ 12,0	↑ 13,5	↑ 13,1	↑ 13,1	↑ 12,9
Crédito de consumo 2/	↑ 16,7	↑ 16,7	↑ 17,0	↑ 17,0	↑ 19,1	↑ 19,6
Crédito hipotecario 2/	↑ 8,7	↑ 3,5	↑ 8,6	↑ 4,3	↑ 2,0	↑ 6,2
Inversión Pública 3/	↑ 2,2	↑ 8,3	↑ 50,3	↑ 2,0	↑ 19,3	↑ 50,6

1/ En empresas de 10 a más trabajadores situadas en la ciudad de Puerto Maldonado.

2/ En términos nominales.

3/ En términos reales.

Fuentes: BCRP - Sucursal Cusco, MINCETUR, SBS y MEF.

La producción agropecuaria se expandió 3,9 por ciento en marzo, asociado al crecimiento del subsector agrícola (1,0 por ciento) y pecuario (10,4 por ciento). En el primer trimestre, el sector creció 7,2 por ciento.

Producción de principales productos agropecuarios 1/

(Miles de toneladas)

Subsectores	Estructura		Marzo			Enero - Marzo				
	Porcentual 2016 2/	2017	2018	Var.%	Contribución al crecimiento 3/	2017	2018	Var.%	Contribución al crecimiento 3/	
AGRÍCOLA	55,7				1,0	0,7			5,1	3,4
Orientada al mercado externo y agroindustria 2/	8,1				5,4	1,3			9,3	2,1
Maíz amarillo duro	6,0	4,6	4,8	4,8	1,1		12,6	13,8	9,6	2,1
Cacao	1,4	0,0	0,0	31,0	0,3		0,1	0,1	8,2	0,1
Caña de azúcar	0,1	0,1	0,1	13,3	0,0		0,3	0,3	3,8	0,0
Café	0,1	0,0	0,0	-100,0	-0,1		0,0	0,0	-100,0	0,0
Mango	0,1	0,0	0,0	-	-		0,0	0,0	-	-
Palta	0,5	0,0	0,0	-	-		0,0	0,0	-	-
Achiote	0,0	0,0	0,0	-	-		0,0	0,0	-	-
Orientada al mercado interno 2/	47,6				-1,3	-0,6			3,0	1,3
Arroz cáscara	3,8	1,6	1,4	-15,2	-1,5		4,3	4,2	-1,9	-0,2
Papaya	10,1	3,8	3,5	-8,3	-0,7		10,4	10,0	-4,4	-0,3
Copoazú	0,6	0,1	0,1	-13,7	-0,2		0,3	0,3	0,0	0,0
Yuca	2,9	1,0	1,0	1,6	0,0		2,9	3,1	7,8	0,2
Piña	1,0	0,3	0,3	12,7	0,1		0,7	0,8	18,7	0,1
Naranja	0,3	0,1	0,1	86,2	0,2		0,1	0,1	86,2	0,1
Plátano	5,8	1,9	2,0	6,0	0,3		5,4	6,0	11,5	0,5
Brachiaria	20,8	64,3	68,9	7,1	1,2		189,9	198,3	4,4	0,8
PECUARIO	44,3				10,4	3,2			11,4	3,8
Huevo	6,7	0,2	0,3	32,2	1,7		0,8	0,9	20,2	1,2
Carne de ave 4/	24,2	0,6	0,6	6,6	1,1		1,8	2,1	15,0	2,6
Carne de porcino 4/	2,5	0,1	0,1	47,1	0,8		0,2	0,3	61,6	0,9
Leche	1,3	0,1	0,1	-10,3	-0,1		0,4	0,4	-11,8	-0,1
Carne de vacuno 4/	9,5	0,2	0,2	-5,8	-0,4		0,6	0,5	-13,2	-0,9
SECTOR AGROPECUARIO	100,0				3,9	3,9			7,2	7,2

1/ Cifras preliminares.

2/ A precios de 2007.

3/ En base a la estructura de similar periodo de 2017.

4/ Peso neto.

Fuente: MINAGRI.

Elaboración: BCRP, Sucursal Cusco. Departamento de Estudios Económicos.

- La expansión del subsector **agrícola** estuvo asociada a la mayor producción orientada al mercado externo y agroindustrial (5,4 por ciento), siendo contrarrestada por la disminución de la producción orientada al mercado interno (-1,3 por ciento). En el primer grupo, resalta la mayor producción de cacao (31,0 por ciento) y maíz amarillo duro (4,8 por ciento); y en el segundo grupo, la menor producción de arroz cáscara (-15,2 por ciento), copoazú (-13,7 por ciento) y papaya (-8,3 por ciento). Así, el acumulado hasta marzo registró un crecimiento de 5,1 por ciento en comparación al mismo periodo de 2017, debido principalmente a la mayor producción de maíz amarillo duro (9,6 por ciento).
- El incremento del subsector **pecuario** se debió a la mayor producción de carne de porcino (47,1 por ciento), huevo (32,2 por ciento) y carne de ave (6,6 por ciento). Y en enero-marzo, la producción se expandió 11,4 por ciento, asociada a la mayor producción de huevo (20,2 por ciento) y carne de ave (15,0 por ciento).



En marzo, la actividad pesquera aumentó 45,3 por ciento, asociada a la mayor captura de yahuarachi (137,4 por ciento), zúngaro (106,1 por ciento) y doncella (80,8 por ciento), y producción de paco (47,1 por ciento). En el periodo enero-marzo, el sector pesca creció 1,4 por ciento.

Producción pesquera 1/ (En TM)

Subsectores	Marzo			Enero - Marzo		
	2017	2018	Var. %	2017	2018	Var. %
Consumo Humano Directo						
Fresco	32	46	43,1	110	112	1,3
SECTOR PESCA 2/			45,3			1,4

1/ Cifras preliminares.

2/ A precios de 2007.

Fuente: PRODUCE.

Elaboración: BCRP, Sucursal Cusco. Departamento de Estudios Económicos.

Evolución de la producción pesquera 1/ (Var.% real respecto a similar mes del año anterior)

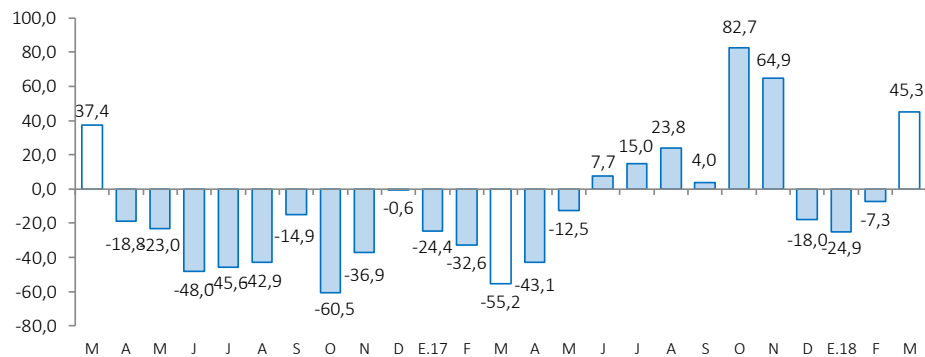

1/ A precios de 2007

Fuente: Ministerio de la Producción

La producción minera cayó 27,5 por ciento, con ello acumula 15 meses de caída. En el primer trimestre, se registró un descenso de 27,8 por ciento.

Producción Minera 1/

(Var. % real respecto al mismo periodo del año anterior)

Mineral	Estructura Porcentual 2016 2/	Marzo			Enero - Marzo				
		2017	2018	Var.%	Contribución 3/	2017	2018	Var.%	Contribución 3/
Oro (Onzas troy)	100,0	36 462	26 420	-27,5	-27,5	111 712	80 706	-27,8	-27,8
SECTOR MINERÍA 2/	100,0			-27,5	-27,5			-27,8	-27,8

1/ Cifras preliminares.

2/ A precios de 2007.

3/ En base a la estructura de similar periodo de 2017.

Fuente: Ministerio de Energía y Minas.

Elaboración: BCRP, Sucursal Cusco. Departamento de Estudios Económicos.

- La actividad **minera** descendió 27,5 por ciento en marzo, debido a la baja extracción de oro (-27,5 por ciento). Del mismo modo, la producción minera se redujo 27,8 por ciento durante el periodo enero-marzo, en comparación a similar periodo de 2017.
- La cotización del oro disminuyó de US\$/oz.tr 1 331,5 en febrero a US\$/oz.tr 1 324,7 en marzo.

Evolución de la producción minera e hidrocarburos 1/

(Var.% real respecto a similar mes del año anterior)

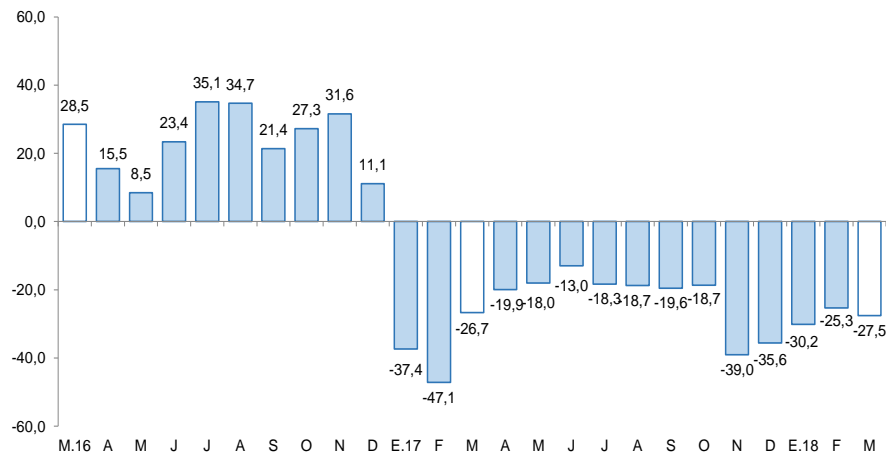

Fuente: MINEM.

Elaboración: BCRP, Sucursal Cusco, Departamento de Estudios Económicos.

Cotización internacional de oro

(US\$/oz.tr. promedio mensual)

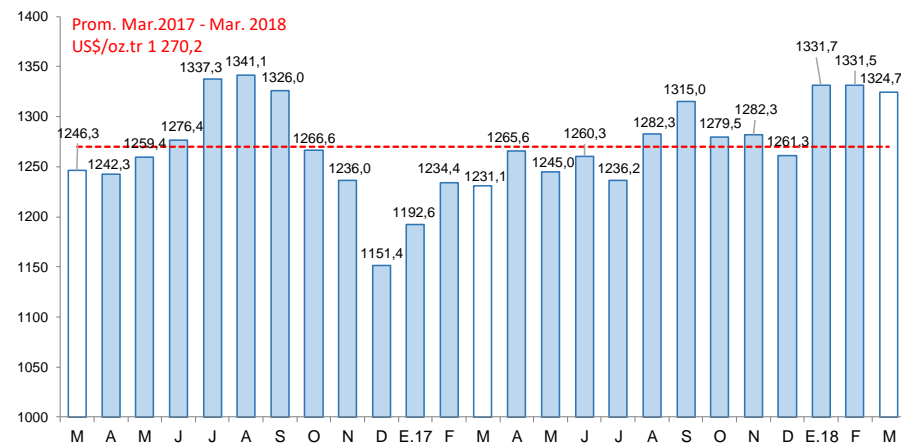

Fuente: WCG.



El empleo en la ciudad de Puerto Maldonado creció 8,1 por ciento interanual en marzo. Asimismo, el indicador trimestral aumentó 2,6 por ciento.

Ciudad de Puerto Maldonado: Índice mensual de empleo en empresas privadas formales de 10 a más trabajadores

(Octubre 2010 = 100) 1/

Sectores	Marzo			Enero - Marzo		
	2017	2018	Var.%	2017	2018	Var.%
Extractiva 2/	93,2	114,1	22,5	96,9	107,9	11,3
Industria manufacturera	20,7	22,3	7,8	19,8	18,9	-4,5
Comercio	109,5	185,3	69,2	110,3	133,9	21,4
Transportes, almacenes y comunicaciones	69,9	63,3	-9,4	69,4	63,1	-9,0
Servicios 3/	89,3	87,0	-2,6	84,5	85,1	0,7
TOTAL	73,0	78,9	8,1	71,1	73,0	2,6

Nota: La información corresponde al primer día de cada mes.

1/ Cifras preliminares.

2/ Conformada por las subramas agricultura, pesca y minería.

3/ Conformada por las subramas servicios prestados a empresas, restaurantes y hoteles, establecimientos financieros, enseñanza, servicios sociales y comunales; y electricidad, gas y agua.

Fuente: MTPE - Encuesta Nacional de Variación del Empleo (ENVME).

Elaboración: BCRP, Sucursal Cusco. Departamento de Estudios Económicos.

- El **empleo** en la ciudad de Puerto Maldonado, en empresas privadas formales de 10 a más trabajadores, creció 8,1 por ciento interanual, debido a la mayor demanda laboral de los sectores: comercio (69,2 por ciento), extractiva (22,5 por ciento) e industria manufacturera (7,8 por ciento). Con ello, el empleo mostró un crecimiento por segundo mes.

Ciudad de Puerto Maldonado: Evolución del empleo formal urbano (Var.% con respecto a similar mes del año anterior)

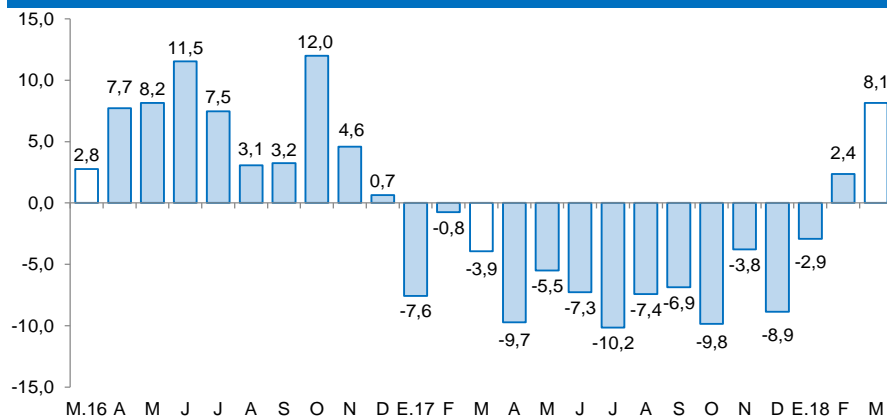

Fuente: MTPE.

Elaboración: BCRP, Sucursal Cusco, Departamento de Estudios Económicos.

El saldo de créditos (S/ 611 millones) creció 12,9 por ciento interanual en marzo. Los créditos otorgados a personas aumentaron 18,6 por ciento y a empresas 10,3 por ciento.

Crédito

(SalDOS a fin de periodo en millones de soles)

	A MARZO			
	2017	2018	Estruct. % 2017	Var. Nom. Mar-18 / Mar-17
Banco de la Nación 1/	30	36	6,0	21,5
Agrobanco 2/	13	5	0,8	-64,9
Banca Múltiple	176	200	32,7	13,5
Instituciones No Bancarias	322	370	60,6	15,1
Financieras	47	55	9,0	16,5
Cajas Municipales	275	315	51,6	14,8
TOTAL	541	611	100,0	12,9
Empresas	370	409	66,9	10,3
Personas	171	202	33,1	18,6
Consumo	158	189	30,9	19,6
Hipotecario	13	14	2,2	6,2
MN	534	605	99,0	13,2
ME	7	6	1,0	-7,7

1/ Considera solo los créditos de consumo e hipotecario.

2/ No considera los créditos a las demás empresas del sistema financiero.

Fuente: SBS.

Elaboración: BCRP, Sucursal Cusco. Departamento de Estudios Económicos.

- La **morosidad** en febrero fue de 4,7 por ciento, menor en 2,2 puntos porcentuales con respecto al mismo mes de 2017. La morosidad en la banca múltiple (5,0 por ciento) disminuyó 3,0 puntos porcentuales y en las instituciones no bancarias (4,6 por ciento) disminuyó 1,6 puntos porcentuales respecto a igual mes de 2017.

Evolución del Crédito

(Var. % con respecto a similar mes del año anterior)

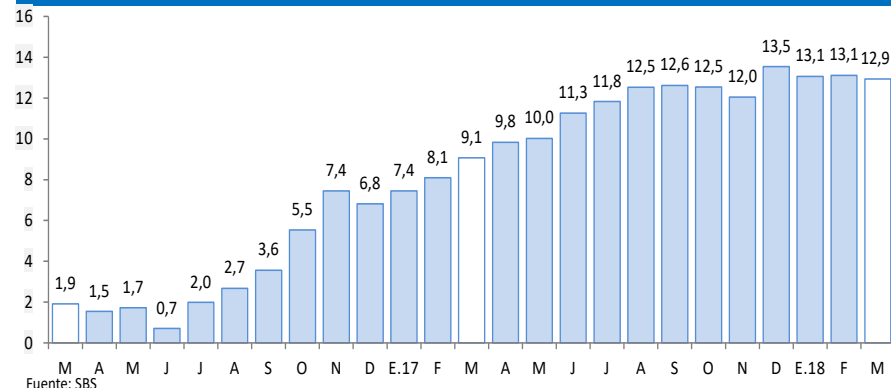

Tasa de morosidad 1/

(Porcentaje)

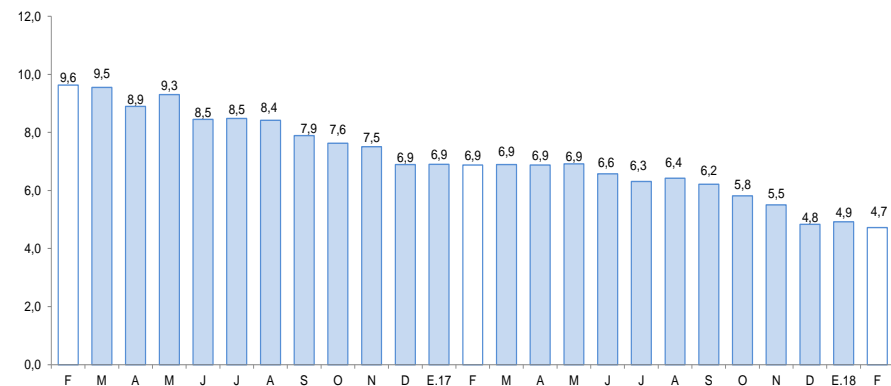

1/ Preliminar

2/ Morosidad = (créditos vencidos + créditos en cobranza judicial)/colocaciones brutas

Fuente: SBS.



El saldo de depósitos (S/ 333 millones) registró un crecimiento de 9,5 por ciento en marzo, impulsado por los mayores depósitos de ahorro (15,0 por ciento) y a plazo (14,9 por ciento).

Depósitos

(Saldos a fin de periodo en millones de soles)

	A MARZO			
	2017	2018	Estruc. % 2017	Var. Nom. Mar-18 / Mar-
Banco de la Nación	52	57	17,1	9,8
Banca Múltiple	142	152	45,6	7,4
Instituciones No Bancarias	111	124	37,3	12,0
Financieras	3	5	1,6	66,7
Cajas Municipales	108	119	35,7	10,3
TOTAL	305	333	100,0	9,5
Vista	74	68	20,4	-7,7
Ahorro	162	187	56,0	15,0
Aplazo	69	79	23,7	14,9
MN	265	292	87,6	10,1
ME	39	41	12,4	5,4

Fuente: SBS.

Elaboración: BCRP, Sucursal Cusco. Departamento de Estudios Económicos.

Evolución de los Depósitos

(Var. % con respecto a similar mes del año anterior)

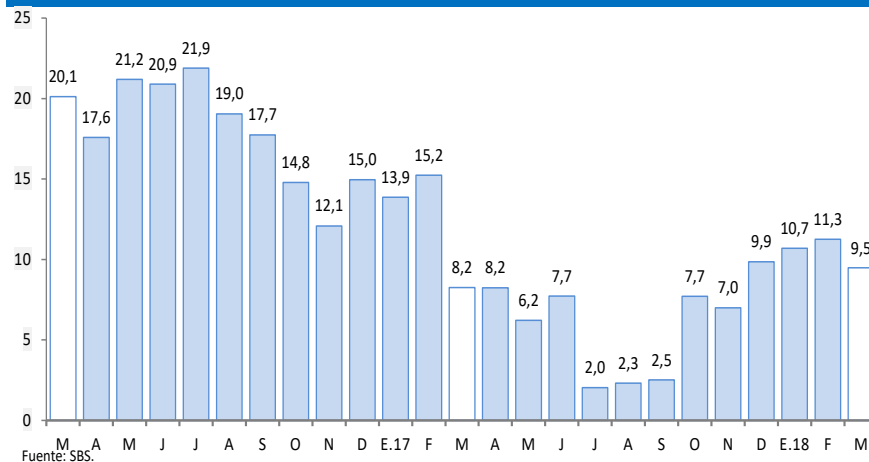

La inversión pública creció 50,6 por ciento en marzo. En el primer trimestre de 2018, la inversión acumuló un crecimiento de 31,4 por ciento.

Inversión Pública

(En millones de soles)

	Marzo			Enero - Marzo		
	2017	2018	Var. % Real	2017	2018	Var. % Real
Inversión Pública	11	17	50,6	24	31	31,4
Gobierno Nacional	2	5	130,2	5	8	51,6
Gobierno Regional	6	7	14,9	12	14	20,4
Gobiernos Locales	3	5	68,4	6	9	34,6

Fuente: MEF

Elaboración: BCRP, Sucursal Cusco, Departamento de Estudios Económicos.

Evolución de la inversión pública

(Var. % real con respecto a similar mes del año anterior)

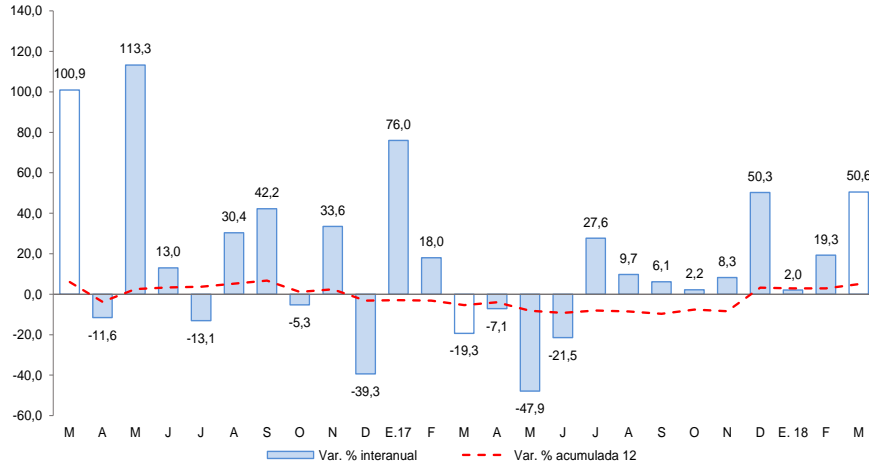

Fuente: MEF

- El crecimiento de la **inversión pública** (S/ 17 millones) se debió a las mayores inversiones hechas por los tres niveles de gobierno, destinadas al rubro de educación, principalmente.
- Del mismo modo, la inversión en el primer trimestre (S/ 31 millones), estuvo asociado a los mayores gastos en los tres niveles de gobierno.
- Los principales proyectos desarrollados por el **Gobierno Nacional** fueron:
 - Rehabilitación y remodelación de la infraestructura educativa y equipamiento de la institución educativa Dos de Mayo, en la provincia de Tambopata (S/ 3,0 millones).
 - Rehabilitación y remodelación de la infraestructura educativa y equipamiento de la I.E. Guillermo Billinghursts ubicada en la provincia de Tambopata (S/ 0,6 de millón).
- Entre los principales proyectos ejecutados por el **Gobierno Regional** destacan:
 - Mejoramiento de la oferta de los servicios educativos en la I.E. Faustino Maldonado en la ciudad de Puerto Maldonado (S/ 1,2 millones).
 - Ampliación y mejoramiento del servicio educativo de la I.E. Horacio Zevallos Games en la provincia del Manu (S/ 0,9 de millón).
- Por último, en los **Gobiernos Locales** resaltan los siguientes proyectos:
 - Mejoramiento y ampliación del servicio educativo de la institución educativa básica regular El Arca de Pacahuara (N° 52216) del distrito de Iberia (S/ 3,0 millones)
 - Fortalecimiento institucional (S/ 229,4 miles).

En marzo, el Índice de Confianza Empresarial Regional (ICER) se ubicó en 64 puntos, la situación actual del negocio en 60 puntos y del nivel de ventas en 41 puntos.

Índice de Confianza Empresarial Regional (ICER)

(Índice de difusión en puntos)

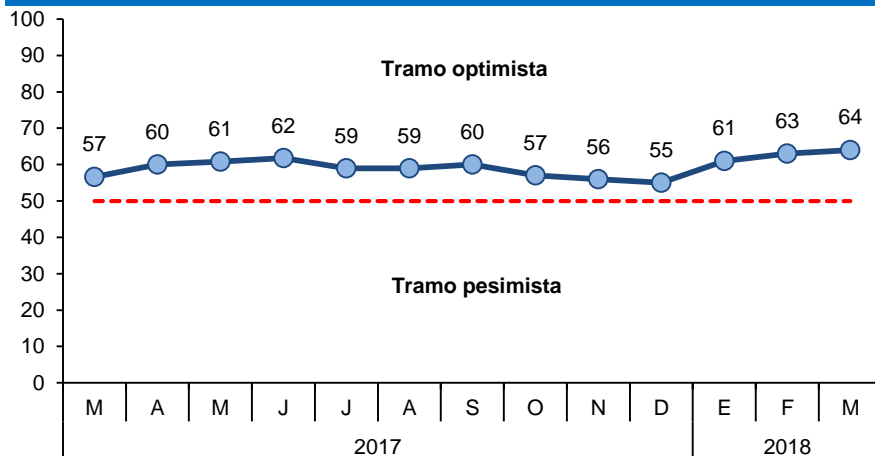

- El Índice de Confianza Empresarial Regional (ICER), aumentó un punto con respecto al mes anterior. Este incremento se debió a una mejora de las expectativas de los sectores servicios, comercio y manufactura.
- El índice de la **situación actual del negocio** fue mayor en cuatro puntos, respecto al mes anterior. Debido a que aumentó el número de empresarios del sector manufactura con una buena situación.
- En lo que respecta al **nivel de ventas**, el índice se situó en 41 puntos, mayor en once puntos con respecto al mes anterior. Este incremento fue debido a que las empresas de los sectores comercio y servicios señalaron tener un mayor nivel de ventas como consecuencia del inicio del año escolar

Situación actual del negocio

¿Cómo considera la situación actual de su negocio?

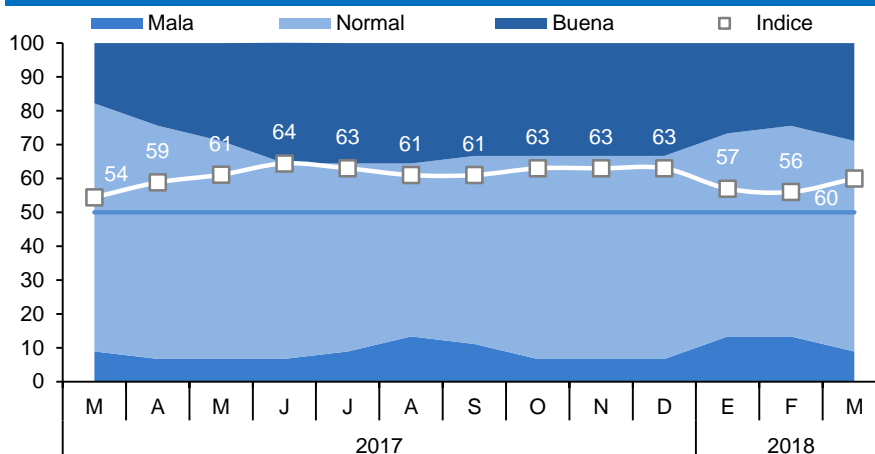

Nivel de ventas

Respecto al mes anterior, ¿Cómo considera la evolución de estos indicadores para su empresa?

