



**BANCO CENTRAL DE RESERVA DEL PERÚ**

# **Cusco: Síntesis de Actividad Económica - Febrero 2018 -**

**Departamento de Estudios Económicos  
Sucursal Cusco**

Viernes, 25 de mayo de 2018

La producción agropecuaria disminuyó 15,4 por ciento interanual, la pesca se redujo 37,4 por ciento, y la minera e hidrocarburos 23,6 por ciento.

## Actividad Primaria

- El **sector agropecuario** se contrajo 15,4 por ciento, debido a la menor producción de papa, maíz choclo y alcachofa.
- El **sector pesca** decreció 37,4 por ciento, por una menor producción de trucha y extracción de pejerrey.
- La **actividad minera e hidrocarburos** se contrajo 23,6 por ciento, por la menor extracción de líquidos de gas natural y gas natural.

### Evolución de la producción agropecuaria 1/

(Var.% real respecto a similar mes del año anterior)

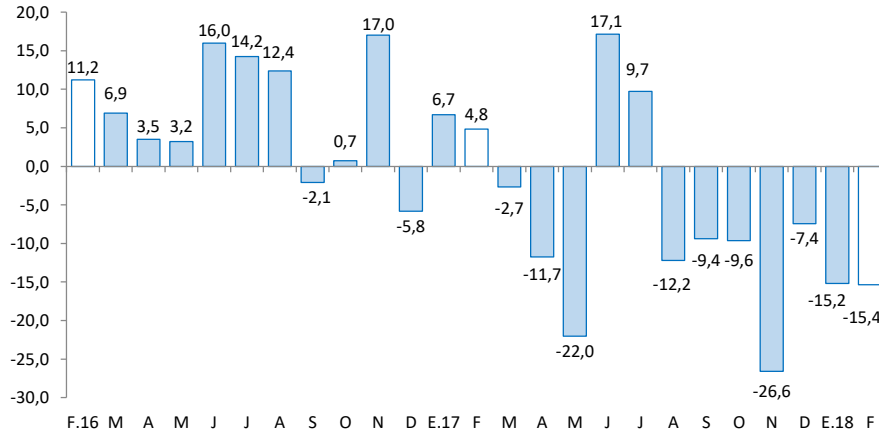

1/ A precios de 2007  
Fuente: MINAGRI

### Evolución de la producción minera e hidrocarburos 1/

(Var.% real respecto a similar mes del año anterior)

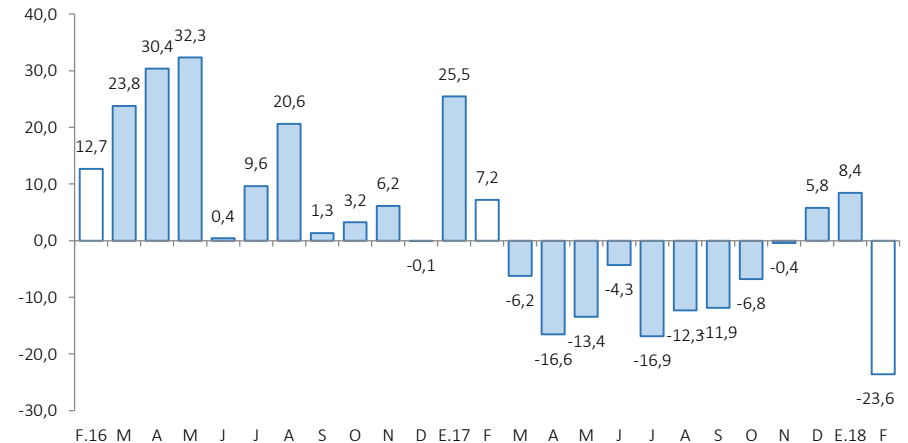

Fuente: MINEM.

Elaboración: BCRP, Sucursal Cusco, Departamento de Estudios Económicos.

La inversión pública se incrementó 198,0 por ciento, el empleo creció 1,5 por ciento, y el crédito 9,1 por ciento. Por el contrario, la producción manufacturera se redujo 2,6 por ciento.

- La **producción manufacturera** se redujo 2,6 por ciento en febrero, debido a una menor producción de sustancias y productos químicos (-7,4 por ciento). En enero y febrero, la actividad mostró una reducción de 17,0 por ciento, debido a la menor elaboración de productos alimenticios (-22,9 por ciento).
- El **empleo formal** en la ciudad de Cusco creció 1,5 por ciento interanual en febrero. De la misma forma, en enero y febrero, el empleo se incrementó en 2,2 por ciento.
- El saldo de **crédito** (S/ 5 159 millones) se incrementó en 9,1 por ciento en febrero, debido a los mayores créditos otorgados a personas (13,2 por ciento) y a empresas (7,1 por ciento).
- Por último, la **inversión pública** (S/ 216 millones) aumentó 198,0 por ciento en febrero, explicada por los mayores desembolsos en los tres niveles de gobierno. Asimismo, en enero y febrero, la inversión aumentó 158,2 por ciento con respecto a similar periodo de 2017.

## Otros indicadores de actividad económica

(Variación % respecto a similar mes del año anterior)

	Set.17	Oct.17	Nov.17	Dic.17	Ene.18	Feb.18
Producción industrial 1/	↑ 0,9	↑ 14,5	↓ -16,3	↓ -9,6	↓ -28,8	↓ -2,6
Arribos a los establecimientos de hospedaje	↑ 2,6	↑ 3,2	↑ 5,6	↑ 7,0	↑ 4,2	n.d.
Empleo formal urbano 2/	↑ 1,5	↑ 1,6	↑ 0,8	↑ 1,0	↑ 2,9	↑ 1,5
Crédito total 3/	↑ 8,4	↑ 7,7	↑ 7,9	↑ 9,9	↑ 9,3	↑ 9,1
Crédito de consumo 3/	↑ 15,5	↑ 14,5	↑ 14,6	↑ 14,8	↑ 15,0	↑ 15,9
Crédito hipotecario 3/	↑ 5,9	↑ 6,0	↑ 5,9	↑ 7,1	↑ 6,7	↑ 7,3
Inversión Pública 1/	↓ -8,3	↓ -5,0	↑ 2,5	↑ 10,9	↑ 42,0	↑ 198,0

1/ En términos reales.

2/ En empresas de 10 a más trabajadores de la ciudad de Cusco.

3/ En términos nominales.

Fuentes: MINCETUR, MTPE, SBS, MEF y Empresas.



La producción agropecuaria disminuyó 15,4 por ciento en febrero, debido a que los subsectores agrícola y pecuario disminuyeron 20,3 y 2,0 por ciento, respectivamente. De igual forma, el sector cayó 15,3 por ciento en el primer bimestre, respecto al mismo periodo de 2017.

## Producción de principales productos agropecuarios 1/

(Miles de toneladas)

Subsectores	Estructura	Febrero			Enero - Febrero				
	Porcentual 2016 2/	2017	2018	Var.%	Contribución al crecimiento	2017	2018	Var.%	Contribución al crecimiento
<b>AGRÍCOLA</b>	<b>78,1</b>				<b>-20,3</b>				<b>-14,8</b>
<b>Orientada al mercado externo y agroindustria</b>	<b>27,8</b>				<b>-11,9</b>				<b>-2,5</b>
Alcachofa	1,9	2,9	1,9	-32,5	-2,2	5,9	2,9	-50,7	-3,9
Palta	1,0	0,4	0,1	-77,5	-0,6	0,8	0,4	-43,7	-0,4
Cacao	5,9	1,5	1,5	-3,3	-0,4	2,8	2,8	1,8	0,2
Té	0,1	0,0	0,0	5,7	0,0	1,2	0,9	-24,3	-0,1
Maíz amarillo duro	0,3	0,9	1,5	77,6	0,7	1,6	2,0	27,5	0,3
Haba grano seco	2,2	0,0	0,0	-	-	0,0	0,0	-	-
Café	15,7	0,0	0,0	-	-	0,0	0,0	-	-
Achita o Kiwicha	0,2	0,0	0,0	-	-	0,0	0,0	-	-
Quinua	0,5	0,0	0,0	-	-	0,0	0,0	-	-
<b>Orientada al mercado interno 2/</b>	<b>50,2</b>				<b>-23,7</b>				<b>-12,3</b>
Papa	18,0	27,1	18,1	-33,3	-6,6	44,4	26,5	-40,4	-7,2
Maíz choclo	2,7	13,6	10,1	-25,4	-3,1	22,2	20,3	-8,4	-0,9
Tuna	1,2	6,9	4,9	-28,1	-1,6	11,4	7,6	-32,9	-1,7
Melocotón	0,3	0,4	0,3	-27,3	-0,2	0,5	0,4	-13,8	-0,1
Olluco	1,9	0,3	0,0	-86,8	-0,2	0,3	0,0	-86,8	-0,1
Maíz amiláceo	7,9	0,0	0,0	4,3	0,0	0,0	0,0	4,3	0,0
Arveja grano verde	0,2	0,3	0,5	60,5	0,3	0,7	1,0	42,2	0,2
Frijol grano seco	0,5	0,1	0,2	89,7	0,3	0,2	0,3	42,7	0,2
<b>PECUARIO</b>	<b>21,9</b>				<b>-2,0</b>				<b>-0,6</b>
Carne de porcino 4/	2,3	0,5	0,4	-10,3	-0,3	1,0	0,9	-9,9	-0,3
Carne de ave 4/	1,8	0,3	0,3	-12,7	-0,2	0,6	0,5	-21,1	-0,5
Carne de ovino 4/	1,2	0,3	0,3	0,4	0,0	0,5	0,5	0,2	0,0
Fibra Alpaca	1,2	0,1	0,1	0,0	0,0	0,2	0,2	0,5	0,0
Leche	9,1	8,1	8,1	0,3	0,0	16,7	16,8	0,8	0,1
Carne de vacuno 4/	4,6	0,8	0,8	0,6	0,0	1,5	1,5	0,6	0,0
<b>SECTOR AGROPECUARIO</b>	<b>100,0</b>				<b>-15,4</b>				<b>-15,3</b>

1/ Cifras preliminares.

2/ A precios del 2007.

3/ En base a la estructural de similar periodo 2017.

4/ Peso neto.

Fuente: MINAGRI.

Elaboración: BCRP, Sucursal Cusco. Departamento de Estudios Económicos.

- La contracción del subsector **agrícola** (-20,3 por ciento) se debió a la menor producción orientada al mercado interno (-23,7 por ciento), y al mercado externo y agroindustrial (-11,9 por ciento). En el primer grupo, prevaleció la menor producción de papa (-33,3 por ciento), tuna (-28,1 por ciento) y maíz choclo (-25,4 por ciento); y en el segundo grupo, resaltó la menor producción de palta (-77,5 por ciento), alcachofa (-32,5 por ciento) y cacao (-3,3 por ciento).
- La disminución del subsector **pecuario** estuvo asociado a la menor producción de carne de ave (-12,7 por ciento) y carne de porcino (-10,3 por ciento). Con ello, la producción pecuaria en enero y febrero descendió 2,5 por ciento, debido a la disminución de la producción de carne de ave (-21,1 por ciento) y carne de porcino (-9,9 por ciento).

La actividad pesquera se redujo 37,4 por ciento interanual, y 21,7 por ciento en el acumulado hasta febrero, debido a la baja producción de trucha y extracción de pejerrey.

### Producción pesquera 1/ (En TM)

Subsectores	Febrero			Enero - Febrero		
	2017	2018	Var. %	2017	2018	Var. %
<b>Consumo Humano Directo</b>						
Fresco	14	9	-37,1	26	21	-20,9
<b>SECTOR PESCA 2/</b>			<b>-37,4</b>			<b>-21,7</b>

1/ Cifras preliminares.

2/ A precios de 2007.

Fuente: PRODUCE.

Elaboración: BCRP, Sucursal Cusco. Departamento de Estudios Económicos.

### Evolución de la producción pesquera 1/ (Var.% real respecto a similar mes del año anterior)

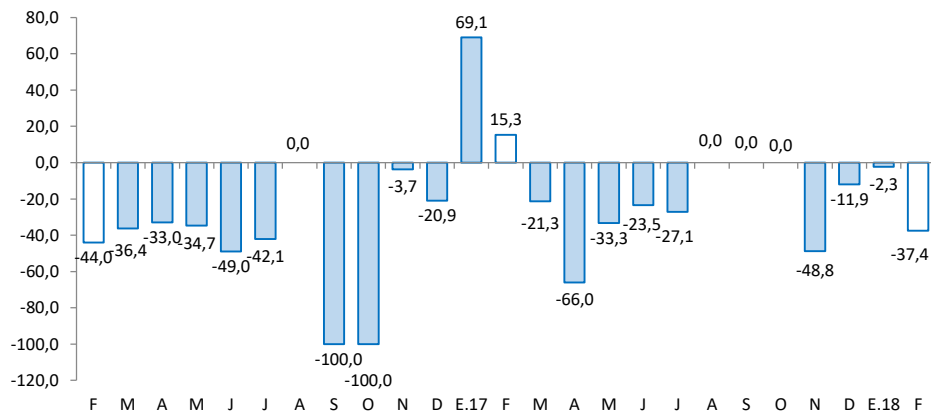

1/ A precios de 2007

Fuente: Ministerio de la Producción

La actividad minera e hidrocarburos se contrajo 23,6 por ciento interanual en febrero, por la menor extracción de hidrocarburos (-42,3 por ciento). En enero y febrero, la producción disminuyó 7,4 por ciento, respecto a similar periodo del año previo.

## Producción Minera e Hidrocarburos 1/

(Var. % real respecto al mismo periodo del año anterior)

Mineral	Estructura Porcentual 2016 2/	Febrero			Contribución 3/	Enero - Febrero			Contribución 3/
		2017	2018	Var.%		2017	2018	Var.%	
<b>MINERÍA METÁLICA</b>	<b>43,5</b>			<b>2,1</b>	<b>0,9</b>			<b>16,9</b>	<b>6,7</b>
Cobre (TMF)	41,9	25 627	25 486	-0,6	-0,2	48 283	55 457	14,9	5,5
Oro (Onzas troy)	1,2	9 815	13 210	34,6	0,6	19 440	26 945	38,6	0,7
Plata (Onzas troy)	0,4	104 651	330 381	215,7	0,8	203 450	681 917	235,2	0,8
Zinc (TMF)	0,0	0	0	-	-	2	0	-100,0	0,0
Plomo (TMF)	0,0	0	0	-	-	1	0	-100,0	0,0
Molibdeno (TMF)	0,0	28	10	-64,3	-0,3	83	48	-42,2	-0,3
<b>HIDROCARBUROS</b>	<b>56,5</b>			<b>-42,3</b>	<b>-24,5</b>			<b>-23,3</b>	<b>-14,1</b>
Gas Natural (MMPC)	17,5	31 752	21 911	-31,0	-5,5	68 403	55 730	-18,5	-3,5
Líquidos de gas natural (MB)	39,0	2 614	1 375	-47,4	-18,9	5 482	4 084	-25,5	-10,5
<b>SECTOR MINERÍA 2/</b>	<b>100,0</b>			<b>-23,6</b>	<b>-23,6</b>			<b>-7,4</b>	<b>-7,4</b>

1/ Cifras preliminares.

2/ A precios de 2007.

3/ En base a la estructura de similar periodo de 2017.

Fuente: Ministerio de Energía y Minas.

Elaboración: BCRP, Sucursal Cusco. Departamento de Estudios Económicos.

- La actividad **minera e hidrocarburos** disminuyó 23,6 por ciento interanual en febrero, debido a la menor extracción de hidrocarburos (-42,3 por ciento), siendo contrarrestada en parte por la mayor producción de minería metálica (2,1 por ciento). En hidrocarburos, se debió a la menor extracción de líquidos de gas natural (-47,4 por ciento) y gas natural (-31,0 por ciento); mientras que, en minería metálica, se registró una mayor extracción de plata (215,7 por ciento) y oro (34,6 por ciento).
- La producción **minera e hidrocarburos** acumulada hasta febrero, se contrajo 7,4 por ciento, en comparación al mismo periodo de 2017, resultado de la menor producción de líquidos de gas natural (-25,5 por ciento) y de gas natural (-18,5 por ciento).

## Evolución de la producción minera e hidrocarburos 1/

(Var. % real respecto a similar mes del año anterior)

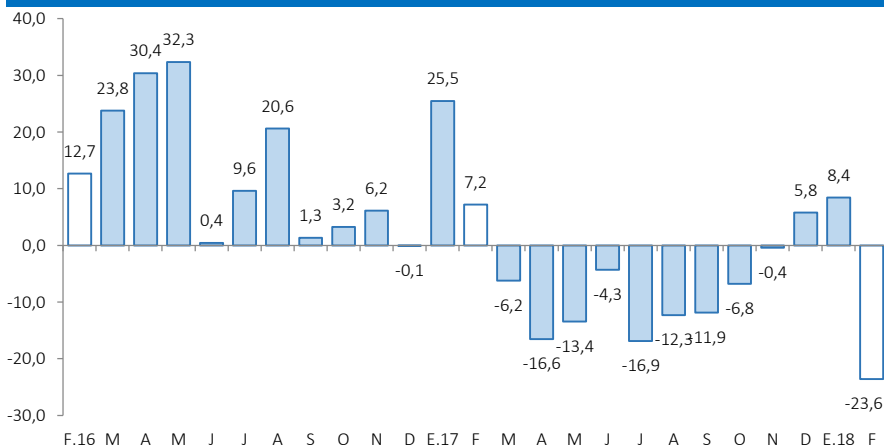

Fuente: MINEM.

Elaboración: BCRP, Sucursal Cusco, Departamento de Estudios Económicos.



La producción manufacturera no primaria se redujo 2,6 por ciento en febrero, debido a una menor producción de sustancias y productos químicos (-7,4 por ciento).

## Producción manufacturera 1/

(Variación % real respecto al mismo periodo del año anterior)

	Febrero		Enero - Febrero	
	Var.%	Contribución 2/	Var.%	Contribución 2/
<b>MANUFACTURA NO PRIMARIA</b>				
Elaboración de productos alimenticios	-0,2	-0,2	-22,9	-15,5
Producción de madera	-22,0	-0,2	-17,2	-0,2
Sustancias y productos químicos	-7,4	-2,3	-4,3	-1,3
<b>TOTAL</b>	<b>-2,6</b>	<b>-2,6</b>	<b>-17,0</b>	<b>-17,0</b>

1/ Cifras preliminares.

2/ En base a la estructura de similar periodo de 2017.

Fuente: Empresas Industriales y Dirección Regional de Agricultura.

Elaboración: BCRP, Sucursal Cusco. Departamento de Estudios Económicos.

## Evolución de la manufactura

(Variación % real respecto al mismo mes del año anterior)

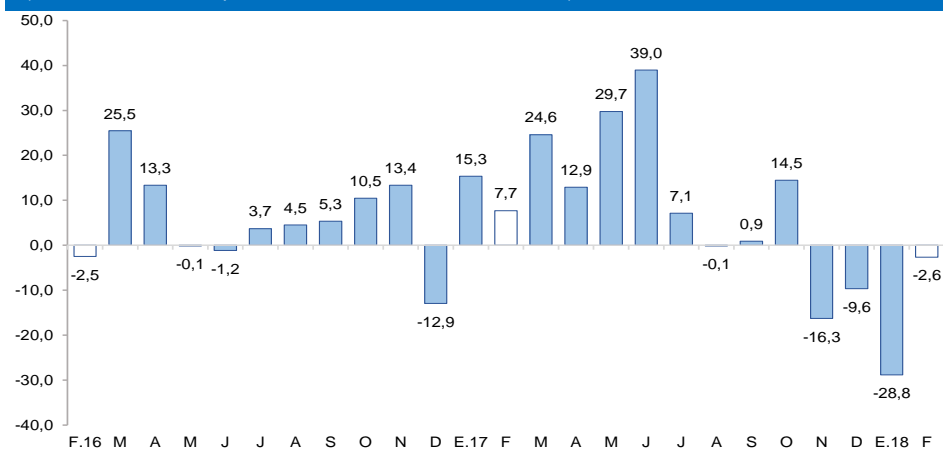

Fuente: Empresas industriales y Dirección Regional de Agricultura.

**El índice de empleo en la ciudad del Cusco creció 1,5 por ciento interanual en febrero. En los dos primeros meses del año se incrementó en 2,2 por ciento.**

## Ciudad de Cusco: Índice mensual de empleo en empresas privadas formales de 10 a más trabajadores

(Octubre 2010 = 100) 1/

Sector	Febrero			Enero - Febrero		
	2017	2018	Var.%	2017	2018	Var.%
Industria manufacturera	103,7	107,1	3,4	104,2	106,9	2,6
Comercio	137,8	139,5	1,2	139,0	139,1	0,1
Transporte, almacenes y comunicaciones	123,8	133,1	7,5	124,1	132,3	6,7
Servicios 2/	100,1	100,1	0,1	100,3	102,2	1,9
<b>TOTAL</b>	<b>110,3</b>	<b>111,9</b>	<b>1,5</b>	<b>110,7</b>	<b>113,1</b>	<b>2,2</b>

Nota: La información corresponde al primer día de cada mes.

1/ Cifras preliminares.

2/ Conformada por las subramas servicios prestados a empresas, restaurantes y hoteles, establecimientos financieros, enseñanza, servicios sociales y comunales; y electricidad, gas y agua.

Fuente: MTPE - Encuesta Nacional de Variación del Empleo (ENVME).

Elaboración: BCRP, Sucursal Cusco, Departamento de Estudios Económicos.

- El **empleo** en las empresas privadas formales de 10 a más trabajadores de la ciudad de Cusco se incrementó en 1,5 por ciento interanual, debido a la mayor demanda laboral de los sectores: transporte, almacenes y comunicaciones (7,5 por ciento), industria manufacturera (3,4 por ciento), comercio (1,2 por ciento), y servicios (0,1 por ciento).
- Así, en enero y febrero de 2018, el empleo formal subió 2,2 por ciento con respecto a similar periodo de 2017, explicado por la mayor demanda laboral de los sectores transportes, almacenes y comunicaciones (6,7 por ciento), industria manufacturera (2,6 por ciento), servicios (1,9 por ciento) y comercio (0,1 por ciento).

## Ciudad de Cusco: Evolución del empleo formal urbano (Var.% con respecto a similar mes del año anterior)

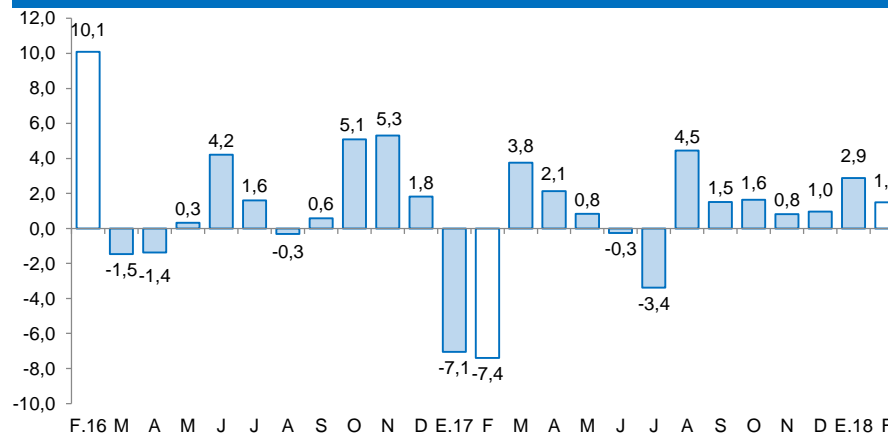

Fuente: MTPE.

Elaboración: BCRP, Sucursal Cusco, Departamento de Estudios Económicos.



El saldo de créditos (S/ 5 159 millones) creció 9,1 por ciento interanual en febrero, debido a que el crédito otorgado a personas aumentó 13,2 por ciento y a empresas 7,1 por ciento.

## Crédito

(Saldos a fin de periodo en millones de soles)

	A FEBRERO			
	2017	2018	Estruct. % 2017	Var. Nom. Feb-18 / Feb-17
<b>Banco de la Nación</b> 1/	153	196	3,8	28,3
<b>Agrobanco</b> 2/	47	34	0,7	-27,5
<b>Banca Múltiple</b>	2 329	2 478	48,0	6,4
<b>Instituciones No Bancarias</b>	2 199	2 451	47,5	11,5
Financieras	479	501	9,7	4,5
Cajas Municipales	1 653	1 873	36,3	13,4
Cajas Rurales	20	54	1,0	171,7
Edpymes	47	23	0,4	-51,8
<b>TOTAL</b>	<b>4 727</b>	<b>5 159</b>	<b>100,0</b>	<b>9,1</b>
<b>Empresas</b>	<b>3 181</b>	<b>3 408</b>	<b>66,1</b>	<b>7,1</b>
<b>Personas</b>	<b>1 546</b>	<b>1 751</b>	<b>33,9</b>	<b>13,2</b>
Consumo	1 065	1 235	23,9	15,9
Hipotecario	481	516	10,0	7,3
MN	4 446	4 906	95,1	10,3
ME	282	253	4,9	-10,1

1/ Considera solo los créditos de consumo e hipotecario.

2/ No considera los créditos a las demás empresas del sistema financiero.

Fuente: SBS.

Elaboración: BCRP, Sucursal Cusco. Departamento de Estudios Económicos.

- La tasa de **morosidad** se ubicó en 4,6 por ciento en enero de 2018, igual al nivel que alcanzó en similar mes de 2017. La morosidad en la banca múltiple (4,3 por ciento) y en las instituciones no bancarias (4,9 por ciento) aumentaron 0,1 de punto porcentual.

## Evolución del Crédito

(Var.% con respecto a similar mes del año anterior)

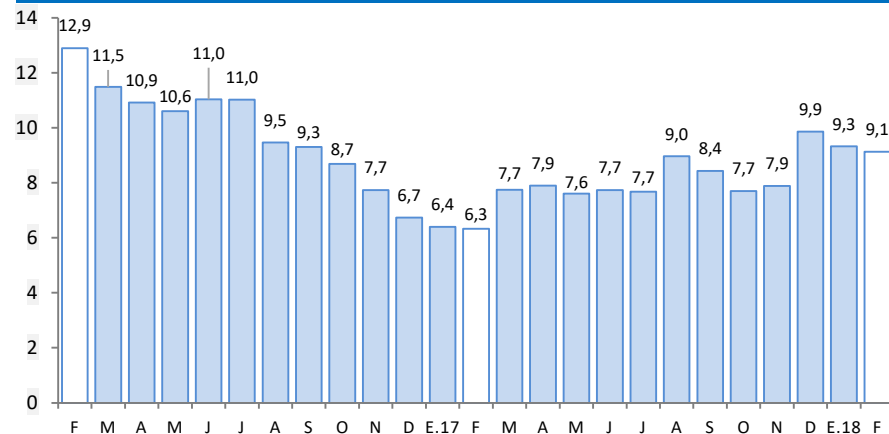

Fuente: SBS

## Tasa de morosidad 1/

(Porcentaje)

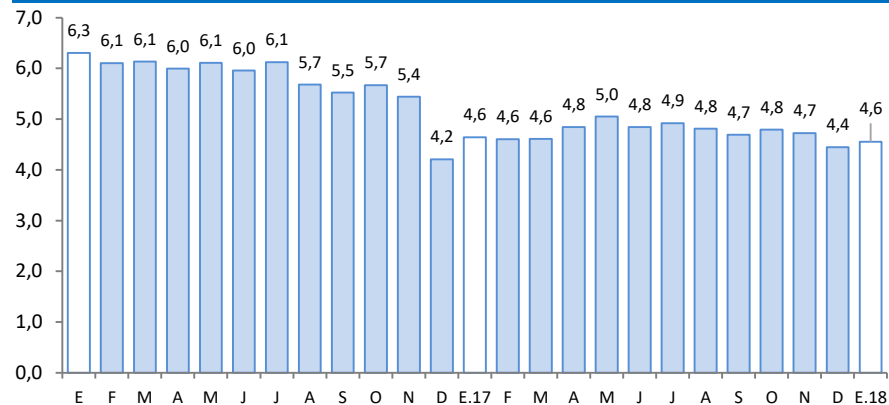

Fuente: SBS

1/ Morosidad = (créditos vencidos + créditos en cobranza judicial) / colocaciones brutas.



El saldo de depósitos (S/ 4 702 millones) registró un crecimiento de 11,2 por ciento interanual en febrero, impulsado por los depósitos a plazo (14,5 por ciento), a la vista (13,8 por ciento) y de ahorro (7,5 por ciento).

## Depósitos

(Saldos a fin de periodo en millones de soles)

	A FEBRERO			
	2017	2018	Estruc. % 2017	Var. Nom. Feb-18 / Feb-17
<b>Banco de la Nación</b>	<b>586</b>	<b>667</b>	<b>14,2</b>	<b>13,8</b>
<b>Banca Múltiple</b>	<b>2 020</b>	<b>2 160</b>	<b>45,9</b>	<b>6,9</b>
<b>Instituciones No Bancarias</b>	<b>1 623</b>	<b>1 874</b>	<b>39,9</b>	<b>15,5</b>
Financieras	215	228	4,9	6,0
Cajas Municipales	1 406	1 641	34,9	16,7
Cajas Rurales	2	5	0,1	186,6
<b>TOTAL</b>	<b>4 229</b>	<b>4 702</b>	<b>100,0</b>	<b>11,2</b>
Vista	738	840	17,9	13,8
Ahorro	1 931	2 076	44,1	7,5
Aplazo	1 560	1 786	38,0	14,5
MN	3 023	3 428	72,9	13,4
ME	1 206	1 274	27,1	5,6

Fuente: SBS.

Elaboración: BCRP, Sucursal Cusco. Departamento de Estudios Económicos.

## Evolución de los Depósitos

(Var. % con respecto a similar mes del año anterior)

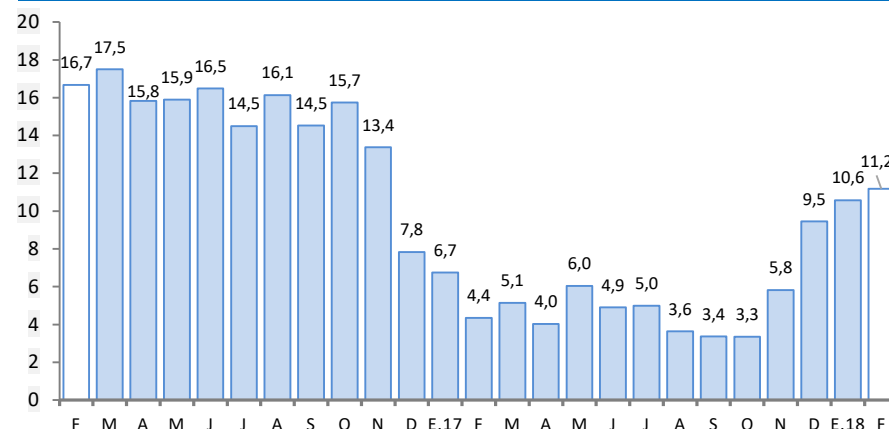

Fuente: SBS.

La inversión pública creció 198,0 por ciento interanual. Y en el acumulado hasta febrero, la inversión registró un incremento de 158,2 por ciento con relación a igual periodo de 2017.

## Inversión Pública

(En millones de soles)

	Febrero			Enero - Febrero		
	2017	2018	Var. % Real	2017	2018	Var. % Real
<b>Inversión Pública</b>	<b>72</b>	<b>216</b>	<b>198,0</b>	<b>96</b>	<b>251</b>	<b>158,2</b>
Gobierno Nacional	8	128	1447,8	20	142	583,9
Gobierno Regional	7	14	98,2	9	27	180,2
Gobiernos Locales	56	74	29,5	66	83	23,6

Fuente: MEF.

Elaboración: BCRP, Sucursal Cusco, Departamento de Estudios Económicos.

## Evolución de la inversión pública

(Var. % real con respecto a similar mes del año anterior)

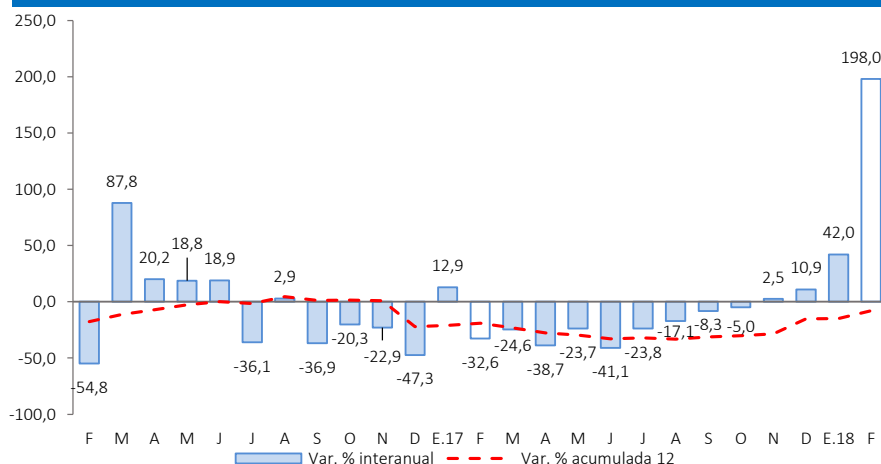

Fuente: MEF

- La **inversión pública** sumó S/ 216 millones en febrero, reportando un crecimiento de 198,0 por ciento en términos reales, asociada a los mayores desembolsos en los tres niveles de gobierno. En el Gobierno Nacional y en el Gobierno Regional el incremento obedeció principalmente a la función de transporte, y en los Gobiernos Locales, al sector educación.
- En el Gobierno Nacional, los proyectos más importantes desarrollados en febrero fueron:
  - Mejoramiento y ampliación del servicio aeroportuario en la Región, mediante el nuevo Aeropuerto Internacional de Chinchero (S/ 71,1 millones).
  - Construcción, mejoramiento y rehabilitación de la carretera Cusco - Chincheros - Urubamba (S/ 47,0 millones).
- Entre los principales proyectos ejecutados por el Gobierno Regional destacan:
  - Mejoramiento de la carretera Huancarani – Paucartambo, provincia de Paucartambo (S/ 2,1 millones).
  - Mejoramiento del estadio Inca Garcilaso de la Vega en el distrito de Wanchaq (S/ 1,1 millones).
- Los Gobiernos Locales han invertido los mayores montos en:
  - Mejoramiento de la infraestructura de la institución educativa de Educación Básica Regular Virgen de Fátima, distrito de San Sebastián (S/ 3,9 millones).
  - Mejoramiento del servicio educativo en la I.E. Teniente Coronel Pedro Ruiz Gallo nivel secundario del distrito de Espinar, provincia de Espinar (S/ 3,7 millones).

El índice de confianza empresarial se situó en 58 puntos. El índice de la situación actual del negocio se mantuvo en 56 puntos, por el contrario, el del nivel de ventas cayó hasta 38 puntos.

## Índice de Confianza Empresarial Regional (ICER)

(Índice de difusión en puntos)

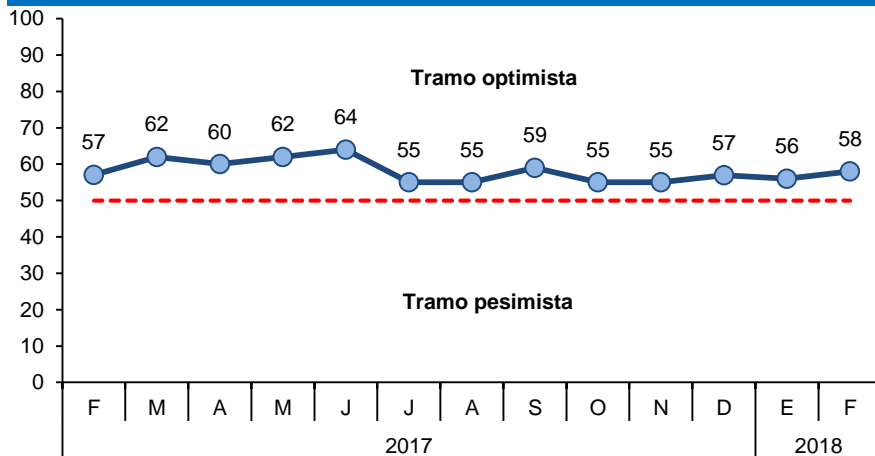

- El índice de **confianza empresarial regional**, que mide las expectativas de los empresarios, se ubicó en 58 puntos, dos puntos más que el mes anterior.
- El índice de la **situación actual del negocio** se mantuvo en 56 puntos. Las empresas del sector manufactura y servicios manifestaron que su situación fue similar al mes de enero.
- El índice del **nivel de ventas** se redujo un punto respecto al mes pasado, situándose en 38 puntos. Las empresas de los sectores comercio y servicios tuvieron menores ventas.

## Situación actual del negocio

¿Cómo considera la situación actual de su negocio?

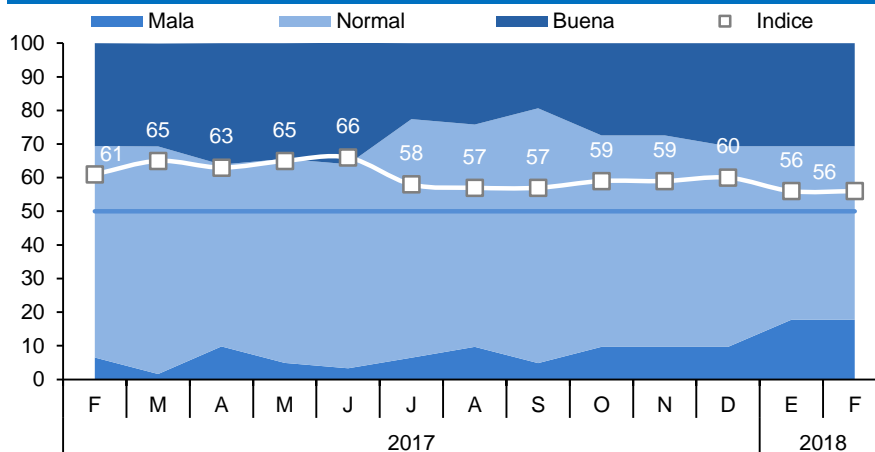

## Nivel de ventas

Respecto al mes anterior, ¿Cómo considera la evolución de estos indicadores para su empresa?

