

**BANCO CENTRAL DE RESERVA DEL PERÚ**  
**SUCURSAL CUSCO**



**MADRE DE DIOS: Síntesis de Actividad Económica**  
**Julio 2017<sup>1</sup>**

**Departamento de Estudios Económicos**

*El Banco Central de Reserva del Perú (BCRP) ha considerado presentar un conjunto de indicadores sectoriales de actividad económica con la finalidad de poder realizar el seguimiento del desempeño de la economía departamental. Para el sector real, se ha utilizado el Valor Bruto de Producción a precios del año 2007 para los sectores disponibles. Cabe señalar que a partir de febrero 2016, el Instituto Nacional de Estadística (INEI) ha realizado el cambio de año base (de 1994 a 2007) para la construcción del Producto Bruto Interno (PBI) nacional, estando en elaboración la desagregación departamental. En la medida que se publique referida información, el BCRP volvería a elaborar para cada departamento un indicador agregado de actividad económica.*

---

<sup>1</sup> En el presente informe participaron Víctor Chique, Vanessa Ayma y José Apaza.

## ÍNDICE

|   | <i>Página</i> |
|---|---------------|
| <b>RESUMEN EJECUTIVO .....</b>  | <b>3</b>      |
| <b>I. ACTIVIDAD PRODUCTIVA.....</b>                                     | <b>5</b>      |
| 1. Actividad Primaria .....   | 5             |
| 1.1 Sector agropecuario.....  | 5             |
| 1.2 Sector pesca .....  | 6             |
| 1.3 Sector minería.....   | 7             |
| 2. Otros indicadores sectoriales .....                                  | 8             |
| 2.1 Arribos a los establecimientos de hospedaje.....                    | 8             |
| <b>II. ASPECTOS LABORALES .....</b>                                     | <b>9</b>      |
| 1. Empleo.....  | 9             |
| <b>III. SECTOR EXTERNO.....</b>   | <b>10</b>     |
| 2. Exportaciones .....  | 10            |
| 3. Importaciones .....  | 11            |
| <b>IV. CRÉDITO Y DEPÓSITOS.....</b>                                     | <b>12</b>     |
| 1. Crédito .....  | 12            |
| 2. Depósitos .....  | 13            |
| <b>V. EJECUCIÓN DEL PRESUPUESTO DE GASTOS DEL GOBIERNO GENERAL.....</b> | <b>15</b>     |
| 1. Gasto No Financiero .....  | 15            |
| 2. El Gasto Corriente .....   | 15            |
| 3. Gasto de capital .....   | 15            |
| <b>VI. ENCUESTA DE PERCEPCIÓN REGIONAL .....</b>                        | <b>18</b>     |
| <b>VII. ANEXOS .....</b>  | <b>21</b>     |



## RESUMEN EJECUTIVO

---

### Principales hechos de importancia

- En julio, la producción **agropecuaria** y **pesquera** aumentaron 21,5 y 15,0 por ciento, respectivamente. Sin embargo, la actividad **minera** se redujo 18,5 por ciento.
- Con relación a los **otros indicadores de la actividad económica**, creció la inversión pública (27,6 por ciento) y el crédito (11,8 por ciento); mientras que, el empleo formal y los arribos de turistas se redujeron 10,2 y 4,5 por ciento, respectivamente.

### Actividad Primaria

- El **sector agropecuario** se expandió 21,5 por ciento interanual en julio, asociado a la mayor producción de cacao, yuca y plátano. Entre enero y julio, la producción agropecuaria registró una subida de 17,7 por ciento, frente a similar periodo de 2016.
- El **sector pesca** aumentó 15,0 por ciento, debido a la mayor producción de yahuarachi y paco. Asimismo, en el acumulado de enero - julio de 2017, el sector registró una caída de 27,0 por ciento.
- La **actividad minera** se redujo 18,5 por ciento interanual. El resultado fue determinado por la menor extracción de oro. En términos acumulados, durante enero – julio de 2017, la producción minera reportó una caída de 28,2 por ciento, respecto a igual periodo de 2016.

### Otros Indicadores de Actividad Económica

- El **número de arribos de turistas** decreció 4,5 por ciento en julio, debido a la menor afluencia de turistas extranjeros y nacionales. Durante enero - julio, el flujo acumulado de arribos descendió 11,1 por ciento.
- El **empleo formal** en las empresas de más de 10 trabajadores, en la ciudad de Puerto Maldonado, bajó 10,2 por ciento interanual, en julio. Durante enero – julio, el empleo formal se redujo 6,6 por ciento, respecto a similar periodo de 2016.
- El **crédito** (S/ 557 millones) se incrementó en 11,8 por ciento, en términos nominales, respecto al saldo de julio del año 2016, asociado al aumento del crédito a personas (20,8 por ciento) y a empresas (8,0 por ciento).
- La **inversión pública** (S/ 16 millones) registró un incremento de 27,6 por ciento, en términos reales, por las mayores inversiones en el Gobierno Regional, Gobiernos Locales y Gobierno Nacional. En el acumulado hasta julio de 2017, la inversión pública mostró un descenso de 8,9 por ciento.

**CUADRO N° 1**  
**OTROS INDICADORES DE ACTIVIDAD ECONÓMICA**  
 (Variación % respecto a similar mes del año anterior)

|   | Feb.17  | Mar.17  | Abr.17 | May.17  | Jun.17  | Jul.17  |
|---|---------|---------|--------|---------|---------|---------|
| Arribos a los establecimientos de hospedaje | ↓ -12,1 | ↓ -23,5 | ↓ -8,4 | ↓ -7,7  | ↑ 2,1   | ↓ -4,5  |
| Empleo formal urbano 1/                     | ↓ -0,8  | ↓ -3,9  | ↓ -9,7 | ↓ -5,5  | ↓ -7,3  | ↓ -10,2 |
| Crédito total 2/                            | ↑ 8,1   | ↑ 9,1   | ↑ 9,8  | ↑ 10,0  | ↑ 11,3  | ↑ 11,8  |
| Crédito de consumo 2/                       | ↑ 17,2  | ↑ 17,9  | ↑ 16,7 | ↑ 17,3  | ↑ 18,6  | ↑ 21,9  |
| Crédito hipotecario 2/                      | ↑ 12,6  | ↑ 4,5   | ↓ -0,3 | ↑ 0,5   | ↑ 5,3   | ↑ 9,1   |
| Inversión Pública 3/                        | ↑ 18,0  | ↓ -19,3 | ↓ -7,1 | ↓ -47,9 | ↓ -21,5 | ↑ 27,6  |

1/ En empresas de 10 a más trabajadores situadas en la ciudad de Puerto Maldonado.

2/ En términos nominales.

3/ En términos reales.

Fuentes: BCRP - Sucursal Cusco, MINCETUR, SBS y MEF.



## I. ACTIVIDAD PRODUCTIVA

### 1. Actividad Primaria

#### 1.1 Sector agropecuario

- La actividad agropecuaria se expandió 21,5 por ciento interanual en julio, explicado por la mayor actividad agrícola (23,3 por ciento) y pecuaria (19,4 por ciento). Asimismo, durante enero - julio, la producción acumulada agropecuaria registró un crecimiento de 17,7 por ciento, frente a similar periodo de 2016.
- El incremento de la producción agrícola se presentó en los cultivos destinados al mercado externo y agroindustria (123,3 por ciento), y al mercado interno (9,4 por ciento). En el primer caso, resaltó la mayor producción de cacao (170,4 por ciento) y en el segundo grupo, destacó la mayor producción de yuca (83,1 por ciento) y plátano (69,9 por ciento). Entre enero y julio, la producción registró un incremento de 22,6 por ciento, producto de la mayor producción de cacao (201,0 por ciento) y maíz amarillo (51,3 por ciento).
- El ascenso de la producción pecuaria se debió al incremento de la producción de carne de ave (35,9 por ciento). Asimismo, la producción acumulada reportó a julio un ascenso de 10,3 por ciento, como resultado de la mayor producción de carne de ave (19,6 por ciento).

**CUADRO N° 2**  
**SECTOR AGROPECUARIO 1/**  
(Miles de Toneladas)

| Subsectores  | Estructura   |      | Julio |        |                                |       | Enero - Julio |             |                                |  |
|--|--------------|------|-------|--------|--------------------------------|-------|---------------|-------------|--------------------------------|--|
|  | Porcentual   |      |       |        |                                |       |               |             |                                |  |
|  | 2015 2/      | 2016 | 2017  | Var. % | Contribución al crecimiento 3/ | 2016  | 2017          | Var. %      | Contribución al crecimiento 3/ |  |
| <b>AGRÍCOLA</b>  | <b>55,8</b>  |      |       |        | <b>23,3</b>                    |       |               |             | <b>12,8</b>                    |  |
| <b>Orientada al mercado externo y agroindustria 2/</b> | <b>9,5</b>   |      |       |        | <b>123,3</b>                   |       |               |             | <b>8,2</b>                     |  |
| Maíz amarillo  | 8,0          | 0,5  | 1,0   | 90,2   | 3,2                            | 10,0  | 15,1          | 51,3        | 4,9                            |  |
| Cacao  | 0,7          | 0,1  | 0,1   | 170,4  | 5,1                            | 0,2   | 0,6           | 201,0       | 2,8                            |  |
| Café   | 0,1          | 0,0  | 0,0   | -      | -                              | 0,0   | 0,0           | 7,7         | 0,0                            |  |
| Caña de azúcar   | 0,0          | 0,1  | 0,1   | -18,0  | 0,0                            | 0,5   | 0,7           | 28,3        | 0,0                            |  |
| Achiote  | 0,0          | 0,0  | 0,0   | -100,0 | -0,1                           | 0,0   | 0,0           | -100,0      | 0,0                            |  |
| Palta  | 0,5          | 0,0  | 0,0   | -      | -                              | 0,0   | 0,0           | -           | -                              |  |
| Mango  | 0,1          | 0,0  | 0,0   | -      | -                              | 0,0   | 0,0           | -           | -                              |  |
| <b>Orientada al mercado interno 2/</b>                 | <b>46,3</b>  |      |       |        | <b>9,4</b>                     |       |               |             | <b>4,5</b>                     |  |
| Brachiaria   | 23,8         | 54,4 | 53,1  | -2,3   | -0,5                           | 405,5 | 432,5         | 6,7         | 1,4                            |  |
| Papaya   | 4,8          | 3,6  | 3,8   | 4,2    | 0,5                            | 25,4  | 28,3          | 11,4        | 1,2                            |  |
| Plátano  | 6,2          | 1,3  | 2,2   | 69,9   | 3,4                            | 10,3  | 14,6          | 41,8        | 2,1                            |  |
| Yuca   | 2,9          | 0,7  | 1,2   | 83,1   | 2,0                            | 5,0   | 7,7           | 54,0        | 1,3                            |  |
| Piña   | 1,2          | 0,3  | 0,4   | 27,0   | 0,3                            | 1,5   | 2,2           | 47,5        | 0,4                            |  |
| Pasto yarahua  | 0,4          | 0,9  | 0,5   | -45,4  | -0,2                           | 7,8   | 7,9           | 1,0         | 0,0                            |  |
| Naranja  | 0,3          | 0,2  | 0,2   | -10,6  | -0,1                           | 0,5   | 0,7           | 23,8        | 0,1                            |  |
| Mandarina  | 0,3          | 0,1  | 0,1   | -26,4  | -0,3                           | 0,3   | 0,3           | 1,6         | 0,0                            |  |
| <b>PECUARIO</b>  | <b>44,2</b>  |      |       |        | <b>19,4</b>                    |       |               |             | <b>8,8</b>                     |  |
| Carne de ave 4/  | 24,5         | 0,6  | 0,8   | 35,9   | 8,7                            | 3,9   | 4,7           | 19,6        | 4,2                            |  |
| Carne de vacuno 4/                                     | 8,2          | 0,2  | 0,2   | -3,0   | -0,3                           | 1,3   | 1,2           | -9,3        | -0,8                           |  |
| Huevo  | 7,3          | 0,2  | 0,2   | 1,8    | 0,1                            | 1,5   | 1,6           | 6,0         | 0,4                            |  |
| Carne de Porcino                                       | 1,2          | 0,1  | 0,1   | 15,2   | 0,4                            | 0,4   | 0,4           | 15,5        | 0,3                            |  |
| Leche  | 2,9          | 0,1  | 0,1   | -12,3  | -0,2                           | 1,1   | 1,0           | -3,1        | 0,0                            |  |
| Carne de ovino 4/                                      | 0,1          | 0,0  | 0,0   | 0,0    | 0,0                            | 0,0   | 0,0           | -7,7        | 0,0                            |  |
| <b>SECTOR AGROPECUARIO</b>                             | <b>100,0</b> |      |       |        | <b>21,5</b>                    |       |               |             | <b>21,5</b>                    |  |
|  |              |      |       |        |                                |       |               | <b>17,7</b> | <b>17,7</b>                    |  |

1/ Cifras preliminares.

2/ A precios de 2007.

3/ En base a la estructura de similar periodo de 2016.

4/ Peso neto.

Fuente: MINAGRI

Elaboración: BCRP, Sucursal Cusco. Departamento de Estudios Económicos.



- En cuanto al avance de las siembras correspondiente a la actual campaña agrícola, se han instalado un total de 16 478 hectáreas, mayor en 12,5 por ciento en comparación a similar periodo de la campaña anterior; habiéndose sembrado más cultivos transitorios (27,2 por ciento), específicamente de yuca (98,9 por ciento) y maíz amarillo (41,6 por ciento).

**CUADRO N° 3**  
**SUPERFICIE SEMBRADA 1/**  
(Hectáreas)

|                              | Campaña agrícola 2/ |               | Variación    |             |
|------------------------------|---------------------|---------------|--------------|-------------|
|                              | 2015/2016           | 2016/2017     | Absoluta     | Porcentual  |
| <b>CULTIVOS TRANSITORIOS</b> | <b>8 009</b>        | <b>10 190</b> | <b>2 181</b> | <b>27,2</b> |
| Maíz amarillo                | 4 177               | 5 914         | 1 737        | 41,6        |
| Yuca                         | 631                 | 1 255         | 624          | 98,9        |
| Piña                         | 64                  | 99            | 35           | 54,7        |
| Frijol                       | 356                 | 365           | 9            | 2,5         |
| Sandía                       | 17                  | 23            | 6            | 35,3        |
| Pepinillo                    | 7                   | 7             | 0            | 0,0         |
| Zapallo                      | 6                   | 7             | 1            | 16,7        |
| Col o Repollo                | 4                   | 1             | -3           | -75,0       |
| Camote                       | 52                  | 41            | -11          | -21,2       |
| Caña de azúcar               | 25                  | 10            | -15          | -60,0       |
| Uncucha                      | 69                  | 47            | -22          | -31,9       |
| Arroz                        | 2 592               | 2 415         | -177         | -6,8        |
| Otros                        | 9                   | 6             | -3           | -33,3       |
| <b>CULTIVOS PERMANENTES</b>  | <b>6 634</b>        | <b>6 288</b>  | <b>-346</b>  | <b>-5,2</b> |
| Pasto Brachiaria             | 2 625               | 1 942         | -683         | -26,0       |
| Papaya                       | 1 862               | 886           | -976         | -52,4       |
| Cacao                        | 1 020               | 1 885         | 865          | 84,8        |
| Plátano                      | 945                 | 1 331         | 386          | 40,8        |
| Otros                        | 182                 | 244           | 62           | 34,1        |
| <b>Total</b>                 | <b>14 643</b>       | <b>16 478</b> | <b>1 835</b> | <b>12,5</b> |

1/ Cifras preliminares.

2/ De agosto 2016 a Julio de 2017

Fuente: MINAGRI

Elaboración: BCRP, Sucursal Cusco. Departamento de Estudios Económicos.

## 1.2 Sector pesca

- En julio, la producción pesquera se incrementó en 15,0 por ciento interanual, explicada por la mayor extracción de yahuarachi (66,6 por ciento) y paco (53,4 por ciento).
- En enero-julio de 2017, el sector decreció 27,0 por ciento interanual, explicado por la menor producción de mota (-94,0 por ciento) y paco (-26,7 por ciento).

**CUADRO N° 4**  
**SECTOR PESCA 1/**  
(En toneladas)

|                               | Julio |      |             | Enero-Julio |      |              |
|-------------------------------|-------|------|-------------|-------------|------|--------------|
|                               | 2016  | 2017 | Var. %      | 2016        | 2017 | Var. %       |
| <b>Consumo Humano Directo</b> |       |      |             |             |      |              |
| Fresco 2/                     | 31    | 36   | 16,2        | 337         | 244  | -27,6        |
| <b>SECTOR PESCA</b>           |       |      | <b>15,0</b> |             |      | <b>-27,0</b> |

1/ Cifras preliminares.

2/ A precios de 2007

Fuente: PRODUCE

Elaboración: BCRP, Sucursal Cusco. Departamento de Estudios Económicos.



### 1.3 Sector minería

- En julio de 2017, la actividad minera decreció 18,5 por ciento, respecto a similar mes del año pasado, el resultado fue determinado por la menor extracción de oro.
- En términos acumulados, durante enero – julio de 2017, la producción minera reportó una caída de 28,2 por ciento, respecto al mismo periodo de 2016.

**CUADRO N° 5**  
**SECTOR MINERÍA 1/**  
(Variación % real respecto al similar periodo del año anterior)

| Mineral               | Estructura<br>Porcentual 2015 2/ | Julio  |        |              |                 | Enero - Julio |         |              |                 |
|-----------------------|----------------------------------|--------|--------|--------------|-----------------|---------------|---------|--------------|-----------------|
|                       |                                  | 2016   | 2017   | Var.%        | Contribución 3/ | 2016          | 2017    | Var.%        | Contribución 3/ |
| Oro (Onzas Troy)      | 100,0                            | 43 254 | 35 263 | -18,5        | -18,5           | 352 795       | 253 221 | -28,2        | -28,2           |
| <b>SECTOR MINERÍA</b> | <b>100,0</b>                     |        |        | <b>-18,5</b> | <b>-18,5</b>    |               |         | <b>-28,2</b> | <b>-28,2</b>    |

1/ Cifras preliminares.

2/ A precios de 2007.

3/ En base a la estructura de similar periodo de 2016.

Fuente: Ministerio de Energía y Minas.

Elaboración: BCRP, Sucursal Cusco. Departamento de Estudios Económicos.

**GRÁFICO N° 1**  
**EVOLUCIÓN DE LA PRODUCCIÓN MINERA**  
(Variación % real respecto al similar periodo del año anterior)

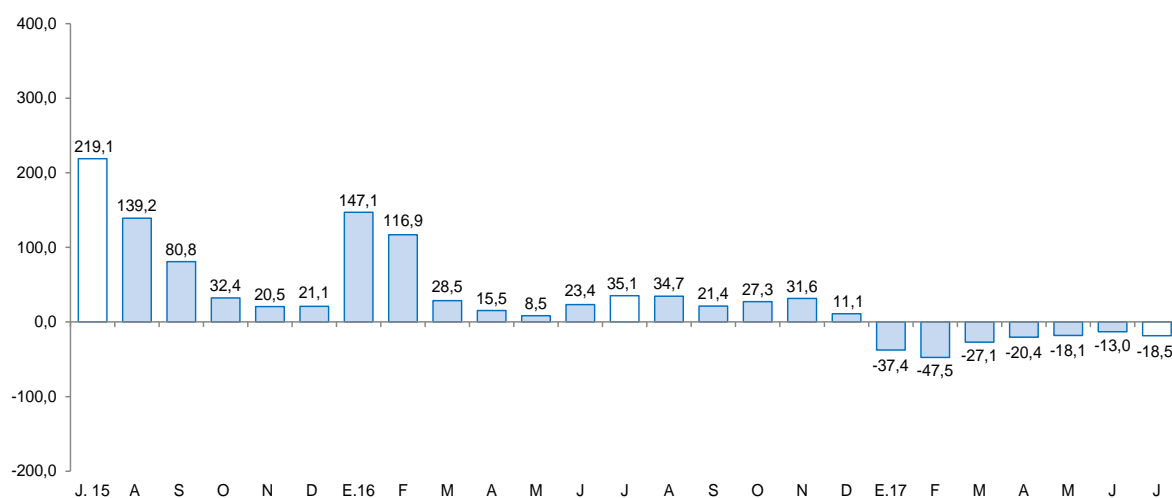

Fuente: MINEM.

Elaboración: BCRP, Sucursal Cusco, Departamento de Estudios Económicos.

- El precio promedio del oro, en julio de 2017, fue US\$/oz.tr. 1 236,2 menor en 1,9 por ciento respecto al mes anterior (US\$/oz.tr. 1 260,3).



## 2. Otros indicadores sectoriales

### 2.1 Arribos a los establecimientos de hospedaje

- El número de arribos a los establecimientos de hospedaje del departamento de Madre de Dios, fue de 43 218 personas en julio, registrando una variación negativa de 4,5 por ciento, debido al menor arribo de turistas extranjeros (-5,7 por ciento) y nacionales (-4,2 por ciento).
- En el acumulado de arribos, durante enero-julio de 2017 ascendió a 235 247 personas, inferior en 11,1 por ciento, en comparación al mismo periodo de 2016; asociado al menor flujo de turistas nacionales (-11,2 por ciento) y extranjeros (-10,8 por ciento).

**GRÁFICO N° 2**  
**EVOLUCIÓN DE ARRIBOS A ESTABLECIMIENTOS DE HOSPEDAJE**  
(Variación %)

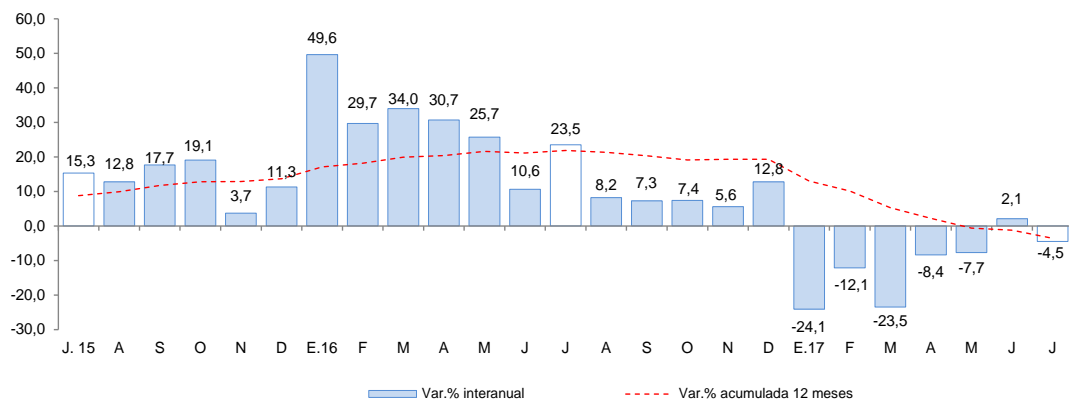

Fuente: Encuesta Mensual a Establecimientos de Hospedaje Temporal - MINCETUR.



## II. ASPECTOS LABORALES

### 1. Empleo

- El empleo formal en las empresas de más de 10 trabajadores, en la ciudad de Puerto Maldonado, disminuyó 10,2 por ciento interanual, debido a la menor demanda laboral de los sectores: industria manufacturera (-42,6 por ciento), comercio (-16,8 por ciento), transporte, almacenes y comunicaciones (-8,2 por ciento) y servicios (-7,2 por ciento). En tanto, durante enero - julio de 2017, el empleo formal disminuyó 6,6 por ciento, respecto a similar periodo de 2016.

**CUADRO N° 6**  
**CIUDAD DE PUERTO MALDONADO: ÍNDICE MENSUAL DE EMPLEO EN EMPRESAS PRIVADAS FORMALES DE 10 Y MÁS TRABAJADORES POR RAMA DE ACTIVIDAD ECONÓMICA 1/**  
 (Octubre 2010=100)

|  | Julio       |             |              | Enero - Julio |             |             |
|--|-------------|-------------|--------------|---------------|-------------|-------------|
|  | 2016        | 2017        | Var. %       | 2016          | 2017        | Var. %      |
| Extractiva 2/                          | 88,6        | 95,7        | 8,0          | 89,0          | 96,4        | 8,3         |
| Industria manufacturera                | 40,0        | 23,0        | -42,6        | 43,0          | 20,7        | -51,9       |
| Comercio                               | 156,5       | 130,2       | -16,8        | 137,0         | 118,0       | -13,8       |
| Transporte, almacenes y comunicaciones | 79,5        | 73,0        | -8,2         | 71,7          | 70,5        | -1,8        |
| Servicios 3/                           | 102,5       | 95,1        | -7,2         | 93,9          | 92,2        | -1,8        |
| <b>Total</b>                           | <b>87,5</b> | <b>78,6</b> | <b>-10,2</b> | <b>80,8</b>   | <b>75,5</b> | <b>-6,6</b> |

Nota: La información corresponde al primer día de cada mes.

1/ Cifras preliminares.

2/ Conformada por las subramas agricultura, pesca y minería.

3/ Conformada por las subramas servicios prestados a empresas, restaurantes y hoteles, establecimientos financieros, enseñanza, servicios sociales y comunales; y electricidad, gas y agua.

Fuente: MTPE - Encuesta Nacional de Variación del Empleo (ENVME).

Elaboración: BCRP, Sucursal Cusco. Departamento de Estudios Económicos.

**GRÁFICO N° 3**  
**CIUDAD DE PUERTO MALDONADO: EMPLEO FORMAL URBANO EN EMPRESAS DE 10 A MÁS TRABAJADORES**  
 (Variación % respecto a similar mes del año anterior)

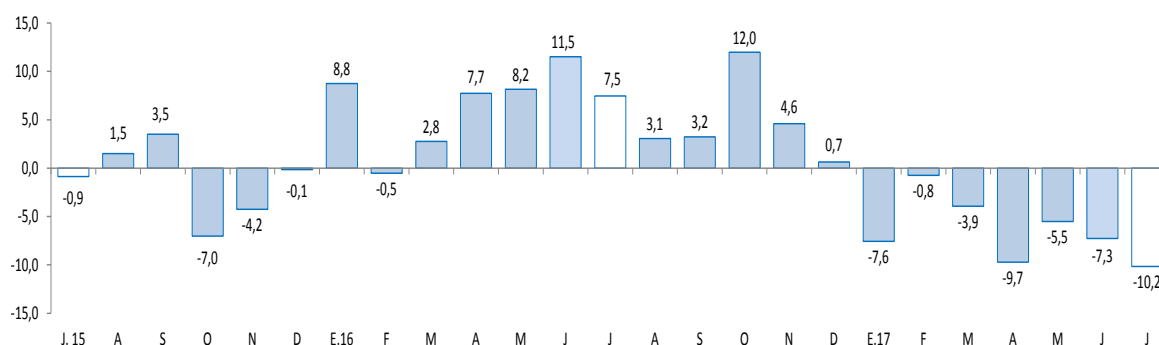

Fuente: Ministerio de Trabajo y Promoción del Empleo.

### III. SECTOR EXTERNO

#### 2. Exportaciones

- Las exportaciones de Madre de Dios totalizaron en julio US\$ 13,5 millones; que es 364,0 por ciento más, respecto a igual mes de 2016. Las exportaciones tradicionales aumentaron 986,2 por ciento interanual; mientras que, las no tradicionales disminuyeron 7,0 por ciento.
- En las exportaciones tradicionales (US\$ 11,8 millones), el ascenso es explicado por la mayor venta de productos mineros, específicamente oro.
- En las exportaciones no tradicionales (US\$ 1,7 millones), la disminución fue explicada por el menor valor exportado de productos agropecuarios, en este caso nuez de Brasil sin cáscara frescas o secas.
- Durante enero - julio, las exportaciones alcanzaron US\$ 48,6 millones, aumentando 133,9 por ciento, respecto a similar periodo de 2016. Las exportaciones tradicionales y no tradicionales se expandieron 234,7 y 14,8 por ciento, respectivamente.
- El destino de las exportaciones, durante enero - julio, se concentró principalmente en dos países, India (57,3 por ciento) y Emiratos Árabes Unidos (18,1 por ciento), los cuales adquirieron en conjunto el 75,4 por ciento del total exportado. El principal producto exportado a estos mercados fue oro.

**CUADRO N° 7**  
**EXPORTACIONES POR GRUPO DE PRODUCTOS 1/**  
(Valor FOB en miles de US\$)

| GRUPO                                 | Estructura % | Julio        |               | Enero - Julio |               |
|---------------------------------------|--------------|--------------|---------------|---------------|---------------|
|                                       |              | 2015         | 2016          | 2017          | 2016          |
| <b>PRODUCTOS TRADICIONALES</b>        | <b>90,3</b>  | <b>1 088</b> | <b>11 818</b> | <b>11 248</b> | <b>37 646</b> |
| Agrícolas                             | 0,0          | 0            | 0             | 0             | 0             |
| Mineros                               | 90,3         | 1 088        | 11 818        | 11 248        | 37 646        |
| <b>PRODUCTOS NO TRADICIONALES</b>     | <b>9,7</b>   | <b>1 825</b> | <b>1 697</b>  | <b>9 518</b>  | <b>10 923</b> |
| Agropecuarios                         | 7,8          | 1 825        | 1 505         | 7 829         | 9 944         |
| Textiles                              | 0,0          | 0            | 0             | 0             | 0             |
| Maderas y papeles, y sus manufacturas | 1,8          | 0            | 192           | 1 679         | 979           |
| Químicos                              | 0,0          | 0            | 0             | 0             | 0             |
| Minerales no metálicos                | 0,0          | 0            | 0             | 0             | 0             |
| Sidero-metalúrgico y joyería          | 0,0          | 0            | 0             | 0             | 0             |
| Metal-mecánicos                       | 0,0          | 0            | 0             | 10            | 0             |
| Otros                                 | 0,0          | 0            | 0             | 0             | 0             |
| <b>TOTAL EXPORTACIONES</b>            | <b>100,0</b> | <b>2 913</b> | <b>13 515</b> | <b>20 766</b> | <b>48 569</b> |

1/ Cifras preliminares.

Fuente: SUNAT.

Elaboración: BCRP, Sucursal Cusco. Departamento de Estudios Económicos.

### 3. Importaciones

- Las importaciones de Madre de Dios totalizaron, en julio, US\$ 1,2 millones, lo que significó una caída del 13,3 por ciento respecto a similar mes de 2016. Este resultado obedeció a un descenso de las importaciones de bienes de consumo (-35,9 por ciento) y de capital (-9,8 por ciento).
- En las importaciones de bienes de capital (US\$ 101 miles), la disminución fue explicada por la menor importación de materiales de construcción.
- En las importaciones de insumos (US\$ 323 miles), el ascenso fue explicado por la mayor adquisición de materias primas para la industria y agricultura.
- En las importaciones de bienes de consumo (US\$ 767 miles), la disminución fue determinada por la menor demanda de bienes de consumo no duraderos.
- En el acumulado de enero a julio, las importaciones totalizaron US\$ 9,8 millones, reduciéndose 17,0 por ciento, respecto a igual periodo de 2016, producto de las menores adquisiciones de bienes de capital (-62,7 por ciento).
- Entre enero - julio, las importaciones según país de origen provinieron principalmente de Brasil (85,6 por ciento).

**CUADRO Nº 8**  
**IMPORTACIONES SEGÚN USO O DESTINO ECONÓMICO 1/**  
(Valores FOB en Miles de US\$)

| GRUPO                               | Estructura %<br>2015 | Julio        |              | Enero - Julio |              |
|-------------------------------------|----------------------|--------------|--------------|---------------|--------------|
|                                     |                      | 2016         | 2017         | 2016          | 2017         |
| <b>BIENES DE CONSUMO</b>            | <b>51,0</b>          | <b>1 196</b> | <b>767</b>   | <b>6 633</b>  | <b>6 705</b> |
| No Duraderos                        | 51,0                 | 1 196        | 708          | 6 631         | 6 621        |
| Duraderos                           | 0,0                  | 0            | 59           | 2             | 84           |
| <b>INSUMOS</b>                      | <b>16,3</b>          | <b>65</b>    | <b>323</b>   | <b>1 067</b>  | <b>1 561</b> |
| Combustible, lubricantes y conexos  | 0,3                  | 0            | 0            | 22            | 98           |
| Materias primas para la agricultura | 4,6                  | 0            | 14           | 0             | 14           |
| Materias primas para la industria   | 11,4                 | 65           | 309          | 1 045         | 1 449        |
| <b>BIENES DE CAPITAL</b>            | <b>32,7</b>          | <b>112</b>   | <b>101</b>   | <b>4 095</b>  | <b>1 528</b> |
| Materiales de construcción          | 11,5                 | 112          | 101          | 1 394         | 1 139        |
| Para la agricultura                 | 4,3                  | 0            | 0            | 115           | 85           |
| Para la industria                   | 10,8                 | 0            | 0            | 2 586         | 304          |
| Equipos de transporte               | 6,1                  | 0            | 0            | 0             | 0            |
| <b>OTROS BIENES</b>                 | <b>0,0</b>           | <b>0</b>     | <b>0</b>     | <b>0</b>      | <b>0</b>     |
| <b>TOTAL IMPORTACIONES</b>          | <b>100,0</b>         | <b>1 373</b> | <b>1 191</b> | <b>11 795</b> | <b>9 794</b> |

1/ Cifras preliminares.

Fuente: SUNAT.

Elaboración: BCRP, Sucursal Cusco. Departamento de Estudios Económicos.

## IV. CRÉDITO Y DEPÓSITOS

### 1. Crédito

- En julio, el saldo de crédito en el departamento de Madre de Dios registró un incremento de 11,8 por ciento respecto a similar mes de 2016.
- El crédito en la banca múltiple, que canalizó el 32,9 por ciento del crédito total, se expandió 15,5 por ciento; mientras que, en las instituciones no bancarias, que concentraron el 59,9 por ciento, su saldo se expandió 13,3 por ciento interanual.
- Por tipo de crédito, el crédito a personas se incrementó en 20,8 por ciento, asociado a los mayores créditos de consumo (21,9 por ciento) e hipotecario (9,1 por ciento). Asimismo, la financiación a empresas aumentó 8,0 por ciento.
- El crédito en moneda nacional creció 12,8 por ciento; contrariamente, el crédito en moneda extranjera se redujo 41,7 por ciento. La dolarización de los créditos descendió de 1,9 por ciento en julio de 2016 a 1,0 por ciento en similar mes de 2017.

**CUADRO Nº 9**  
**CRÉDITO**  
(Saldos en millones de soles)

|                                   | A JULIO    |            |                    |                          |
|-----------------------------------|------------|------------|--------------------|--------------------------|
|                                   | 2016       | 2017       | Estruct. %<br>2017 | Var. Nom.<br>2017 / 2016 |
| <b>Banco de la Nación 1/</b>      | <b>26</b>  | <b>33</b>  | <b>6,0</b>         | <b>27,0</b>              |
| <b>Agrobanco 2/</b>               | <b>19</b>  | <b>7</b>   | <b>1,2</b>         | <b>-63,8</b>             |
| <b>Banca múltiple</b>             | <b>159</b> | <b>183</b> | <b>32,9</b>        | <b>15,5</b>              |
| <b>Instituciones no bancarias</b> | <b>295</b> | <b>334</b> | <b>59,9</b>        | <b>13,3</b>              |
| Cajas Municipales                 | 253        | 284        | 51,0               | 12,5                     |
| Financieras                       | 42         | 50         | 8,9                | 18,2                     |
| <b>TOTAL</b>                      | <b>498</b> | <b>557</b> | <b>100,0</b>       | <b>11,8</b>              |
| <b>Empresas</b>                   | <b>349</b> | <b>377</b> | <b>67,7</b>        | <b>8,0</b>               |
| <b>Personas</b>                   | <b>149</b> | <b>180</b> | <b>32,3</b>        | <b>20,8</b>              |
| Consumo                           | 136        | 166        | 29,7               | 21,9                     |
| Hipotecario                       | 13         | 15         | 2,6                | 9,1                      |
| En M/N                            | 489        | 552        | 99,0               | 12,8                     |
| En ME                             | 9          | 5          | 1,0                | -41,7                    |

1/ Considera solo los créditos de consumo e hipotecario.

2/ No considera los créditos a las demás empresas del sistema financiero.

Fuente: SBS.

Elaboración: BCRP, Sucursal Cusco. Departamento de Estudios Económicos.

**GRÁFICO N° 4**  
**EVOLUCIÓN DEL CRÉDITO**  
(Variación % respecto al similar periodo del año anterior)

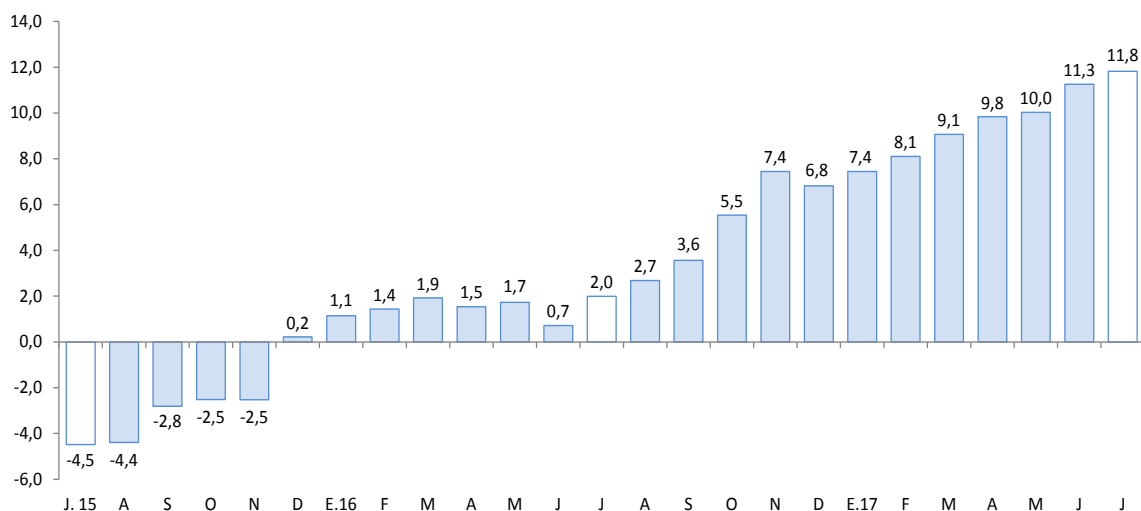

Fuente: SBS.

- La morosidad en junio de 2017, fue de 6,6 por ciento, nivel menor en 1,9 puntos porcentuales, respecto al mismo mes de 2016. La morosidad en la banca múltiple (8,2 por ciento) decreció 1,4 puntos porcentuales y en las instituciones no bancarias (6,0 por ciento) disminuyó 2,2 puntos porcentuales.

**GRÁFICO N° 5**  
**TASA DE MOROSIDAD 1/**  
(Porcentaje)

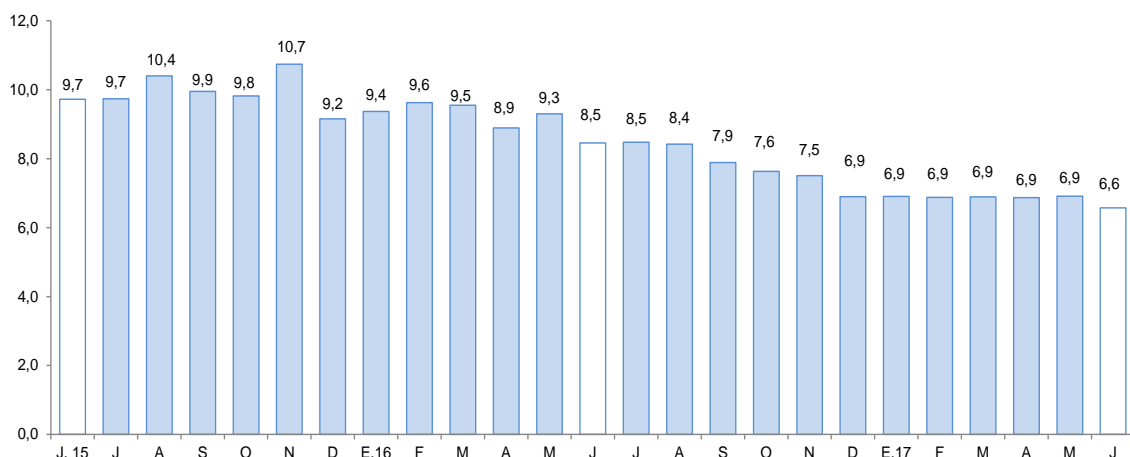

1/ Morosidad = (créditos vencidos + créditos en cobranza judicial) / colocaciones brutas.

Fuente: SBS.

## 2. Depósitos

- Los depósitos en el departamento de Madre de Dios (S/ 305 millones) se incrementaron en 2,0 por ciento, con relación a julio de 2016. El comportamiento fue explicado por la mayor captación de depósitos a plazo (16,4 por ciento) y de ahorro (5,3 por ciento).

- Por tipo de instituciones, los depósitos en las instituciones no bancarias aumentaron 13,3 por ciento, como resultado de la mayor captación de las financieras (76,9 por ciento) y cajas municipales (11,7 por ciento); mientras que, en la banca múltiple disminuyeron 1,9 por ciento.
- La dolarización de los depósitos disminuyó de 13,4 por ciento en julio de 2016 a 11,0 por ciento en similar mes de 2017. Asimismo, los depósitos en moneda nacional, los que representaron el 89,0 por ciento del total, se expandieron 4,8 por ciento y en moneda extranjera (que representó el 11,0 por ciento restante) disminuyó 16,1 por ciento.

**CUADRO N° 10**  
**DEPÓSITOS**  
(SalDOS en millones de soles)

|                                   | A JULIO    |            |                    |                          |
|-----------------------------------|------------|------------|--------------------|--------------------------|
|                                   | 2016       | 2017       | Estruct. %<br>2017 | Var. Nom.<br>2017 / 2016 |
| <b>Banco de la Nación</b>         | <b>56</b>  | <b>51</b>  | <b>16,7</b>        | <b>-8,5</b>              |
| <b>Banca múltiple</b>             | <b>141</b> | <b>139</b> | <b>45,4</b>        | <b>-1,9</b>              |
| <b>Instituciones no bancarias</b> | <b>102</b> | <b>115</b> | <b>37,8</b>        | <b>13,3</b>              |
| Cajas Municipales                 | 99         | 111        | 36,4               | 11,7                     |
| Financieras                       | 2          | 4          | 1,4                | 76,9                     |
| <b>TOTAL</b>                      | <b>299</b> | <b>305</b> | <b>100,0</b>       | <b>2,0</b>               |
| Vista                             | 76         | 63         | 20,8               | -16,9                    |
| Ahorro                            | 159        | 167        | 54,9               | 5,3                      |
| Aplazo                            | 64         | 74         | 24,4               | 16,4                     |
| En MN                             | 259        | 271        | 89,0               | 4,8                      |
| En ME                             | 40         | 34         | 11,0               | -16,1                    |

Fuente: SBS.

Elaboración: BCRP, Sucursal Cusco. Departamento de Estudios Económicos.

**GRÁFICO N° 6**  
**EVOLUCIÓN DE LOS DEPÓSITOS**  
(Variación % respecto al similar periodo del año anterior)

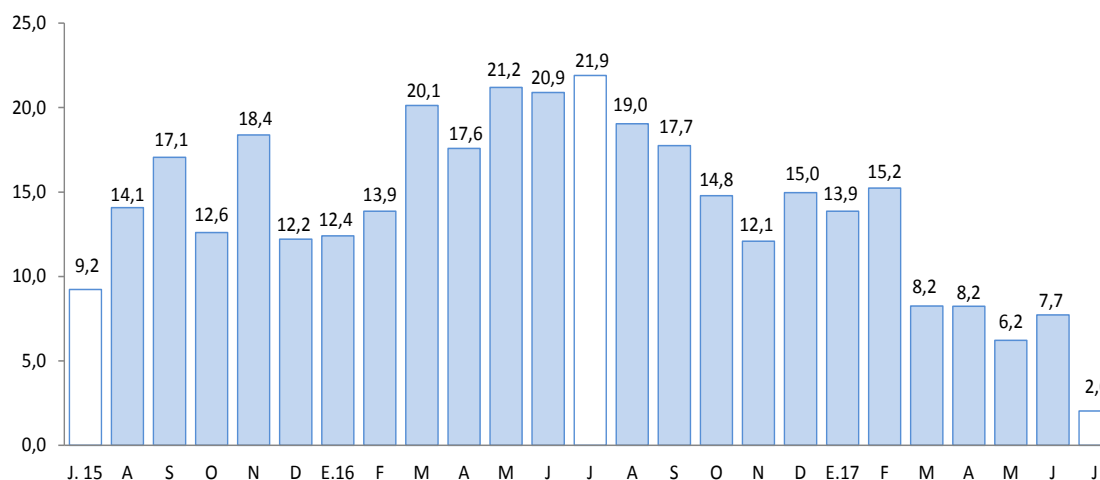

Fuente: SBS.

## **V. EJECUCIÓN DEL PRESUPUESTO DE GASTOS DEL GOBIERNO GENERAL**

### **1. Gasto No Financiero**

- La ejecución del presupuesto de gastos del Gobierno General en Madre de Dios (S/ 60 millones) se incrementó en 31,9 por ciento en términos reales, explicado por el aumento del Gasto Corriente (33,5 por ciento) y Gasto de Capital (27,6 por ciento).
- Durante enero-julio de 2017, el gasto acumulado (S/ 414 millones) disminuyó 1,1 por ciento, explicado principalmente por la reducción de los Gastos de Capital (-10,7 por ciento).

### **2. El Gasto Corriente**

- El Gasto Corriente alcanzó S/ 44 millones, expandiéndose 33,5 por ciento interanual, en julio; explicado por los mayores desembolsos en bienes y servicios (93,7 por ciento) y transferencias (6,7 por ciento).
- Entre enero y julio de 2017, el Gasto Corriente acumulado totalizó S/ 246 millones, reportando un aumento de 6,7 por ciento en términos reales, respecto a igual periodo del año 2016, por los mayores gastos en transferencias (22,7 por ciento), remuneraciones (5,7 por ciento), y bienes y servicios (4,9 por ciento).

### **3. Gasto de capital**

- El Gasto de Capital en Madre de Dios, correspondiente a los tres niveles de gobierno, en julio, totalizó S/ 16 millones, 27,6 por ciento más, respecto a similar mes del año 2016. El gasto se incrementó en el Gobierno Regional (35,3 por ciento), Gobiernos Locales (34,4 por ciento) y Gobierno Nacional (2,5 por ciento).
- Entre enero y julio de 2017, el gasto acumulado mostró una disminución de 10,7 por ciento, explicado por los menores desembolsos en el Gobierno Regional (-30,5 por ciento) y Gobierno Nacional (-5,7 por ciento).
- El gasto en inversión (S/ 16 millones) registró un ascenso de 27,6 por ciento en julio. Este resultado fue explicado por las mayores inversiones en los tres niveles de gobierno. En el acumulado hasta julio de 2017, la inversión pública mostró un descenso de 8,9 por ciento, asociado a los menores desembolsos del Gobierno Regional y Gobierno Nacional.
- En cuanto al avance de la inversión pública, en enero - julio, los tres niveles de gobierno han ejecutado en conjunto el 33,5 por ciento del Presupuesto Institucional Modificado (PIM). El Gobierno Nacional mostró un avance de 37,3 por ciento, seguido por los Gobiernos Locales (28,4 por ciento) y el Gobierno Regional (27,3 por ciento).

**CUADRO Nº 11**  
**EJECUCIÓN DEL PRESUPUESTO DE GASTOS DEL GOBIERNO GENERAL**  
(Millones de soles)

|  | JULIO     |           |             | ENERO - JULIO |            |              |
|--|-----------|-----------|-------------|---------------|------------|--------------|
|  | 2016      | 2017      | Var% Real   | 2016          | 2017       | Var% Real    |
| <b>I. GASTOS CORRIENTES</b>                  | <b>32</b> | <b>44</b> | <b>33,5</b> | <b>223</b>    | <b>246</b> | <b>6,7</b>   |
| <i>Gobierno Nacional</i>                     | <i>13</i> | <i>24</i> | <i>80,2</i> | <i>101</i>    | <i>116</i> | <i>11,0</i>  |
| <i>Gobierno Regional</i>                     | <i>16</i> | <i>16</i> | <i>3,0</i>  | <i>99</i>     | <i>107</i> | <i>4,4</i>   |
| <i>Gobiernos Locales</i>                     | <i>4</i>  | <i>4</i>  | <i>2,5</i>  | <i>23</i>     | <i>23</i>  | <i>-1,7</i>  |
| <b>Remuneraciones</b>                        | <b>18</b> | <b>18</b> | <b>-1,4</b> | <b>107</b>    | <b>117</b> | <b>5,7</b>   |
| Gobierno Nacional                            | 7         | 6         | -8,5        | 39            | 40         | -1,5         |
| Gobierno Regional                            | 10        | 11        | 3,7         | 61            | 70         | 11,3         |
| Gobiernos Locales                            | 1         | 1         | -4,1        | 7             | 7          | -2,8         |
| <b>Bienes y Servicios</b>                    | <b>12</b> | <b>23</b> | <b>93,7</b> | <b>97</b>     | <b>105</b> | <b>4,9</b>   |
| Gobierno Nacional                            | 4         | 15        | 246,3       | 49            | 59         | 18,3         |
| Gobierno Regional                            | 5         | 5         | 1,3         | 34            | 31         | -12,0        |
| Gobiernos Locales                            | 2         | 3         | 10,9        | 14            | 15         | 0,0          |
| <b>Transferencias 1/</b>                     | <b>3</b>  | <b>3</b>  | <b>6,7</b>  | <b>18</b>     | <b>23</b>  | <b>22,7</b>  |
| Gobierno Nacional                            | 2         | 2         | 14,2        | 13            | 16         | 21,4         |
| Gobierno Regional                            | 1         | 1         | 5,3         | 4             | 6          | 39,2         |
| Gobiernos Locales                            | 0         | 0         | -33,0       | 1             | 1          | -16,0        |
| <b>II. GASTOS DE CAPITAL</b>                 | <b>12</b> | <b>16</b> | <b>27,6</b> | <b>182</b>    | <b>169</b> | <b>-10,7</b> |
| <i>Gobierno Nacional</i>                     | <i>3</i>  | <i>3</i>  | <i>2,5</i>  | <i>115</i>    | <i>113</i> | <i>-5,7</i>  |
| <i>Gobierno Regional</i>                     | <i>6</i>  | <i>8</i>  | <i>35,3</i> | <i>52</i>     | <i>37</i>  | <i>-30,5</i> |
| <i>Gobiernos Locales</i>                     | <i>3</i>  | <i>5</i>  | <i>34,4</i> | <i>16</i>     | <i>19</i>  | <i>17,8</i>  |
| <b>Formación bruta de capital 2/</b>         | <b>12</b> | <b>16</b> | <b>27,6</b> | <b>177</b>    | <b>167</b> | <b>-8,9</b>  |
| Gobierno Nacional                            | 3         | 3         | 2,5         | 114           | 113        | -4,8         |
| Gobierno Regional                            | 6         | 8         | 35,3        | 47            | 36         | -26,9        |
| Gobiernos Locales                            | 3         | 5         | 34,4        | 16            | 19         | 16,0         |
| <b>Otros gastos de capital 3/</b>            | <b>0</b>  | <b>0</b>  | <b>-</b>    | <b>5</b>      | <b>2</b>   | <b>-71,5</b> |
| <b>III. GASTO NO FINANCIERO TOTAL (I+II)</b> | <b>44</b> | <b>60</b> | <b>31,9</b> | <b>405</b>    | <b>414</b> | <b>-1,1</b>  |
| <i>Gobierno Nacional</i>                     | <i>15</i> | <i>27</i> | <i>66,6</i> | <i>216</i>    | <i>228</i> | <i>2,1</i>   |
| <i>Gobierno Regional</i>                     | <i>21</i> | <i>25</i> | <i>11,8</i> | <i>151</i>    | <i>144</i> | <i>-7,6</i>  |
| <i>Gobiernos Locales</i>                     | <i>7</i>  | <i>9</i>  | <i>17,3</i> | <i>39</i>     | <i>42</i>  | <i>6,2</i>   |

1/ Incluye el pago de pensiones, donaciones, transferencias y otros gastos corrientes.

2/ Considera el gasto en Defensa e Interior.

3/ Incluye donaciones y transferencias.

Fuente: MEF

Elaboración: BCRP - Sucursal Cusco. Departamento de Estudios Económicos



**GRÁFICO N° 7**  
**EVOLUCIÓN DE LA INVERSIÓN PÚBLICA**  
(Variación % real)

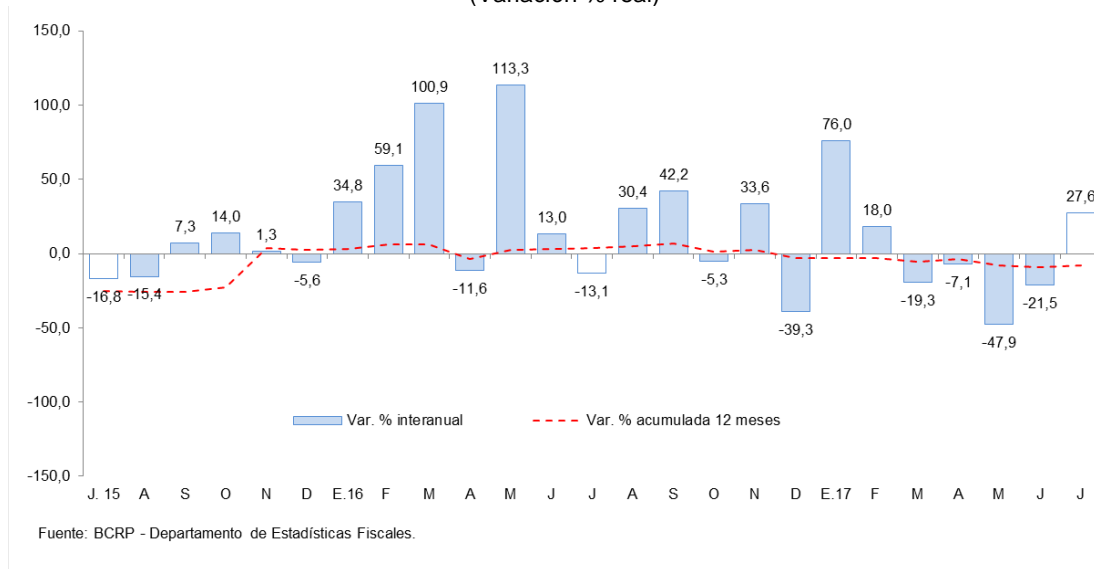

- Los proyectos más importantes desarrollados por el Gobierno Nacional fueron:
  - Ampliación de la infraestructura y el equipamiento de aulas para las nuevas carreras profesionales de la UNAMAD (S/ 850,0 miles).
  - Construcción de la sede de la fiscalía, en el distrito judicial de Madre de Dios (S/ 832,2 miles).
  
- En el Gobierno Regional, los principales proyectos desarrollados fueron:
  - Rehabilitación y mejoramiento del camino vecinal Carachamayoc - Puerto Portillo, en el Distrito de Iberia (S/ 766,7 miles).
  - Construcción del camino vecinal Sabaluyoc - Pariamarca, en el Distrito de Tambopata (S/ 523,1 miles).
  
- Por último, en los Gobiernos Locales los proyectos más destacables fueron:
  - Mejoramiento del Servicio Educativo de las IEBR del Nivel Primario en San José de Karene y Puerto Luz, en el Distrito de Madre de Dios (S/ 620,0 miles).
  - Construcción de los sistemas de agua potable, alcantarillado y planta de tratamiento de aguas residuales de la localidad de Boca Colorada, Distrito de Manu (S/ 608,2 miles).



## VI. ENCUESTA DE PERCEPCIÓN REGIONAL

- El Índice de Confianza Empresarial Regional (ICER), en el mes de julio de 2017, se ubicó en 59 puntos, siendo menor en tres puntos respecto al índice registrado en junio; y un punto respecto al índice en julio de 2016.

**GRÁFICO N° 8**  
**INDICE DE CONFIANZA EMPRESARIAL REGIONAL (ICER)**  
(Índice de difusión en puntos)

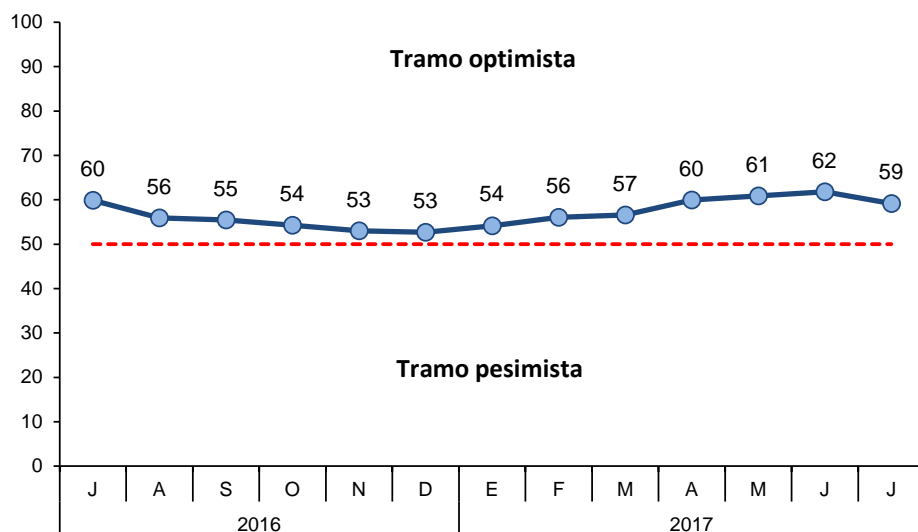

- El índice de la situación actual del negocio registró 63 puntos, menor en un punto respecto al mes anterior. Dicho comportamiento es resultado del menor desempeño de las empresas del sector comercio.

**GRÁFICO N° 9**  
**SITUACIÓN ACTUAL DEL NEGOCIO**  
¿Cómo considera Ud. La situación de su negocio?

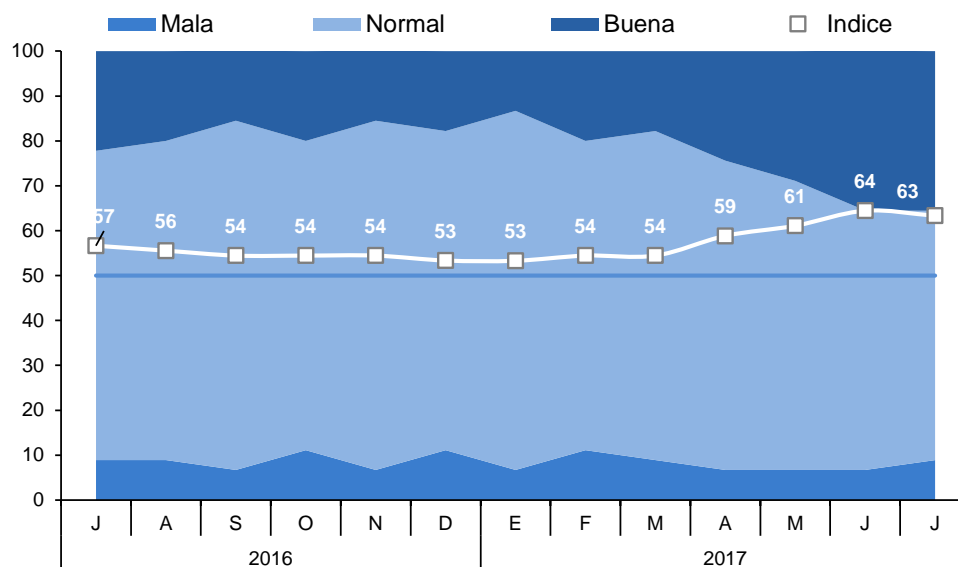

- En lo que respecta a las ventas, el índice registró 61 puntos, subiendo dos puntos respecto al mes anterior, y tres puntos respecto a julio de 2016. El resultado es impulsado por el sector servicios.

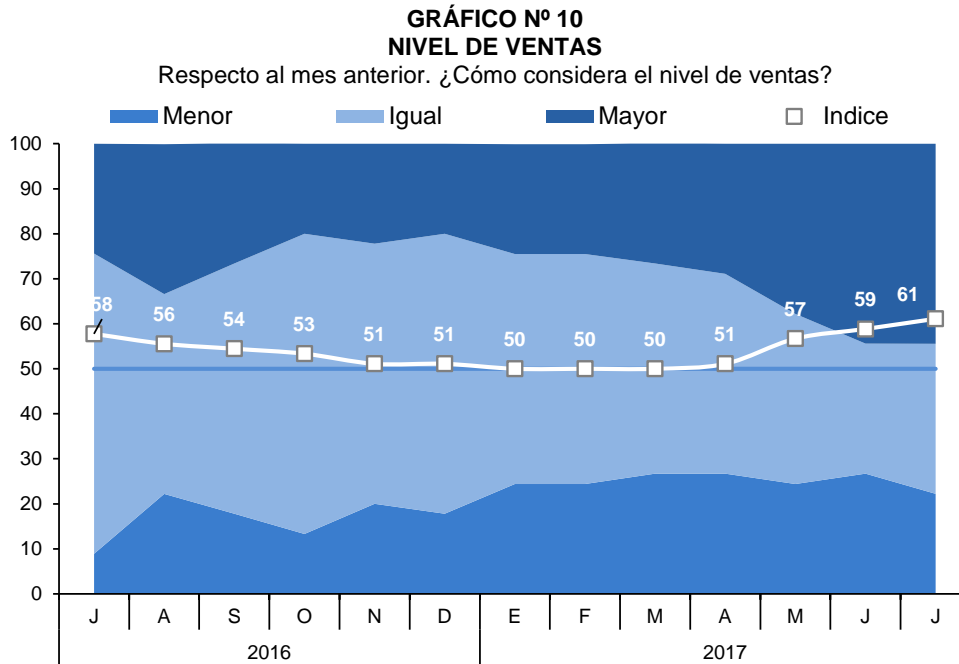

- El índice de acceso al crédito registró 64 puntos, incrementando tres puntos respecto al mes anterior, y dos puntos respecto a julio de 2016. Los sectores servicios y manufactura reportaron una mejora en su situación de acceso al crédito.

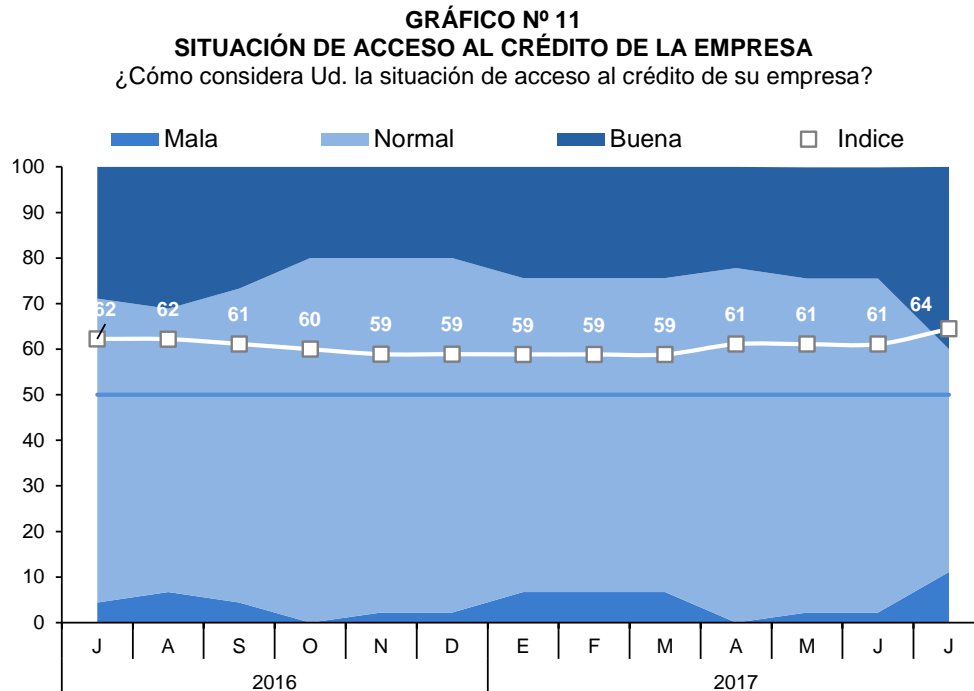

- El índice de la situación financiera de la empresa se ubicó en 59 puntos, siendo menor en un punto respecto al mes anterior. Las empresas del sector comercio presentaron un deterioro en su situación financiera.

**GRÁFICO N° 12**  
**SITUACIÓN FINANCIERA DE LA EMPRESA**

¿Cómo considera Ud. la situación financiera de su empresa?

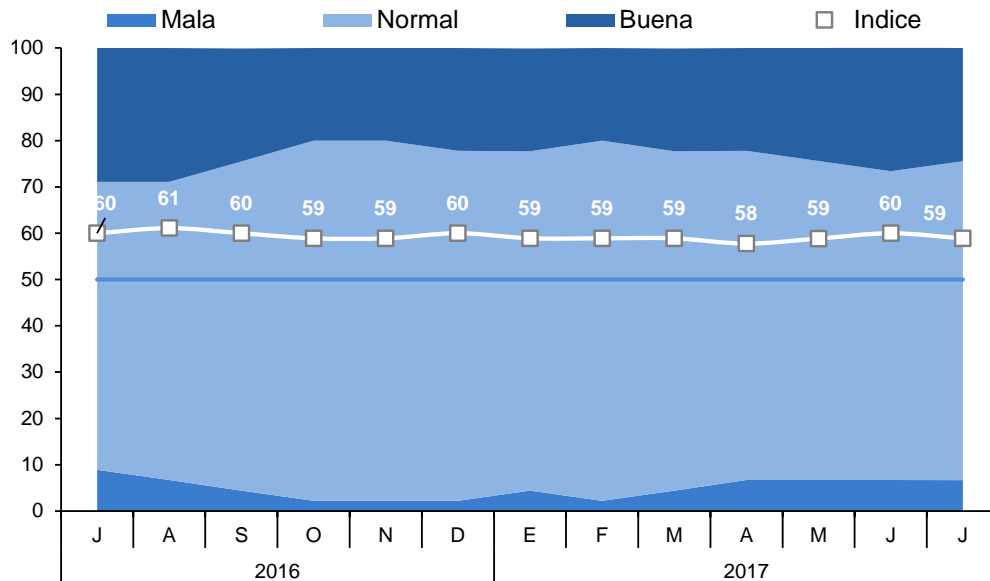

**VII. ANEXOS**

ANEXO 1

MADRE DE DIOS: PRODUCCIÓN AGROPECUARIA 1/  
(T.m.)

| PRODUCTOS              | 2016   |        |        |        |        |        | 2017   |        |        |        |        |        |        | PRODUCTOS              |
|------------------------|--------|--------|--------|--------|--------|--------|--------|--------|--------|--------|--------|--------|--------|------------------------|
|                        | JUL    | AGO    | SET    | OCT    | NOV    | DIC    | ENE    | FEB    | MAR    | ABR    | MAY    | JUN    | JUL    |                        |
| <b>AGRÍCOLA</b>        |        |        |        |        |        |        |        |        |        |        |        |        |        | <b>AGRÍCOLA</b>        |
| Achiote                | 3      | 2      | 0      | 0      | 0      | 0      | 0      | 0      | 0      | 0      | 0      | 0      | 0      | Achiote                |
| Arroz                  | 0      | 0      | 90     | 250    | 0      | 0      | 976    | 1 724  | 1 621  | 370    | 0      | 0      | 90     | Arroz                  |
| Cacao                  | 54     | 50     | 42     | 24     | 13     | 5      | 14     | 18     | 29     | 95     | 128    | 145    | 146    | Cacao                  |
| Café                   | 0      | 0      | 0      | 0      | 0      | 0      | 0      | 0      | 4      | 7      | 3      | 0      | 0      | Café                   |
| Caña de azúcar         | 100    | 97     | 144    | 106    | 94     | 63     | 92     | 94     | 105    | 101    | 105    | 101    | 82     | Caña de azúcar         |
| Copoazú                | 29     | 13     | 0      | 0      | 0      | 0      | 68     | 127    | 124    | 78     | 45     | 28     | 20     | Copoazú                |
| Frijol                 | 131    | 76     | 0      | 0      | 0      | 0      | 0      | 0      | 0      | 0      | 0      | 76     | 86     | Frijol                 |
| Maíz amarillo          | 501    | 332    | 33     | 0      | 0      | 212    | 2 416  | 5 588  | 4 596  | 1 219  | 0      | 312    | 953    | Maíz amarillo          |
| Mango                  | 0      | 0      | 49     | 98     | 86     | 31     | 0      | 0      | 0      | 0      | 0      | 0      | 0      | Mango                  |
| Palta                  | 0      | 0      | 64     | 160    | 155    | 113    | 0      | 0      | 0      | 0      | 0      | 0      | 0      | Palta                  |
| Papaya                 | 3 647  | 3 679  | 2 873  | 3 063  | 2 785  | 2 902  | 3 334  | 3 273  | 3 814  | 4 726  | 4 763  | 4 615  | 3 801  | Papaya                 |
| Brachiaria             | 54 411 | 48 665 | 49 486 | 61 065 | 60 300 | 59 890 | 62 880 | 62 750 | 64 310 | 60 194 | 64 625 | 64 639 | 53 137 | Brachiaria             |
| Pasto yarahua          | 936    | 1 101  | 1 047  | 792    | 810    | 892    | 1 307  | 1 049  | 1 046  | 1 201  | 1 387  | 1 398  | 511    | Pasto yarahua          |
| Piña                   | 311    | 244    | 288    | 369    | 392    | 256    | 172    | 240    | 299    | 373    | 399    | 363    | 395    | Piña                   |
| Plátano                | 1 311  | 1 561  | 1 882  | 2 009  | 2 122  | 1 997  | 1 717  | 1 782  | 1 923  | 2 128  | 2 423  | 2 411  | 2 227  | Plátano                |
| Yuca                   | 676    | 746    | 986    | 1 067  | 1 149  | 1 162  | 929    | 892    | 1 032  | 1 135  | 1 217  | 1 281  | 1 238  | Yuca                   |
| <b>Otros agrícolas</b> |        |        |        |        |        |        |        |        |        |        |        |        |        | <b>Otros agrícolas</b> |
| Camote                 | 17     | 21     | 24     | 22     | 21     | 24     | 22     | 19     | 25     | 23     | 28     | 21     | 23     | Camote                 |
| Carambola              | 11     | 14     | 19     | 9      | 11     | 4      | 11     | 8      | 13     | 12     | 15     | 13     | 9      | Carambola              |
| Cocona                 | 23     | 20     | 39     | 25     | 16     | 7      | 20     | 23     | 29     | 22     | 25     | 19     | 15     | Cocona                 |
| Coco                   | 38     | 55     | 61     | 55     | 51     | 17     | 32     | 39     | 50     | 36     | 34     | 34     | 21     | Coco                   |
| Lima                   | 85     | 53     | 2      | 0      | 0      | 0      | 0      | 0      | 0      | 40     | 75     | 72     | 62     | Lima                   |
| Limón ácido            | 25     | 36     | 39     | 37     | 40     | 37     | 37     | 34     | 44     | 33     | 31     | 33     | 71     | Limón ácido            |
| Maíz choclo            | 0      | 0      | 0      | 0      | 0      | 0      | 0      | 0      | 0      | 0      | 0      | 0      | 0      | Maíz choclo            |
| Mandarina              | 125    | 96     | 6      | 0      | 0      | 0      | 0      | 0      | 0      | 34     | 84     | 114    | 92     | Mandarina              |
| Naranja                | 189    | 118    | 75     | 22     | 8      | 0      | 0      | 0      | 65     | 113    | 157    | 172    | 169    | Naranja                |
| Uncucha                | 42     | 33     | 45     | 43     | 70     | 46     | 46     | 32     | 34     | 37     | 31     | 26     | 33     | Uncucha                |
| <b>PECUARIA</b>        |        |        |        |        |        |        |        |        |        |        |        |        |        | <b>PECUARIA</b>        |
| Carne de ave 2/        | 591    | 687    | 659    | 666    | 709    | 809    | 618    | 563    | 604    | 682    | 650    | 734    | 803    | Carne de ave 2/        |
| Huevo                  | 224    | 219    | 212    | 191    | 191    | 247    | 271    | 256    | 236    | 216    | 196    | 181    | 228    | Huevo                  |
| Carne de ovino 2/      | 4      | 4      | 4      | 3      | 5      | 3      | 3      | 3      | 3      | 4      | 4      | 3      | 4      | Carne de ovino 2/      |
| Carne de porcino 2/    | 66     | 63     | 55     | 64     | 74     | 154    | 42     | 54     | 68     | 63     | 69     | 75     | 76     | Carne de porcino 2/    |
| Carne de vacuno 2/     | 199    | 224    | 196    | 199    | 243    | 348    | 0      | 239    | 180    | 189    | 197    | 187    | 193    | Carne de vacuno 2/     |
| Leche                  | 146    | 149    | 144    | 146    | 138    | 151    | 187    | 179    | 165    | 127    | 131    | 130    | 128    | Leche                  |

1/ Cifras preliminares.

2/ Peso neto.

FUENTE: MINAGRI - Madre de Dios.

Elaboración: BCRP, Sucursal Cusco. Departamento de Estudios Económicos.



**ANEXO 2**

**MADRE DE DIOS: PRODUCCIÓN PESQUERA 1/  
(T.m.)**

|                     | 2016 |     |     |     |     |     | 2017 |     |     |     |     |     |    |                     |
|---------------------|------|-----|-----|-----|-----|-----|------|-----|-----|-----|-----|-----|----|---------------------|
|                     | JUL  | AGO | SET | OCT | NOV | DIC | ENE  | FEB | MAR | ABR | MAY | JUN |    | JUL                 |
| CHD 2/<br>1. Fresco | 31   | 33  | 44  | 24  | 30  | 48  | 41   | 37  | 32  | 29  | 36  | 33  | 36 | CHD 2/<br>1. Fresco |

1/ Cifras preliminares.

2/ Consumo Humano Directo.

FUENTE: Ministerio de la Producción.

ELABORACIÓN: BCRP, Sucursal Cusco. Departamento de Estudios Económicos.

**ANEXO 3**

**MADRE DE DIOS: PRODUCCIÓN MINERA 1/**

| PRODUCTOS                            | 2016   |        |        |        |        |        | 2017   |        |        |        |        |        | PRODUCTOS |                                      |
|--------------------------------------|--------|--------|--------|--------|--------|--------|--------|--------|--------|--------|--------|--------|-----------|--------------------------------------|
|                                      | JUL    | AGO    | SET    | OCT    | NOV    | DIC    | ENE    | FEB    | MAR    | ABR    | MAY    | JUN    |           | JUL                                  |
| MINERÍA METÁLICA<br>Oro (Onzas Troy) | 43 254 | 44 514 | 42 445 | 42 483 | 41 368 | 41 267 | 39 399 | 35 572 | 36 234 | 35 872 | 35 267 | 35 616 | 35 263    | MINERÍA METÁLICA<br>Oro (Onzas Troy) |

1/ Cifras preliminares.

FUENTE: MINEM.

ELABORACIÓN: BCRP, Sucursal Cusco. Departamento de Estudios Económicos.



**ANEXO 4**

**MADRE DE DIOS: EXPORTACIONES POR GRUPO DE PRODUCTOS 1/**

(Valores FOB en Miles de US\$)

| GRUPO                                 | 2 016        |              |              |              |              |              | 2 017        |              |              |              |              |              |               | GRUPO                                 |
|---------------------------------------|--------------|--------------|--------------|--------------|--------------|--------------|--------------|--------------|--------------|--------------|--------------|--------------|---------------|---------------------------------------|
|                                       | JUL          | AGO          | SET          | OCT          | NOV          | DIC          | ENE          | FEB          | MAR          | ABR          | MAY          | JUN          | JUL           |                                       |
| <b>Productos tradicionales</b>        | <b>1 088</b> | <b>510</b>   | <b>2 201</b> | <b>6 927</b> | <b>7 236</b> | <b>1 320</b> | <b>2 954</b> | <b>2 507</b> | <b>1 781</b> | <b>6 367</b> | <b>4 643</b> | <b>7 576</b> | <b>11 818</b> | <b>Productos tradicionales</b>        |
| Agrícolas                             | 0            | 0            | 0            | 0            | 0            | 0            | 0            | 0            | 0            | 0            | 0            | 0            | 0             | Agrícolas                             |
| Mineros                               | 1 088        | 510          | 2 201        | 6 927        | 7 236        | 1 320        | 2 954        | 2 507        | 1 781        | 6 367        | 4 643        | 7 576        | 11 818        | Mineros                               |
| <b>Productos no tradicionales</b>     | <b>1 825</b> | <b>1 776</b> | <b>2 182</b> | <b>2 146</b> | <b>2 299</b> | <b>1 103</b> | <b>459</b>   | <b>1 192</b> | <b>1 686</b> | <b>1 923</b> | <b>1 781</b> | <b>2 185</b> | <b>1 697</b>  | <b>Productos no tradicionales</b>     |
| Agropecuarios                         | 1 825        | 1 723        | 2 005        | 2 146        | 2 223        | 996          | 341          | 1 047        | 1 587        | 1 873        | 1 561        | 2 030        | 1 505         | Agropecuarios                         |
| Pesqueros                             | 0            | 0            | 0            | 0            | 0            | 0            | 0            | 0            | 0            | 0            | 0            | 0            | 0             | Pesqueros                             |
| Textiles                              | 0            | 0            | 0            | 0            | 0            | 0            | 0            | 0            | 0            | 0            | 0            | 0            | 0             | Textiles                              |
| Maderas y papeles, y sus manufacturas | 0            | 53           | 177          | 0            | 76           | 107          | 118          | 145          | 99           | 50           | 220          | 155          | 192           | Maderas y papeles, y sus manufacturas |
| Químicos                              | 0            | 0            | 0            | 0            | 0            | 0            | 0            | 0            | 0            | 0            | 0            | 0            | 0             | Químicos                              |
| Sidero-metalúrgicos y joyería         | 0            | 0            | 0            | 0            | 0            | 0            | 0            | 0            | 0            | 0            | 0            | 0            | 0             | Sidero-metalúrgicos y joyería         |
| Metal mecánicos                       | 0            | 0            | 0            | 0            | 0            | 0            | 0            | 0            | 0            | 0            | 0            | 0            | 0             | Metal mecánicos                       |
| Otros                                 | 0            | 0            | 0            | 0            | 0            | 0            | 0            | 0            | 0            | 0            | 0            | 0            | 0             | Otros                                 |
| <b>TOTAL EXPORTACIONES</b>            | <b>2 913</b> | <b>2 286</b> | <b>4 383</b> | <b>9 073</b> | <b>9 535</b> | <b>2 423</b> | <b>3 413</b> | <b>3 699</b> | <b>3 467</b> | <b>8 290</b> | <b>6 424</b> | <b>9 761</b> | <b>13 515</b> | <b>TOTAL EXPORTACIONES</b>            |

1/ Cifras preliminares.

FUENTE: SUNAT.

ELABORACIÓN: BCRP, Sucursal Cusco. Departamento de Estudios Económicos.



**ANEXO 5**

**MADRE DE DIOS: EXPORTACIONES POR GRUPO DE PRODUCTOS 1/**

(Valores FOB en Miles de US\$)

| GRUPO   | 2 016        |              |              |              |              |              | 2 017        |              |              |              |              |              | GRUPO         |   |
|---|--------------|--------------|--------------|--------------|--------------|--------------|--------------|--------------|--------------|--------------|--------------|--------------|---------------|---|
|   | JUL          | AGO          | SET          | OCT          | NOV          | DIC          | ENE          | FEB          | MAR          | ABR          | MAY          | JUN          |               | JUL   |
| <b>PRODUCTOS TRADICIONALES</b>  | <b>1 088</b> | <b>510</b>   | <b>2 201</b> | <b>6 927</b> | <b>7 236</b> | <b>1 320</b> | <b>2 954</b> | <b>2 507</b> | <b>1 781</b> | <b>6 367</b> | <b>4 643</b> | <b>7 576</b> | <b>11 818</b> | <b>PRODUCTOS TRADICIONALES</b>  |
| <b>Mineros</b>  | <b>1 088</b> | <b>510</b>   | <b>2 201</b> | <b>6 927</b> | <b>7 236</b> | <b>1 320</b> | <b>2 954</b> | <b>2 507</b> | <b>1 781</b> | <b>6 367</b> | <b>4 643</b> | <b>7 576</b> | <b>11 818</b> | <b>Mineros</b>  |
| Oro   | 1 088        | 510          | 2 201        | 6 927        | 7 236        | 1 320        | 2 954        | 2 507        | 1 781        | 6 367        | 4 643        | 7 576        | 11 818        | Oro   |
| <b>PRODUCTOS NO TRADICIONALES</b>   | <b>1 825</b> | <b>1 776</b> | <b>2 182</b> | <b>2 146</b> | <b>2 299</b> | <b>1 103</b> | <b>459</b>   | <b>1 192</b> | <b>1 686</b> | <b>1 923</b> | <b>1 781</b> | <b>2 185</b> | <b>1 697</b>  | <b>PRODUCTOS NO TRADICIONALES</b>   |
| <b>Agropecuario</b>   | <b>1 825</b> | <b>1 723</b> | <b>2 005</b> | <b>2 146</b> | <b>2 223</b> | <b>996</b>   | <b>341</b>   | <b>1 047</b> | <b>1 587</b> | <b>1 873</b> | <b>1 561</b> | <b>2 030</b> | <b>1 505</b>  | <b>Agropecuario</b>   |
| Nueces del Brasil con o sin cáscara, frescas o secas.                       | 1 825        | 1 723        | 2 005        | 2 146        | 2 223        | 978          | 341          | 1 047        | 1 536        | 1 863        | 1 433        | 1 950        | 1 503         | Nueces del Brasil con o sin cáscara, frescas o secas.                       |
| Los demás frutos de cáscara, frescos o secos, incluidos sin cáscara o monda | 0            | 0            | 0            | 0            | 0            | 0            | 0            | 0            | 51           | 0            | 0            | 80           | 0             | Los demás frutos de cáscara, frescos o secos, incluidos sin cáscara o monda |
| Las demás aves.   | 0            | 0            | 0            | 0            | 0            | 0            | 0            | 0            | 0            | 10           | 0            | 0            | 2             | Las demás aves.   |
| Resto   | 0            | 0            | 0            | 0            | 0            | 0            | 0            | 0            | 0            | 0            | 0            | 0            | 0             | Resto   |
| <b>Textiles</b>   | <b>0</b>     | <b>0</b>     | <b>0</b>     | <b>0</b>     | <b>0</b>     | <b>0</b>     | <b>0</b>     | <b>0</b>     | <b>0</b>     | <b>0</b>     | <b>0</b>     | <b>0</b>     | <b>0</b>      | <b>Textiles</b>   |
| Prendas de vestir y otras confecciones                                      | 0            | 0            | 0            | 0            | 0            | 0            | 0            | 0            | 0            | 0            | 0            | 0            | 0             | Prendas de vestir y otras confecciones                                      |
| <b>Maderas y papeles, y sus manufacturas</b>                                | <b>0</b>     | <b>53</b>    | <b>177</b>   | <b>0</b>     | <b>76</b>    | <b>107</b>   | <b>118</b>   | <b>145</b>   | <b>99</b>    | <b>50</b>    | <b>220</b>   | <b>155</b>   | <b>192</b>    | <b>Maderas y papeles, y sus manufacturas</b>                                |
| Madera moldurada distinta de las coníferas                                  | 0            | 0            | 0            | 0            | 0            | 0            | 0            | 0            | 0            | 0            | 0            | 0            | 0             | Madera moldurada distinta de las coníferas                                  |
| Las demás maderas molduradas  | 0            | 0            | 0            | 0            | 0            | 0            | 0            | 0            | 0            | 0            | 0            | 0            | 0             | Las demás maderas molduradas  |
| Demás maderas aserradas o debastadas longitudinalmente, cortada o deses     | 0            | 53           | 0            | 0            | 76           | 0            | 79           | 20           | 0            | 50           | 14           | 37           | 20            | Demás maderas aserradas o debastadas longitudinalmente, cortada o deses     |
| <b>Químicos</b>   | <b>0</b>     | <b>0</b>     | <b>0</b>     | <b>0</b>     | <b>0</b>     | <b>0</b>     | <b>0</b>     | <b>0</b>     | <b>0</b>     | <b>0</b>     | <b>0</b>     | <b>0</b>     | <b>0</b>      | <b>Químicos</b>   |
| Resto de productos químicos   | 0            | 0            | 0            | 0            | 0            | 0            | 0            | 0            | 0            | 0            | 0            | 0            | 0             | Resto de productos químicos   |
| <b>Sidero-metalúrgicos y joyería</b>  | <b>0</b>     | <b>0</b>     | <b>0</b>     | <b>0</b>     | <b>0</b>     | <b>0</b>     | <b>0</b>     | <b>0</b>     | <b>0</b>     | <b>0</b>     | <b>0</b>     | <b>0</b>     | <b>0</b>      | <b>Sidero-metalúrgicos y joyería</b>  |
| <b>Metal-mecánicos</b>  | <b>0</b>     | <b>0</b>     | <b>0</b>     | <b>0</b>     | <b>0</b>     | <b>0</b>     | <b>0</b>     | <b>0</b>     | <b>0</b>     | <b>0</b>     | <b>0</b>     | <b>0</b>     | <b>0</b>      | <b>Metal-mecánicos</b>  |
| <b>Otros</b>  | <b>0</b>     | <b>0</b>     | <b>0</b>     | <b>0</b>     | <b>0</b>     | <b>0</b>     | <b>0</b>     | <b>0</b>     | <b>0</b>     | <b>0</b>     | <b>0</b>     | <b>0</b>     | <b>0</b>      | <b>Otros</b>  |
| Resto de productos no tradicionales   | 0            | 0            | 0            | 0            | 0            | 0            | 0            | 0            | 0            | 0            | 0            | 0            | 0             | Resto de productos no tradicionales   |
| <b>TOTAL EXPORTACIONES</b>  | <b>2 913</b> | <b>2 286</b> | <b>4 383</b> | <b>9 073</b> | <b>9 535</b> | <b>2 423</b> | <b>3 413</b> | <b>3 699</b> | <b>3 467</b> | <b>8 290</b> | <b>6 424</b> | <b>9 761</b> | <b>13 515</b> | <b>TOTAL EXPORTACIONES</b>  |

1/ Cifras preliminares.

FUENTE: SUNAT.

ELABORACIÓN: BCRP, Sucursal Cusco. Departamento de Estudios Económicos.

**ANEXO 6**

**MADRE DE DIOS: IMPORTACIONES SEGÚN USO O DESTINO ECONÓMICO 1/ 2/**

(Valores FOB en Miles de US\$)

|                                     | 2016         |              |            |            |            |            | 2017       |              |              |              |              |              |              |                                     |
|-------------------------------------|--------------|--------------|------------|------------|------------|------------|------------|--------------|--------------|--------------|--------------|--------------|--------------|-------------------------------------|
|                                     | JUL          | AGO          | SET        | OCT        | NOV        | DIC        | ENE        | FEB          | MAR          | ABR          | MAY          | JUN          |              | JUL                                 |
| <b>I. Bienes de consumo</b>         | <b>1 196</b> | <b>639</b>   | <b>231</b> | <b>185</b> | <b>349</b> | <b>241</b> | <b>436</b> | <b>1 156</b> | <b>1 116</b> | <b>940</b>   | <b>575</b>   | <b>1 715</b> | <b>767</b>   | <b>I. Bienes de consumo</b>         |
| No duraderos                        | 1 196        | 639          | 231        | 185        | 349        | 230        | 436        | 1 156        | 1 104        | 940          | 563          | 1 714        | 708          | No duraderos                        |
| Duraderos                           | 0            | 0            | 0          | 0          | 0          | 11         | 0          | 0            | 12           | 0            | 12           | 1            | 59           | Duraderos                           |
| <b>II. Insumos</b>                  | <b>65</b>    | <b>293</b>   | <b>369</b> | <b>569</b> | <b>222</b> | <b>186</b> | <b>411</b> | <b>138</b>   | <b>202</b>   | <b>154</b>   | <b>309</b>   | <b>24</b>    | <b>323</b>   | <b>II. Insumos</b>                  |
| Combustibles, lubricantes y conexos | 0            | 13           | 42         | 0          | 0          | 0          | 0          | 43           | 0            | 0            | 55           | 0            | 0            | Combustibles, lubricantes y conexos |
| Materias primas para la agricultura | 0            | 0            | 0          | 195        | 0          | 0          | 0          | 0            | 0            | 0            | 0            | 0            | 14           | Materias primas para la agricultura |
| Materias primas para la industria   | 65           | 280          | 327        | 374        | 222        | 186        | 411        | 95           | 202          | 154          | 254          | 24           | 309          | Materias primas para la industria   |
| <b>III. Bienes de capital</b>       | <b>112</b>   | <b>262</b>   | <b>112</b> | <b>122</b> | <b>81</b>  | <b>227</b> | <b>115</b> | <b>160</b>   | <b>356</b>   | <b>389</b>   | <b>202</b>   | <b>205</b>   | <b>101</b>   | <b>III. Bienes de capital</b>       |
| Materiales de construcción          | 112          | 224          | 112        | 114        | 75         | 192        | 115        | 160          | 290          | 85           | 202          | 186          | 101          | Materiales de construcción          |
| Para la agricultura                 | 0            | 4            | 0          | 8          | 0          | 0          | 0          | 0            | 48           | 32           | 0            | 5            | 0            | Para la agricultura                 |
| Para la industria                   | 0            | 33           | 0          | 0          | 6          | 35         | 0          | 0            | 18           | 272          | 0            | 14           | 0            | Para la industria                   |
| Equipos de transporte               | 0            | 1            | 0          | 0          | 0          | 0          | 0          | 0            | 0            | 0            | 0            | 0            | 0            | Equipos de transporte               |
| <b>IV. Otros bienes</b>             | <b>0</b>     | <b>0</b>     | <b>0</b>   | <b>0</b>   | <b>0</b>   | <b>0</b>   | <b>0</b>   | <b>0</b>     | <b>0</b>     | <b>0</b>     | <b>0</b>     | <b>0</b>     | <b>0</b>     | <b>IV. Otros bienes</b>             |
| <b>TOTAL</b>                        | <b>1 373</b> | <b>1 194</b> | <b>712</b> | <b>876</b> | <b>652</b> | <b>654</b> | <b>962</b> | <b>1 454</b> | <b>1 674</b> | <b>1 483</b> | <b>1 086</b> | <b>1 944</b> | <b>1 191</b> | <b>TOTAL</b>                        |

1/ Cifras preliminares.

2/ Debido al redondeo de los datos parciales, los totales pueden diferir de la suma de las partes.

FUENTE: SUNAT.

ELABORACIÓN: BCRP, Sucursal Cusco. Departamento de Estudios Económicos.



**ANEXO 7**

**MADRE DE DIOS: IMPORTACIONES SEGÚN USO O DESTINO ECONÓMICO 1/ 2/**  
(Valores FOB en Miles de US\$)

| GRUPO  | 2 016        |              |            |            |            |            | 2 017      |              |              |              |              |              |              | GRUPO  |
|--|--------------|--------------|------------|------------|------------|------------|------------|--------------|--------------|--------------|--------------|--------------|--------------|--|
|  | JUL          | AGO          | SEP        | OCT        | NOV        | DIC        | ENE        | FEB          | MAR          | ABR          | MAY          | JUN          | JUL          |  |
| <b>BIENES DE CONSUMO</b>   | <b>1 196</b> | <b>639</b>   | <b>231</b> | <b>185</b> | <b>349</b> | <b>241</b> | <b>436</b> | <b>1 156</b> | <b>1 116</b> | <b>940</b>   | <b>575</b>   | <b>1 715</b> | <b>767</b>   | <b>BIENES DE CONSUMO</b>   |
| <b>Bienes de consumo no duradero</b>   | <b>1 196</b> | <b>639</b>   | <b>231</b> | <b>185</b> | <b>349</b> | <b>230</b> | <b>436</b> | <b>1 156</b> | <b>1 104</b> | <b>940</b>   | <b>563</b>   | <b>1 714</b> | <b>708</b>   | <b>Bienes de consumo no duradero</b>   |
| Productos alimenticios primarios   | 925          | 197          | 20         | 0          | 25         | 126        | 271        | 1 053        | 849          | 725          | 246          | 1 101        | 279          | Productos alimenticios primarios   |
| Productos alimenticios elaborados  | 153          | 351          | 139        | 185        | 240        | 103        | 164        | 103          | 255          | 198          | 220          | 457          | 356          | Productos alimenticios elaborados  |
| Bebidas  | 0            | 28           | 0          | 0          | 0          | 0          | 0          | 0            | 0            | 17           | 0            | 0            | 0            | Bebidas  |
| Otros bienes de consumo no duradero  | 118          | 63           | 72         | 0          | 84         | 1          | 1          | 0            | 0            | 0            | 98           | 156          | 72           | Otros bienes de consumo no duradero  |
| <b>Bienes de consumo duradero</b>  | <b>0</b>     | <b>0</b>     | <b>0</b>   | <b>0</b>   | <b>0</b>   | <b>11</b>  | <b>0</b>   | <b>0</b>     | <b>12</b>    | <b>0</b>     | <b>12</b>    | <b>1</b>     | <b>59</b>    | <b>Bienes de consumo duradero</b>  |
| Obj.de adorno de uso personal, instrumento musical y otros                           | 0            | 0            | 0          | 0          | 0          | 0          | 0          | 0            | 0            | 0            | 0            | 0            | 0            | Obj.de adorno de uso personal, instrumento musical y otros                           |
| Muebles y otro equipo para el hogar  | 0            | 0            | 0          | 0          | 0          | 11         | 0          | 0            | 0            | 0            | 0            | 1            | 0            | Muebles y otro equipo para el hogar  |
| <b>INSUMOS</b>   | <b>65</b>    | <b>293</b>   | <b>369</b> | <b>569</b> | <b>222</b> | <b>186</b> | <b>411</b> | <b>138</b>   | <b>202</b>   | <b>154</b>   | <b>309</b>   | <b>24</b>    | <b>323</b>   | <b>INSUMOS</b>   |
| <b>Materias primas para la agricultura</b>   | <b>0</b>     | <b>0</b>     | <b>0</b>   | <b>195</b> | <b>0</b>   | <b>0</b>   | <b>0</b>   | <b>0</b>     | <b>0</b>     | <b>0</b>     | <b>0</b>     | <b>0</b>     | <b>14</b>    | <b>Materias primas para la agricultura</b>   |
| Alimentos para animales semielaborados   | 0            | 0            | 0          | 0          | 0          | 0          | 0          | 0            | 0            | 0            | 0            | 0            | 0            | Alimentos para animales semielaborados   |
| <b>Materias primas para la industria</b>   | <b>65</b>    | <b>280</b>   | <b>327</b> | <b>374</b> | <b>222</b> | <b>186</b> | <b>411</b> | <b>95</b>    | <b>202</b>   | <b>154</b>   | <b>254</b>   | <b>24</b>    | <b>309</b>   | <b>Materias primas para la industria</b>   |
| Productos alimenticios primarios   | 41           | 64           | 16         | 24         | 33         | 73         | 0          | 17           | 0            | 0            | 0            | 0            | 0            | Productos alimenticios primarios   |
| Productos alimenticios semielaborados  | 0            | 0            | 22         | 0          | 0          | 0          | 0          | 0            | 0            | 0            | 0            | 0            | 0            | Productos alimenticios semielaborados  |
| Productos agropecuarios no alimenticios semielaborados                               | 4            | 0            | 72         | 38         | 112        | 0          | 133        | 0            | 0            | 46           | 0            | 0            | 109          | Productos agropecuarios no alimenticios semielaborados                               |
| Productos mineros elaborados   | 0            | 93           | 124        | 194        | 0          | 112        | 202        | 0            | 111          | 107          | 210          | 7            | 200          | Productos mineros elaborados   |
| Productos químico - farmacéuticos primarios  | 21           | 26           | 0          | 17         | 17         | 0          | 0          | 0            | 9            | 0            | 0            | 17           | 0            | Productos químico - farmacéuticos primarios  |
| <b>BIENES DE CAPITAL</b>   | <b>112</b>   | <b>262</b>   | <b>112</b> | <b>122</b> | <b>81</b>  | <b>227</b> | <b>115</b> | <b>160</b>   | <b>356</b>   | <b>389</b>   | <b>202</b>   | <b>205</b>   | <b>101</b>   | <b>BIENES DE CAPITAL</b>   |
| <b>Materiales de construcción</b>  | <b>112</b>   | <b>224</b>   | <b>112</b> | <b>114</b> | <b>75</b>  | <b>192</b> | <b>115</b> | <b>160</b>   | <b>290</b>   | <b>85</b>    | <b>202</b>   | <b>186</b>   | <b>101</b>   | <b>Materiales de construcción</b>  |
| Materiales de construcción - elaborados  | 112          | 224          | 112        | 114        | 75         | 192        | 115        | 160          | 290          | 85           | 202          | 186          | 101          | Materiales de construcción - elaborados  |
| <b>Para la agricultura</b>   | <b>0</b>     | <b>4</b>     | <b>0</b>   | <b>8</b>   | <b>0</b>   | <b>0</b>   | <b>0</b>   | <b>0</b>     | <b>48</b>    | <b>32</b>    | <b>0</b>     | <b>5</b>     | <b>0</b>     | <b>Para la agricultura</b>   |
| Bienes de capital para la agricultura-maquinas y herramientas                        | 0            | 4            | 0          | 8          | 0          | 0          | 0          | 0            | 48           | 32           | 0            | 5            | 0            | Bienes de capital para la agricultura-maquinas y herramientas                        |
| <b>Para la industria</b>   | <b>0</b>     | <b>33</b>    | <b>0</b>   | <b>0</b>   | <b>6</b>   | <b>35</b>  | <b>0</b>   | <b>0</b>     | <b>18</b>    | <b>272</b>   | <b>0</b>     | <b>14</b>    | <b>0</b>     | <b>Para la industria</b>   |
| Bienes de capital para la industria-maquinas y aparatos de ofic. serv. y científicos | 0            | 0            | 0          | 0          | 0          | 0          | 0          | 0            | 0            | 0            | 0            | 0            | 0            | Bienes de capital para la industria-maquinas y aparatos de ofic. serv. y científicos |
| Bienes de capital para la industria-partes y accesorios de maquinaria industrial     | 0            | 12           | 0          | 0          | 0          | 2          | 0          | 0            | 0            | 3            | 0            | 0            | 0            | Bienes de capital para la industria-partes y accesorios de maquinaria industrial     |
| Bienes de capital para la industria-otro equipo fijo                                 | 0            | 18           | 0          | 0          | 6          | 34         | 0          | 0            | 18           | 269          | 0            | 14           | 0            | Bienes de capital para la industria-otro equipo fijo                                 |
| Bienes de capital para la industria-otro equipo fijo                                 | 0            | 0            | 0          | 0          | 0          | 0          | 0          | 0            | 0            | 0            | 0            | 0            | 0            | Bienes de capital para la industria-otro equipo fijo                                 |
| <b>TOTAL IMPORTACIONES</b>   | <b>1 373</b> | <b>1 194</b> | <b>712</b> | <b>876</b> | <b>652</b> | <b>654</b> | <b>962</b> | <b>1 454</b> | <b>1 674</b> | <b>1 483</b> | <b>1 086</b> | <b>1 944</b> | <b>1 191</b> | <b>TOTAL IMPORTACIONES</b>   |

1/ Cifras preliminares.

2/ Debido al redondeo de los datos parciales, los totales pueden diferir de la suma de las partes.

FUENTE: SUNAT.

ELABORACIÓN: BCRP, Sucursal Cusco. Departamento de Estudios Económicos.



**ANEXO 8**

**MADRE DE DIOS: INGRESOS CORRIENTES DEL GOBIERNO CENTRAL**

(Miles de soles)

|  | 2016         |              |              |              |              |              | 2017         |              |              |              |              |              |              |  |
|--|--------------|--------------|--------------|--------------|--------------|--------------|--------------|--------------|--------------|--------------|--------------|--------------|--------------|--|
|  | JUL          | AGO          | SET          | OCT          | NOV          | DIC          | ENE          | FEB          | MAR          | ABR          | MAY          | JUN          | JUL          |  |
| <b>I. INGRESOS TRIBUTARIOS</b>           | <b>5 594</b> | <b>6 766</b> | <b>6 012</b> | <b>6 210</b> | <b>6 885</b> | <b>5 726</b> | <b>6 330</b> | <b>4 952</b> | <b>5 466</b> | <b>7 209</b> | <b>6 140</b> | <b>4 763</b> | <b>5 756</b> | <b>I. INGRESOS TRIBUTARIOS</b>           |
| <b>1. Impuestos a los Ingresos</b>       | <b>3 833</b> | <b>4 763</b> | <b>4 077</b> | <b>4 225</b> | <b>4 021</b> | <b>3 863</b> | <b>4 068</b> | <b>3 550</b> | <b>3 508</b> | <b>4 800</b> | <b>3 558</b> | <b>3 005</b> | <b>3 017</b> | <b>1. Impuestos a los Ingresos</b>       |
| - Personas Naturales                     | 727          | 850          | 651          | 645          | 635          | 718          | 922          | 734          | 673          | 759          | 792          | 708          | 716          | - Personas Naturales                     |
| - Personas Jurídicas                     | 3 026        | 3 672        | 3 220        | 3 543        | 3 345        | 3 064        | 3 119        | 2 794        | 2 028        | 2 117        | 2 014        | 2 061        | 2 204        | - Personas Jurídicas                     |
| - Regularización                         | 80           | 241          | 206          | 37           | 41           | 81           | 27           | 22           | 807          | 1 924        | 752          | 236          | 97           | - Regularización                         |
| <b>2. Impuestos a la Importación</b>     | <b>18</b>    | <b>84</b>    | <b>26</b>    | <b>57</b>    | <b>52</b>    | <b>62</b>    | <b>11</b>    | <b>12</b>    | <b>5</b>     | <b>5</b>     | <b>5</b>     | <b>18</b>    | <b>27</b>    | <b>2. Impuestos a la Importación</b>     |
| <b>3. Impuestos General a las Ventas</b> | <b>732</b>   | <b>824</b>   | <b>1 006</b> | <b>1 032</b> | <b>1 872</b> | <b>910</b>   | <b>1 080</b> | <b>751</b>   | <b>942</b>   | <b>852</b>   | <b>916</b>   | <b>856</b>   | <b>1 189</b> | <b>3. Impuestos General a las Ventas</b> |
| - Operaciones Internas                   | 719          | 622          | 820          | 831          | 1 387        | 862          | 961          | 702          | 847          | 787          | 899          | 850          | 1 173        | - Operaciones Internas                   |
| - Operaciones Externas                   | 13           | 202          | 186          | 201          | 485          | 48           | 119          | 49           | 95           | 65           | 17           | 6            | 16           | - Operaciones Externas                   |
| <b>4. Impuestos Selectivo al Consumo</b> | <b>0</b>     | <b>43</b>    | <b>0</b>     | <b>0</b>     | <b>0</b>     | <b>0</b>     | <b>0</b>     | <b>0</b>     | <b>0</b>     | <b>21</b>    | <b>0</b>     | <b>0</b>     | <b>0</b>     | <b>4. Impuestos Selectivo al Consumo</b> |
| <b>5. Otros Ingresos Tributarios</b>     | <b>1 011</b> | <b>1 052</b> | <b>903</b>   | <b>896</b>   | <b>940</b>   | <b>891</b>   | <b>1 171</b> | <b>639</b>   | <b>1 011</b> | <b>1 531</b> | <b>1 661</b> | <b>884</b>   | <b>1 523</b> | <b>5. Otros Ingresos Tributarios</b>     |
| <b>II. INGRESOS NO TRIBUTARIOS</b>       | <b>111</b>   | <b>1 546</b> | <b>121</b>   | <b>236</b>   | <b>531</b>   | <b>235</b>   | <b>12</b>    | <b>1 411</b> | <b>204</b>   | <b>75</b>    | <b>391</b>   | <b>171</b>   | <b>137</b>   | <b>II. INGRESOS NO TRIBUTARIOS</b>       |
| <b>INGRESOS CORRIENTES (I+II)</b>        | <b>5 705</b> | <b>8 312</b> | <b>6 133</b> | <b>6 446</b> | <b>7 416</b> | <b>5 961</b> | <b>6 342</b> | <b>6 363</b> | <b>5 670</b> | <b>7 284</b> | <b>6 531</b> | <b>4 934</b> | <b>5 893</b> | <b>INGRESOS CORRIENTES (I+II)</b>        |

FUENTE: SUNAT

ELABORACIÓN: BCRP. Sucursal Cusco. Departamento de Estudios Económicos.



**ANEXO 9**

**MADRE DE DIOS: EJECUCIÓN DEL PRESUPUESTO DE GASTOS DEL GOBIERNO NACIONAL 1/ 2/**  
(Millones de soles)

|                               | 2016      |           |           |            |           |           | 2017     |           |           |            |           |           |           |                               |
|-------------------------------|-----------|-----------|-----------|------------|-----------|-----------|----------|-----------|-----------|------------|-----------|-----------|-----------|-------------------------------|
|                               | JUL       | AGO       | SET       | OCT        | NOV       | DIC       | ENE      | FEB       | MAR       | ABR        | MAY       | JUN       | JUL       |                               |
| <b>GASTOS NO FINANCIEROS</b>  | <b>15</b> | <b>23</b> | <b>14</b> | <b>126</b> | <b>19</b> | <b>27</b> | <b>9</b> | <b>13</b> | <b>15</b> | <b>114</b> | <b>36</b> | <b>14</b> | <b>27</b> | <b>GASTOS NO FINANCIEROS</b>  |
| <b>a. GASTOS CORRIENTES</b>   | <b>13</b> | <b>21</b> | <b>10</b> | <b>21</b>  | <b>13</b> | <b>20</b> | <b>8</b> | <b>11</b> | <b>13</b> | <b>14</b>  | <b>34</b> | <b>12</b> | <b>24</b> | <b>a. GASTOS CORRIENTES</b>   |
| 1. Remuneraciones             | 7         | 5         | 5         | 5          | 5         | 6         | 6        | 6         | 6         | 6          | 5         | 5         | 6         | 1. Remuneraciones             |
| 2. Bienes y servicios         | 4         | 15        | 4         | 15         | 6         | 11        | 2        | 3         | 5         | 4          | 26        | 4         | 15        | 2. Bienes y servicios         |
| 3. Transferencias             | 2         | 1         | 1         | 2          | 2         | 2         | 0        | 2         | 2         | 4          | 2         | 3         | 2         | 3. Transferencias             |
| <b>b. GASTO DE CAPITAL</b>    | <b>3</b>  | <b>2</b>  | <b>4</b>  | <b>105</b> | <b>6</b>  | <b>8</b>  | <b>1</b> | <b>2</b>  | <b>2</b>  | <b>100</b> | <b>2</b>  | <b>2</b>  | <b>3</b>  | <b>b. GASTO DE CAPITAL</b>    |
| 1. Formación bruta de capital | 3         | 2         | 4         | 105        | 6         | 8         | 1        | 2         | 2         | 100        | 2         | 2         | 3         | 1. Formación bruta de capital |
| 2. Otros gastos de capital    | 0         | 0         | 0         | 0          | 0         | 0         | 0        | 0         | 0         | 0          | 0         | 0         | 0         | 2. Otros gastos de capital    |

1/ Información actualizada al 31 de julio de 2017.

2/ Debido al redondeo de los datos parciales, los totales pueden diferir de la suma de las partes.

Fuente: MEF, BCRP - Departamento de Estadísticas Fiscales.

Elaboración: BCRP, Sucursal Cusco. Departamento de Estudios Económicos.

**ANEXO 10**

**MADRE DE DIOS: EJECUCIÓN DEL PRESUPUESTO DE GASTOS DEL GOBIERNO REGIONAL 1/ 2/**  
(Millones de soles)

|                               | 2016      |           |           |           |           |           | 2017      |           |           |           |           |           |           |                               |
|-------------------------------|-----------|-----------|-----------|-----------|-----------|-----------|-----------|-----------|-----------|-----------|-----------|-----------|-----------|-------------------------------|
|                               | JUL       | AGO       | SET       | OCT       | NOV       | DIC       | ENE       | FEB       | MAR       | ABR       | MAY       | JUN       | JUL       |                               |
| <b>GASTOS NO FINANCIEROS</b>  | <b>21</b> | <b>29</b> | <b>25</b> | <b>24</b> | <b>25</b> | <b>55</b> | <b>20</b> | <b>16</b> | <b>21</b> | <b>18</b> | <b>20</b> | <b>25</b> | <b>25</b> | <b>GASTOS NO FINANCIEROS</b>  |
| <b>a. GASTOS CORRIENTES</b>   | <b>16</b> | <b>16</b> | <b>15</b> | <b>14</b> | <b>14</b> | <b>29</b> | <b>17</b> | <b>13</b> | <b>15</b> | <b>13</b> | <b>15</b> | <b>17</b> | <b>16</b> | <b>a. GASTOS CORRIENTES</b>   |
| 1. Remuneraciones             | 10        | 10        | 9         | 9         | 9         | 14        | 14        | 9         | 9         | 9         | 9         | 10        | 11        | 1. Remuneraciones             |
| 2. Bienes y servicios         | 5         | 6         | 5         | 5         | 5         | 12        | 3         | 4         | 5         | 4         | 5         | 6         | 5         | 2. Bienes y servicios         |
| 3. Transferencias             | 1         | 1         | 1         | 0         | 0         | 3         | 1         | 1         | 1         | 0         | 1         | 2         | 1         | 3. Transferencias             |
| <b>b. GASTO DE CAPITAL</b>    | <b>6</b>  | <b>13</b> | <b>10</b> | <b>10</b> | <b>11</b> | <b>25</b> | <b>2</b>  | <b>3</b>  | <b>6</b>  | <b>5</b>  | <b>5</b>  | <b>8</b>  | <b>8</b>  | <b>b. GASTO DE CAPITAL</b>    |
| 1. Formación bruta de capital | 6         | 13        | 10        | 10        | 11        | 25        | 2         | 3         | 6         | 5         | 5         | 6         | 8         | 1. Formación bruta de capital |
| 2. Otros gastos de capital    | 0         | 0         | 0         | 0         | 0         | 0         | 0         | 0         | 0         | 0         | 0         | 1         | 0         | 2. Otros gastos de capital    |

1/ Información actualizada al 31 de julio de 2017.

2/ Debido al redondeo de los datos parciales, los totales pueden diferir de la suma de las partes.

Fuente: MEF, BCRP - Departamento de Estadísticas Fiscales.

Elaboración: BCRP, Sucursal Cusco. Departamento de Estudios Económicos.

**ANEXO 11**

**MADRE DE DIOS: EJECUCIÓN DEL PRESUPUESTO DE GASTOS DE LOS GOBIERNOS LOCALES 1/ 2/**  
(Millones de soles)

|                               | 2016     |          |           |          |          |           | 2017     |          |          |          |          |          |          |                               |
|-------------------------------|----------|----------|-----------|----------|----------|-----------|----------|----------|----------|----------|----------|----------|----------|-------------------------------|
|                               | JUL      | AGO      | SET       | OCT      | NOV      | DIC       | ENE      | FEB      | MAR      | ABR      | MAY      | JUN      | JUL      |                               |
| <b>GASTOS NO FINANCIEROS</b>  | <b>7</b> | <b>7</b> | <b>13</b> | <b>7</b> | <b>8</b> | <b>16</b> | <b>2</b> | <b>6</b> | <b>7</b> | <b>6</b> | <b>6</b> | <b>6</b> | <b>9</b> | <b>GASTOS NO FINANCIEROS</b>  |
| <b>a. GASTOS CORRIENTES</b>   | <b>4</b> | <b>4</b> | <b>3</b>  | <b>3</b> | <b>3</b> | <b>5</b>  | <b>2</b> | <b>3</b> | <b>4</b> | <b>3</b> | <b>4</b> | <b>3</b> | <b>4</b> | <b>a. GASTOS CORRIENTES</b>   |
| 1. Remuneraciones             | 1        | 1        | 1         | 1        | 1        | 1         | 1        | 1        | 1        | 1        | 1        | 1        | 1        | 1. Remuneraciones             |
| 2. Bienes y servicios         | 2        | 2        | 2         | 2        | 2        | 3         | 1        | 2        | 3        | 2        | 2        | 2        | 3        | 2. Bienes y servicios         |
| 3. Transferencias             | 0        | 0        | 0         | 0        | 0        | 1         | 0        | 0        | 0        | 0        | 0        | 0        | 0        | 3. Transferencias             |
| <b>b. GASTO DE CAPITAL</b>    | <b>3</b> | <b>3</b> | <b>10</b> | <b>4</b> | <b>5</b> | <b>11</b> | <b>0</b> | <b>3</b> | <b>3</b> | <b>3</b> | <b>2</b> | <b>3</b> | <b>5</b> | <b>b. GASTO DE CAPITAL</b>    |
| 1. Formación bruta de capital | 3        | 3        | 10        | 4        | 5        | 11        | 0        | 3        | 3        | 2        | 2        | 3        | 5        | 1. Formación bruta de capital |
| 2. Otros gastos de capital    | 0        | 0        | 0         | 0        | 0        | 0         | 0        | 0        | 0        | 0        | 0        | 0        | 0        | 2. Otros gastos de capital    |

1/ Información actualizada al 31 de julio de 2017.

2/ Debido al redondeo de los datos parciales, los totales pueden diferir de la suma de las partes.

Fuente: MEF, BCRP - Departamento de Estadísticas Fiscales.

Elaboración: BCRP, Sucursal Cusco. Departamento de Estudios Económicos.



**ANEXO 12**

**MADRE DE DIOS: CRÉDITO 1/ 2/**  
(Saldos en Millones de Soles)

| INSTITUCIONES                  | 2016       |            |            |            |            |            | 2017       |            |            |            |            |            |            | INSTITUCIONES                  |
|--------------------------------|------------|------------|------------|------------|------------|------------|------------|------------|------------|------------|------------|------------|------------|--------------------------------|
|                                | JUL        | AGO        | SET        | OCT        | NOV        | DIC        | ENE        | FEB        | MAR        | ABR        | MAY        | JUN        | JUL        |                                |
| I. BANCO DE LA NACIÓN          | 26         | 26         | 27         | 27         | 28         | 28         | 28         | 29         | 30         | 31         | 31         | 32         | 33         | I. BANCO DE LA NACIÓN          |
| II. AGROBANCO                  | 19         | 19         | 20         | 19         | 16         | 12         | 13         | 14         | 13         | 15         | 15         | 7          | 7          | II. AGROBANCO                  |
| III. BANCA MULTIPLE            | 159        | 161        | 165        | 169        | 173        | 172        | 172        | 171        | 176        | 176        | 176        | 181        | 183        | III. BANCA MULTIPLE            |
| IV. INSTITUCIONES NO BANCARIAS | 295        | 295        | 299        | 302        | 309        | 315        | 316        | 320        | 322        | 323        | 328        | 330        | 334        | IV. INSTITUCIONES NO BANCARIAS |
| Cajas Municipales              | 253        | 253        | 256        | 259        | 264        | 269        | 270        | 273        | 275        | 276        | 279        | 281        | 284        | Cajas Municipales              |
| Financieras                    | 42         | 42         | 43         | 43         | 44         | 46         | 46         | 47         | 47         | 48         | 48         | 49         | 50         | Financieras                    |
| <b>TOTAL</b>                   | <b>498</b> | <b>502</b> | <b>510</b> | <b>517</b> | <b>526</b> | <b>527</b> | <b>530</b> | <b>534</b> | <b>541</b> | <b>545</b> | <b>549</b> | <b>551</b> | <b>557</b> | <b>TOTAL</b>                   |
| En M/N                         | 489        | 493        | 501        | 508        | 517        | 519        | 522        | 526        | 534        | 538        | 543        | 545        | 552        | En M/N                         |
| En M/E                         | 9          | 9          | 9          | 10         | 9          | 9          | 8          | 7          | 7          | 7          | 6          | 6          | 5          | En M/E                         |

1/ Cifras preliminares.

2/ Debido al redondeo de los datos parciales, los totales pueden diferir de la suma de las partes.

FUENTE: Superintendencia de Banca, Seguros y AFP (SBS).

Elaboración: BCRP, Sucursal Cusco. Departamento de Estudios Económicos.

**ANEXO 13**

**MADRE DE DIOS: DEPÓSITOS 1/ 2/**

(Saldos en Millones de Soles)

| INSTITUCIONES                        | 2016       |            |            |            |            |            | 2017       |            |            |            |            |            |            | INSTITUCIONES                        |
|--------------------------------------|------------|------------|------------|------------|------------|------------|------------|------------|------------|------------|------------|------------|------------|--------------------------------------|
|                                      | JUL        | AGO        | SET        | OCT        | NOV        | DIC        | ENE        | FEB        | MAR        | ABR        | MAY        | JUN        | JUL        |                                      |
| <b>I. EMPRESAS BANCARIAS 3/</b>      | <b>197</b> | <b>202</b> | <b>206</b> | <b>193</b> | <b>195</b> | <b>198</b> | <b>199</b> | <b>192</b> | <b>193</b> | <b>192</b> | <b>195</b> | <b>196</b> | <b>190</b> | <b>I. EMPRESAS BANCARIAS 3/</b>      |
| <b>Depósitos a la vista</b>          | <b>76</b>  | <b>80</b>  | <b>81</b>  | <b>71</b>  | <b>69</b>  | <b>72</b>  | <b>74</b>  | <b>72</b>  | <b>74</b>  | <b>70</b>  | <b>68</b>  | <b>70</b>  | <b>63</b>  | <b>Depósitos a la vista</b>          |
| En m/n                               | 62         | 64         | 65         | 56         | 57         | 54         | 58         | 55         | 58         | 55         | 54         | 57         | 53         | En m/n                               |
| En m/e                               | 14         | 16         | 17         | 15         | 12         | 18         | 17         | 17         | 16         | 15         | 14         | 13         | 10         | En m/e                               |
| <b>Depósitos de ahorro</b>           | <b>96</b>  | <b>98</b>  | <b>101</b> | <b>99</b>  | <b>100</b> | <b>101</b> | <b>100</b> | <b>95</b>  | <b>95</b>  | <b>97</b>  | <b>101</b> | <b>99</b>  | <b>99</b>  | <b>Depósitos de ahorro</b>           |
| En m/n                               | 80         | 82         | 84         | 82         | 83         | 84         | 83         | 80         | 80         | 80         | 80         | 83         | 83         | En m/n                               |
| En m/e                               | 16         | 17         | 17         | 17         | 18         | 17         | 17         | 16         | 15         | 17         | 21         | 17         | 16         | En m/e                               |
| <b>Depósitos a plazo</b>             | <b>24</b>  | <b>24</b>  | <b>24</b>  | <b>22</b>  | <b>26</b>  | <b>26</b>  | <b>25</b>  | <b>25</b>  | <b>25</b>  | <b>25</b>  | <b>25</b>  | <b>26</b>  | <b>27</b>  | <b>Depósitos a plazo</b>             |
| En m/n                               | 20         | 20         | 20         | 19         | 22         | 22         | 22         | 22         | 21         | 21         | 23         | 24         | 24         | En m/n                               |
| En m/e                               | 4          | 4          | 4          | 4          | 4          | 4          | 3          | 3          | 3          | 3          | 2          | 2          | 3          | En m/e                               |
| <b>II. INSTITUCIONES NO BANCARIA</b> | <b>102</b> | <b>104</b> | <b>106</b> | <b>109</b> | <b>109</b> | <b>108</b> | <b>109</b> | <b>113</b> | <b>111</b> | <b>109</b> | <b>114</b> | <b>118</b> | <b>115</b> | <b>II. INSTITUCIONES NO BANCARIA</b> |
| <b>Depósitos a la vista</b>          | <b>0</b>   | <b>0</b>   | <b>0</b>   | <b>0</b>   | <b>0</b>   | <b>0</b>   | <b>0</b>   | <b>0</b>   | <b>0</b>   | <b>0</b>   | <b>0</b>   | <b>0</b>   | <b>0</b>   | <b>Depósitos a la vista</b>          |
| En m/n                               | 0          | 0          | 0          | 0          | 0          | 0          | 0          | 0          | 0          | 0          | 0          | 0          | 0          | En m/n                               |
| En m/e                               | 0          | 0          | 0          | 0          | 0          | 0          | 0          | 0          | 0          | 0          | 0          | 0          | 0          | En m/e                               |
| <b>Depósitos de ahorro</b>           | <b>62</b>  | <b>64</b>  | <b>64</b>  | <b>67</b>  | <b>67</b>  | <b>65</b>  | <b>65</b>  | <b>70</b>  | <b>67</b>  | <b>65</b>  | <b>68</b>  | <b>71</b>  | <b>68</b>  | <b>Depósitos de ahorro</b>           |
| En m/n                               | 60         | 61         | 61         | 65         | 65         | 63         | 63         | 68         | 65         | 63         | 66         | 69         | 66         | En m/n                               |
| En m/e                               | 3          | 3          | 3          | 2          | 2          | 2          | 2          | 2          | 3          | 2          | 2          | 2          | 2          | En m/e                               |
| <b>Depósitos a plazo</b>             | <b>39</b>  | <b>40</b>  | <b>42</b>  | <b>42</b>  | <b>43</b>  | <b>43</b>  | <b>43</b>  | <b>43</b>  | <b>44</b>  | <b>44</b>  | <b>46</b>  | <b>46</b>  | <b>47</b>  | <b>Depósitos a plazo</b>             |
| En m/n                               | 37         | 37         | 39         | 39         | 40         | 40         | 41         | 41         | 42         | 42         | 43         | 44         | 45         | En m/n                               |
| En m/e                               | 3          | 3          | 3          | 3          | 3          | 3          | 2          | 2          | 2          | 2          | 2          | 2          | 2          | En m/e                               |
| <b>III. TOTAL</b>                    | <b>299</b> | <b>306</b> | <b>312</b> | <b>302</b> | <b>305</b> | <b>307</b> | <b>308</b> | <b>305</b> | <b>305</b> | <b>301</b> | <b>308</b> | <b>313</b> | <b>305</b> | <b>III. TOTAL</b>                    |
| <b>Depósitos a la vista</b>          | <b>76</b>  | <b>80</b>  | <b>81</b>  | <b>71</b>  | <b>69</b>  | <b>72</b>  | <b>74</b>  | <b>72</b>  | <b>74</b>  | <b>70</b>  | <b>68</b>  | <b>70</b>  | <b>63</b>  | <b>Depósitos a la vista</b>          |
| En m/n                               | 62         | 64         | 65         | 56         | 57         | 54         | 58         | 55         | 58         | 55         | 54         | 57         | 53         | En m/n                               |
| En m/e                               | 14         | 16         | 17         | 15         | 12         | 18         | 17         | 17         | 16         | 15         | 14         | 13         | 10         | En m/e                               |
| <b>Depósitos de ahorro</b>           | <b>159</b> | <b>162</b> | <b>165</b> | <b>166</b> | <b>167</b> | <b>166</b> | <b>165</b> | <b>165</b> | <b>162</b> | <b>162</b> | <b>169</b> | <b>170</b> | <b>167</b> | <b>Depósitos de ahorro</b>           |
| En m/n                               | 140        | 143        | 146        | 147        | 147        | 147        | 146        | 147        | 144        | 143        | 146        | 152        | 149        | En m/n                               |
| En m/e                               | 19         | 19         | 20         | 19         | 20         | 19         | 19         | 18         | 18         | 19         | 23         | 19         | 18         | En m/e                               |
| <b>Depósitos a plazo</b>             | <b>64</b>  | <b>64</b>  | <b>65</b>  | <b>64</b>  | <b>68</b>  | <b>68</b>  | <b>68</b>  | <b>68</b>  | <b>69</b>  | <b>69</b>  | <b>71</b>  | <b>73</b>  | <b>74</b>  | <b>Depósitos a plazo</b>             |
| En m/n                               | 57         | 58         | 59         | 58         | 62         | 62         | 63         | 62         | 63         | 63         | 67         | 68         | 69         | En m/n                               |
| En m/e                               | 7          | 7          | 6          | 6          | 6          | 6          | 6          | 6          | 6          | 6          | 4          | 4          | 5          | En m/e                               |

1/ Cifras preliminares.

2/ Debido al redondeo de los datos parciales, los totales pueden diferir de la suma de las partes.

3/ Banca Múltiple y Banco de la Nación

FUENTE: Superintendencia de Banca, Seguros y AFP (SBS).

Elaboración: BCRP, Sucursal Cusco. Departamento de Estudios Económicos.



**ANEXO 14**

**MADRE DE DIOS: CARTERA PESADA 1/**

(En porcentajes)

| ENTIDADES FINANCIERAS                 |            |            |            |            |            |            |            | 2017       |            |            |            |            |            | ENTIDADES FINANCIERAS                 |
|---------------------------------------|------------|------------|------------|------------|------------|------------|------------|------------|------------|------------|------------|------------|------------|---------------------------------------|
|                                       | JUN        | JUL        | AGO        | SET        | OCT        | NOV        | DIC        | ENE        | FEB        | MAR        | ABR        | MAY        | JUN        |                                       |
| <b>I. BANCO DE LA NACIÓN</b>          | 1,9        | 1,9        | 1,9        | 1,8        | 1,8        | 1,8        | 2,1        | 2,3        | 2,3        | 2,3        | 2,4        | 2,6        | 2,6        | <b>I. BANCO DE LA NACIÓN</b>          |
| <b>II. AGROBANCO</b>                  | 11,4       | 12,1       | 11,9       | 11,6       | 12,4       | 14,8       | 21,9       | 17,4       | 17,3       | 17,9       | 15,2       | 15,2       | 11,4       | <b>II. AGROBANCO</b>                  |
| <b>III. BANCA MÚLTIPLE</b>            | 9,6        | 9,6        | 10,0       | 9,2        | 8,7        | 8,5        | 8,0        | 7,8        | 8,0        | 8,2        | 8,1        | 8,2        | 8,2        | <b>III. BANCA MÚLTIPLE</b>            |
| <b>IV. INSTITUCIONES NO BANCARIAS</b> | 8,2        | 8,3        | 7,9        | 7,4        | 7,3        | 7,1        | 6,1        | 6,4        | 6,2        | 6,1        | 6,2        | 6,2        | 6,0        | <b>IV. INSTITUCIONES NO BANCARIAS</b> |
| Cajas Municipales                     | 8,5        | 8,6        | 8,2        | 7,6        | 7,4        | 7,3        | 6,3        | 6,5        | 6,3        | 6,3        | 6,4        | 6,4        | 6,2        | Cajas Municipales                     |
| Cajas Rurales de Ahorro y Crédito     | -          | -          | -          | -          | -          | -          | -          | -          | -          | -          | -          | -          | -          | Cajas Rurales de Ahorro y Crédito     |
| Edpymes                               | -          | -          | -          | -          | -          | -          | -          | -          | -          | -          | -          | -          | -          | Edpymes                               |
| Financieras                           | 6,8        | 6,3        | 6,5        | 6,3        | 6,1        | 5,8        | 5,2        | 5,3        | 5,5        | 4,8        | 4,9        | 5,0        | 4,9        | Financieras                           |
| <b>TOTAL</b>                          | <b>8,5</b> | <b>8,5</b> | <b>8,4</b> | <b>7,9</b> | <b>7,6</b> | <b>7,5</b> | <b>6,9</b> | <b>6,9</b> | <b>6,9</b> | <b>6,9</b> | <b>6,9</b> | <b>6,9</b> | <b>6,6</b> | <b>TOTAL</b>                          |

1/ Cifras Preliminares.

FUENTE: Superintendencia de Banca, Seguros y AFP (SBS).

ELABORACION: BCRP, Sucursal Cusco. Departamento de Estudios Económicos.

