

**BANCO CENTRAL DE RESERVA DEL PERÚ**  
**SUCURSAL CUSCO**



**MADRE DE DIOS: Síntesis de Actividad Económica**  
**Marzo 2017<sup>1</sup>**

**Departamento de Estudios Económicos**

---

<sup>1</sup> En el presente informe participaron Víctor Chique y Vanessa Ayma.

## ÍNDICE

	<i>Página</i>
<b>RESUMEN EJECUTIVO</b> .....	<b>3</b>
<b>I. ACTIVIDAD PRODUCTIVA</b> .....	<b>5</b>
1. Actividad Primaria .....	5
1.1 Sector agropecuario .....	5
1.2 Sector pesca .....	6
1.3 Sector minería .....	7
2. Otros indicadores sectoriales .....	8
2.1 Arribos a los establecimientos de hospedaje .....	8
<b>II. ASPECTOS LABORALES</b> .....	<b>8</b>
1. Empleo .....	8
<b>III. SECTOR EXTERNO</b> .....	<b>10</b>
1. Exportaciones .....	10
2. Importaciones .....	11
<b>IV. CRÉDITO Y DEPÓSITOS</b> .....	<b>12</b>
1. Crédito .....	12
2. Depósitos .....	13
<b>V. EJECUCIÓN DEL PRESUPUESTO PÚBLICO</b> .....	<b>15</b>
1. Gasto No Financiero .....	15
2. Gasto corriente .....	15
3. Gasto de capital .....	15
<b>VI. ENCUESTA DE PERCEPCIÓN REGIONAL</b> .....	<b>18</b>
<b>VII. ANEXOS</b> .....	<b>22</b>



## RESUMEN EJECUTIVO

---

### Principales hechos de importancia

- La producción **agropecuaria** se incrementó en 6,4 por ciento en marzo. Por el contrario, la producción **pesquera** se redujo 55,2 por ciento y la actividad **minera** 27,1 por ciento.
- Con relación a **los otros indicadores de la actividad económica**, aumentó el crédito (9,1 por ciento), al igual que sus componentes como el crédito de consumo (17,9 por ciento) y el hipotecario (4,5 por ciento). Por otro lado, la inversión pública disminuyó 19,3 por ciento.

### Actividad Primaria

- El **sector agropecuario** se expandió 6,4 por ciento interanual en marzo, debido principalmente a la mayor producción de maíz amarillo y carne de ave. Así, la producción agropecuaria acumuló a marzo un crecimiento de 14,7 por ciento, frente a enero – marzo de 2016.
- El **sector pesca** se contrajo 55,2 por ciento en marzo, producto de la menor extracción de mota y paco. Entre enero y marzo, la producción pesquera disminuyó 39,1 por ciento, respecto a similar periodo de 2016.
- La **actividad minera** registró un descenso de 27,1 por ciento interanual en marzo, determinada por la menor extracción de oro. En el primer trimestre, la producción minera se redujo 38,4 por ciento con relación a similar periodo de 2016.

### Otros Indicadores de Actividad Económica

- El **crédito** (S/ 541 millones) aumentó 9,1 por ciento en marzo, asociado a los mayores créditos otorgados a personas (16,7 por ciento) y a empresas (5,9 por ciento).
- La **inversión pública** (S/ 11 millones) registró una caída de 19,3 por ciento, en términos reales, explicada por los menores desembolsos en los tres niveles de gobierno. Sin embargo, entre enero y marzo, la inversión pública acumuló una expansión de 1,2 por ciento en comparación a similar periodo de 2016.

**CUADRO N° 1**  
**OTROS INDICADORES DE ACTIVIDAD ECONÓMICA**  
 (Variación % respecto a similar mes del año anterior)

	Oct.16	Nov.16	Dic.16	Ene.17	Feb.17	Mar.17
Arribos a los establecimientos de hospedaje	↑ 8,5	↑ 7,7	↑ 14,5	n.d.	n.d.	n.d.
Empleo formal urbano 1/	↑ 12,0	↑ 4,6	↑ 0,7	↓ -7,6	↓ -0,8	n.d.
Crédito total 2/	↑ 5,5	↑ 7,4	↑ 6,8	↑ 7,4	↑ 8,1	↑ 9,1
Crédito de consumo 2/	↑ 15,2	↑ 16,1	↑ 16,6	↑ 17,2	↑ 17,2	↑ 17,9
Crédito hipotecario 2/	↑ 11,6	↑ 15,4	↑ 11,2	↑ 14,6	↑ 12,6	↑ 4,5
Inversión pública 3/	↓ -5,3	↑ 33,6	↓ -39,3	↑ 76,0	↑ 18,0	↓ -19,3

1/ En empresas de 10 a más trabajadores situadas en la ciudad de Puerto Maldonado.

2/ En términos nominales.

3/ En términos reales.

Fuentes: MINCETUR, MTPE, SBS y MEF.



## I. ACTIVIDAD PRODUCTIVA

### 1. Actividad Primaria

#### 1.1 Sector agropecuario

- La actividad agropecuaria se expandió 6,4 por ciento interanual en marzo, asociada a la mayor producción pecuaria (8,4 por ciento) y agrícola (5,5 por ciento). Durante enero - marzo, la producción agropecuaria creció 14,7 por ciento, frente a similar periodo de 2016.
- El incremento de la producción agrícola se registró en los cultivos destinados al mercado externo y agroindustria (27,8 por ciento), resaltando la mayor producción de cacao (81,3 por ciento) y maíz amarillo (26,0 por ciento); en cambio, se redujo la producción destinada al mercado interno (-3,5 por ciento), destacando la disminución de la producción de arroz (-34,4 por ciento) y papaya (-1,6 por ciento). En el primer trimestre de 2017, la producción acumuló una expansión de 15,9 por ciento, respecto a similar periodo de 2016, explicada por la mayor producción de maíz amarillo (46,9 por ciento) y pasto brachiaria (5,7 por ciento).
- La mayor producción pecuaria se debió al incremento de la producción de huevo (14,0 por ciento) y carne de ave (10,6 por ciento). Entre enero y marzo, la producción aumentó 12,4 por ciento con relación a igual periodo de 2016, sustentada por la mayor producción de huevo (18,1 por ciento) y carne de ave (14,2 por ciento).

**CUADRO N° 2**  
**SECTOR AGROPECUARIO 1/**  
(Miles de Toneladas)

Subsectores	Estructura Porcentual 2015 2/	Marzo			Enero - Marzo				
		2016	2017	Var.%	Contribución al crecimiento 3/	2016	2017	Var.%	Contribución al crecimiento 3/
<b>AGRÍCOLA</b>	<b>55,8</b>			<b>5,5</b>	<b>3,8</b>			<b>15,9</b>	<b>10,5</b>
Orientada al mercado externo y agroindustria 2/	9,5			27,8	5,5			47,9	8,4
Maíz amarillo	8,0	3,6	4,6	26,0	4,9	8,6	12,6	46,9	7,9
Cacao	0,7	0,0	0,0	81,3	0,5	0,0	0,1	79,4	0,4
Café	0,1	0,0	0,0	33,3	0,0	0,0	0,0	33,3	0,0
Caña de azúcar	0,0	0,1	0,1	38,2	0,0	0,2	0,3	56,5	0,0
Achiote	0,0	0,0	0,0	-	-	0,0	0,0	-	-
Mango	0,1	0,0	0,0	-	-	0,0	0,0	-	-
Palta	0,5	0,0	0,0	-	-	0,0	0,0	-	-
Orientada al mercado interno 2/	46,3			-3,5	-1,7			4,5	2,2
Arroz	4,0	2,2	1,4	-34,4	-4,9	4,9	4,1	-16,5	-2,0
Papaya	4,8	3,9	3,8	-1,6	-0,1	9,3	10,4	11,7	0,9
Pasto yarahua	0,4	1,3	1,0	-19,4	-0,1	3,4	3,4	-0,5	0,0
Uncucha	0,2	0,0	0,0	-17,1	0,0	0,1	0,1	1,8	0,0
Piña	1,2	0,2	0,3	70,9	0,4	0,6	0,7	15,8	0,1
Pasto brachiaria	23,8	62,1	64,3	3,6	0,6	179,6	189,9	5,7	1,1
Yuca	2,9	0,7	1,0	38,3	0,8	2,2	2,9	31,9	0,7
Plátano	6,2	1,6	1,9	21,4	0,9	4,5	5,4	19,7	0,9
<b>PECUARIO</b>	<b>44,2</b>			<b>8,4</b>	<b>2,6</b>			<b>12,4</b>	<b>4,2</b>
Carne de ave 4/	24,5	0,5	0,6	10,6	1,7	1,6	1,8	14,2	2,5
Huevo	7,3	0,2	0,2	14,0	0,7	0,6	0,8	18,1	1,1
Carne de porcino 4/	1,2	0,0	0,0	19,5	0,2	0,1	0,1	7,4	0,1
Leche	2,9	0,2	0,2	4,4	0,0	0,5	0,5	5,1	0,1
Carne de ovino 4/	0,1	0,0	0,0	0,0	0,0	0,0	0,0	-10,0	0,0
Carne de vacuno 4/	8,2	0,2	0,2	-1,4	-0,1	0,6	0,6	6,1	0,4
<b>SECTOR AGROPECUARIO</b>	<b>100,0</b>			<b>6,4</b>	<b>6,4</b>			<b>14,7</b>	<b>14,7</b>

1/ Cifras preliminares.

2/ A precios de 2007.

3/ En base a la estructura de similar periodo de 2016.

4/ Peso neto.

Fuente: MINAGRI - Madre de Dios.

Elaboración: BCRP, Sucursal Cusco. Departamento de Estudios Económicos.



- En cuanto al avance de las siembras correspondiente a la actual campaña agrícola, se ha instalado un total de 13 325 hectáreas, menor en 3,2 por ciento en comparación a similar periodo de la campaña anterior; habiéndose sembrado menos cultivos permanentes (-27,9 por ciento), destacando los cultivos de papaya y pasto brachiaria. Por el contrario, se incrementaron las siembras de cultivos transitorios (19,2 por ciento), incidiendo las mayores siembras de maíz amarillo y yuca.

**CUADRO N° 3**  
**SUPERFICIE SEMBRADA 1/**

	(Hectáreas)		Variación	
	Campaña agrícola 2/		Absoluta	Porcentual
	2015/2016	2016/2017		
<b>CULTIVOS TRANSITORIOS</b>	<b>7 222</b>	<b>8 612</b>	<b>1 390</b>	<b>19,2</b>
Maíz amarillo	3 873	5 313	1 440	37,2
Yuca	478	777	299	62,6
Piña	64	73	9	14,1
Caigua	0	0	0	-
Maíz choclo	0	0	0	-
Maní Fruta	0	0	0	-
Lechuga	1	0	- 1	-100,0
Camote	38	32	- 6	-15,8
Uncucha	51	37	- 14	-27,5
Caña de azucar	24	5	- 19	-79,2
Frijol	119	0	- 119	-100,0
Arroz	2 565	2 372	- 193	-7,5
Otros	9	3	- 6	-66,7
<b>CULTIVOS PERMANENTES</b>	<b>6 537</b>	<b>4 713</b>	<b>-1 824</b>	<b>-27,9</b>
Papaya	1 862	560	-1 302	-69,9
Pasto Brachiaria	2 614	1 463	-1 151	-44,0
Plátano	897	801	- 96	-10,7
Cacao	996	1 654	658	66,1
Otros	168	235	67	39,9
<b>Total</b>	<b>13 759</b>	<b>13 325</b>	<b>- 434</b>	<b>-3,2</b>

1/ Cifras preliminares.

2/ De agosto de 2016 a marzo de 2017.

Fuente: MINAGRI - Madre de Dios

Elaboración: BCRP, Sucursal Cusco. Departamento de Estudios Económicos.

## 1.2 Sector pesca

- La producción pesquera disminuyó 55,2 por ciento interanual en marzo, explicada por la menor producción de mota (-97,3 por ciento) y paco (-45,0 por ciento).
- En los primeros tres meses, el sector se contrajo 39,1 por ciento, como resultado de la menor producción de mota y paco.

**CUADRO N° 4**  
**SECTOR PESCA 1/**  
(En toneladas)

	Marzo			Enero - Marzo		
	2016	2017	Var. %	2016	2017	Var. %
<b>Consumo Humano Directo</b>						
Fresco 2/	73	32	-55,4	182	110	-39,5
<b>SECTOR PESCA 2/</b>			<b>-55,2</b>			<b>-39,1</b>

1/ Cifras preliminares.

2/ A precios de 2007.

Fuente: PRODUCE - Madre de Dios.

Elaboración: BCRP, Sucursal Cusco. Departamento de Estudios Económicos.



### 1.3 Sector minería

- La actividad minera registró una reducción de 27,1 por ciento en marzo, determinada por la menor extracción de oro.
- Entre enero y marzo, la producción minera disminuyó 38,4 por ciento, frente a igual periodo de 2016.

**CUADRO N° 5  
SECTOR MINERÍA 1/**

(Variación % real respecto a similar periodo del año anterior)

Mineral	Estructura Porcentual 2015 2/	Marzo				Enero - Marzo			
		2016	2017	Var.%	Contribución 3/	2016	2017	Var.%	Contribución 3/
Oro (Onzas Troy)	100,0	49 718	36 234	-27,1	-27,1	180 435	111 204	-38,4	-38,4
<b>SECTOR MINERÍA</b>	<b>100,0</b>			<b>-27,1</b>	<b>-27,1</b>			<b>-38,4</b>	<b>-38,4</b>

1/ Cifras preliminares.

2/ A precios de 2007.

3/ En base a la estructura de similar periodo de 2016.

Fuente: MINEM.

Elaboración: BCRP, Sucursal Cusco. Departamento de Estudios Económicos.

**GRÁFICO N° 1  
EVOLUCIÓN DE LA PRODUCCIÓN MINERA**  
(Variación % real respecto a similar mes del año anterior)

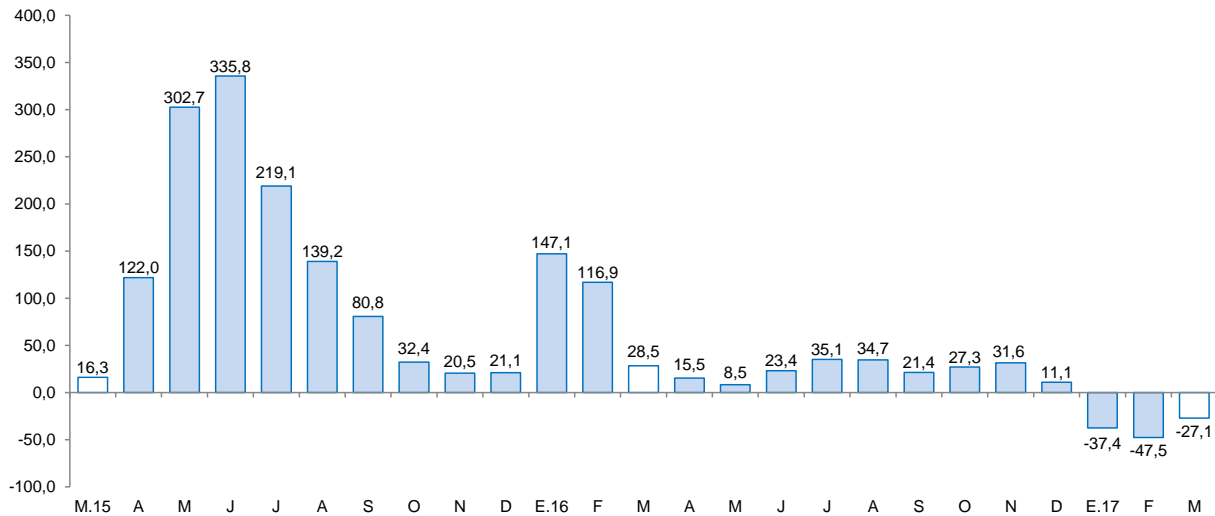

Fuente: MINEM.

Elaboración: BCRP, Sucursal Cusco, Departamento de Estudios Económicos.

- El precio promedio del oro, en marzo de 2017, fue US\$/oz.tr. 1 231,1, menor en 0,3 por ciento con relación al mes anterior (US\$/oz.tr. 1 234,4).

## 2. Otros indicadores sectoriales

### 2.1 Arribos a los establecimientos de hospedaje

- El número de arribos a los establecimientos de hospedaje del departamento de Madre de Dios fue de 35 182 personas en diciembre, registrando una variación positiva de 11,9 por ciento, debido a los mayores arribos de turistas nacionales (23,0 por ciento).
- En el año 2016, el número de arribos ascendió a 446 025 personas, superior en 15,3 por ciento en comparación al año 2015, asociado al mayor flujo de arribos de turistas nacionales (22,6 por ciento), siendo contrarrestado en parte por la disminución de arribos de turistas extranjeros (-7,8 por ciento).

**GRÁFICO N° 2**  
**EVOLUCIÓN DE ARRIBOS A ESTABLECIMIENTOS DE HOSPEDAJE**  
(Variación %)

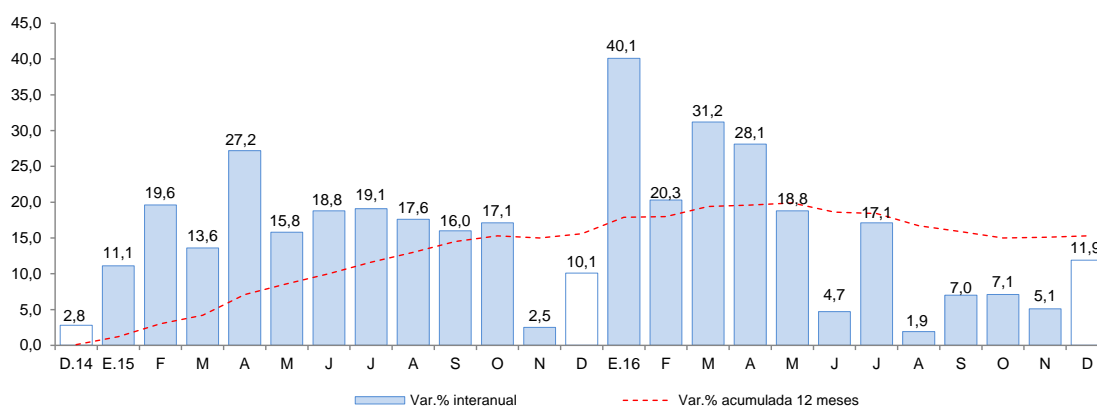

Fuente: Encuesta Mensual a Establecimientos de Hospedaje Temporal - MINCETUR.

## II. ASPECTOS LABORALES

### 1. Empleo

- El empleo en la ciudad de Puerto Maldonado, en empresas privadas formales de 10 a más trabajadores, registró una reducción de 0,8 por ciento interanual en febrero, asociado a la menor demanda laboral de los sectores: manufactura (-47,8 por ciento) y servicios (-3,2 por ciento). En el primer bimestre del año, el empleo formal disminuyó 4,3 por ciento en comparación a igual periodo de 2016.



**CUADRO N° 6**  
**CIUDAD DE PUERTO MALDONADO: ÍNDICE MENSUAL DE EMPLEO EN EMPRESAS PRIVADAS FORMALES**  
**DE 10 Y MÁS TRABAJADORES POR RAMA DE ACTIVIDAD ECONÓMICA 1/**  
 (Octubre 2010=100)

	Febrero			Enero - Febrero		
	2016	2017	Var.%	2016	2017	Var.%
Extractiva 2/	83,2	99,0	19,0	83,2	98,8	18,8
Industria manufacturera	38,4	20,0	-47,8	50,2	19,3	-61,5
Comercio	103,6	111,2	7,4	93,9	110,6	17,9
Transporte, almacenes y comunicaciones	66,8	70,5	5,5	66,0	69,1	4,7
Servicios 3/	84,4	81,7	-3,2	88,3	82,1	-6,9
<b>Total</b>	<b>70,9</b>	<b>70,3</b>	<b>-0,8</b>	<b>73,3</b>	<b>70,2</b>	<b>-4,3</b>

Nota: La información corresponde al primer día de cada mes.

1/ Cifras preliminares.

2/ Conformada por las subramas agricultura, pesca y minería.

3/ Conformada por las subramas servicios prestados a empresas, restaurantes y hoteles, establecimientos financieros, enseñanza, servicios sociales y comunales; y electricidad, gas y agua.

Fuente: MTPE - Encuesta Nacional de Variación del Empleo (ENVME).

Elaboración: BCRP, Sucursal Cusco. Departamento de Estudios Económicos.

**GRÁFICO N° 3**  
**CIUDAD DE PUERTO MALDONADO: EMPLEO FORMAL URBANO EN EMPRESAS DE 10 A MÁS**  
**TRABAJADORES**  
 (Variación % respecto a similar mes del año anterior)

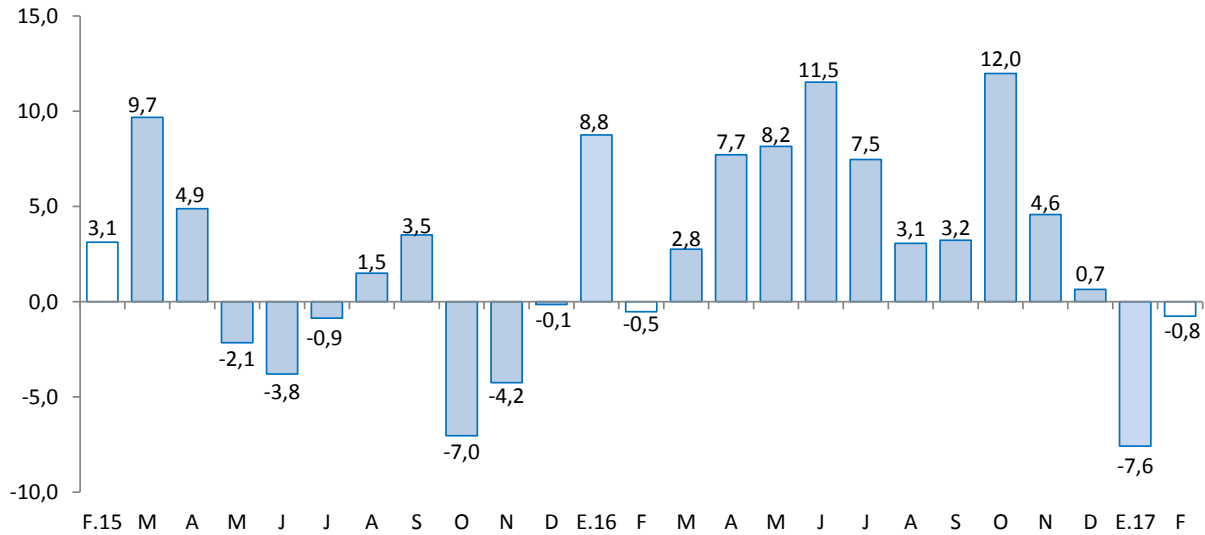

Fuente: MTPE.



### III. SECTOR EXTERNO

#### 1. Exportaciones

- Las exportaciones de Madre de Dios totalizaron US\$ 3,3 millones en marzo, creciendo 6,3 por ciento, frente a similar mes de 2016. Las exportaciones tradicionales aumentaron 15,9 por ciento; en cambio, las no tradicionales se redujeron 3,1 por ciento.
- En las exportaciones tradicionales (US\$ 1,8 millones), el incremento se debió a los mayores envíos de oro.
- En las exportaciones no tradicionales (US\$ 1,5 millones), el resultado fue explicado por las menores ventas de maderas y papeles, y sus manufacturas.
- En el primer trimestre, las exportaciones registraron un incremento de 30,5 por ciento con relación a igual periodo de 2016, debido a las mayores exportaciones tradicionales (30,9 por ciento) y no tradicionales (29,5 por ciento).
- El destino de las exportaciones, entre enero y marzo, se concentró en dos países que adquieren, en conjunto, el 67,5 por ciento del total exportado. Los principales mercados fueron Emiratos Árabes Unidos (51,7 por ciento) y Estados Unidos (15,8 por ciento). El principal producto exportado a estos mercados fue oro.

**CUADRO Nº 7**  
**EXPORTACIONES POR GRUPO DE PRODUCTOS 1/**  
 (Valor FOB en miles de US\$)

GRUPO	Estructura %	Marzo		Enero - Marzo	
		2016	2016	2017	2016
<b>PRODUCTOS TRADICIONALES</b>	<b>60,7</b>	<b>1 537</b>	<b>1 781</b>	<b>5 533</b>	<b>7 242</b>
Agrícolas	0,0	0	0	0	0
Mineros	60,7	1 537	1 781	5 533	7 242
<b>PRODUCTOS NO TRADICIONALES</b>	<b>39,3</b>	<b>1 578</b>	<b>1 529</b>	<b>2 455</b>	<b>3 180</b>
Agropecuarios	34,9	1 114	1 430	1 694	2 818
Textiles	0,0	0	0	0	0
Maderas y papeles, y sus manufacturas	4,3	454	99	751	362
Químicos	0,0	0	0	0	0
Minerales no metálicos	0,0	0	0	0	0
Sidero-metalúrgico y joyería	0,0	0	0	0	0
Metal-mecánicos	0,0	10	0	10	0
Otros	0,0	0	0	0	0
<b>TOTAL EXPORTACIONES</b>	<b>100,0</b>	<b>3 115</b>	<b>3 310</b>	<b>7 988</b>	<b>10 422</b>

1/ Cifras preliminares.

Fuente: SUNAT.

Elaboración: BCRP, Sucursal Cusco. Departamento de Estudios Económicos.



## 2. Importaciones

- Las importaciones de Madre de Dios sumaron US\$ 1,7 millones en marzo, registrando una expansión de 3,4 por ciento, respecto a similar mes de 2016. Las importaciones de bienes de capital aumentaron 18,7 por ciento y las de bienes de consumo 1,6 por ciento; mientras que las de insumos se contrajeron 8,6 por ciento.
- En las importaciones de bienes de capital (US\$ 356,0 miles), la expansión fue explicada por la mayor importación de materiales de construcción.
- En las importaciones de bienes de consumo (US\$ 1,1 millones), el resultado se debió a la mayor demanda de bienes de consumo no duraderos.
- En las importaciones de insumos (US\$ 202,0 miles), la reducción fue asociada a la disminución de las adquisiciones de materias primas para la industria.
- En el primer trimestre, las importaciones sumaron US\$ 4,1 millones, acumulado un descenso de 37,0, frente a igual periodo de 2016, debido a las menores importaciones de bienes de capital y bienes de consumo; mientras que se incrementaron las importaciones de insumos.
- Durante enero - marzo, las importaciones provinieron principalmente de Brasil que representaron el 91,1 por ciento del total importado, seguido de Bolivia, Uruguay y Venezuela.

**CUADRO Nº 8**  
**IMPORTACIONES SEGÚN USO O DESTINO ECONÓMICO 1/**  
(Valores FOB en Miles de US\$)

GRUPO	Estructura %	Marzo		Enero - Marzo	
		2016	2017	2016	2017
<b>BIENES DE CONSUMO</b>	<b>52,1</b>	<b>1 098</b>	<b>1 116</b>	<b>3 074</b>	<b>2 708</b>
No Duraderos	52,0	1 098	1 104	3 074	2 696
Duraderos	0,1	0	12	0	12
<b>INSUMOS</b>	<b>17,0</b>	<b>221</b>	<b>202</b>	<b>507</b>	<b>723</b>
Combustible, lubricantes y conexos	0,5	0	0	0	43
Materias primas para la agricultura	1,2	0	0	0	0
Materias primas para la industria	15,3	221	202	507	680
<b>BIENES DE CAPITAL</b>	<b>30,8</b>	<b>300</b>	<b>356</b>	<b>2 867</b>	<b>631</b>
Materiales de construcción	13,3	146	290	271	565
Para la agricultura	0,8	30	48	101	48
Para la industria	16,7	124	18	2 495	18
Equipos de transporte	0,0	0	0	0	0
<b>TOTAL IMPORTACIONES</b>	<b>100,0</b>	<b>1 619</b>	<b>1 674</b>	<b>6 448</b>	<b>4 062</b>

1/ Cifras preliminares.

Fuente: SUNAT.

Elaboración: BCRP, Sucursal Cusco. Departamento de Estudios Económicos.

## IV. CRÉDITO Y DEPÓSITOS

### 1. Crédito

- El saldo del crédito en el departamento de Madre de Dios alcanzó S/ 541 millones en marzo, creciendo 9,1 por ciento, tasa mayor a la registrada en marzo de 2016 (1,9 por ciento).
- En la banca múltiple, que canalizó el 32,5 por ciento del crédito total, se expandió 11,4 por ciento, y en las instituciones no bancarias, que concentraron el 59,5 por ciento, aumentó 10,1 por ciento, destacando las mayores colocaciones de las cajas municipales (9,3 por ciento).
- Por tipo de crédito, el crédito a personas creció 16,7 por ciento, debido a los mayores créditos de consumo (17,9 por ciento) e hipotecario (4,5 por ciento). Por su parte, la financiación a empresas registró un aumento de 5,9 por ciento.
- El crédito en moneda nacional reportó un incremento de 9,7 por ciento en marzo; en cambio, el de moneda extranjera disminuyó 25,7 por ciento. La dolarización de los créditos bajó de 1,8 por ciento en marzo de 2016 a 1,2 por ciento en similar mes de 2017.

**CUADRO N° 9**  
**CRÉDITO**  
(Saldos en millones de soles)

	A MARZO			
	2016	2017	Estruct.% 2017	Var. Nom. 2017 / 2016
<b>Banco de la Nación 1/</b>	<b>26</b>	<b>30</b>	<b>5,5</b>	<b>17,3</b>
<b>Agrobanco 2/</b>	<b>20</b>	<b>13</b>	<b>2,5</b>	<b>-34,2</b>
<b>Banca múltiple</b>	<b>158</b>	<b>176</b>	<b>32,5</b>	<b>11,4</b>
<b>Instituciones no bancarias</b>	<b>292</b>	<b>322</b>	<b>59,5</b>	<b>10,1</b>
Cajas municipales	251	275	50,8	9,3
Financieras	41	47	8,7	15,0
<b>TOTAL</b>	<b>496</b>	<b>541</b>	<b>100,0</b>	<b>9,1</b>
<b>Empresas</b>	<b>350</b>	<b>370</b>	<b>68,5</b>	<b>5,9</b>
<b>Personas</b>	<b>146</b>	<b>171</b>	<b>31,5</b>	<b>16,7</b>
Consumo	134	158	29,1	17,9
Hipotecario	12	13	2,4	4,5
En MN	487	534	98,8	9,7
En ME	9	7	1,2	-25,7

1/Considera solo los créditos de consumo e hipotecario.

2/No considera los créditos a las demás empresas del sistema financiero.

Fuente: SBS y AFP

Elaboración: BCRP, Sucursal Cusco. Departamento de Estudios Económicos.

**GRÁFICO Nº 4**  
**EVOLUCIÓN DEL CRÉDITO**  
(Variación % respecto a similar mes del año anterior)

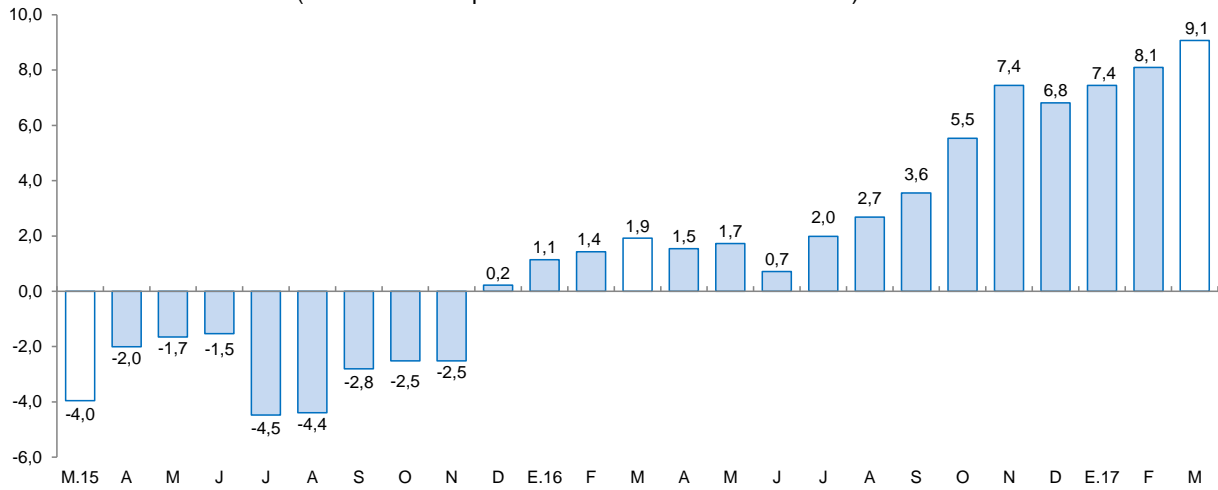

Fuente: SBS y AFP.

- La morosidad en febrero de 2017 fue de 6,9 por ciento, menor en 2,7 puntos porcentuales en comparación a similar mes de 2016. La morosidad en las instituciones no bancarias (6,2 por ciento) disminuyó 3,7 puntos porcentuales, y en la banca múltiple (8,0 por ciento) descendió 2,3 puntos porcentuales.

**GRÁFICO Nº 5**  
**TASA DE MOROSIDAD 1/**  
(Porcentaje)

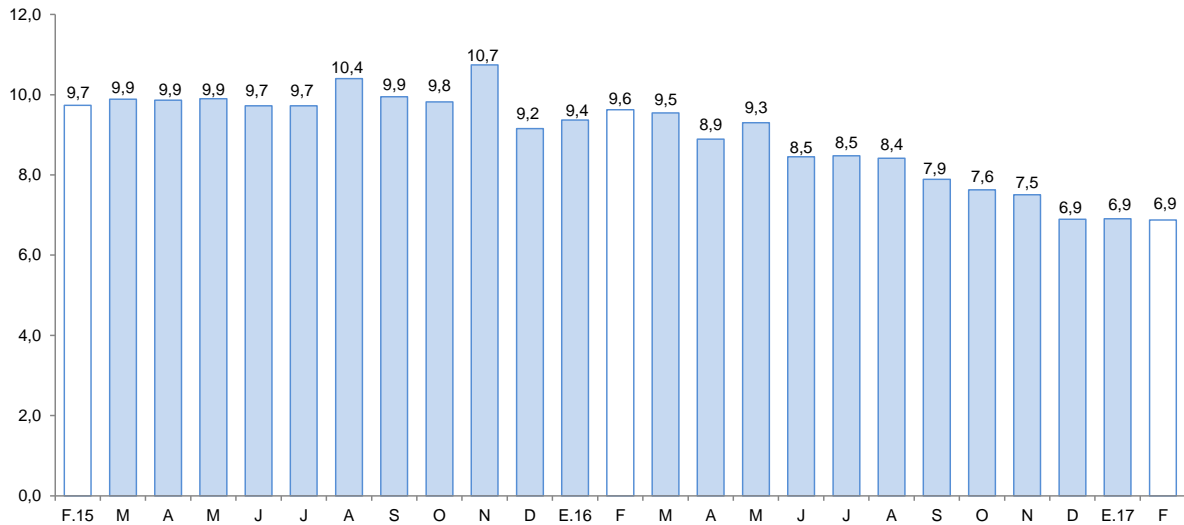

1/ Morosidad = (créditos vencidos + créditos en cobranza judicial) / colocaciones brutas.

Fuente: SBS y AFP.

## 2. Depósitos

- Los depósitos en el departamento de Madre de Dios (S/ 305 millones) registraron un incremento de 8,2 por ciento en marzo, explicado por la mayor captación de depósitos a plazo (20,4 por ciento) y de ahorro (10,1 por ciento); mientras que se redujeron los depósitos a la vista (-4,2 por ciento).



- Por tipo de instituciones, los depósitos en las instituciones no bancarias aumentaron 17,6 por ciento, impulsado por la mayor captación de las cajas municipales (16,7 por ciento), y en la banca múltiple se expandieron 5,0 por ciento.
- Los depósitos en moneda nacional crecieron 11,8 por ciento y en moneda extranjera se redujeron 10,9 por ciento. La dolarización de los depósitos descendió de 15,6 por ciento en marzo de 2016 a 12,8 por ciento en igual mes de 2017.

**CUADRO Nº 10**  
**DEPÓSITOS**  
(SalDOS en millones de soles)

	A MARZO			
	2016	2017	Estruct. % 2017	Var. Nom. 2017 / 2016
<b>Banco de la Nación</b>	52	52	17,1	-0,2
<b>Banca múltiple</b>	135	142	46,5	5,0
<b>Instituciones no bancarias</b>	94	111	36,5	17,6
Cajas municipales	92	108	35,4	16,7
Financieras	2	3	1,1	58,0
<b>TOTAL</b>	<b>281</b>	<b>305</b>	<b>100,0</b>	<b>8,2</b>
Vista	77	74	24,2	-4,2
Ahorro	147	162	53,3	10,1
A plazo	57	69	22,5	20,4
En MN	237	265	87,2	11,8
En ME	44	39	12,8	-10,9

Fuente: SBS y AFP.

Elaboración: BCRP, Sucursal Cusco. Departamento de Estudios Económicos.

**GRÁFICO Nº 6**  
**EVOLUCIÓN DE LOS DEPÓSITOS**  
(Variación % respecto a similar mes del año anterior)

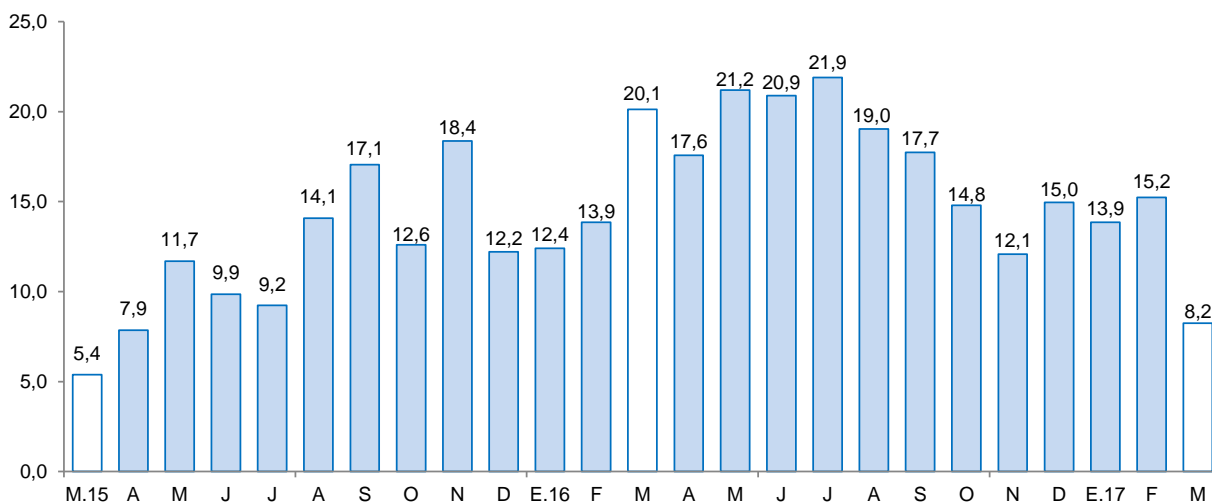

Fuente: SBS y AFP.

## **V. EJECUCIÓN DEL PRESUPUESTO PÚBLICO**

### **1. Gasto No Financiero**

- La ejecución del presupuesto público en Madre de Dios (S/ 44 millones) se contrajo 1,5 por ciento en marzo, explicada por el menor Gasto de Capital (-19,3 por ciento); en cambio, el Gasto Corriente aumentó 6,8 por ciento.
- Entre enero y marzo, el gasto registró un descenso de 6,4 por ciento, debido a la reducción del Gasto Corriente (-8,3 por ciento), siendo compensado en parte por el incremento del Gasto de Capital (1,2 por ciento).

### **2. Gasto corriente**

- El Gasto Corriente (S/ 32 millones) creció 6,8 por ciento, asociado a los mayores gastos en transferencias (20,5 por ciento) y remuneraciones (10,7 por ciento), resaltando el Gobierno Nacional y Gobierno Regional.
- En el primer trimestre, el gasto se contrajo 8,3 por ciento, sustentado por los menores gastos en bienes y servicios (-32,7 por ciento) y transferencias (-19,6 por ciento).

### **3. Gasto de capital**

- El Gasto de Capital (S/ 11 millones) disminuyó 19,3 por ciento, debido a los menores desembolsos en los tres niveles de gobierno. Por el contrario, en enero – marzo, el gasto acumuló una expansión de 1,2 por ciento, frente a igual periodo de 2016, producto de los mayores gastos en el Gobierno Nacional y Gobiernos Locales.
- El gasto en inversión (S/ 11 millones) se contrajo 19,3 por ciento en el mes de marzo, explicado por la reducción de los desembolsos en el Gobierno Regional (-28,2 por ciento), Gobiernos Locales (-6,0 por ciento) y Gobierno Nacional (-4,0 por ciento). Sin embargo, en el primer trimestre, la inversión se expandió 1,2 por ciento, respecto a igual periodo de 2016, por los mayores desembolsos en el Gobierno Nacional (49,4 por ciento) y Gobiernos Locales (20,2 por ciento).
- En cuanto al avance de la inversión pública, entre enero y marzo, los tres niveles de gobierno han ejecutado en conjunto el 5,0 por ciento del Presupuesto Institucional Modificado (PIM). Los Gobiernos Locales registraron un avance de 14,6 por ciento, seguido por el Gobierno Regional (9,7 por ciento) y el Gobierno Nacional (1,7 por ciento).

**CUADRO Nº 11**  
**EJECUCIÓN DEL PRESUPUESTO PÚBLICO 1/ 2/**  
(Millones de soles)

	MARZO			ENERO - MARZO		
	2016	2017	Var% Real	2016	2017	Var% Real
<b>I. GASTOS CORRIENTES</b>	<b>29</b>	<b>32</b>	<b>6,8</b>	<b>90</b>	<b>86</b>	<b>-8,3</b>
<b>Gobierno Nacional</b>	<b>12</b>	<b>13</b>	<b>6,7</b>	<b>44</b>	<b>32</b>	<b>-29,1</b>
<b>Gobierno Regional</b>	<b>13</b>	<b>15</b>	<b>7,3</b>	<b>39</b>	<b>45</b>	<b>12,6</b>
<b>Gobiernos Locales</b>	<b>4</b>	<b>4</b>	<b>5,4</b>	<b>8</b>	<b>9</b>	<b>2,9</b>
<b>Remuneraciones</b>	<b>14</b>	<b>16</b>	<b>10,7</b>	<b>44</b>	<b>52</b>	<b>15,3</b>
Gobierno Nacional	5	6	11,4	16	17	7,1
Gobierno Regional	8	9	12,2	25	31	22,3
Gobiernos Locales	1	1	-2,6	3	3	-0,4
<b>Bienes y Servicios</b>	<b>12</b>	<b>13</b>	<b>-0,7</b>	<b>38</b>	<b>27</b>	<b>-32,7</b>
Gobierno Nacional	5	5	0,4	21	10	-55,1
Gobierno Regional	5	5	-8,0	12	11	-9,1
Gobiernos Locales	3	3	11,0	5	5	4,9
<b>Transferencias 1/</b>	<b>3</b>	<b>3</b>	<b>20,5</b>	<b>9</b>	<b>7</b>	<b>-19,6</b>
Gobierno Nacional	2	2	10,5	7	5	-32,0
Gobierno Regional	1	1	62,3	2	2	23,5
Gobiernos Locales	0	0	-17,7	0	0	1,5
<b>II. GASTOS DE CAPITAL</b>	<b>14</b>	<b>11</b>	<b>-19,3</b>	<b>23</b>	<b>24</b>	<b>1,2</b>
<b>Gobierno Nacional</b>	<b>2</b>	<b>2</b>	<b>-4,0</b>	<b>3</b>	<b>5</b>	<b>49,4</b>
<b>Gobierno Regional</b>	<b>8</b>	<b>6</b>	<b>-28,2</b>	<b>14</b>	<b>12</b>	<b>-18,0</b>
<b>Gobiernos Locales</b>	<b>3</b>	<b>3</b>	<b>-6,0</b>	<b>5</b>	<b>6</b>	<b>20,2</b>
<b>Formación bruta de capital 2/</b>	<b>14</b>	<b>11</b>	<b>-19,3</b>	<b>23</b>	<b>24</b>	<b>1,2</b>
Gobierno Nacional	2	2	-4,0	3	5	49,4
Gobierno Regional	8	6	-28,2	14	12	-18,0
Gobiernos Locales	3	3	-6,0	5	6	20,2
<b>Otros gastos de capital 3/</b>	<b>0</b>	<b>0</b>	<b>-</b>	<b>0</b>	<b>0</b>	<b>-</b>
<b>III. GASTO NO FINANCIERO TOTAL (I+II)</b>	<b>43</b>	<b>44</b>	<b>-1,5</b>	<b>113</b>	<b>109</b>	<b>-6,4</b>
<b>Gobierno Nacional</b>	<b>14</b>	<b>15</b>	<b>5,1</b>	<b>47</b>	<b>37</b>	<b>-23,2</b>
<b>Gobierno Regional</b>	<b>22</b>	<b>21</b>	<b>-6,4</b>	<b>53</b>	<b>57</b>	<b>4,5</b>
<b>Gobiernos Locales</b>	<b>7</b>	<b>7</b>	<b>0,3</b>	<b>14</b>	<b>15</b>	<b>9,5</b>

1/ Incluye el pago de pensiones, donaciones, transferencias y otros gastos corrientes.

2/ Considera el gasto en Defensa e Interior.

3/ Incluye donaciones y transferencias.

Fuente: MEF

Elaboración: BCRP - Sucursal Cusco. Departamento de Estudios Económicos



**GRÁFICO Nº 7**  
**EVOLUCIÓN DE LA INVERSIÓN PÚBLICA**  
(Variación % real)

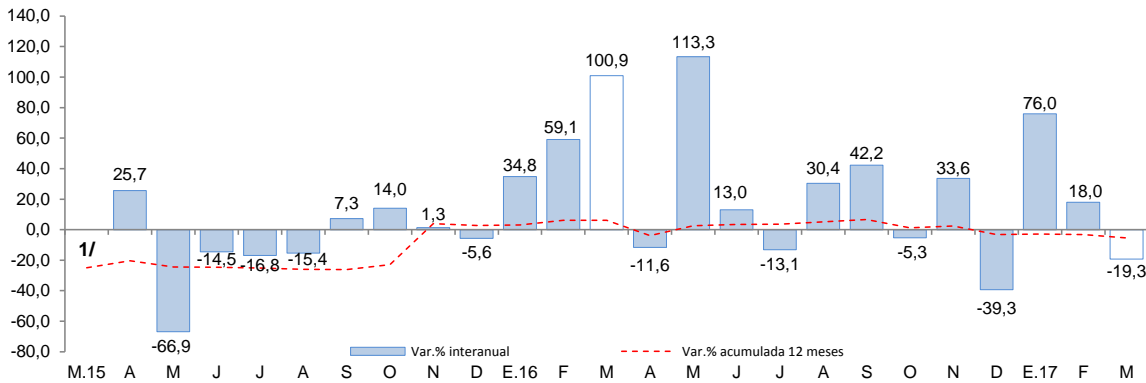

1/ En el mes de marzo de 2015, la variación interanual fue superior de 1 000,0 por ciento en valor absoluto.  
Fuente: MEF.

- Los proyectos más importantes desarrollados en el mes de marzo por el Gobierno Nacional fueron:
  - Construcción de la sede de la fiscalía en el distrito judicial de Madre de Dios en el marco de la implementación del NCPP (S/ 591,4 miles).
  - Mejoramiento y ampliación de la gestión integral de residuos sólidos municipales de la ciudad de Puerto Maldonado de la provincia de Tambopata (S/ 513,7 miles).
- En el Gobierno Regional, los principales proyectos desarrollados fueron:
  - Mejoramiento y ampliación de la oferta de servicios educativos de la I.E. Augusto Bouroncle Acuña de la ciudad de Puerto Maldonado (S/ 741,3 miles).
  - Mejoramiento de la capacidad de comunicación y monitoreo para las acciones de defensa civil y seguridad del centro de operaciones de emergencias regionales del Gobierno Regional de Madre de Dios (S/ 719,1 miles).
- Por último, en los Gobiernos Locales los proyectos más destacables fueron:
  - Mejoramiento vial del Jirón Cajamarca en la ciudad de Puerto Maldonado de la provincia de Tambopata (S/ 493,5 miles).
  - Mejoramiento vial de la Av. 15 de Agosto en la ciudad de Puerto Maldonado de la provincia de Tambopata (S/ 242,9 miles).

## VI. ENCUESTA DE PERCEPCIÓN REGIONAL

- El Índice de Confianza Empresarial Regional (ICER) se ubicó en 57 puntos en marzo, mayor en 1 punto respecto al mes anterior y superior en 2 puntos con relación a marzo de 2016.

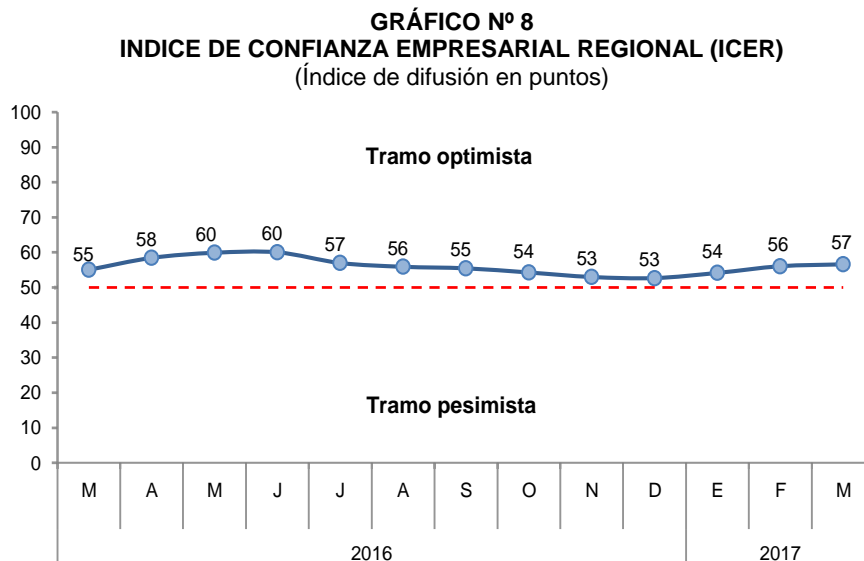

- El índice de la situación actual del negocio permaneció en 54 puntos. Las empresas del sector servicios reportaron una mejora en su desempeño.

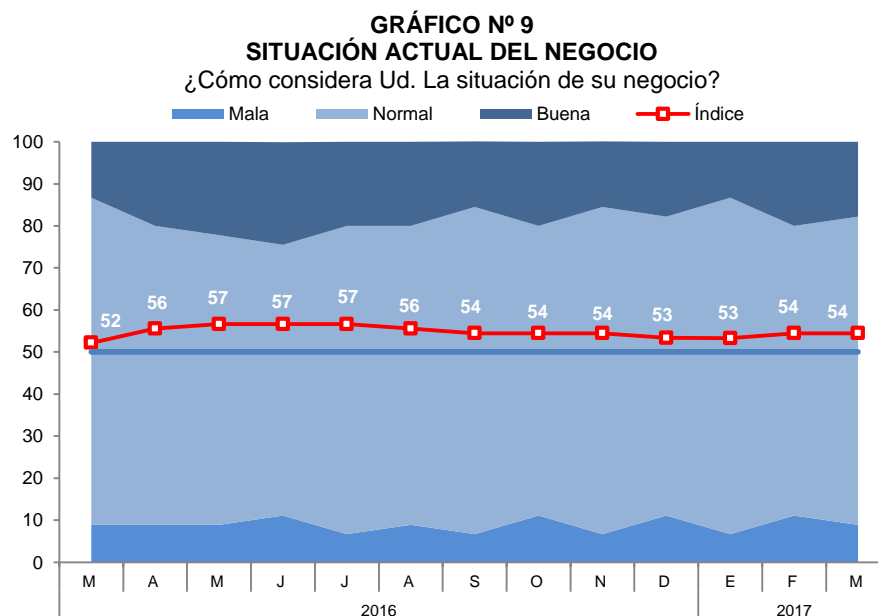

- En relación al nivel de ventas, el índice se ubicó en 50 puntos, similar al mes anterior. Las empresas del sector servicios registraron un incremento en su nivel de ventas.

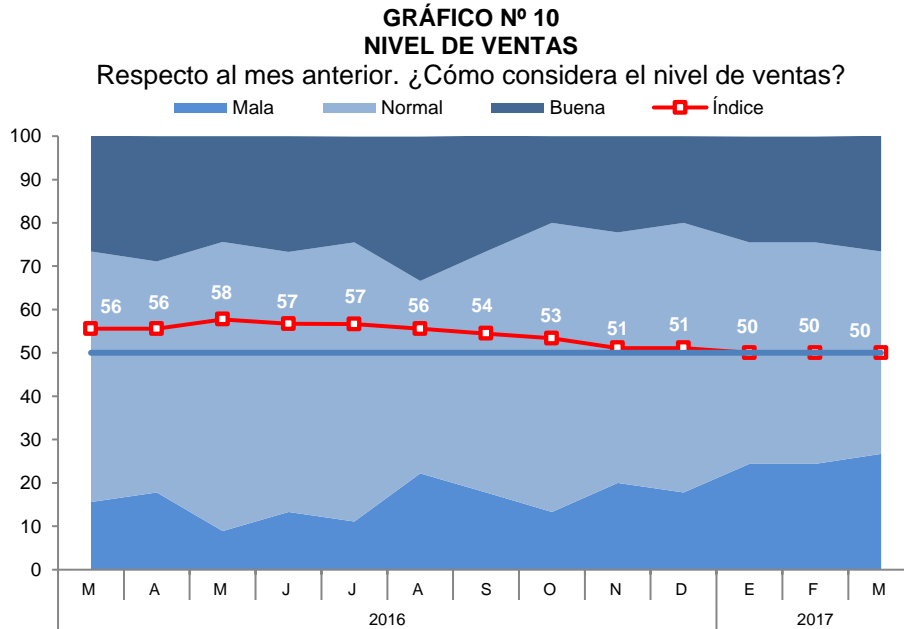

- El índice del acceso al crédito permaneció en 59 puntos. Las empresas de los sectores comercio y servicios percibieron una mayor accesibilidad al crédito.

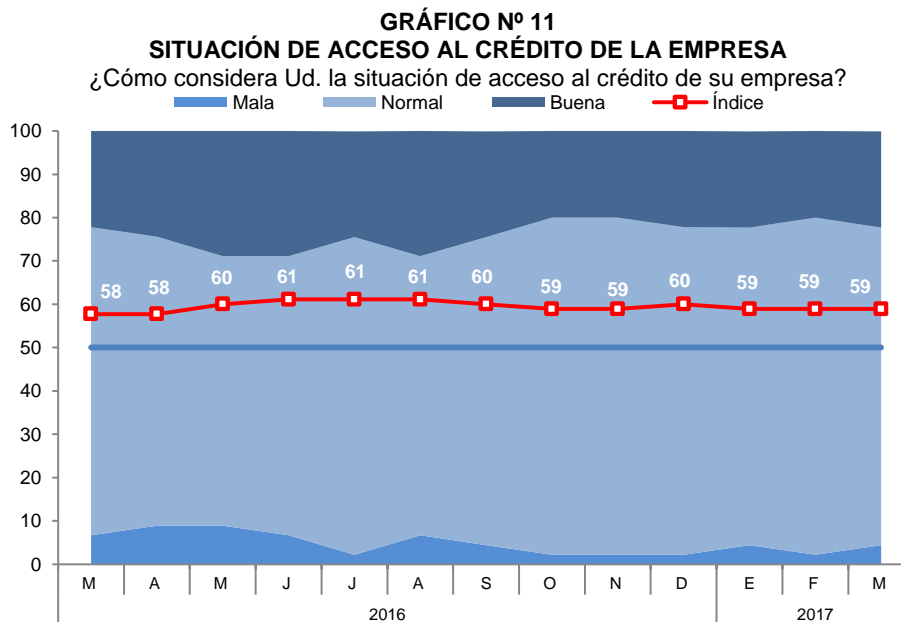

- El índice de la situación financiera de la empresa se mantuvo en 59 puntos. Las empresas del sector servicios reportaron una mejora en su situación financiera.

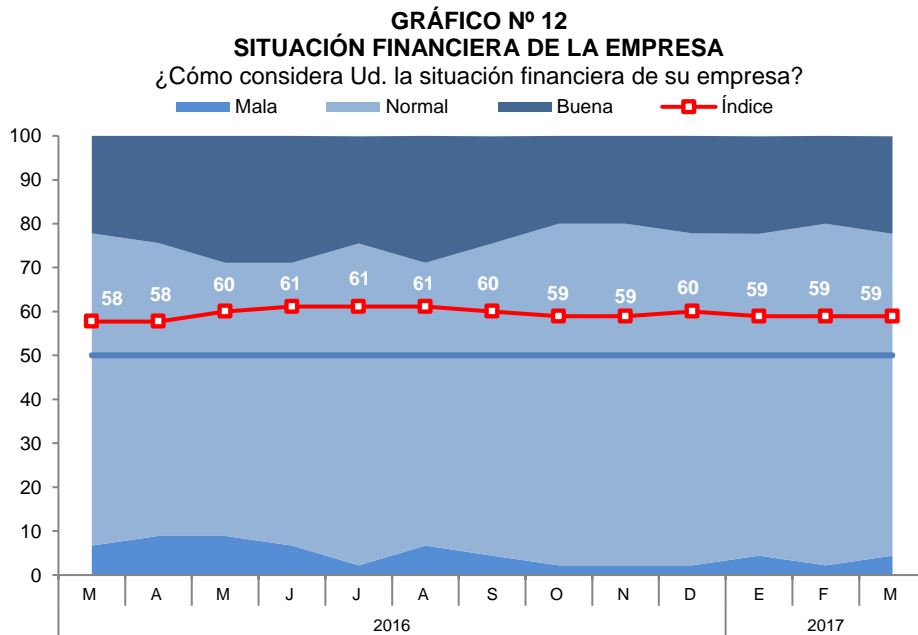

- Para los próximos tres meses, el índice de expectativas de demanda pasó de 54 a 56 puntos. Las empresas de los sectores servicios y comercio mostraron una postura optimista.

**GRÁFICO N° 13**  
**EXPECTATIVA DE DEMANDA DE SUS PRODUCTOS A 3 MESES**  
Indique su previsión para los próximos tres meses respecto a la demanda de los productos de su empresa.

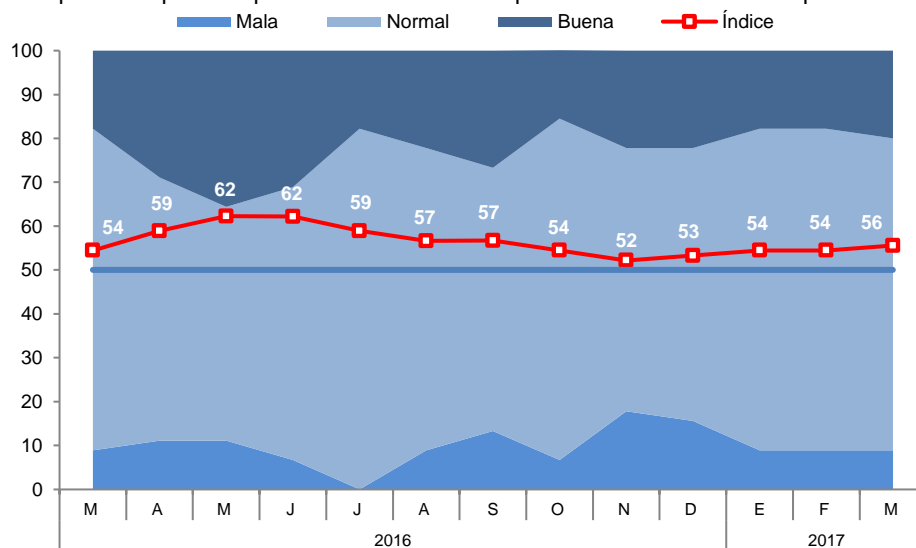

- Con relación a las expectativas de contratación de personal para los próximos tres meses, el índice se situó en 52 puntos, mayor en 1 punto con relación al mes anterior. Las empresas de los sectores servicios y comercio esperan contar con mayor número de personal.

**GRÁFICO N° 14**  
**EXPECTATIVA DE CONTRATACIÓN DE PERSONAL A 3 MESES**

Indique su previsión para los próximos tres meses respecto al número de personal empleado en su empresa.

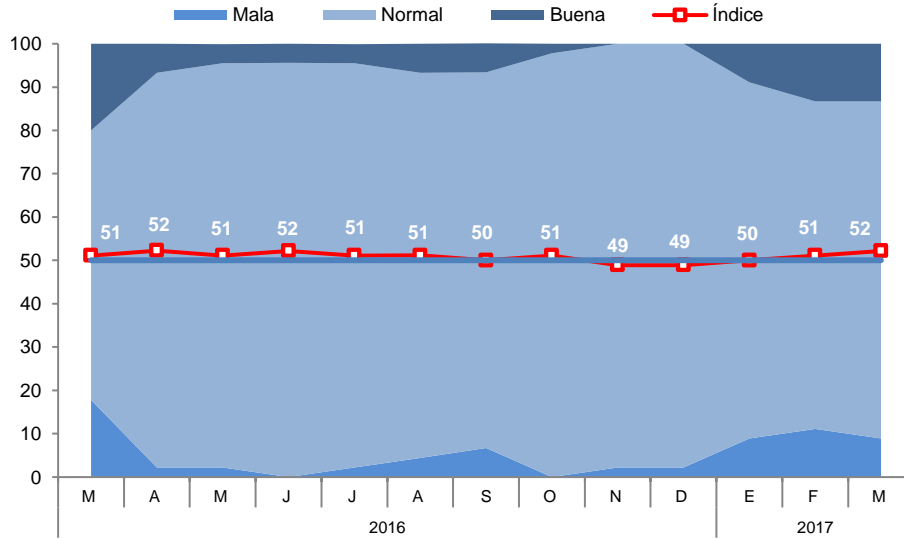

## VII. ANEXOS



ANEXO 1

MADRE DE DIOS: PRODUCCIÓN AGROPECUARIA 1/  
(T.m.)

PRODUCTOS	2016										2017			PRODUCTOS
	MAR	ABR	MAY	JUN	JUL	AGO	SET	OCT	NOV	DIC	ENE	FEB	MAR	
<b>AGRÍCOLA</b>														<b>AGRÍCOLA</b>
Achiote	0	0	0	3	3	2	0	0	0	0	0	0	0	Achiote
Arroz	2 183	135	0	0	0	0	90	250	0	0	976	1 724	1 433	Arroz
Cacao	16	29	33	41	54	50	42	24	13	5	14	18	29	Cacao
Café	3	3	4	3	0	0	0	0	0	0	0	0	4	Café
Caña de azúcar	76	79	78	87	100	97	144	106	94	63	92	94	105	Caña de azúcar
Copoazú	93	87	49	36	29	13	0	0	0	0	68	127	124	Copoazú
Frijol	0	0	0	91	131	76	0	0	0	0	0	0	0	Frijol
Maíz amarillo	3 648	528	0	363	501	332	33	0	0	212	2 416	5 588	4 596	Maíz amarillo
Mango	0	0	0	0	0	0	49	98	86	31	0	0	0	Mango
Palta	0	0	0	0	0	0	64	160	155	113	0	0	0	Palta
Papaya	3 875	4 087	4 207	4 158	3 647	3 679	2 873	3 063	2 785	2 902	3 334	3 273	3 814	Papaya
Pasto brachiaria	62 100	57 731	57 102	56 564	54 411	48 665	49 486	61 065	60 300	59 890	62 880	62 750	64 310	Pasto brachiaria
Pasto yarahua	1 298	1 263	1 064	1 141	936	1 101	1 047	792	810	892	1 307	1 049	1 046	Pasto yarahua
Piña	175	179	133	282	311	244	288	369	392	256	172	240	299	Piña
Plátano	1 584	1 599	1 426	1 439	1 311	1 561	1 882	2 009	2 122	1 997	1 717	1 782	1 923	Plátano
Yuca	746	770	667	741	676	746	986	1 067	1 149	1 162	929	892	1 032	Yuca
<b>Otros agrícolas</b>														<b>Otros agrícolas</b>
Camote	27	27	32	27	17	21	24	22	21	24	22	19	25	Camote
Carambola	11	12	12	14	11	14	19	9	11	4	11	8	13	Carambola
Cocona	24	18	23	27	23	20	39	25	16	7	20	23	29	Cocona
Coco	33	28	30	36	38	55	61	55	51	17	32	39	50	Coco
Lima	0	56	64	69	85	53	2	0	0	0	0	0	0	Lima
Limón ácido	37	39	36	39	25	36	39	37	40	37	37	34	44	Limón ácido
Maíz choclo	0	0	0	0	0	0	0	0	0	0	0	0	0	Maíz choclo
Mandarina	0	53	61	80	125	96	6	0	0	0	0	0	0	Mandarina
Naranja	0	94	115	148	189	118	75	22	8	0	0	0	79	Naranja
Uncucha	41	42	36	40	42	33	45	43	70	46	46	32	34	Uncucha
<b>PECUARIA</b>														<b>PECUARIA</b>
Carne de Ave 2/	548	514	603	634	601	708	660	685	862	977	620	562	606	Carne de Ave 2/
Carne de Vacuno 2/	209	179	189	178	199	224	196	199	243	200	209	180	206	Carne de Vacuno 2/
Carne de Ovino 2/	3	4	4	4	4	4	4	3	5	3	3	3	3	Carne de Ovino 2/
Carne de Porcino 2/	41	57	66	62	66	63	55	64	44	34	42	55	49	Carne de Porcino 2/
Huevos	207	206	208	210	224	219	212	191	191	247	271	256	236	Huevos
Leche	158	243	241	245	246	249	244	246	248	281	187	179	165	Leche

1/ Cifras preliminares.

2/ Peso neto.

FUENTE: MINAGRI - Madre de Dios.

Elaboración: BCRP, Sucursal Cusco. Departamento de Estudios Económicos.



**ANEXO 2**

**MADRE DE DIOS: PRODUCCIÓN PESQUERA 1/  
(T.m.)**

	2016										2017			
	MAR	ABR	MAY	JUN	JUL	AGO	SET	OCT	NOV	DIC	ENE	FEB	MAR	
CHD 2/ 1. Fresco	73	52	41	31	31	33	44	24	30	48	41	37	32	CHD 2/ 1. Fresco

1/ Cifras preliminares.

2/ Consumo Humano Directo.

FUENTE: PRODUCE - Madre de Dios.

ELABORACIÓN: BCRP, Sucursal Cusco. Departamento de Estudios Económicos.



**ANEXO 3**

**MADRE DE DIOS: PRODUCCIÓN MINERA 1/**

PRODUCTOS	2016										2017			PRODUCTOS
	MAR	ABR	MAY	JUN	JUL	AGO	SET	OCT	NOV	DIC	ENE	FEB	MAR	
<b>MINERÍA METÁLICA</b> Oro (Onzas Troy)	49 718	45 084	43 062	40 960	43 254	44 514	42 445	42 483	41 368	41 267	39 399	35 572	36 234	<b>MINERÍA METÁLICA</b> Oro (Onzas Troy)

1/ Cifras preliminares.

FUENTE: MINEM.

ELABORACIÓN: BCRP, Sucursal Cusco. Departamento de Estudios Económicos.

**ANEXO 4**

**MADRE DE DIOS: EXPORTACIONES POR GRUPO DE PRODUCTOS 1/**

(Valores FOB en Miles de US\$)

GRUPO	2016										2017			GRUPO
	MAR	ABR	MAY	JUN	JUL	AGO	SET	OCT	NOV	DIC	ENE	FEB	MAR	
<b>Productos tradicionales</b>	<b>1 537</b>	<b>1 430</b>	<b>780</b>	<b>2 417</b>	<b>1 088</b>	<b>510</b>	<b>2 201</b>	<b>6 927</b>	<b>7 236</b>	<b>1 320</b>	<b>2 954</b>	<b>2 507</b>	<b>1 781</b>	<b>Productos tradicionales</b>
Agrícolas	0	0	0	0	0	0	0	0	0	0	0	0	0	Agrícolas
Mineros	1 537	1 430	780	2 417	1 088	510	2 201	6 927	7 236	1 320	2 954	2 507	1 781	Mineros
<b>Productos no tradicionales</b>	<b>1 578</b>	<b>1 554</b>	<b>1 942</b>	<b>1 742</b>	<b>1 825</b>	<b>1 776</b>	<b>2 182</b>	<b>2 146</b>	<b>2 299</b>	<b>1 103</b>	<b>459</b>	<b>1 192</b>	<b>1 529</b>	<b>Productos no tradicionales</b>
Agropecuarios	1 114	1 232	1 560	1 518	1 825	1 723	2 005	2 146	2 223	996	341	1 047	1 430	Agropecuarios
Pesqueros	0	0	0	0	0	0	0	0	0	0	0	0	0	Pesqueros
Textiles	0	0	0	0	0	0	0	0	0	0	0	0	0	Textiles
Maderas y papeles, y sus manufacturas	454	322	382	224	0	53	177	0	76	103	118	145	99	Maderas y papeles, y sus manufacturas
Químicos	0	0	0	0	0	0	0	0	0	4	0	0	0	Químicos
Minería no metálica	0	0	0	0	0	0	0	0	0	0	0	0	0	Minería no metálica
Sidero-metalúrgicos y joyería	0	0	0	0	0	0	0	0	0	0	0	0	0	Sidero-metalúrgicos y joyería
Metal mecánicos	10	0	0	0	0	0	0	0	0	0	0	0	0	Metal mecánicos
Otros	0	0	0	0	0	0	0	0	0	0	0	0	0	Otros
<b>TOTAL EXPORTACIONES</b>	<b>3 115</b>	<b>2 984</b>	<b>2 722</b>	<b>4 159</b>	<b>2 913</b>	<b>2 286</b>	<b>4 383</b>	<b>9 073</b>	<b>9 535</b>	<b>2 423</b>	<b>3 413</b>	<b>3 699</b>	<b>3 310</b>	<b>TOTAL EXPORTACIONES</b>

1/ Cifras preliminares.

FUENTE: SUNAT.

ELABORACIÓN: BCRP, Sucursal Cusco. Departamento de Estudios Económicos.

ANEXO 5

MADRE DE DIOS: EXPORTACIONES POR GRUPO DE PRODUCTOS 1/  
(Valores FOB en Miles de US\$)

GRUPO	2016											2017			GRUPO
	MAR	ABR	MAY	JUN	JUL	AGO	SET	OCT	NOV	DIC	ENE	FEB	MAR		
<b>PRODUCTOS TRADICIONALES</b>	1 537	1 430	780	2 417	1 088	510	2 201	6 927	7 236	1 320	2 954	2 507	1 781	<b>PRODUCTOS TRADICIONALES</b>	
<b>Mineros</b>	1 537	1 430	780	2 417	1 088	510	2 201	6 927	7 236	1 320	2 954	2 507	1 781	<b>Mineros</b>	
Oro	1 537	1 430	780	2 417	1 088	510	2 201	6 927	7 236	1 320	2 954	2 507	1 781	Oro	
<b>PRODUCTOS NO TRADICIONALES</b>	1 578	1 554	1 942	1 742	1 825	1 776	2 182	2 146	2 299	1 103	459	1 192	1 529	<b>PRODUCTOS NO TRADICIONALES</b>	
<b>Agropecuario</b>	1 114	1 232	1 560	1 518	1 825	1 723	2 005	2 146	2 223	996	341	1 047	1 430	<b>Agropecuario</b>	
Nueces del Brasil con o sin cáscara, frescas o secas.	1 114	1 218	1 560	1 475	1 825	1 723	2 005	2 146	2 223	978	341	1 047	1 379	Nueces del Brasil con o sin cáscara, frescas o secas.	
Los demás frutos de cáscara, frescos o secos, inc. sin cáscara o mondados.	0	0	0	0	0	0	0	0	0	0	0	0	51	Los demás frutos de cáscara, frescos o secos, inc. sin cáscara o mondados.	
Cacao en grano, entero o partido, crudo	0	0	0	0	0	0	0	0	0	0	0	0	0	Cacao en grano, entero o partido, crudo	
Las demás aves.	0	14	0	0	0	0	0	0	0	0	0	0	0	Las demás aves.	
Legumbres	0	0	0	0	0	0	0	0	0	0	0	0	0	Legumbres	
Raíces Regaliz	0	0	0	0	0	0	0	0	0	0	0	0	0	Raíces Regaliz	
Habas, haba caballo y haba menor excepto para siembra	0	0	0	0	0	0	0	0	0	0	0	0	0	Habas, haba caballo y haba menor excepto para siembra	
Resto	0	0	0	43	0	0	0	0	0	18	0	0	0	Resto	
<b>Pesqueros</b>	0	0	0	0	0	0	0	0	0	0	0	0	0	<b>Pesqueros</b>	
Peces ornamentales	0	0	0	0	0	0	0	0	0	0	0	0	0	Peces ornamentales	
Truchas vivas	0	0	0	0	0	0	0	0	0	0	0	0	0	Truchas vivas	
<b>Textiles</b>	0	0	0	0	0	0	0	0	0	0	0	0	0	<b>Textiles</b>	
<b>Maderas y papeles, y sus manufacturas</b>	454	322	382	224	0	53	177	0	76	103	118	145	99	<b>Maderas y papeles, y sus manufacturas</b>	
Madera moldurada distinta de las coníferas	0	0	37	0	0	0	0	0	0	0	0	60	0	Madera moldurada distinta de las coníferas	
Las demás maderas molduradas	0	0	0	0	0	0	0	0	0	0	0	0	0	Las demás maderas molduradas	
Demás maderas aserradas o debastadas longitudinalmente, cortada o desenrollada	279	244	345	174	0	53	0	0	76	0	79	20	0	Demás maderas aserradas o debastadas longitudinalmente, cortada o desenrollada	
Tableros para parques de madera	0	0	0	0	0	0	0	0	0	0	0	0	0	Tableros para parques de madera	
Los demás tableros ensamblados	0	0	0	0	0	0	0	0	0	0	0	0	0	Los demás tableros ensamblados	
Tablillas y frisos para parques, sin ensamblar, distintas de las coníferas	104	45	0	50	0	0	177	0	0	103	0	0	99	Tablillas y frisos para parques, sin ensamblar, distintas de las coníferas	
Resto	71	33	0	0	0	0	0	0	0	0	39	65	0	Resto	
<b>Químicos</b>	0	0	0	0	0	0	0	0	0	4	0	0	0	<b>Químicos</b>	
Las demás formas de caucho natural, excepto en latex	0	0	0	0	0	0	0	0	0	0	0	0	0	Las demás formas de caucho natural, excepto en latex	
Resto	0	0	0	0	0	0	0	0	0	4	0	0	0	Resto	
<b>Sidero-metalúrgicos y joyería</b>	0	0	0	0	0	0	0	0	0	0	0	0	0	<b>Sidero-metalúrgicos y joyería</b>	
Los demás prod. laminados planos de hierro o acero.	0	0	0	0	0	0	0	0	0	0	0	0	0	Los demás prod. laminados planos de hierro o acero.	
Las demás barras de los demás aceros aleados	0	0	0	0	0	0	0	0	0	0	0	0	0	Las demás barras de los demás aceros aleados	
Demás alambres y fleje de hierro o acero utilizados para cercar	0	0	0	0	0	0	0	0	0	0	0	0	0	Demás alambres y fleje de hierro o acero utilizados para cercar	
<b>Metal-mecánicos</b>	10	0	0	0	0	0	0	0	0	0	0	0	0	<b>Metal-mecánicos</b>	
Metal mecánico	0	0	0	0	0	0	0	0	0	0	0	0	0	Metal mecánico	
Maquinaria y equipos	0	0	0	0	0	0	0	0	0	0	0	0	0	Maquinaria y equipos	
Maquinas y aparatos eléctricos y sus partes	0	0	0	0	0	0	0	0	0	0	0	0	0	Maquinas y aparatos eléctricos y sus partes	
Las demás bombas para motores de encendido por chispa o comprensión	0	0	0	0	0	0	0	0	0	0	0	0	0	Las demás bombas para motores de encendido por chispa o comprensión	
Carburadores y sus partes, para motores	0	0	0	0	0	0	0	0	0	0	0	0	0	Carburadores y sus partes, para motores	
Aparatos para filtrar lubricantes o carburantes en motores de encendido por chispa	0	0	0	0	0	0	0	0	0	0	0	0	0	Aparatos para filtrar lubricantes o carburantes en motores de encendido por chispa	
Los demás remolques y semiremolques, para el transporte de mercancías	7	0	0	0	0	0	0	0	0	0	0	0	0	Los demás remolques y semiremolques, para el transporte de mercancías	
Resto	3	0	0	0	0	0	0	0	0	0	0	0	0	Resto	
<b>Otros</b>	0	0	0	0	0	0	0	0	0	0	0	0	0	<b>Otros</b>	
Resto de productos no tradicionales	0	0	0	0	0	0	0	0	0	0	0	0	0	Resto de productos no tradicionales	
<b>TOTAL EXPORTACIONES</b>	<b>3 115</b>	<b>2 984</b>	<b>2 722</b>	<b>4 159</b>	<b>2 913</b>	<b>2 286</b>	<b>4 383</b>	<b>9 073</b>	<b>9 535</b>	<b>2 423</b>	<b>3 413</b>	<b>3 699</b>	<b>3 310</b>	<b>TOTAL EXPORTACIONES</b>	

1/ Cifras preliminares.

FUENTE: SUNAT.

ELABORACIÓN: BCRP, Sucursal Cusco, Departamento de Estudios Económicos.



**ANEXO 6**

**MADRE DE DIOS: IMPORTACIONES SEGÚN USO O DESTINO ECONÓMICO 1/ 2/**

(Valores FOB en Miles de US\$)

	2016										2017			
	MAR	ABR	MAY	JUN	JUL	AGO	SET	OCT	NOV	DIC	ENE	FEB	MAR	
<b>I. Bienes de consumo</b>	<b>1 098</b>	<b>1 144</b>	<b>926</b>	<b>293</b>	<b>1 196</b>	<b>639</b>	<b>231</b>	<b>185</b>	<b>349</b>	<b>241</b>	<b>436</b>	<b>1 156</b>	<b>1 116</b>	<b>I. Bienes de consumo</b>
No duraderos	1 098	1 143	925	293	1 196	639	231	185	349	230	436	1 156	1 104	No duraderos
Duraderos	0	1	1	0	0	0	0	0	0	11	0	0	12	Duraderos
<b>II. Insumos</b>	<b>221</b>	<b>173</b>	<b>96</b>	<b>226</b>	<b>65</b>	<b>293</b>	<b>369</b>	<b>569</b>	<b>222</b>	<b>186</b>	<b>383</b>	<b>138</b>	<b>202</b>	<b>II. Insumos</b>
Combustibles, lubricantes y conexos	0	0	22	0	0	13	42	0	0	0	0	43	0	Combustibles, lubricantes y conexos
Materias primas para la agricultura	0	0	0	0	0	0	0	195	0	0	0	0	0	Materias primas para la agricultura
Materias primas para la industria	221	173	74	226	65	280	327	374	222	186	383	95	202	Materias primas para la industria
<b>III. Bienes de capital</b>	<b>300</b>	<b>522</b>	<b>124</b>	<b>470</b>	<b>112</b>	<b>262</b>	<b>112</b>	<b>122</b>	<b>81</b>	<b>227</b>	<b>115</b>	<b>160</b>	<b>356</b>	<b>III. Bienes de capital</b>
Materiales de construcción	146	449	113	449	112	224	112	114	75	192	115	160	290	Materiales de construcción
Para la agricultura	30	14	0	0	0	4	0	8	0	0	0	0	48	Para la agricultura
Para la industria	124	59	11	21	0	33	0	0	6	35	0	0	18	Para la industria
Equipos de transporte	0	0	0	0	0	1	0	0	0	0	0	0	0	Equipos de transporte
<b>IV. Otros bienes</b>	<b>0</b>	<b>0</b>	<b>0</b>	<b>0</b>	<b>0</b>	<b>0</b>	<b>0</b>	<b>0</b>	<b>0</b>	<b>0</b>	<b>0</b>	<b>0</b>	<b>0</b>	<b>IV. Otros bienes</b>
<b>TOTAL</b>	<b>1 619</b>	<b>1 839</b>	<b>1 146</b>	<b>989</b>	<b>1 373</b>	<b>1 194</b>	<b>712</b>	<b>876</b>	<b>652</b>	<b>654</b>	<b>934</b>	<b>1 454</b>	<b>1 674</b>	<b>TOTAL</b>

1/ Cifras preliminares.

2/ Debido al redondeo de los datos parciales, los totales pueden diferir de la suma de las partes.

FUENTE: SUNAT.

ELABORACIÓN: BCRP, Sucursal Cusco. Departamento de Estudios Económicos.

ANEXO 7

MADRE DE DIOS: IMPORTACIONES SEGÚN USO O DESTINO ECONÓMICO 1/2/  
(Valores FOB en Miles de US\$)

GRUPO	2016										2017			GRUPO
	MAR	ABR	MAY	JUN	JUL	AGO	SET	OCT	NOV	DIC	ENE	FEB	MAR	
<b>BIENES DE CONSUMO</b>	<b>1 098</b>	<b>1 144</b>	<b>926</b>	<b>293</b>	<b>1 196</b>	<b>639</b>	<b>231</b>	<b>185</b>	<b>349</b>	<b>241</b>	<b>436</b>	<b>1 156</b>	<b>1 116</b>	<b>BIENES DE CONSUMO</b>
<b>Bienes de consumo no duradero</b>	<b>1 098</b>	<b>1 143</b>	<b>925</b>	<b>293</b>	<b>1 196</b>	<b>639</b>	<b>231</b>	<b>185</b>	<b>349</b>	<b>230</b>	<b>436</b>	<b>1 156</b>	<b>1 104</b>	<b>Bienes de consumo no duradero</b>
Productos alimenticios primarios	801	870	777	123	925	197	20	0	25	126	271	1 053	849	Productos alimenticios primarios
Productos alimenticios elaborados	251	212	80	158	153	351	139	185	240	103	164	103	255	Productos alimenticios elaborados
Bebidas	0	0	0	11	0	28	0	0	0	0	0	0	0	Bebidas
Otros bienes de consumo no duradero	45	60	68	0	118	63	72	0	84	1	1	0	0	Otros bienes de consumo no duradero
<b>Bienes de consumo duradero</b>	<b>0</b>	<b>1</b>	<b>1</b>	<b>0</b>	<b>0</b>	<b>0</b>	<b>0</b>	<b>0</b>	<b>0</b>	<b>11</b>	<b>0</b>	<b>0</b>	<b>12</b>	<b>Bienes de consumo duradero</b>
Obj.de adorno de uso personal, instrumento musical y otros	0	1	0	0	0	0	0	0	0	0	0	0	0	Obj.de adorno de uso personal, instrumento musical y otros
Muebles y otro equipo para el hogar	0	0	1	0	0	0	0	0	0	11	0	0	0	Muebles y otro equipo para el hogar
<b>INSUMOS</b>	<b>221</b>	<b>173</b>	<b>96</b>	<b>226</b>	<b>65</b>	<b>293</b>	<b>369</b>	<b>569</b>	<b>222</b>	<b>186</b>	<b>383</b>	<b>138</b>	<b>202</b>	<b>INSUMOS</b>
<b>Materias primas para la agricultura</b>	<b>0</b>	<b>0</b>	<b>0</b>	<b>0</b>	<b>0</b>	<b>0</b>	<b>0</b>	<b>195</b>	<b>0</b>	<b>0</b>	<b>0</b>	<b>0</b>	<b>0</b>	<b>Materias primas para la agricultura</b>
Alimentos para animales semielaborados	0	0	0	0	0	0	0	0	0	0	0	0	0	Alimentos para animales semielaborados
<b>Materias primas para la industria</b>	<b>221</b>	<b>173</b>	<b>74</b>	<b>226</b>	<b>65</b>	<b>280</b>	<b>327</b>	<b>374</b>	<b>222</b>	<b>186</b>	<b>383</b>	<b>95</b>	<b>202</b>	<b>Materias primas para la industria</b>
Productos alimenticios primarios	16	161	39	16	41	64	16	24	33	73	0	17	0	Productos alimenticios primarios
Productos alimenticios semielaborados	0	0	0	0	0	0	22	0	0	0	0	0	0	Productos alimenticios semielaborados
Productos agropecuarios no alimenticios semielaborados	65	0	21	11	4	0	72	38	112	0	133	0	0	Productos agropecuarios no alimenticios semielaborados
Productos mineros elaborados	122	0	13	163	0	93	124	194	0	112	174	0	111	Productos mineros elaborados
Productos químico - farmacéuticos primarios	18	13	0	18	21	26	0	17	17	0	0	0	9	Productos químico - farmacéuticos primarios
<b>BIENES DE CAPITAL</b>	<b>300</b>	<b>522</b>	<b>124</b>	<b>470</b>	<b>112</b>	<b>262</b>	<b>112</b>	<b>122</b>	<b>81</b>	<b>227</b>	<b>115</b>	<b>160</b>	<b>356</b>	<b>BIENES DE CAPITAL</b>
<b>Materiales de construcción</b>	<b>146</b>	<b>449</b>	<b>113</b>	<b>449</b>	<b>112</b>	<b>224</b>	<b>112</b>	<b>114</b>	<b>75</b>	<b>192</b>	<b>115</b>	<b>160</b>	<b>290</b>	<b>Materiales de construcción</b>
Materiales de construcción - elaborados	146	449	113	449	112	224	112	114	75	192	115	160	290	Materiales de construcción - elaborados
<b>Para la agricultura</b>	<b>30</b>	<b>14</b>	<b>0</b>	<b>0</b>	<b>0</b>	<b>4</b>	<b>0</b>	<b>8</b>	<b>0</b>	<b>0</b>	<b>0</b>	<b>0</b>	<b>48</b>	<b>Para la agricultura</b>
Bienes de capital para la agricultura-maquinas y herramientas	30	14	0	0	0	4	0	8	0	0	0	0	0	Bienes de capital para la agricultura-maquinas y herramientas
<b>Para la industria</b>	<b>124</b>	<b>59</b>	<b>11</b>	<b>21</b>	<b>0</b>	<b>33</b>	<b>0</b>	<b>0</b>	<b>6</b>	<b>35</b>	<b>0</b>	<b>0</b>	<b>18</b>	<b>Para la industria</b>
Bienes de capital para la industria-maquinas y aparatos de ofic. serv. y científicos	0	0	0	0	0	0	0	0	0	0	0	0	0	Bienes de capital para la industria-maquinas y aparatos de ofic. serv. y científicos
Bienes de capital para la industria-partes y accesorios de maquinaria industrial	4	55	0	0	0	12	0	0	0	2	0	0	0	Bienes de capital para la industria-partes y accesorios de maquinaria industrial
Bienes de capital para la industria-otro equipo fijo	120	4	10	21	0	18	0	0	6	34	0	0	18	Bienes de capital para la industria-otro equipo fijo
Bienes de capital para la industria-otro equipo fijo	0	0	0	0	0	0	0	0	0	0	0	0	0	Bienes de capital para la industria-otro equipo fijo
<b>Equipos de transporte</b>	<b>0</b>	<b>0</b>	<b>0</b>	<b>0</b>	<b>0</b>	<b>1</b>	<b>0</b>	<b>0</b>	<b>0</b>	<b>0</b>	<b>0</b>	<b>0</b>	<b>0</b>	<b>Equipos de transporte</b>
Equipos de transporte-partes y accesorios de equipo de transporte	0	0	0	0	0	1	0	0	0	0	0	0	0	Equipos de transporte-partes y accesorios de equipo de transporte
Equipos de transporte-equipos rodantes de transporte	0	0	0	0	0	0	0	0	0	0	0	0	0	Equipos de transporte-equipos rodantes de transporte
<b>TOTAL IMPORTACIONES</b>	<b>1 619</b>	<b>1 839</b>	<b>1 146</b>	<b>989</b>	<b>1 373</b>	<b>1 194</b>	<b>712</b>	<b>876</b>	<b>652</b>	<b>654</b>	<b>934</b>	<b>1 454</b>	<b>1 674</b>	<b>TOTAL IMPORTACIONES</b>

1/ Cifras preliminares.

2/ Debido al redondeo de los datos parciales, los totales pueden diferir de la suma de las partes.

FUENTE: SUNAT.

ELABORACIÓN: BCRP, Sucursal Cusco, Departamento de Estudios Económicos.



**ANEXO 8**

**MADRE DE DIOS: INGRESOS CORRIENTES DEL GOBIERNO CENTRAL**  
(Miles de soles)

	2016										2017			
	MAR	ABR	MAY	JUN	JUL	AGO	SET	OCT	NOV	DIC	ENE	FEB	MAR	
<b>I. INGRESOS TRIBUTARIOS</b>	<b>6 654</b>	<b>8 290</b>	<b>6 415</b>	<b>4 906</b>	<b>5 594</b>	<b>6 766</b>	<b>6 012</b>	<b>6 210</b>	<b>6 885</b>	<b>5 726</b>	<b>6 330</b>	<b>4 952</b>	<b>5 466</b>	<b>I. INGRESOS TRIBUTARIOS</b>
<b>1. Impuestos a los Ingresos</b>	<b>3 850</b>	<b>5 673</b>	<b>4 502</b>	<b>3 353</b>	<b>3 833</b>	<b>4 763</b>	<b>4 077</b>	<b>4 225</b>	<b>4 021</b>	<b>3 863</b>	<b>4 068</b>	<b>3 550</b>	<b>3 508</b>	<b>1. Impuestos a los Ingresos</b>
- Personas Naturales	551	686	721	654	727	850	651	645	635	718	922	734	673	- Personas Naturales
- Personas Jurídicas	2 511	2 942	2 827	2 598	3 026	3 672	3 220	3 543	3 345	3 064	3 119	2 794	2 028	- Personas Jurídicas
- Regularización	788	2 045	954	101	80	241	206	37	41	81	27	22	807	- Regularización
<b>2. Impuestos a la Importación</b>	<b>25</b>	<b>147</b>	<b>45</b>	<b>19</b>	<b>18</b>	<b>84</b>	<b>26</b>	<b>57</b>	<b>52</b>	<b>62</b>	<b>11</b>	<b>12</b>	<b>5</b>	<b>2. Impuestos a la Importación</b>
<b>3. Impuestos General a las Ventas</b>	<b>2 130</b>	<b>775</b>	<b>724</b>	<b>844</b>	<b>732</b>	<b>824</b>	<b>1 006</b>	<b>1 032</b>	<b>1 872</b>	<b>910</b>	<b>1 080</b>	<b>751</b>	<b>942</b>	<b>3. Impuestos General a las Ventas</b>
- Operaciones Internas	869	687	669	792	719	622	820	831	1 387	862	961	702	847	- Operaciones Internas
- Operaciones Externas	1 261	88	55	52	13	202	186	201	485	48	119	49	95	- Operaciones Externas
<b>4. Impuestos Selectivo al Consumo</b>	<b>0</b>	<b>2</b>	<b>0</b>	<b>16</b>	<b>0</b>	<b>43</b>	<b>0</b>	<b>0</b>	<b>0</b>	<b>0</b>	<b>0</b>	<b>0</b>	<b>0</b>	<b>4. Impuestos Selectivo al Consumo</b>
<b>5. Otros Ingresos Tributarios</b>	<b>649</b>	<b>1 693</b>	<b>1 144</b>	<b>674</b>	<b>1 011</b>	<b>1 052</b>	<b>903</b>	<b>896</b>	<b>940</b>	<b>891</b>	<b>1 171</b>	<b>639</b>	<b>1 011</b>	<b>5. Otros Ingresos Tributarios</b>
<b>II. INGRESOS NO TRIBUTARIOS</b>	<b>88</b>	<b>288</b>	<b>139</b>	<b>133</b>	<b>111</b>	<b>1 546</b>	<b>121</b>	<b>236</b>	<b>531</b>	<b>235</b>	<b>12</b>	<b>1 411</b>	<b>204</b>	<b>II. INGRESOS NO TRIBUTARIOS</b>
<b>INGRESOS CORRIENTES (I+II)</b>	<b>6 742</b>	<b>8 578</b>	<b>6 554</b>	<b>5 039</b>	<b>5 705</b>	<b>8 312</b>	<b>6 133</b>	<b>6 446</b>	<b>7 416</b>	<b>5 961</b>	<b>6 342</b>	<b>6 363</b>	<b>5 670</b>	<b>INGRESOS CORRIENTES (I+II)</b>

FUENTE: SUNAT

ELABORACIÓN: BCRP. Sucursal Cusco. Departamento de Estudios Económicos.

**ANEXO 9**

**MADRE DE DIOS: EJECUCIÓN DEL PRESUPUESTO DE GASTOS DEL GOBIERNO NACIONAL 1/ 2/**  
(Millones de soles)

	2016										2017			
	MAR	ABR	MAY	JUN	JUL	AGO	SET	OCT	NOV	DIC	ENE	FEB	MAR	
<b>GASTOS NO FINANCIEROS</b>	14	112	26	15	15	23	14	126	19	27	9	13	15	<b>GASTOS NO FINANCIEROS</b>
<b>a. GASTOS CORRIENTES</b>	12	10	22	12	13	21	10	21	13	20	8	11	13	<b>a. GASTOS CORRIENTES</b>
1. Remuneraciones	5	5	5	6	7	5	5	5	5	6	6	6	6	1. Remuneraciones
2. Bienes y servicios	5	4	15	4	4	15	4	15	6	11	2	3	5	2. Bienes y servicios
3. Transferencias	2	1	2	2	2	1	1	2	2	2	0	2	2	3. Transferencias
<b>b. GASTO DE CAPITAL</b>	2	102	4	3	3	2	4	105	6	8	1	2	2	<b>b. GASTO DE CAPITAL</b>
1. Formación bruta de capital	2	102	4	2	3	2	4	105	6	8	1	2	2	1. Formación bruta de capital
2. Otros gastos de capital	0	0	0	1	0	0	0	0	0	0	0	0	0	2. Otros gastos de capital

1/ Información actualizada al 31 de marzo de 2017.

2/ Debido al redondeo de los datos parciales, los totales pueden diferir de la suma de las partes.

Fuente: MEF.

Elaboración: BCRP, Sucursal Cusco. Departamento de Estudios Económicos.



**ANEXO 10**

**MADRE DE DIOS: EJECUCIÓN DEL PRESUPUESTO DE GASTOS DEL GOBIERNO REGIONAL 1/ 2/**  
(Millones de soles)

	2016										2017			
	MAR	ABR	MAY	JUN	JUL	AGO	SET	OCT	NOV	DIC	ENE	FEB	MAR	
<b>GASTOS NO FINANCIEROS</b>	<b>22</b>	<b>21</b>	<b>29</b>	<b>26</b>	<b>21</b>	<b>29</b>	<b>25</b>	<b>24</b>	<b>25</b>	<b>55</b>	<b>20</b>	<b>16</b>	<b>21</b>	<b>GASTOS NO FINANCIEROS</b>
<b>a. GASTOS CORRIENTES</b>	<b>13</b>	<b>13</b>	<b>15</b>	<b>17</b>	<b>16</b>	<b>16</b>	<b>15</b>	<b>14</b>	<b>14</b>	<b>29</b>	<b>17</b>	<b>13</b>	<b>15</b>	<b>a. GASTOS CORRIENTES</b>
1. Remuneraciones	8	8	9	9	10	10	9	9	9	14	14	9	9	1. Remuneraciones
2. Bienes y servicios	5	4	5	7	5	6	5	5	5	12	3	4	5	2. Bienes y servicios
3. Transferencias	1	1	0	0	1	1	1	0	0	3	1	1	1	3. Transferencias
<b>b. GASTO DE CAPITAL</b>	<b>8</b>	<b>8</b>	<b>15</b>	<b>9</b>	<b>6</b>	<b>13</b>	<b>10</b>	<b>10</b>	<b>11</b>	<b>25</b>	<b>2</b>	<b>3</b>	<b>6</b>	<b>b. GASTO DE CAPITAL</b>
1. Formación bruta de capital	8	8	11	9	6	13	10	10	11	25	2	3	6	1. Formación bruta de capital
2. Otros gastos de capital	0	0	4	1	0	0	0	0	0	0	0	0	0	2. Otros gastos de capital

1/ Información actualizada al 31 de marzo de 2017.

2/ Debido al redondeo de los datos parciales, los totales pueden diferir de la suma de las partes.

Fuente: MEF.

Elaboración: BCRP, Sucursal Cusco. Departamento de Estudios Económicos.



ANEXO 11

MADRE DE DIOS: EJECUCIÓN DEL PRESUPUESTO DE GASTOS DE LOS GOBIERNOS LOCALES 1/ 2/  
(Millones de soles)

	2016										2017			
	MAR	ABR	MAY	JUN	JUL	AGO	SET	OCT	NOV	DIC	ENE	FEB	MAR	
<b>GASTOS NO FINANCIEROS</b>	7	5	6	6	7	7	13	7	8	16	2	6	7	<b>GASTOS NO FINANCIEROS</b>
<b>a. GASTOS CORRIENTES</b>	4	3	4	4	4	4	3	3	3	5	2	3	4	<b>a. GASTOS CORRIENTES</b>
1. Remuneraciones	1	1	1	1	1	1	1	1	1	1	1	1	1	1. Remuneraciones
2. Bienes y servicios	3	2	2	2	2	2	2	2	2	3	1	2	3	2. Bienes y servicios
3. Transferencias	0	0	0	0	0	0	0	0	0	1	0	0	0	3. Transferencias
<b>b. GASTO DE CAPITAL</b>	3	2	2	3	3	3	10	4	5	11	0	3	3	<b>b. GASTO DE CAPITAL</b>
1. Formación bruta de capital	3	2	2	3	3	3	10	4	5	11	0	3	3	1. Formación bruta de capital
2. Otros gastos de capital	0	0	0	0	0	0	0	0	0	0	0	0	0	2. Otros gastos de capital

1/ Información actualizada al 31 de marzo de 2017.

2/ Debido al redondeo de los datos parciales, los totales pueden diferir de la suma de las partes.

Fuente: MEF.

Elaboración: BCRP, Sucursal Cusco. Departamento de Estudios Económicos.

**ANEXO 12**

**MADRE DE DIOS: CRÉDITO DIRECTO 1/ 2/**  
(Saldos en Millones de Soles)

INSTITUCIONES	2016										2017			INSTITUCIONES
	MAR	ABR	MAY	JUN	JUL	AGO	SET	OCT	NOV	DIC	ENE	FEB	MAR	
I. BANCO DE LA NACIÓN	26	26	26	26	26	26	27	27	28	28	28	29	30	I. BANCO DE LA NACIÓN
II. AGROBANCO	20	17	19	19	19	19	20	19	16	12	13	14	13	II. AGROBANCO
III. BANCA MULTIPLE	158	160	159	158	159	161	165	169	173	172	172	171	176	III. BANCA MULTIPLE
IV. INSTITUCIONES NO BANCARIAS	292	294	296	293	295	295	299	302	309	315	316	320	322	IV. INSTITUCIONES NO BANCARIAS
Cajas Municipales	251	253	254	251	253	253	256	259	264	269	270	273	275	Cajas Municipales
Financieras	41	41	41	42	42	42	43	43	44	46	46	47	47	Financieras
<b>TOTAL</b>	<b>496</b>	<b>496</b>	<b>499</b>	<b>495</b>	<b>498</b>	<b>502</b>	<b>510</b>	<b>517</b>	<b>526</b>	<b>527</b>	<b>530</b>	<b>534</b>	<b>541</b>	<b>TOTAL</b>
En MN	487	487	491	486	489	493	501	508	517	519	522	526	534	En MN
En ME	9	9	9	9	9	9	9	10	9	9	8	7	7	En ME

1/ Cifras preliminares.

2/ Debido al redondeo de los datos parciales, los totales pueden diferir de la suma de las partes.

FUENTE: SBS y AFP.

Elaboración: BCRP, Sucursal Cusco. Departamento de Estudios Económicos.

ANEXO 13

MADRE DE DIOS: DEPÓSITOS 1/ 2/  
(Saldos en Millones de Soles)

INSTITUCIONES	2016										2017			INSTITUCIONES
	MAR	ABR	MAY	JUN	JUL	AGO	SET	OCT	NOV	DIC	ENE	FEB	MAR	
<b>I. EMPRESAS BANCARIAS 3/</b>	<b>187</b>	<b>184</b>	<b>193</b>	<b>194</b>	<b>197</b>	<b>202</b>	<b>206</b>	<b>193</b>	<b>195</b>	<b>198</b>	<b>199</b>	<b>192</b>	<b>193</b>	<b>I. EMPRESAS BANCARIAS 3/</b>
<b>Depósitos a la vista</b>	<b>77</b>	<b>70</b>	<b>77</b>	<b>77</b>	<b>76</b>	<b>80</b>	<b>81</b>	<b>71</b>	<b>69</b>	<b>72</b>	<b>74</b>	<b>72</b>	<b>74</b>	<b>Depósitos a la vista</b>
En m/n	56	58	65	61	62	64	65	56	57	54	58	55	58	En m/n
En m/e	21	12	12	16	14	16	17	15	12	18	17	17	16	En m/e
<b>Depósitos de ahorro</b>	<b>90</b>	<b>91</b>	<b>91</b>	<b>92</b>	<b>96</b>	<b>98</b>	<b>101</b>	<b>99</b>	<b>100</b>	<b>101</b>	<b>100</b>	<b>95</b>	<b>95</b>	<b>Depósitos de ahorro</b>
En m/n	73	74	75	76	80	82	84	82	83	84	83	80	80	En m/n
En m/e	17	17	17	16	16	17	17	17	18	17	17	16	15	En m/e
<b>Depósitos a plazo</b>	<b>20</b>	<b>22</b>	<b>25</b>	<b>25</b>	<b>24</b>	<b>24</b>	<b>24</b>	<b>22</b>	<b>26</b>	<b>26</b>	<b>25</b>	<b>25</b>	<b>25</b>	<b>Depósitos a plazo</b>
En m/n	19	19	21	21	20	20	20	19	22	22	22	22	21	En m/n
En m/e	2	3	4	4	4	4	4	4	4	4	3	3	3	En m/e
<b>II. INSTITUCIONES NO BANCARIAS</b>	<b>94</b>	<b>94</b>	<b>97</b>	<b>98</b>	<b>102</b>	<b>104</b>	<b>106</b>	<b>109</b>	<b>109</b>	<b>108</b>	<b>109</b>	<b>113</b>	<b>111</b>	<b>II. INSTITUCIONES NO BANCARIAS</b>
<b>Depósitos a la vista</b>	<b>0</b>	<b>0</b>	<b>0</b>	<b>0</b>	<b>0</b>	<b>0</b>	<b>0</b>	<b>0</b>	<b>0</b>	<b>0</b>	<b>0</b>	<b>0</b>	<b>0</b>	<b>Depósitos a la vista</b>
En m/n	0	0	0	0	0	0	0	0	0	0	0	0	0	En m/n
En m/e	0	0	0	0	0	0	0	0	0	0	0	0	0	En m/e
<b>Depósitos de ahorro</b>	<b>58</b>	<b>57</b>	<b>59</b>	<b>59</b>	<b>62</b>	<b>64</b>	<b>64</b>	<b>67</b>	<b>67</b>	<b>65</b>	<b>65</b>	<b>70</b>	<b>67</b>	<b>Depósitos de ahorro</b>
En m/n	55	54	56	56	60	61	61	65	65	63	63	68	65	En m/n
En m/e	2	3	3	3	3	3	3	2	2	2	2	2	3	En m/e
<b>Depósitos a plazo</b>	<b>37</b>	<b>37</b>	<b>38</b>	<b>38</b>	<b>39</b>	<b>40</b>	<b>42</b>	<b>42</b>	<b>43</b>	<b>43</b>	<b>43</b>	<b>43</b>	<b>44</b>	<b>Depósitos a plazo</b>
En m/n	34	34	35	36	37	37	39	39	40	40	41	41	42	En m/n
En m/e	3	3	3	2	3	3	3	3	3	3	2	2	2	En m/e
<b>III. TOTAL</b>	<b>281</b>	<b>278</b>	<b>290</b>	<b>291</b>	<b>299</b>	<b>306</b>	<b>312</b>	<b>302</b>	<b>305</b>	<b>307</b>	<b>308</b>	<b>305</b>	<b>305</b>	<b>III. TOTAL</b>
<b>Depósitos a la vista</b>	<b>77</b>	<b>70</b>	<b>77</b>	<b>77</b>	<b>76</b>	<b>80</b>	<b>81</b>	<b>71</b>	<b>69</b>	<b>72</b>	<b>74</b>	<b>72</b>	<b>74</b>	<b>Depósitos a la vista</b>
En m/n	56	58	65	61	62	64	65	56	57	54	58	55	58	En m/n
En m/e	21	12	12	16	14	16	17	15	12	18	17	17	16	En m/e
<b>Depósitos de ahorro</b>	<b>147</b>	<b>149</b>	<b>150</b>	<b>151</b>	<b>159</b>	<b>162</b>	<b>165</b>	<b>166</b>	<b>167</b>	<b>166</b>	<b>165</b>	<b>165</b>	<b>162</b>	<b>Depósitos de ahorro</b>
En m/n	128	129	131	133	140	143	146	147	147	147	146	147	144	En m/n
En m/e	19	20	19	18	19	19	20	19	20	19	19	18	18	En m/e
<b>Depósitos a plazo</b>	<b>57</b>	<b>59</b>	<b>63</b>	<b>63</b>	<b>64</b>	<b>64</b>	<b>65</b>	<b>64</b>	<b>68</b>	<b>68</b>	<b>68</b>	<b>68</b>	<b>69</b>	<b>Depósitos a plazo</b>
En m/n	53	53	56	57	57	58	59	58	62	62	63	62	63	En m/n
En m/e	4	6	6	6	7	7	6	6	6	6	6	6	6	En m/e

1/ Cifras preliminares.

2/ Debido al redondeo de los datos parciales, los totales pueden diferir de la suma de las partes.

3/ Banca Múltiple y Banco de la Nación

FUENTE: SBS y AFP.

Elaboración: BCRP, Sucursal Cusco. Departamento de Estudios Económicos.



**ANEXO 14**

**MADRE DE DIOS: CARTERA PESADA 1/**  
(En porcentajes)

ENTIDADES FINANCIERAS	2016											2017		ENTIDADES FINANCIERAS
	FEB	MAR	ABR	MAY	JUN	JUL	AGO	SET	OCT	NOV	DIC	ENE	FEB	
<b>I. BANCO DE LA NACIÓN</b>	1,6	1,6	1,6	1,8	1,9	1,9	1,9	1,8	1,8	1,8	2,1	2,3	2,3	<b>I. BANCO DE LA NACIÓN</b>
<b>II. AGROBANCO</b>	11,3	12,3	14,3	13,0	11,4	12,1	11,9	11,6	12,4	14,8	21,9	17,4	17,3	<b>II. AGROBANCO</b>
<b>III. BANCA MÚLTIPLE</b>	10,3	9,9	7,5	9,3	9,6	9,6	10,0	9,2	8,7	8,5	8,0	7,8	8,0	<b>III. BANCA MÚLTIPLE</b>
<b>IV. INSTITUCIONES NO BANCARIAS</b>	9,9	9,9	9,9	9,7	8,2	8,3	7,9	7,4	7,3	7,1	6,1	6,4	6,2	<b>IV. INSTITUCIONES NO BANCARIAS</b>
Cajas Municipales	10,1	10,1	10,3	10,2	8,5	8,6	8,2	7,6	7,4	7,3	6,3	6,5	6,3	Cajas Municipales
Cajas Rurales de Ahorro y Crédito	-	-	-	-	-	-	-	-	-	-	-	-	-	Cajas Rurales de Ahorro y Crédito
Edpymes	-	-	-	-	-	-	-	-	-	-	-	-	-	Edpymes
Financieras	8,5	8,3	7,6	7,1	6,8	6,3	6,5	6,3	6,1	5,8	5,2	5,3	5,5	Financieras
<b>TOTAL</b>	<b>9,6</b>	<b>9,5</b>	<b>8,9</b>	<b>9,3</b>	<b>8,5</b>	<b>8,5</b>	<b>8,4</b>	<b>7,9</b>	<b>7,6</b>	<b>7,5</b>	<b>6,9</b>	<b>6,9</b>	<b>6,9</b>	<b>TOTAL</b>

1/ Cifras Preliminares.

FUENTE: SBS y AFP.

ELABORACION: BCRP, Sucursal Cusco. Departamento de Estudios Económicos.