

BANCO CENTRAL DE RESERVA DEL PERÚ
SUCURSAL CUSCO



CUSCO: Síntesis de Actividad Económica
Setiembre 2017¹

Departamento de Estudios Económicos

¹ En el presente informe participaron Víctor Chique, Vanessa Ayma y José Apaza.

ÍNDICE

	<i>Página</i>
RESUMEN EJECUTIVO	3
I. ACTIVIDAD PRODUCTIVA	5
1. Actividad Primaria	5
1.1 Sector agropecuario	5
1.2 Sector pesca	6
1.3 Sector minería e hidrocarburos	7
2. Otros indicadores sectoriales	8
2.1 Sector manufactura	8
2.2 Arribos a los establecimientos de hospedaje	9
II. ASPECTOS LABORALES	10
1. Empleo	10
III. SECTOR EXTERNO	11
1. Exportaciones	11
IV. CRÉDITO Y DEPÓSITOS	12
1. Crédito	12
2. Depósitos	13
V. EJECUCIÓN DEL PRESUPUESTO PÚBLICO	15
1. Gasto No Financiero	15
2. Gasto corriente	15
3. Gasto de capital	15
VI. ENCUESTA DE PERCEPCIÓN REGIONAL	18
VII. ANEXOS	21



RESUMEN EJECUTIVO

Principales hechos de importancia

- La producción **agropecuaria** se redujo 6,8 por ciento en setiembre y la producción **minera e hidrocarburos** 11,9 por ciento. Asimismo, la actividad pesquera no registro producción.
- Los otros indicadores como el **crédito** creció 8,4 por ciento, al igual que sus componentes como el crédito de consumo (15,5 por ciento) y el hipotecario (5,9 por ciento). Asimismo, la **producción manufacturera** se incrementó en 0,9 por ciento y el número de **arribos a establecimientos de hospedaje** 0,5 por ciento. Por otro lado, la **inversión pública** disminuyó 8,3 por ciento.

Actividad Primaria

- El **sector agropecuario** se redujo 6,8 por ciento interanual en setiembre, debido a la menor producción de achote, yuca, plátano, carne de porcino y leche. Entre enero y setiembre, la producción agropecuaria acumuló una crecimiento de 3,9 por ciento con relación a igual periodo de 2016.
- El **sector pesca** no registró producción en setiembre, asociado al periodo de veda. En enero - setiembre, la producción pesquera registró un descenso de 22,0 por ciento, frente a similar periodo de 2016.
- La **actividad minera e hidrocarburos** disminuyó 11,9 por ciento en setiembre, explicado por la menor extracción de cobre, líquidos de gas natural y gas natural. Asimismo, la producción acumuló a setiembre una reducción de 7,0 por ciento, frente a enero – setiembre de 2016.

Otros Indicadores de Actividad Económica

- La **producción manufacturera** creció ligeramente 0,9 por ciento interanual en setiembre, determinada por la mayor producción de productos alimenticios. Durante enero - setiembre, la producción manufacturera se incrementó en 14,3 por ciento con relación a igual periodo de 2016.
- El número de **arribos a establecimientos de hospedaje** se incrementó en 0,5 por ciento en setiembre, debido a la mayor afluencia de turistas extranjeros (5,1 por ciento). En el acumulado a setiembre, el flujo de arribos disminuyó 2,4 por ciento en comparación a igual periodo de 2016.
- El **crédito** (S/ 5 027 millones) aumentó 8,4 por ciento en setiembre, debido a los mayores créditos otorgados a personas (12,4 por ciento) y a empresas (6,6 por ciento). Asimismo, el crédito en moneda nacional aumentó 11,1 por ciento; en cambio, se redujo el de moneda extranjera (-24,5 por ciento).
- La **inversión pública** (S/ 180 millones) se redujo 8,3 por ciento interanual en setiembre, en términos reales, explicada por los menores desembolsos del Gobierno Nacional y Gobiernos Locales. Así, la inversión acumuló a setiembre una caída de 26,3 por ciento con relación a igual periodo de 2016.

CUADRO N° 1
OTROS INDICADORES DE ACTIVIDAD ECONÓMICA
 (Variación % respecto a similar mes del año anterior)

	Abr.17	May.17	Jun.17	Jul.17	Ago.17	Set.17
Producción industrial 1/	↑ 12,9	↑ 29,7	↑ 39,0	↑ 7,1	↓ -0,1	↑ 0,9
Arribos a los establecimientos de hospedaje	↑ 6,8	↓ -5,9	↓ -1,3	↑ 1,9	↑ 2,3	↑ 0,5
Empleo formal urbano 2/	↑ 2,1	↑ 0,8	↓ -0,3	↓ -3,4	↑ 4,5	n.d.
Crédito total 3/	↑ 7,9	↑ 7,6	↑ 7,7	↑ 7,7	↑ 9,0	↑ 8,4
Crédito de consumo 3/	↑ 14,8	↑ 15,8	↑ 16,9	↑ 19,6	↑ 17,6	↑ 15,5
Crédito hipotecario 3/	↑ 3,7	↑ 4,5	↑ 5,9	↑ 4,9	↑ 7,4	↑ 5,9
Inversión Pública 1/	↓ -38,7	↓ -23,7	↓ -41,1	↓ -23,8	↓ -17,1	↓ -8,3

1/ En términos reales.

2/ En empresas de 10 a más trabajadores situadas en la ciudad de Cusco.

3/ En términos nominales.

Fuentes: MINCETUR, MTPE, SBS, MEF y Empresas.



I. ACTIVIDAD PRODUCTIVA

1. Actividad Primaria

1.1 Sector agropecuario

- La producción agropecuaria se redujo 6,8 por ciento en setiembre, asociada a la menor actividad agrícola (-18,2 por ciento) y pecuaria (-1,1 por ciento). Por otro lado, entre enero y setiembre, la producción agropecuaria se incrementó en 3,9 por ciento, respecto a similar periodo de 2016.
- La contracción del subsector agrícola fue asociada a la menor producción orientada al mercado interno (-20,5 por ciento) y al mercado externo y agroindustrial (-3,4 por ciento). En el primer grupo, destacó la menor producción de yuca (-28,5 por ciento) y achioté (-25,4 por ciento); y en el segundo grupo, incidió la menor producción de palta (-13,2 por ciento) y cacao (-2,2 por ciento). Por el contrario, durante enero – setiembre, la producción agrícola aumentó 5,0 por ciento, frente a similar periodo de 2016, resultado de la mayor producción de maíz amiláceo (21,6 por ciento) y papa (16,8 por ciento).
- La contracción del subsector pecuario fue explicada por la menor producción de carne de porcino (-7,5 por ciento) y leche (-1,6 por ciento). Asimismo, la producción pecuaria acumuló a setiembre una reducción de 1,5 por ciento, asociada a la menor producción carne de ave (-8,9 por ciento), carne de porcino (-2,6 por ciento) y leche (-0,3 por ciento).

CUADRO N° 2
SECTOR AGROPECUARIO 1/
(Miles de toneladas)

Subsectores	Estructura porcentual 2015 2/	Setiembre				Enero - Setiembre			
		2016	2017	Var. %	Contribución al crecimiento 3/	2016	2017	Var. %	Contribución al crecimiento 3/
AGRÍCOLA	76,5			-18,2	-6,1			5,0	4,1
Orientado al mercado externo y agroindustria 2/	20,1			-3,4	-0,2			-4,8	-1,3
Cacao	4,9	0,2	0,2	-2,2	-0,1	9,3	9,2	-1,7	-0,1
Palta	0,7	0,1	0,1	-13,2	0,0	7,2	6,5	-10,4	-0,1
Té	0,2	0,0	0,0	-25,0	0,0	2,2	2,1	-4,9	0,0
Café	10,2	0,0	0,0	-	-	30,4	26,6	-12,5	-2,2
Maíz amarillo duro	0,4	0,0	0,0	-	-	4,5	3,9	-11,3	0,0
Achita o Kíwicha	0,3	0,0	0,0	-	-	0,5	0,5	3,2	0,0
Haba grano seco	2,8	0,0	0,0	-	-	18,1	24,3	33,8	0,8
Quinua	0,6	0,0	0,0	-	-	3,9	5,7	43,8	0,3
Orientado al mercado interno 2/	56,4			-20,5	-6,0			10,0	5,5
Achioté	0,5	0,9	0,7	-25,4	-1,7	1,3	1,1	-14,0	0,0
Yuca	1,2	2,1	1,5	-28,5	-0,9	29,3	24,9	-14,9	-0,2
Plátano	1,3	1,9	1,5	-21,8	-0,6	27,0	25,4	-5,7	-0,1
Piña	0,4	1,1	0,9	-20,2	-0,4	8,0	7,2	-10,1	0,0
Papaya	0,2	0,6	0,4	-24,8	-0,2	5,5	4,6	-15,6	0,0
Cebolla	0,5	0,2	0,2	-8,8	-0,1	7,8	7,5	-4,1	0,0
Maíz amiláceo	9,1	0,0	0,0	-	-	60,3	73,3	21,6	1,9
Papa	20,3	0,0	0,0	-	-	363,7	424,8	16,8	3,3
PECUARIO	23,5			-1,1	-0,7			-1,5	-0,3
Carne de ave 4/	2,0	0,3	0,4	20,5	1,1	3,3	3,0	-8,9	-0,1
Carne de vacuno 4/	5,1	0,8	0,8	-0,3	0,0	7,8	7,8	1,0	0,0
Carne de ovino 4/	1,3	0,3	0,3	0,0	0,0	2,5	2,5	0,0	0,0
Carne de porcino 4/	2,0	0,5	0,5	-7,5	-0,6	4,5	4,3	-2,6	-0,1
Leche	10,0	7,9	7,7	-1,6	-0,5	77,8	77,5	-0,3	0,0
Fibra de alpaca	1,3	0,0	0,0	-	-	0,2	0,2	-2,0	0,0
SECTOR AGROPECUARIO	100,0			-6,8	-6,8			3,9	3,9

1/ Cifras preliminares.

2/ A precios de 2007.

3/ En base a la estructura porcentual de similar periodo de 2016.

4/ Peso neto.

Fuente: MINAGRI - Cusco.

Elaboración: BCRP, Sucursal Cusco. Departamento de Estudios Económicos.



- En cuanto a las siembras de la actual campaña agrícola, se ha instalado un total de 41 275 hectáreas, superior en 1,6 por ciento con relación a similar periodo de la campaña anterior; asociado a las mayores siembras de canahua o ccañiwa (164,6 por ciento), maíz amiláceo (8,3 por ciento), papa (5,6 por ciento), entre otros.

CUADRO N° 3
SUPERFICIE SEMBRADA 1/
(Hectáreas)

	Campaña agrícola 2/		Variación	
	2016/2017	2017/2018	Absoluta	Porcentual
CULTIVOS TRANSITORIOS	40 620	41 254	634	1,6
Maíz amiláceo	16 923	18 324	1 401	8,3
Canahua o Ccañiwa	333	881	548	164,6
Papa	8 447	8 922	475	5,6
Maíz choclo	1 458	1 700	242	16,6
Quinua	682	888	206	30,2
Masw a	340	489	149	43,8
Arveja grano verde	242	364	122	50,4
Haba grano verde	427	536	109	25,5
Avena grano	8	69	61	762,5
Frijol grano seco	196	253	57	29,1
Haba grano seco	2 679	2 167	- 512	-19,1
Yuca	1 600	1 038	- 562	-35,1
Otros	7 285	5 623	-1 662	-22,8
CULTIVOS PERMANENTES	11	21	10	90,9
Piña	0	12	12	-,-
Palta	0	3	3	-
Cacao	0	0	0	-
Otros	11	6	- 5	-45,5
Total	40 631	41 275	644	1,6

1/ Cifras preliminares.

2/ De agosto a setiembre

Fuente: MINAGRI - Cusco

Elaboración: BCRP, Sucursal Cusco. Departamento de Estudios Económicos.

1.2 Sector pesca

- En setiembre, no se registró producción debido a que la actividad pesquera se encuentra en periodo de veda. Entre enero y setiembre, la actividad pesquera registró un descenso de 22,0 por ciento, respecto a similar periodo de 2016, explicada por la menor extracción de trucha y pejerrey.

CUADRO N° 4
SECTOR PESCA 1/
(En toneladas)

	Setiembre			Enero - Setiembre		
	2016	2017	Var.%	2016	2017	Var.%
Consumo Humano Directo						
Fresco	0	0	-	89	70	-21,1
SECTOR PESCA 2/						-22,0

1/ Cifras preliminares.

2/ A precios de 2007

Fuente: PRODUCE - Cusco

Elaboración: BCRP, Sucursal Cusco. Departamento de Estudios Económicos.



1.3 Sector minería e hidrocarburos

- La actividad minera e hidrocarburos se contrajo 11,9 por ciento interanual en setiembre, debido a la menor producción de hidrocarburos (-12,5 por ciento) y minería metálica (-11,0 por ciento). En hidrocarburos, destacó la menor extracción de líquidos de gas natural (-14,0 por ciento) y gas natural (-9,7 por ciento), y en minería metálica, incidió la menor producción de cobre (-11,7 por ciento).
- En el acumulado a setiembre, la producción minera e hidrocarburos reportó una caída de 7,0 por ciento en comparación a similar periodo de 2016, debido a la menor extracción de cobre (-12,6 por ciento), gas natural (-6,8 por ciento) y líquidos de gas natural (-3,0 por ciento).

CUADRO N° 5
SECTOR MINERÍA E HIDROCARBUROS 1/
(Variación % real respecto a similar periodo del año anterior)

	Estructura Porcentual 2015 2/	Setiembre			Enero - Setiembre			
		2016	2017	Var.% 3/	2016	2017	Var.% 3/	Contribución 3/
MINERÍA METÁLICA	41,2			-11,0				-4,7
Cobre (TMF)	38,7	29 222	25 796	-11,7	265 162	231 745	-12,6	-5,2
Oro (Onzas troy)	1,9	10 976	11 882	8,3	78 068	90 620	16,1	0,2
Plata (Onzas troy)	0,4	140 949	117 607	-16,6	1 176 042	1 001 657	-14,8	-0,1
Zinc (TMF)	0,1	2	0	-100,0	12	12	0,0	0,0
Plomo (TMF)	0,0	1	0	-100,0	8	12	50,0	0,0
Molibdeno (TMF)	0,0	20	15	-25,0	75	352	369,3	0,5
HIDROCARBUROS	58,8			-12,5				-7,2
Gas Natural (MMPC)	19,0	40 158	36 252	-9,7	343 626	320 176	-6,8	-1,3
Líquidos de gas natural (MB)	39,8	2 740	2 356	-14,0	24 836	24 088	-3,0	-1,1
SECTOR MINERÍA E HIDROCARBUROS 2/	100,0			-11,9				-7,0

1/ Cifras preliminares.

2/ A precios de 2007.

3/ En base a la estructura de similar periodo de 2016.

Fuente: MINEM.

Elaboración: BCRP, Sucursal Cusco, Departamento de Estudios Económicos.

GRÁFICO N° 1
EVOLUCIÓN DE LA PRODUCCIÓN MINERA E HIDROCARBUROS
(Variación % real respecto a similar mes del año anterior)

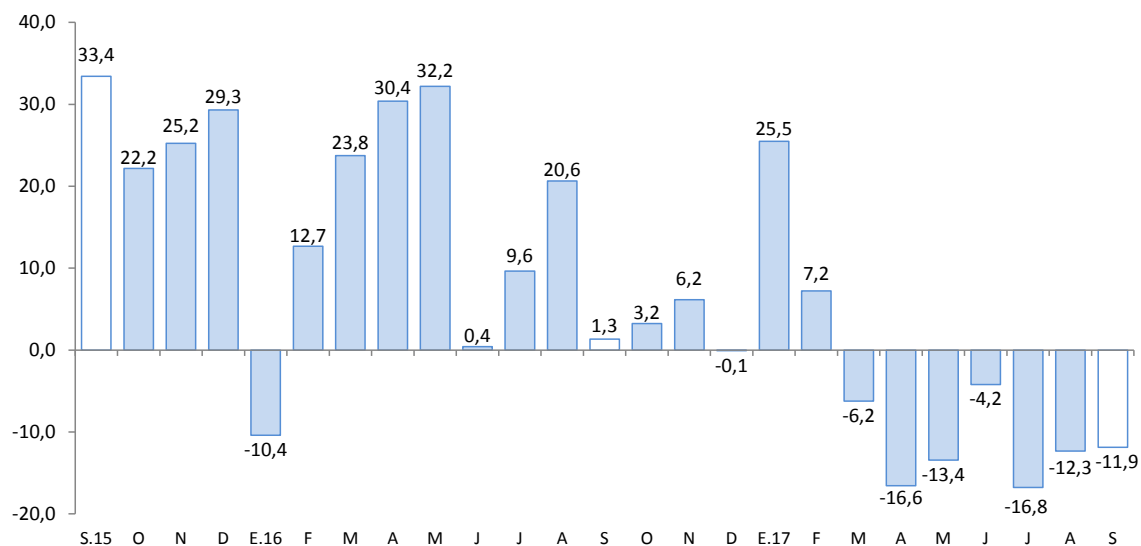

Fuente: MINEM.

Elaboración: BCRP, Sucursal Cusco, Departamento de Estudios Económicos.

2. Otros indicadores sectoriales

2.1 Sector manufactura

- La manufactura no primaria creció ligeramente 0,9 por ciento en setiembre, explicada por el incremento de la producción de alimentos, específicamente molineras. Por otro lado, se redujo la producción de sustancias y productos químicos (nitrato de amonio grado Anfo) debido a la menor demanda, y la producción de madera, por el menor dinamismo del sector construcción.
- Entre enero y setiembre, la actividad manufacturera acumuló una expansión de 14,3 por ciento, frente a igual periodo de 2016, explicada principalmente por la mayor producción de alimentos y productos químicos.

CUADRO N° 6
SECTOR MANUFACTURA 1/
(Variación % real respecto a similar periodo del año anterior)

	Setiembre		Enero - Setiembre	
	Var.%	Contribución 2/	Var.%	Contribución 2/
MANUFACTURA NO PRIMARIA				
Elaboración de productos alimenticios	5,7	4,2	12,1	8,9
Producción de madera	-41,1	-0,5	-30,0	-0,4
Sustancias y productos químicos	-10,7	-2,8	22,9	5,8
TOTAL	0,9	0,9	14,3	14,3

1/ Cifras preliminares.

2/ En base a la estructura de similar periodo de 2016.

Fuente: Empresas Industriales y Dirección Regional de Agricultura.

Elaboración: BCRP, Sucursal Cusco. Departamento de Estudios Económicos.

GRÁFICO N° 2
EVOLUCIÓN DE LA MANUFACTURA
(Variación % real respecto a similar mes del año anterior)

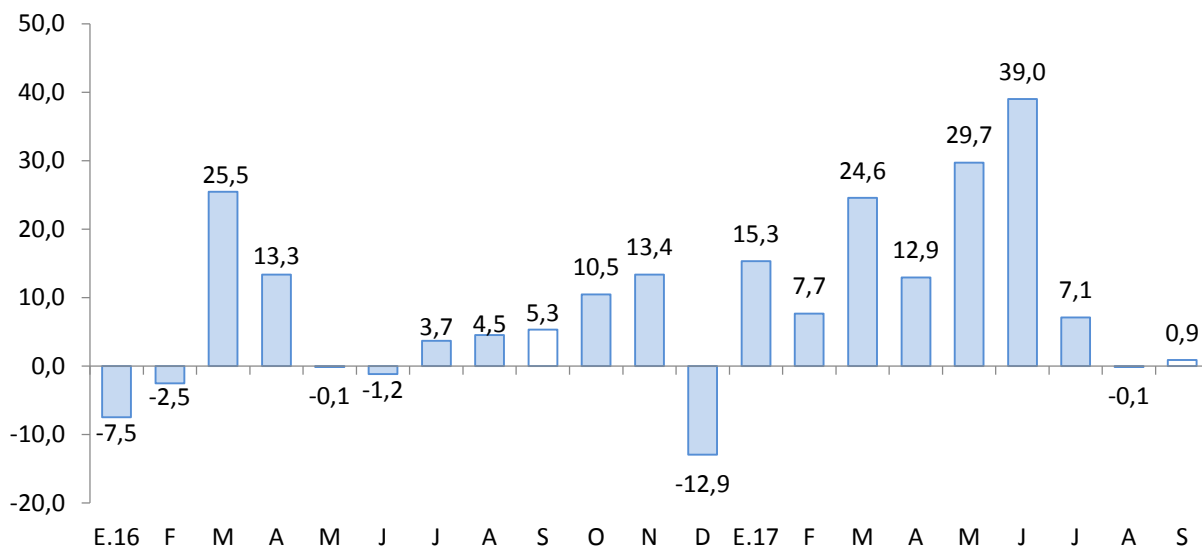

Fuente: Empresas Industriales y Dirección Regional de Agricultura.

2.2 Arribos a los establecimientos de hospedaje

- El número de arribos a los establecimientos de hospedaje del departamento de Cusco alcanzó 304 387 personas en setiembre, registrando un ligero incremento de 0,5 por ciento con relación a igual mes de 2016, debido a la mayor afluencia de turistas extranjeros (5,1 por ciento). Durante enero - setiembre, el flujo de arribos disminuyó 2,4 por ciento en comparación a similar periodo de 2016, asociado al menor número de arribos de turistas nacionales (-10,3 por ciento).

GRÁFICO N° 3
EVOLUCIÓN DE ARRIBOS A ESTABLECIMIENTOS DE HOSPEDAJE
(Variación %)

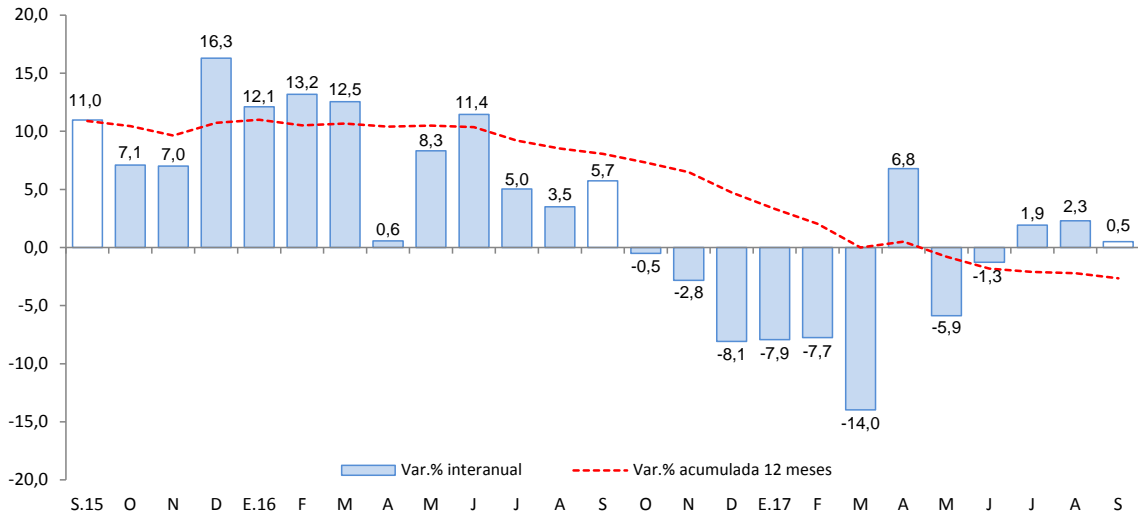

Fuente: Encuesta Mensual a Establecimientos de Hospedaje Temporal - MINCETUR.



II. ASPECTOS LABORALES

1. Empleo

- El empleo en la ciudad de Cusco, en empresas privadas formales de 10 a más trabajadores, creció 4,5 por ciento en agosto, explicado principalmente por la mayor demanda laboral de los sectores transporte, almacenes y comunicaciones (8,3 por ciento), y servicios (4,8 por ciento). Sin embargo, entre enero y agosto, el empleo formal se redujo 0,9 por ciento con relación a igual periodo de 2016.

CUADRO N° 7
CIUDAD DE CUSCO: ÍNDICE MENSUAL DE EMPLEO EN EMPRESAS PRIVADAS
FORMALES DE 10 Y MÁS TRABAJADORES POR RAMA DE ACTIVIDAD ECONÓMICA 1/
 (Octubre 2010=100)

	Agosto			Enero - Agosto		
	2016	2017	Var.%	2016	2017	Var.%
Extractiva 2/	-	-	-	-	-	-
Industria manufacturera	101,7	105,2	3,4	102,5	104,8	2,3
Comercio	134,9	136,7	1,3	134,4	137,5	2,3
Transporte, almacenes y comunicaciones	123,6	133,8	8,3	120,9	127,3	5,4
Servicios 3/	115,4	121,0	4,8	119,2	115,2	-3,4
Total	119,4	124,7	4,5	121,4	120,4	-0,9

Nota: La información corresponde al primer día de cada mes.

1/ Cifras preliminares.

2/ Conformada por las subramas agricultura, pesca y minería.

3/ Conformada por las subramas servicios prestados a empresas, restaurantes y hoteles, establecimientos financieros, enseñanza, servicios sociales y comunales; y electricidad, gas y agua.

Fuente: MTPE - Encuesta Nacional de Variación del Empleo (ENVME)

Elaboración: BCRP, Sucursal Cusco. Departamento de Estudios Económicos.

GRÁFICO N° 4
CIUDAD DE CUSCO: EMPLEO FORMAL URBANO EN EMPRESAS DE 10 A MÁS TRABAJADORES
 (Variación % respecto a similar mes del año anterior)

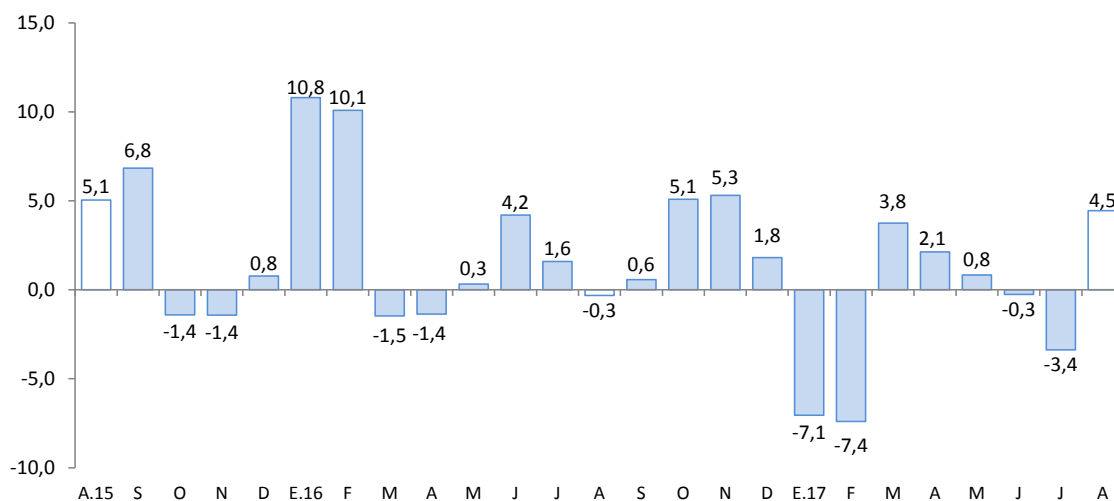

Fuente: MTPE.

III. SECTOR EXTERNO

1. Exportaciones

- Las exportaciones de Cusco sumaron US\$ 119,8 millones en setiembre, mayor en 63,4 por ciento respecto a similar mes de 2016. Este resultado fue determinado por el incremento en las exportaciones no tradicionales (67,7 por ciento) y las tradicionales (63,4 por ciento).
- En las exportaciones tradicionales (US\$ 117,9 millones), el aumento obedeció principalmente por el mayor valor exportado de cobre.
- En las exportaciones no tradicionales (US\$ 1,9 millones), el incremento se debió a los mayores volúmenes exportados de productos agropecuarios (maíz blanco y cacao).
- En los primeros nueve meses, las exportaciones crecieron 14,8 por ciento, frente a similar periodo de 2016, explicado por las mayores exportaciones tradicionales (15,8 por ciento), siendo contrarrestada por la reducción de las exportaciones no tradicionales (-20,5 por ciento).

CUADRO N° 8
EXPORTACIONES POR GRUPO DE PRODUCTOS 1/
(Valor FOB en miles de US\$)

GRUPO	Estructura %	Setiembre		Enero - Setiembre	
	2016	2016	2017	2016	2017
PRODUCTOS TRADICIONALES	97,7	72 149	117 874	771 648	893 573
Agrícolas	0,6	365	756	3 277	3 512
Mineros	97,1	71 784	117 118	768 371	890 061
PRODUCTOS NO TRADICIONALES	2,3	1 162	1 949	22 494	17 880
Agropecuarios	1,0	865	1 619	9 257	10 129
Pesqueros	0,0	0	0	210	0
Textiles	0,1	146	158	741	756
Maderas y papeles, y sus manufacturas	0,0	1	0	12	2
Químicos	0,2	0	82	1 584	2 769
Minerales no metálicos	0,1	87	0	431	353
Sidero-metalúrgico y joyería	0,2	10	1	2 899	356
Metal-mecánicos	0,6	0	18	6 893	3 150
Otros	0,0	53	71	467	365
TOTAL EXPORTACIONES	100,0	73 311	119 823	794 142	911 453

1/ Cifras preliminares.

Fuente: SUNAT.

Elaboración: BCRP, Sucursal Cusco. Departamento de Estudios Económicos.

- Entre enero y setiembre, el destino de las exportaciones se concentró en tres países que adquieren, en conjunto el 72,6 por ciento del total exportado. El principal mercado fue China (39,4 por ciento), seguido por Brasil (19,4 por ciento) e India (13,8 por ciento). El principal producto exportado a estos mercados fue cobre.

IV. CRÉDITO Y DEPÓSITOS

1. Crédito

- El saldo del crédito alcanzó S/ 5 027 millones en setiembre, registrando una variación positiva de 8,4 por ciento, siendo menor en comparación a igual mes del año 2016 (9,3 por ciento).
- El crédito en la banca múltiple, que concentró el 49,1 por ciento del crédito total, aumentó 4,2 por ciento. En las instituciones no bancarias, que intermediaron el 46,5 por ciento del crédito, se expandió 12,6 por ciento interanual, debido a las mayores colocaciones de las cajas municipales (15,7 por ciento).
- Por tipo de crédito, el crédito a personas se expandió 12,4 por ciento, destacando el mayor crédito de consumo (15,5 por ciento) e hipotecario (5,9 por ciento). Por su parte, la financiación a empresas se incrementó en 6,6 por ciento.
- El crédito en moneda nacional creció 11,1 por ciento interanual; en cambio, el de moneda extranjera se contrajo 24,5 por ciento. Asimismo, la dolarización bajó de 7,6 por ciento en setiembre de 2016 a 5,3 por ciento en igual mes de 2017, destacando la preferencia por los préstamos en moneda nacional.

CUADRO Nº 9
CRÉDITO
(Saldos en millones de soles)

	A SETIEMBRE			
	2016	2017	Estruct.% 2017	Var. Nom. 2017 / 2016
Banco de la Nación 1/	143	179	3,6	24,7
Agrobanco 2/	46	41	0,8	-11,4
Banca múltiple	2 368	2 468	49,1	4,2
Instituciones no bancarias	2 078	2 339	46,5	12,6
Cajas municipales	1 545	1 788	35,6	15,7
Cajas rurales	18	50	1,0	174,2
Financieras	471	480	9,5	1,8
Edpymes	43	22	0,4	-50,2
TOTAL	4 636	5 027	100,0	8,4
Empresas	3 155	3 363	66,9	6,6
Personas	1 481	1 664	33,1	12,4
Consumo	1 005	1 160	23,1	15,5
Hipotecario	476	504	10,0	5,9
En MN	4 284	4 761	94,7	11,1
En ME	352	266	5,3	-24,5

1/Considera solo los créditos de consumo e hipotecario.

2/No considera los créditos a las demás empresas del sistema financiero.

Fuente: SBS y AFP

Elaboración: BCRP, Sucursal Cusco. Departamento de Estudios Económicos.

GRÁFICO Nº 5
EVOLUCIÓN DEL CREDITO
(Variación % respecto a similar mes del año anterior)

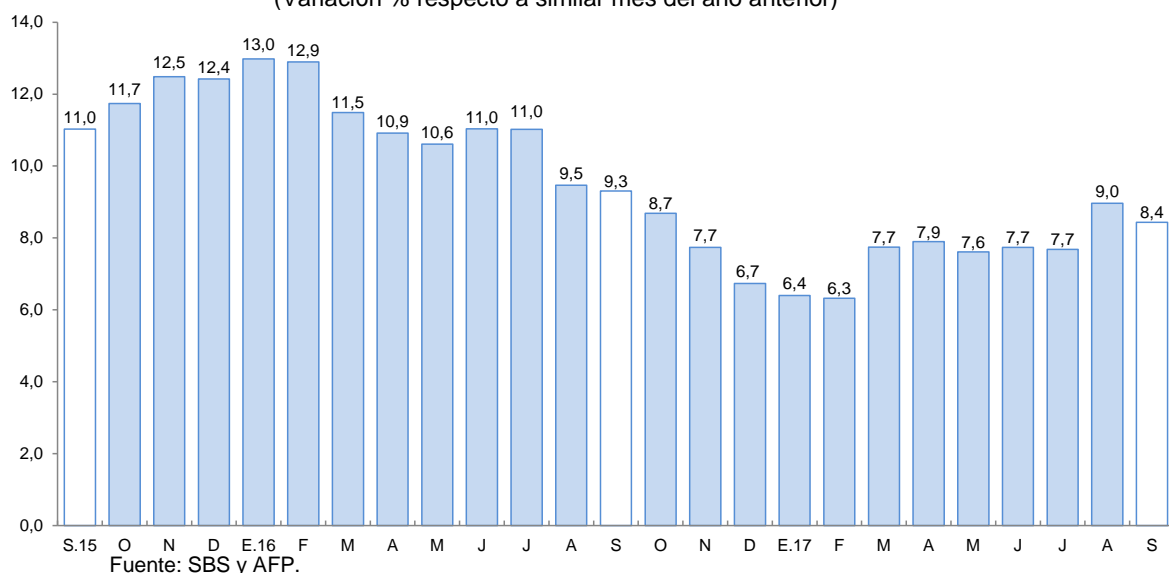

- La tasa de morosidad fue de 4,8 por ciento en agosto de 2017, inferior en 0,9 de punto porcentual con relación a similar mes de 2016. La morosidad en la banca múltiple (4,4 por ciento) descendió 2,0 puntos porcentuales y en las instituciones no bancarias (5,4 por ciento) aumentó 0,1 de punto porcentual.

GRÁFICO Nº 6
TASA DE MOROSIDAD 1/
(Porcentaje)

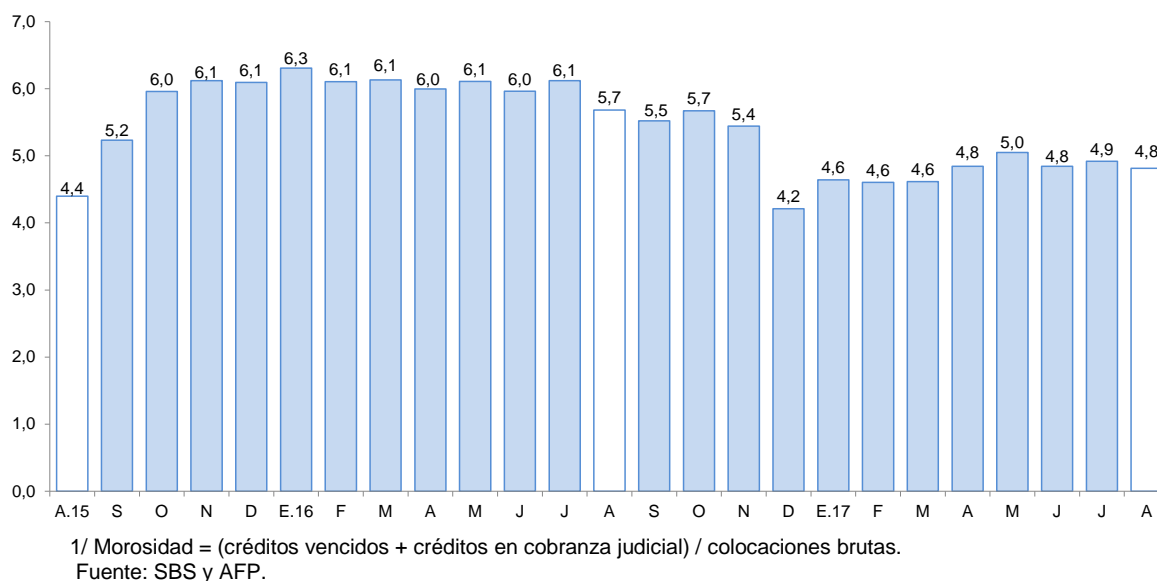

2. Depósitos

- El saldo de depósitos (S/ 4 437 millones) se incrementó en 3,4 por ciento interanual en setiembre, tasa de crecimiento menor frente a similar mes de 2016 (14,5 por ciento).
- Por tipo de depósito, registraron un aumento los depósitos a plazo (7,0 por ciento) y de ahorro (3,6 por ciento); en cambio, los depósitos a la vista disminuyeron 3,7 por ciento.



- Por tipo de institución, los depósitos en las instituciones no bancarias crecieron 13,5 por ciento, destacando las mayores captaciones de las cajas municipales (13,7 por ciento). Sin embargo, los depósitos en la banca múltiple se redujeron 2,9 por ciento.
- Los depósitos en moneda nacional se expandieron 6,0 por ciento; mientras que, los depósitos en moneda extranjera se contrajeron 3,0 por ciento. La dolarización de los depósitos descendió de 29,2 por ciento en setiembre de 2016 a 27,5 por ciento en similar mes de 2017.

**CUADRO N° 10
DEPÓSITOS**
(Saldos en millones de soles)

	A SETIEMBRE			
	2016	2017	Estruct. % 2017	Var. Nom. 2017 / 2016
Banco de la Nación	636	629	14,2	-1,2
Banca múltiple	2 091	2 031	45,8	-2,9
Instituciones no bancarias	1 565	1 777	40,0	13,5
Cajas municipales	1 362	1 549	34,9	13,7
Cajas rurales	1	5	0,1	495,1
Financieras	202	223	5,0	10,3
TOTAL	4 292	4 437	100,0	3,4
Vista	849	818	18,4	-3,7
Ahorro	1 913	1 981	44,7	3,6
A plazo	1 530	1 638	36,9	7,0
En MN	3 037	3 219	72,5	6,0
En ME	1 255	1 218	27,5	-3,0

Fuente: SBS y AFP.

Elaboración: BCRP, Sucursal Cusco. Departamento de Estudios Económicos.

**GRÁFICO N° 7
EVOLUCIÓN DE LOS DEPÓSITOS**
(Variación % respecto a similar mes del año anterior)

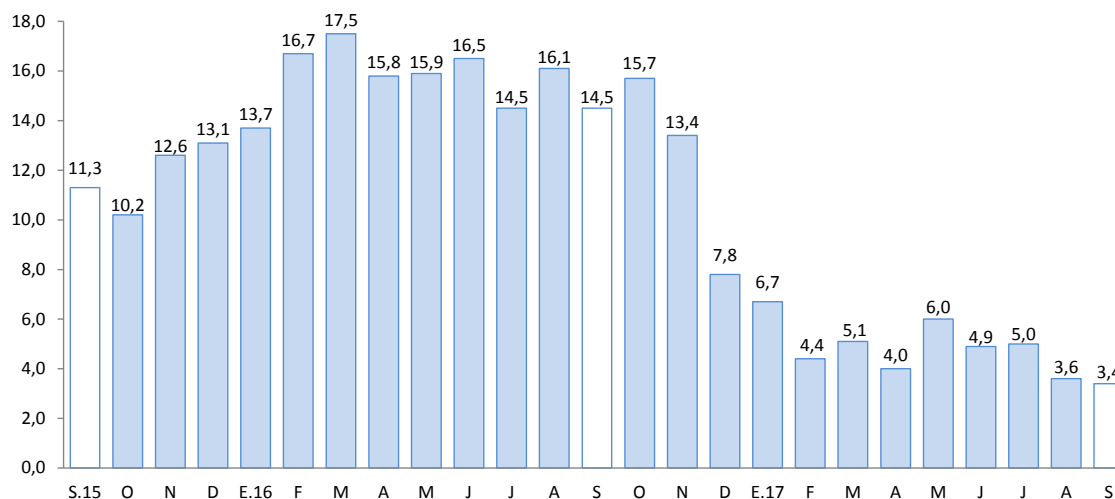

Fuente: SBS y AFP.



V. EJECUCIÓN DEL PRESUPUESTO PÚBLICO

1. Gasto No Financiero

- La ejecución del presupuesto público en Cusco se redujo 2,2 por ciento en setiembre, explicada por el menor desembolso del Gasto de Capital (-12,3 por ciento), siendo compensada en parte por el mayor Gasto Corriente (6,0 por ciento).
- En enero - setiembre, el gasto se redujo 11,8 por ciento, sustentado por el menor Gasto de Capital (-24,9 por ciento) y Gasto Corriente (-2,8 por ciento).

2. Gasto corriente

- El Gasto Corriente (S/ 273 millones) se incrementó en 6,0 por ciento interanual en setiembre, debido a los mayores gastos en remuneraciones (9,0 por ciento), y bienes y servicios (7,2 por ciento) en los tres niveles de gobierno.
- Durante enero - setiembre, el gasto se redujo 2,8 por ciento, producto de la contracción de los gastos en bienes y servicios (-14,3 por ciento) en los tres niveles de gobierno.

3. Gasto de capital

- El Gasto de Capital (S/ 181 millones) se contrajo 12,3 por ciento interanual en setiembre, explicado por los menores gastos en el Gobierno Nacional (-38,1 por ciento) y Gobiernos Locales (-11,8 por ciento). Entre enero y setiembre, el gasto presentó una caída de 24,9 por ciento, respecto a similar periodo de 2016.
- El gasto en inversión (S/ 180 millones) se redujo 8,3 por ciento, debido a los menores desembolsos en el Gobierno Nacional (-21,8 por ciento) y Gobiernos Locales (-11,7 por ciento); en cambio, se incrementó la inversión en el Gobierno Regional (21,2 por ciento). En enero - setiembre, la inversión disminuyó 26,3 por ciento, respecto a similar periodo de 2016, como resultado de la menor inversión en los tres niveles de gobierno.
- Entre enero y setiembre, la ejecución de la inversión pública fue de 37,2 por ciento del Presupuesto Institucional Modificado (PIM). Los Gobiernos Locales registraron un avance de 47,6 por ciento, seguido por el Gobierno Nacional (27,3 por ciento) y el Gobierno Regional (26,3 por ciento).

CUADRO Nº 11
EJECUCIÓN DEL PRESUPUESTO PÚBLICO 1/ 2/
(Millones de soles)

	SETIEMBRE			ENERO - SETIEMBRE		
	2016	2017	Var% Real	2016	2017	Var% Real
I. GASTOS CORRIENTES	250	273	6,0	2 413	2 421	-2,8
<i>Gobierno Nacional</i>	<i>96</i>	<i>102</i>	<i>2,6</i>	<i>1 119</i>	<i>1 096</i>	<i>-5,1</i>
<i>Gobierno Regional</i>	<i>99</i>	<i>108</i>	<i>5,5</i>	<i>818</i>	<i>882</i>	<i>4,6</i>
<i>Gobiernos Locales</i>	<i>55</i>	<i>64</i>	<i>12,9</i>	<i>476</i>	<i>444</i>	<i>-9,7</i>
Remuneraciones	107	121	9,0	1 052	1 118	3,0
Gobierno Nacional	35	40	10,3	419	419	-3,0
Gobierno Regional	63	69	7,3	548	609	7,6
Gobiernos Locales	9	11	16,1	85	90	2,6
Bienes y Servicios	108	119	7,2	939	830	-14,3
Gobierno Nacional	45	50	6,4	402	340	-18,1
Gobierno Regional	21	21	0,3	169	160	-8,5
Gobiernos Locales	42	48	11,5	367	331	-12,8
Transferencias 1/	35	33	-7,3	422	474	8,6
Gobierno Nacional	16	12	-26,3	299	337	9,3
Gobierno Regional	16	17	4,9	100	113	9,9
Gobiernos Locales	4	5	19,9	24	23	-5,6
II. GASTOS DE CAPITAL	200	181	-12,3	1 665	1 291	-24,9
<i>Gobierno Nacional</i>	<i>40</i>	<i>26</i>	<i>-38,1</i>	<i>358</i>	<i>306</i>	<i>-17,4</i>
<i>Gobierno Regional</i>	<i>29</i>	<i>37</i>	<i>21,2</i>	<i>294</i>	<i>189</i>	<i>-37,8</i>
<i>Gobiernos Locales</i>	<i>130</i>	<i>118</i>	<i>-11,8</i>	<i>1 013</i>	<i>796</i>	<i>-23,8</i>
Formación bruta de capital 2/	190	180	-8,3	1 592	1 212	-26,3
Gobierno Nacional	32	25	-21,8	314	249	-23,3
Gobierno Regional	29	37	21,2	294	189	-37,8
Gobiernos Locales	129	118	-11,7	985	774	-23,8
Otros gastos de capital 3/	10	1	-91,2	73	79	4,7
III. GASTO NO FINANCIERO TOTAL (I+II)	450	454	-2,2	4 078	3 712	-11,8
<i>Gobierno Nacional</i>	<i>137</i>	<i>128</i>	<i>-9,5</i>	<i>1 477</i>	<i>1 402</i>	<i>-8,1</i>
<i>Gobierno Regional</i>	<i>128</i>	<i>144</i>	<i>9,1</i>	<i>1 112</i>	<i>1 071</i>	<i>-6,6</i>
<i>Gobiernos Locales</i>	<i>185</i>	<i>182</i>	<i>-4,5</i>	<i>1 489</i>	<i>1 239</i>	<i>-19,3</i>

1/ Incluye el pago de pensiones, donaciones, transferencias y otros gastos corrientes.

2/ Considera el gasto en Defensa e Interior.

3/ Incluye donaciones y transferencias.

Fuente: MEF

Elaboración: BCRP - Sucursal Cusco. Departamento de Estudios Económicos

GRÁFICO Nº 8
EVOLUCIÓN DE LA INVERSIÓN PÚBLICA
 (Variación % real)

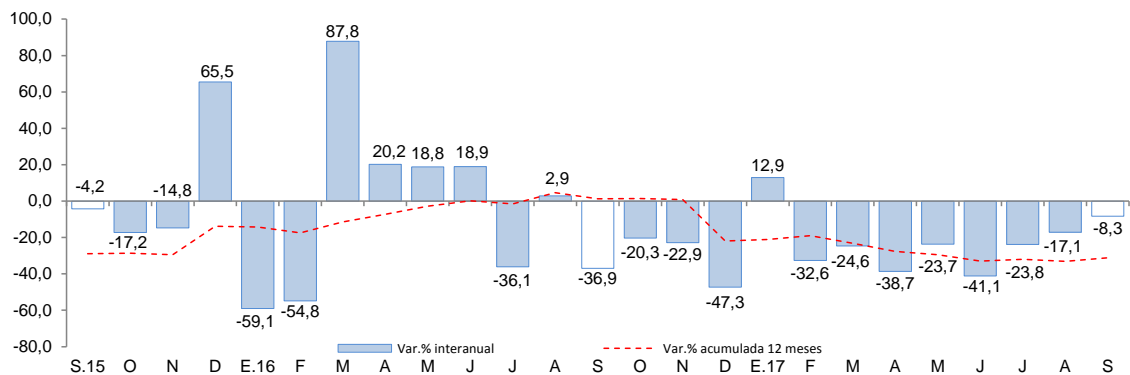

Fuente: MEF.

- En el Gobierno Nacional, los proyectos más importantes fueron:
 - Rehabilitación y mejoramiento de la carretera Dv. Negromayo – Occoruro – Pallpata – Dv. Yauri (S/ 9,2 millones).
 - Rehabilitación y mejoramiento de la carretera Ollantaytambo - Quillabamba (S/ 4,7 millones).

- Entre los principales proyectos ejecutados por el Gobierno Regional resaltan:
 - Mejoramiento de la carretera Huancarani – Paucartambo de la provincia de Paucartambo (S/ 4,4 millones).
 - Ampliación y mejoramiento del servicio de protección y gestión de riesgos contra inundaciones en 38 km. del Cause del Rio Huatanay en las provincias de Cusco y Quispicanchi (S/ 7,5 millones).

- Los Gobiernos Locales han invertido los mayores montos en:
 - Estudios de pre-inversión (S/ 4,0 millones).
 - Mejoramiento del servicio de educación primaria y secundaria de la institución educativa N° 50162 en la comunidad campesina de Chumpe, del distrito de Lamay (S/ 2,4 millones).

VI. ENCUESTA DE PERCEPCIÓN REGIONAL

- El Índice de Confianza Empresarial Regional, que mide las expectativas de los empresarios, alcanzó 59 puntos en setiembre, superior en 4 puntos con relación al mes anterior y menor en 1 punto respecto a setiembre de 2016.

GRÁFICO Nº 9
INDICE DE CONFIANZA EMPRESARIAL REGIONAL (ICER)
(Índice de difusión en puntos)

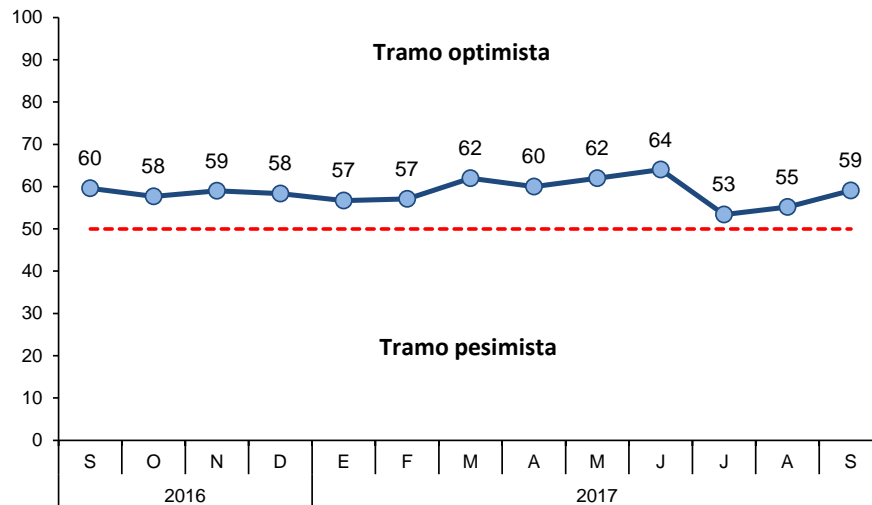

- El índice de la situación actual del negocio se mantuvo en 57 puntos. Las empresas del sector manufacturero percibieron una mejora; en cambio, las de los sectores comercio y servicios reportaron un deterioro en la situación actual de sus negocios.

GRÁFICO Nº 10
SITUACIÓN ACTUAL DEL NEGOCIO
¿Cómo considera Ud. La situación de su negocio?

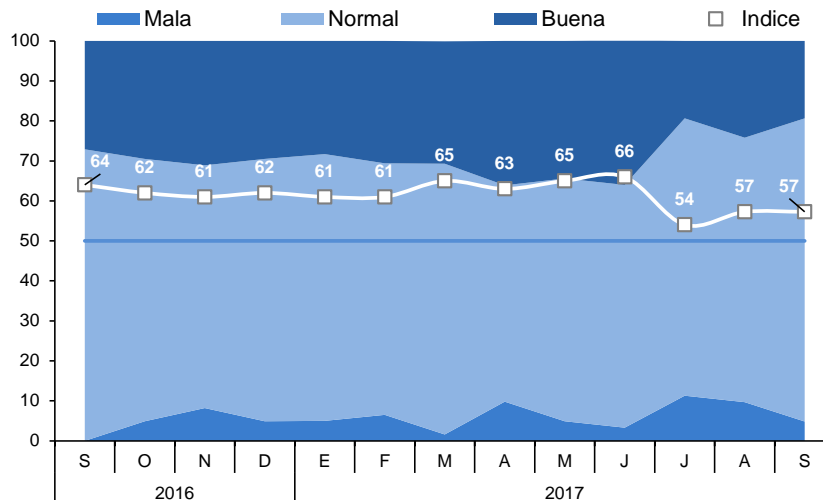

- El índice del nivel de ventas alcanzó 53 puntos en setiembre, menor en 3 puntos con relación al mes anterior. Las empresas de los sectores comercio y servicios disminuyeron su nivel de ventas.

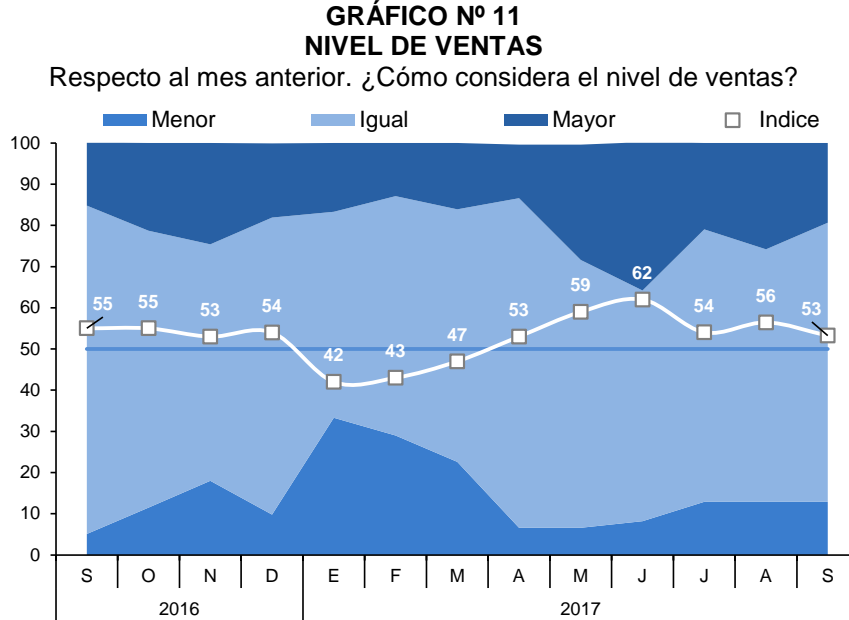

- El índice del acceso al crédito pasó de 58 a 56 puntos. Las empresas de los sectores comercio y servicios percibieron dificultades en el acceso al crédito.

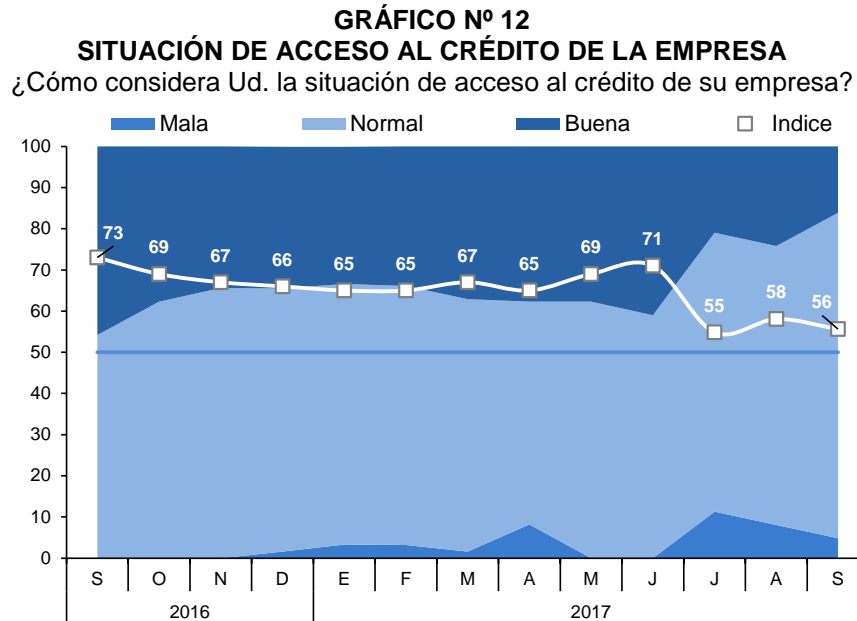

- El índice de la situación financiera de la empresa pasó de 58 a 53 puntos. Las empresas de los sectores comercio y servicios reportaron un deterioro en su situación financiera.

GRÁFICO N° 13
SITUACIÓN FINANCIERA DE LA EMPRESA
 ¿Cómo considera Ud. la situación financiera de su empresa?

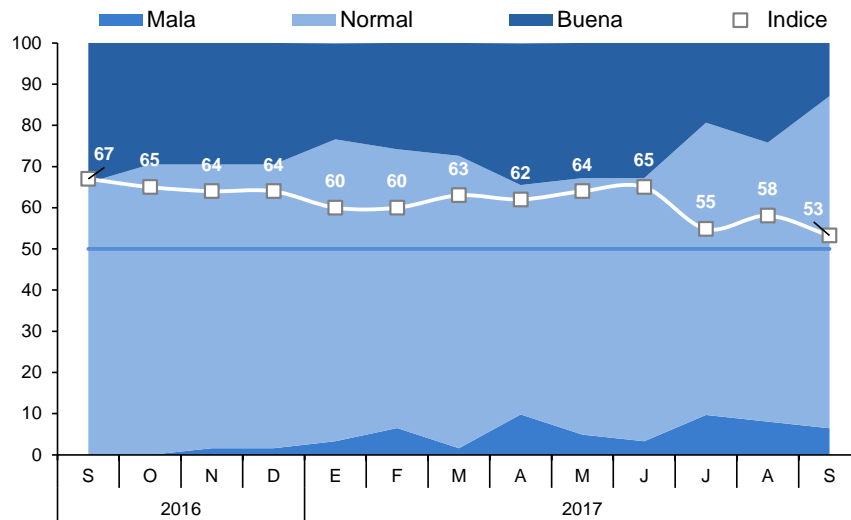

VII. ANEXOS

ANEXO 1

CUSCO: PRODUCCIÓN AGROPECUARIA 1/
(Toneladas)

PRODUCTOS	2016				2017									PRODUCTOS
	SET	OCT	NOV	DIC	ENE	FEB	MAR	ABR	MAY	JUN	JUL	AGO	SET	
AGRÍCOLA														AGRÍCOLA
Achiote	912	880	51	0	0	0	0	0	5	10	10	431	680	Achiote
Alcachofa	0	0	1 566	1 935	3 020	2 875	1 300	90	0	0	0	0	0	Alcachofa
Alfalfa	8 016	9 799	12 326	15 704	17 779	14 063	15 000	13 551	11 355	9 585	9 689	9 047	8 313	Alfalfa
Arroz cáscara	0	0	0	0	35	180	78	463	1 201	466	0	0	0	Arroz cáscara
Arveja grano seco	0	0	0	0	0	0	0	23	2 487	2 066	750	0	0	Arveja grano seco
Arveja grano verde	0	90	134	202	326	310	396	412	102	725	12	0	30	Arveja grano verde
Cacao	184	90	750	616	1 235	1 530	1 380	765	1 317	1 553	848	364	180	Cacao
Café	0	0	0	0	0	0	3 000	3 546	8 125	7 744	2 968	1 197	0	Café
Cebolla	239	230	317	306	474	642	975	1 310	1 881	746	845	383	218	Cebolla
Ciruela	0	0	0	0	0	0	0	0	0	0	0	0	0	Ciruela
Col o repollo	128	139	187	137	169	146	226	203	170	170	146	128	192	Col o repollo
Haba grano verde	24	132	125	216	1 164	1 477	880	564	100	228	84	0	30	Haba grano verde
Limón	43	40	41	94	393	361	200	87	85	69	40	47	40	Limón
Maíz amarillo duro	0	0	0	229	729	871	480	132	1 327	408	0	0	0	Maíz amarillo duro
Maíz amiláceo	0	0	0	0	0	331	290	13 087	34 685	15 929	8 997	0	0	Maíz amiláceo
Maíz choclo	0	0	4 300	1 900	8 446	13 761	6 800	6 203	2 214	140	40	40	0	Maíz choclo
Mango	0	0	179	286	203	43	0	0	0	0	0	0	0	Mango
Melocotón	0	0	0	0	123	392	850	679	0	0	0	0	0	Melocotón
Naranja	1 397	829	863	645	271	1 283	1 000	1 415	2 383	3 116	3 476	2 724	1 409	Naranja
Olluco	0	0	0	0	0	266	1 596	2 928	15 831	14 460	2 377	0	0	Olluco
Palta	68	100	251	261	363	408	600	1 158	2 282	822	640	160	59	Palta
Papa	0	330	1 649	3 797	17 560	27 251	29 000	52 910	199 884	86 268	11 970	0	0	Papa
Papaya	585	453	263	361	375	618	400	656	472	615	621	407	440	Papaya
Piña	1 065	1 250	700	2 485	1 128	1 034	100	276	1 004	560	1 230	1 026	850	Piña
Plátano	1 864	1 700	2 077	2 259	2 690	3 068	2 900	3 534	3 533	2 996	3 060	2 165	1 457	Plátano
Quinua	0	0	0	0	0	0	0	53	3 205	2 122	280	0	0	Quinua
Tomate	0	0	48	142	224	174	102	105	137	56	72	0	0	Tomate
Trébol	0	0	0	0	0	0	0	0	0	0	0	0	0	Trébol
Tuna	0	0	1 340	0	4 520	6 860	6 408	2 170	0	0	0	0	0	Tuna
Yuca	2 126	2 253	1 771	1 407	1 635	2 464	2 400	3 798	5 308	3 229	3 197	1 346	1 521	Yuca
Zapallo	0	0	0	0	535	795	540	412	579	228	230	0	0	Zapallo
PECUARIA														PECUARIA
CARNE														CARNE
° Ave 2/	312	377	371	362	340	300	272	299	301	360	388	342	376	° Ave 2/
° Vacuno 2/	775	705	685	696	741	795	847	886	935	964	945	963	773	° Vacuno 2/
° Ovino 2/	256	238	233	242	252	269	280	278	296	305	304	281	256	° Ovino 2/
° Porcino 2/	519	553	507	535	474	478	481	489	467	484	490	494	480	° Porcino 2/
LECHE	7 866	8 118	8 066	8 462	8 586	8 070	9 202	9 107	9 408	8 695	8 568	8 167	7 742	LECHE
FIBRA DE ALPACA	0	0	54	362	103	87	11	0	0	0	0	0	0	FIBRA DE ALPACA

1/ Cifras Preliminares

2/ Peso neto

Fuente: MINAGRI - Cusco.

Elaboración: BCRP. Sucursal Cusco. Departamento de Estudios Económicos



ANEXO 2

CUSCO: PRODUCCIÓN PESQUERA 1/
(T.m.)

	2016				2017										
	SET	OCT	NOV	DIC	ENE	FEB	MAR	ABR	MAY	JUN	JUL	AGO	SET		
CHD 2/														CHD 2/	
1. Fresco	0	0	5	11	12	14	15	7	10	7	5	0	0	1. Fresco	

1/ Cifras preliminar

2/ Consumo Humano Directo

Fuente: PRODUCE - Cusco

Elaboración: BCRP. Sucursal Cusco. Departamento de Estudios Económicos



ANEXO 3

CUSCO: PRODUCCIÓN MINERA E HIDROCARBUROS 1/

	2016				2017									
	SET	OCT	NOV	DIC	ENE	FEB	MAR	ABR	MAY	JUN	JUL	AGO	SET	
1. MINERÍA METÁLICA 2/														1. MINERÍA METÁLICA 2/
Cobre (TMF)	29 222	33 141	28 906	27 627	22 656	25 627	25 348	25 263	27 678	26 923	25 818	26 636	25 796	Cobre (TMF)
Oro (Onzas troy)	10 976	12 889	11 602	12 621	9 625	9 815	10 326	6 698	9 543	10 144	12 676	9 913	11 882	Oro (Onzas troy)
Plata (Onzas troy)	140 949	145 450	125 806	130 211	98 799	104 651	111 177	107 898	118 765	114 135	110 631	117 993	117 607	Plata (Onzas troy)
Zinc (TMF)	2	0	0	0	2	0	1	4	3	2	0	0	0	Zinc (TMF)
Plomo (TMF)	1	0	0	0	1	0	4	3	2	2	0	0	0	Plomo (TMF)
Molibdeno (TMF)	20	37	16	33	55	28	43	32	49	64	66	0	15	Molibdeno (TMF)
2. HIDROCARBUROS														2. HIDROCARBUROS
Gas Natural (MMPC)	40 158	41 560	44 382	43 323	36 651	31 752	35 753	33 132	34 634	36 558	34 519	40 924	36 252	Gas Natural (MMPC)
Líquidos de Gas Natural (MB)	2 740	2 915	2 985	3 035	2 868	2 614	2 765	2 498	2 695	2 730	2 649	2 911	2 356	Líquidos de Gas Natural (MB)

1/ Cifras preliminares

2/ Contenido fino

Fuente: MINEM.

Elaboración: BCRP. Sucursal Cusco. Departamento de Estudios Económicos

ANEXO 4

**CUSCO: PRODUCCIÓN MANUFACTURERA 1/
(Índice 2015 = 100)**

	2016				2017									
	SET	OCT	NOV	DIC	ENE	FEB	MAR	ABR	MAY	JUN	JUL	AGO	SET	
MANUFACTURA NO PRIMARIA														MANUFACTURA NO PRIMARIA
Elaboración de productos alimenticios	125,8	127,9	138,3	105,1	108,5	102,8	135,5	127,6	126,8	134,3	124,0	128,7	133,0	Elaboración de productos alimenticios
Producción de madera	74,8	68,5	87,3	82,9	64,8	42,8	69,9	44,0	41,9	36,3	26,4	72,4	44,1	Producción de madera
Sustancias y productos químicos	93,0	93,4	96,8	100,2	106,0	97,5	114,1	83,0	105,8	98,7	105,3	86,8	83,0	Sustancias y productos químicos
TOTAL	114,4	115,8	124,1	103,1	106,9	100,0	127,5	111,8	118,6	121,2	116,3	114,3	115,4	TOTAL

1/ Cifras preliminares

Fuente: Empresas industriales y Dirección Regional de Agricultura.

Elaboración: BCRP. Sucursal Cusco. Departamento de Estudios Económicos



ANEXO 5

CUSCO: EXPORTACIONES POR GRUPO DE PRODUCTOS 1/
(Valores FOB en Miles de US\$)

GRUPO	2016				2017									GRUPO
	SET	OCT	NOV	DIC	ENE	FEB	MAR	ABR	MAY	JUN	JUL	AGO	SET	
Productos Tradicionales	72 149	155 419	112 714	107 431	48 953	91 726	84 760	120 606	88 271	134 172	62 422	144 789	117 874	Productos Tradicionales
Agrícolas	365	1 060	1 133	1 471	63	61	52	66	130	241	590	1 553	756	Agrícolas
Mineros	71 784	154 359	111 581	105 960	48 890	91 665	84 708	120 540	88 141	133 931	61 832	143 236	117 118	Mineros
Productos no Tradicionales	1 162	1 851	1 192	1 004	1 219	1 321	1 955	2 086	1 528	3 195	1 573	3 054	1 949	Productos no Tradicionales
Agropecuarios	865	1 544	935	403	621	763	982	1 590	983	942	920	1 709	1 619	Agropecuarios
Pesqueros	0	0	0	0	0	0	0	0	0	0	0	0	0	Pesqueros
Textiles	146	136	154	96	84	71	79	64	36	22	100	142	158	Textiles
Maderas y papeles, y sus manufacturas	1	1	1	0	0	0	0	0	0	0	1	1	0	Maderas y papeles, y sus manufacturas
Químicos	0	22	42	356	487	418	495	284	417	470	82	34	82	Químicos
Minerales no metálicos	87	68	43	60	5	57	44	5	68	68	53	53	0	Minerales no metálicos
Sidero-metalúrgico y joyería	10	13	2	13	4	2	2	0	0	50	225	72	1	Sidero-metalúrgico y joyería
Metal-mecánicos	0	0	0	51	0	0	333	110	0	1 552	132	1 005	18	Metal-mecánicos
Otros	53	67	15	25	18	10	20	33	24	91	60	38	71	Otros
TOTAL EXPORTACIONES	73 311	157 270	113 906	108 435	50 172	93 047	86 715	122 692	89 799	137 367	63 995	147 843	119 823	TOTAL EXPORTACIONES

1/ Cifras preliminares.

FUENTE : SUNAT.

ELABORACIÓN: BCRP, Sucursal Cusco. Departamento de Estudios Económicos.

ANEXO 6

CUSCO: EXPORTACIONES POR GRUPO DE PRODUCTOS 1/
(Valores FOB en Miles de US\$)

GRUPO	2016				2017												GRUPO
	SET	OCT	NOV	DIC	ENE	FEB	MAR	ABR	MAY	JUN	JUL	AGO	SET				
PRODUCTOS TRADICIONALES	72 149	155 419	112 714	107 431	48 953	91 726	84 760	120 606	88 271	134 172	62 422	144 789	117 874	PRODUCTOS TRADICIONALES			
Agrícolas	365	1 060	1 133	1 471	63	61	52	66	130	241	590	1 553	756	Agrícolas			
Café	365	1 060	1 133	1 471	63	61	52	66	130	241	590	1 553	756	Café			
Mineros	71 784	154 359	111 581	105 960	48 890	91 665	84 708	120 540	88 141	133 931	61 832	143 236	117 118	Mineros			
Cobre	69 436	152 675	109 288	103 267	46 585	89 981	77 577	111 511	82 269	126 385	54 730	135 455	110 897	Cobre			
Oro	2 348	1 684	2 293	2 693	2 305	1 684	7 131	4 825	5 872	7 546	6 048	6 559	5 963	Oro			
Molibdeno	0	0	0	0	0	0	0	4 204	0	0	1 054	1 222	258	Molibdeno			
PRODUCTOS NO TRADICIONALES	1 162	1 851	1 192	1 004	1 219	1 321	1 955	2 086	1 528	3 195	1 573	3 054	1 949	PRODUCTOS NO TRADICIONALES			
Agropecuario	865	1 544	935	403	621	763	982	1 590	983	942	920	1 709	1 619	Agropecuario			
Maíz blanco	391	553	491	232	357	468	311	265	125	115	300	1 001	820	Maíz blanco			
Máiz amarillo duro	0	0	0	0	0	0	0	0	0	0	0	0	0	Máiz amarillo duro			
Cacao	269	158	71	38	0	1	0	62	125	250	238	445	532	Cacao			
Granos trabajados de maíz	34	34	82	35	0	54	92	55	39	0	42	0	45	Granos trabajados de maíz			
Los demás frutos de cascara	0	0	0	0	0	0	0	0	0	0	0	0	0	Los demás frutos de cascara			
Habas	43	0	72	0	43	32	76	31	0	0	45	31	43	Habas			
Alcachofas	0	479	20	0	0	174	320	607	327	426	106	29	0	Alcachofas			
Hortalizas	0	246	141	0	219	34	70	311	333	0	0	71	71	Hortalizas			
Resto	128	74	58	98	2	0	113	259	34	151	189	132	108	Resto			
Pesqueros	0	0	0	0	0	0	0	0	0	0	0	0	0	Pesqueros			
Textiles	146	136	154	96	84	71	79	64	36	22	100	142	158	Textiles			
Los demás suéteres de pelo fino	34	25	34	17	12	8	0	6	7	6	16	58	44	Los demás suéteres de pelo fino			
Los demás suéteres de lana	15	13	32	9	8	4	3	14	10	2	6	14	24	Los demás suéteres de lana			
Chales, pañuelos de cuello, y artículos similares	13	5	6	3	1	1	1	4	0	0	12	6	0	Chales, pañuelos de cuello, y artículos similares			
Resto	84	93	82	67	63	58	75	40	19	14	66	64	90	Resto			
Maderas y papeles, y sus manufacturas	1	1	1	0	0	0	0	0	0	0	1	1	0	Maderas y papeles, y sus manufacturas			
Marcos de madera para cuadros	0	0	0	0	0	0	0	0	0	0	0	0	0	Marcos de madera para cuadros			
Resto	1	1	1	0	0	0	0	0	0	0	1	1	0	Resto			
Químicos	0	22	42	356	487	418	495	284	417	470	82	34	82	Químicos			
Materias colorantes de origen vegetal de achiote	0	22	41	356	487	418	495	284	417	470	73	34	76	Materias colorantes de origen vegetal de achiote			
Resto	0	0	1	0	0	0	0	0	0	0	9	0	6	Resto			
Minerales no metálicos	87	68	43	60	5	57	44	5	68	68	53	53	0	Minerales no metálicos			
Los demás placas y baldo de cerámica	67	31	42	40	0	0	0	0	0	0	0	0	0	Los demás placas y baldo de cerámica			
Las demás estatuillas para adornos de cerámica	19	21	1	3	0	8	10	0	21	33	11	12	0	Las demás estatuillas para adornos de cerámica			
Las demás manufacturas de cerámica	1	9	0	9	0	12	1	5	0	0	0	11	0	Las demás manufacturas de cerámica			
Resto	0	7	0	8	5	37	33	0	47	35	42	30	0	Resto			
Sidero-metalúrgicos y joyería	10	13	2	13	4	2	2	0	0	50	225	72	1	Sidero-metalúrgicos y joyería			
Las demás bisuterías	0	13	2	13	4	2	2	0	0	0	1	5	0	Las demás bisuterías			
Las demás bisuterías de metales comunes	10	0	0	0	0	0	0	0	0	0	4	0	1	Las demás bisuterías de metales comunes			
Resto	0	0	0	0	0	0	0	0	0	50	220	67	0	Resto			
Metal-mecánicos	0	0	0	51	0	0	333	110	0	1 552	132	1 005	18	Metal-mecánicos			
Las demás palas mecánicas, excavadoras, cargadoras y palas cargadoras	0	0	0	51	0	0	0	81	0	0	0	0	0	Las demás palas mecánicas, excavadoras, cargadoras y palas cargadoras			
Cargadoras y palas cargadoras de carga frontal	0	0	0	0	0	0	0	27	0	0	0	0	0	Cargadoras y palas cargadoras de carga frontal			
Demás vehículos automóviles para usos especiales	0	0	0	0	0	0	0	0	0	0	0	0	0	Demás vehículos automóviles para usos especiales			
Vehículos Diesel para transporte de mercancías con cargas superiores a 20 T	0	0	0	0	0	0	0	0	0	0	0	0	0	Vehículos Diesel para transporte de mercancías con cargas superiores a 20 T			
Vehículos Diesel para transporte de mercancías con cargas, entre 5T y 20 T	0	0	0	0	0	0	0	0	0	0	0	0	0	Vehículos Diesel para transporte de mercancías con cargas, entre 5T y 20 T			
Resto	0	0	0	0	0	0	333	2	0	1 530	94	1 005	18	Resto			
Otros	53	67	15	25	18	10	20	33	24	91	60	38	71	Otros			
Los demás sombreros y demás tocados	51	25	6	16	12	10	16	25	2	0	43	33	48	Los demás sombreros y demás tocados			
Juguetes que representen animales y otros	0	1	1	1	2	0	0	0	6	0	4	0	16	Juguetes que representen animales y otros			
Los demás calzados	0	1	0	0	0	0	3	2	4	0	5	5	5	Los demás calzados			
Resto	2	40	8	8	4	0	1	6	12	91	8	0	2	Resto			
TOTAL EXPORTACIONES	73 311	157 270	113 906	108 435	50 172	93 047	86 715	122 692	89 799	137 367	63 995	147 843	119 823	TOTAL EXPORTACIONES			

1/ Cifras preliminares.

Fuente: SUNAT.

Elaboración: BCRP, Sucursal Cusco, Departamento de Estudios Económicos.



ANEXO 7

CUSCO: INGRESOS CORRIENTES DEL GOBIERNO CENTRAL 1/
(Millones de soles)

	2016				2017									
	SET	OCT	NOV	DIC	ENE	FEB	MAR	ABR	MAY	JUN	JUL	AGO	SET	
I. INGRESOS TRIBUTARIOS	55	49	49	51	217	69	59	110	45	43	47	54	49	I. INGRESOS TRIBUTARIOS
1. Impuestos a los Ingresos	30	26	27	28	194	37	40	90	24	22	22	28	24	1. Impuestos a los Ingresos
- Personas Naturales	12	8	10	11	16	21	10	10	10	9	9	10	9	- Personas Naturales
- Personas Jurídicas	18	17	17	17	178	16	16	13	9	12	13	18	14	- Personas Jurídicas
- Regularización	0	1	0	0	0	0	14	67	5	1	0	0	0	- Regularización
2. Impuestos a la Importación	0	0	0	0	0	1	0	1	0	0	1	1	1	2. Impuestos a la Importación
3. Impuestos General a las Ventas	18	17	17	16	20	23	16	13	16	16	18	19	18	3. Impuestos General a las Ventas
- Operaciones Internas	18	17	17	16	20	23	16	13	16	16	18	19	18	- Operaciones Internas
- Operaciones Externas	0	0	0	0	0	0	0	0	0	0	0	0	0	- Operaciones Externas
4. Impuestos Selectivo al Consumo	0	0	0	0	0	0	0	0	0	0	0	0	0	4. Impuestos Selectivo al Consumo
5. Otros Ingresos Tributarios	6	6	6	6	3	8	3	6	6	5	6	6	6	5. Otros Ingresos Tributarios
II. INGRESOS NO TRIBUTARIOS	1	1	1	1	1	1	1	1	0	1	1	1	1	II. INGRESOS NO TRIBUTARIOS
INGRESOS CORRIENTES (I+II)	56	49	50	52	218	69	60	111	46	44	48	55	49	INGRESOS CORRIENTES (I+II)

1/ Debido al redondeo de los datos parciales, los totales pueden diferir de la suma de las partes.

Fuente: SUNAT.

ELABORACIÓN: BCRP. Sucursal Cusco. Departamento de Estudios Económicos.

ANEXO 8

CUSCO: EJECUCIÓN DEL PRESUPUESTO DE GASTOS DEL GOBIERNO NACIONAL 1/ 2/
(Millones de soles)

	2016				2017									
	SET	OCT	NOV	DIC	ENE	FEB	MAR	ABR	MAY	JUN	JUL	AGO	SET	
GASTOS NO FINANCIEROS	137	257	168	338	92	112	173	241	186	154	152	163	128	GASTOS NO FINANCIEROS
a. GASTOS CORRIENTES	96	119	111	236	80	97	114	145	170	130	125	133	102	a. GASTOS CORRIENTES
1. Remuneraciones	35	35	39	45	61	45	50	47	45	43	48	40	40	1. Remuneraciones
2. Bienes y servicios	45	46	54	146	12	24	32	29	60	40	50	42	50	2. Bienes y servicios
3. Transferencias	16	37	17	45	7	27	33	69	65	48	27	50	12	3. Transferencias
b. GASTO DE CAPITAL	40	138	58	102	12	15	59	96	16	24	27	30	26	b. GASTO DE CAPITAL
1. Formación bruta de capital	32	128	57	96	12	8	33	86	14	24	26	21	25	1. Formación bruta de capital
2. Otros gastos de capital	9	10	0	6	0	7	26	10	2	0	1	10	0	2. Otros gastos de capital

1/ Información actualizada al 30 de setiembre de 2017.

Fuente: Ministerio de Economía y Finanzas

Elaboración: BCRP, Sucursal Cusco. Departamento de Estudios Económicos



ANEXO 9

CUSCO: EJECUCIÓN DEL PRESUPUESTO DE GASTOS DEL GOBIERNO REGIONAL 1/ 2/
(Millones de soles)

	2016				2017									
	SET	OCT	NOV	DIC	ENE	FEB	MAR	ABR	MAY	JUN	JUL	AGO	SET	
GASTOS NO FINANCIEROS	128	124	157	235	89	88	106	117	122	129	139	137	144	GASTOS NO FINANCIEROS
a. GASTOS CORRIENTES	99	94	118	159	87	81	86	99	99	109	111	103	108	a. GASTOS CORRIENTES
1. Remuneraciones	63	62	76	93	68	60	59	68	68	68	77	72	69	1. Remuneraciones
2. Bienes y servicios	21	21	31	50	6	12	18	21	20	21	20	22	21	2. Bienes y servicios
3. Transferencias	16	10	10	16	12	9	10	10	11	20	14	10	17	3. Transferencias
b. GASTO DE CAPITAL	29	30	39	76	2	7	20	18	23	20	28	34	37	b. GASTO DE CAPITAL
1. Formación bruta de capital	29	30	39	76	2	7	20	18	23	20	28	34	37	1. Formación bruta de capital
2. Otros gastos de capital	0	0	0	0	0	0	0	0	0	0	0	0	0	2. Otros gastos de capital

1/ Información actualizada al 30 de setiembre de 2017.

Fuente: Ministerio de Economía y Finanzas

Elaboración: BCRP, Sucursal Cusco. Departamento de Estudios Económicos

ANEXO 10

CUSCO: EJECUCIÓN DEL PRESUPUESTO DE GASTOS DE LOS GOBIERNOS LOCALES 1/ 2/
(Millones de soles)

	2016				2017									
	SET	OCT	NOV	DIC	ENE	FEB	MAR	ABR	MAY	JUN	JUL	AGO	SET	
GASTOS NO FINANCIEROS	185	155	154	316	25	95	175	112	157	156	182	156	182	GASTOS NO FINANCIEROS
a. GASTOS CORRIENTES	55	55	52	93	16	38	61	45	52	53	61	55	64	a. GASTOS CORRIENTES
1. Remuneraciones	9	10	10	14	6	12	11	10	9	12	13	7	11	1. Remuneraciones
2. Bienes y servicios	42	41	38	71	9	26	48	33	40	39	45	44	48	2. Bienes y servicios
3. Transferencias	4	3	3	8	1	1	1	2	4	3	4	3	5	3. Transferencias
b. GASTO DE CAPITAL	130	100	103	224	10	57	114	67	105	103	122	101	118	b. GASTO DE CAPITAL
1. Formación bruta de capital	129	101	102	223	10	56	113	66	100	89	122	100	118	1. Formación bruta de capital
2. Otros gastos de capital	1	0	1	0	0	0	1	1	4	14	-1	1	0	2. Otros gastos de capital

1/ Información actualizada al 30 de setiembre de 2017.

Fuente: Ministerio de Economía y Finanzas

Elaboración: BCRP, Sucursal Cusco. Departamento de Estudios Económicos



ANEXO 11

CUSCO: CRÉDITO 1/ 2/
(Saldos en Millones de Soles)

INSTITUCIONES	2016				2017								INSTITUCIONES	
	SET	OCT	NOV	DIC	ENE	FEB	MAR	ABR	MAY	JUN	JUL	AGO		SET
I. BANCO DE LA NACIÓN	143	144	146	148	151	153	152	153	156	159	161	175	179	I. BANCO DE LA NACIÓN
II. AGROBANCO	46	47	45	46	45	47	46	47	50	42	44	41	41	II. AGROBANCO
III. BANCA MULTIPLE	2 368	2 381	2 404	2 358	2 329	2 329	2 396	2 413	2 396	2 438	2 421	2 445	2 468	III. BANCA MULTIPLE
IV. INSTITUCIONES NO BANCARIAS	2 078	2 101	2 133	2 167	2 172	2 199	2 217	2 243	2 261	2 268	2 297	2 317	2 339	IV. INSTITUCIONES NO BANCARIAS
Cajas Municipales	1 545	1 567	1 596	1 627	1 632	1 653	1 670	1 691	1 704	1 713	1 745	1 768	1 788	Cajas Municipales
Cajas Rurales de Ahorro y Credito	18	18	19	20	20	20	20	21	21	48	49	49	50	Cajas Rurales de Ahorro y Credito
Financieras	471	471	474	475	474	479	479	483	487	485	482	478	480	Financieras
Edpymes	43	44	45	46	46	47	48	48	49	22	22	22	22	Edpymes
TOTAL	4 636	4 673	4 728	4 719	4 697	4 727	4 812	4 856	4 862	4 907	4 924	4 977	5 027	TOTAL
En M/N	4 284	4 324	4 380	4 419	4 411	4 446	4 532	4 579	4 588	4 641	4 660	4 713	4 761	En M/N
En M/E	352	348	348	300	285	282	279	278	274	265	263	264	266	En M/E

1/ Cifras preliminares.

2/ Debido al redondeo de los datos parciales, los totales pueden diferir de la suma de las partes.

FUENTE: SBS y AFP.

Elaboración: BCRP, Sucursal Cusco. Departamento de Estudios Económicos.

ANEXO 12

CUSCO: DEPÓSITOS 1/
(Saldos en Millones de Soles)

INSTITUCIONES	2016				2017									INSTITUCIONES
	SET	OCT	NOV	DIC	ENE	FEB	MAR	ABR	MAY	JUN	JUL	AGO	SET	
I. EMPRESAS BANCARIAS 2/	2727	2763	2700	2670	2636	2606	2559	2544	2632	2686	2686	2697	2660	I. EMPRESAS BANCARIAS 2/
Depósitos a la vista	849	840	793	755	751	738	715	726	791	806	805	833	818	Depósitos a la vista
En m/n	622	605	594	568	567	562	540	564	562	568	579	592	588	En m/n
En m/e	227	235	200	187	184	176	176	161	230	238	226	242	229	En m/e
Depósitos de ahorro	1 375	1 392	1 373	1 437	1 396	1 377	1 357	1 369	1 324	1 351	1 391	1 411	1 398	Depósitos de ahorro
En m/n	849	858	840	903	869	846	829	841	799	801	837	844	821	En m/n
En m/e	526	534	533	533	527	532	528	528	525	550	554	567	577	En m/e
Depósitos a plazo	504	530	533	478	489	491	487	449	516	529	491	452	444	Depósitos a plazo
En m/n	242	273	264	221	229	230	249	232	296	327	280	261	261	En m/n
En m/e	261	257	269	257	260	261	238	217	220	202	211	192	183	En m/e
II. INSTITUCIONES NO BANCARIAS	1 565	1 622	1 616	1 577	1 614	1 623	1 617	1 630	1 705	1 666	1 744	1 725	1 777	II. INSTITUCIONES NO BANCARIAS
Depósitos a la vista	0	0	0	0	0	0	0	0	0	0	0	0	0	Depósitos a la vista
En m/n	0	0	0	0	0	0	0	0	0	0	0	0	0	En m/n
En m/e	0	0	0	0	0	0	0	0	0	0	0	0	-	En m/e
Depósitos de ahorro	538	533	538	542	557	553	539	534	542	549	580	570	583	Depósitos de ahorro
En m/n	411	406	408	412	426	419	403	404	411	416	449	437	452	En m/n
En m/e	127	127	130	130	131	134	136	130	131	132	131	133	132	En m/e
Depósitos a plazo	1 027	1 089	1 077	1 035	1 057	1 069	1 078	1 096	1 163	1 117	1 164	1 155	1 193	Depósitos a plazo
En m/n	913	978	964	925	952	966	978	997	1 044	1 019	1 047	1 059	1 096	En m/n
En m/e	113	111	114	109	105	103	100	99	119	99	118	96	97	En m/e
III. TOTAL	4 292	4 385	4 316	4 247	4 251	4 229	4 175	4 174	4 336	4 352	4 431	4 422	4 437	III. TOTAL
Depósitos a la vista	849	840	794	755	751	738	715	726	791	806	805	833	818	Depósitos a la vista
En m/n	622	605	594	568	567	562	540	565	562	568	579	592	589	En m/n
En m/e	227	235	200	187	184	176	176	161	230	238	226	242	229	En m/e
Depósitos de ahorro	1 913	1 925	1 912	1 979	1 953	1 931	1 895	1 903	1 866	1 899	1 971	1 981	1 981	Depósitos de ahorro
En m/n	1 259	1 264	1 248	1 315	1 295	1 265	1 232	1 245	1 210	1 217	1 286	1 281	1 273	En m/n
En m/e	654	661	663	664	658	666	663	658	656	682	685	700	708	En m/e
Depósitos a plazo	1 530	1 619	1 610	1 513	1 546	1 560	1 565	1 545	1 679	1 647	1 655	1 608	1 638	Depósitos a plazo
En m/n	1 156	1 251	1 228	1 147	1 181	1 196	1 227	1 229	1 340	1 346	1 327	1 320	1 357	En m/n
En m/e	374	368	383	366	366	364	338	316	339	301	328	288	280	En m/e

1/ Cifras Preliminares.

2/ Banca Múltiple y Banco de la Nación.

FUENTE: SBS y AFP.

ELABORACIÓN: BCRP - Sucursal Cusco. Departamento de Estudios Económicos.



ANEXO 13

CUSCO: CARTERA PESADA 1/
(En porcentajes)

ENTIDADES FINANCIERAS	2016					2017								ENTIDADES FINANCIERAS
	AGO	SET	OCT	NOV	DIC	ENE	FEB	MAR	ABR	MAY	JUN	JUL	AGO	
I. BANCO DE LA NACION	1,3	1,4	1,3	1,4	1,4	1,3	1,3	1,4	1,4	1,4	1,4	1,4	1,3	I. BANCO DE LA NACION
II. AGROBANCO	4,7	4,7	5,1	4,5	4,8	4,9	5,1	5,2	5,2	5,2	6,4	10,5	6,7	II. AGROBANCO
III. BANCA MULTIPLE	6,4	6,1	6,2	6,1	4,0	4,2	4,4	4,3	4,4	4,6	4,4	4,4	4,4	III. BANCA MULTIPLE
IV. INSTITUCIONES NO BANCARIAS	5,3	5,1	5,4	5,0	4,6	5,3	5,0	5,2	5,5	5,7	5,6	5,6	5,4	IV. INSTITUCIONES NO BANCARIAS
Cajas Municipales	5,1	4,9	5,2	4,8	4,5	5,3	4,9	4,9	5,2	5,4	5,2	5,3	5,4	Cajas Municipales
Cajas Rurales de Ahorro y Crédito	3,6	3,8	3,6	3,4	2,7	3,2	3,0	3,0	3,3	3,8	6,8	7,3	7,2	Cajas Rurales de Ahorro y Crédito
Edpymes	5,4	5,2	5,8	6,0	5,7	6,0	6,5	6,2	6,6	7,2	5,8	5,8	5,6	Edpymes
Financieras	6,0	6,0	6,1	5,5	4,9	5,4	5,6	6,0	6,6	6,8	6,7	6,2	5,3	Financieras
TOTAL	5,7	5,5	5,7	5,4	4,2	4,6	4,6	4,6	4,8	5,0	4,8	4,9	4,8	TOTAL

1/ Cifras Preliminares.

Fuente: SBS y AFP.

Elaboración: BCRP, Sucursal Cusco. Departamento de Estudios Económicos.