

**BANCO CENTRAL DE RESERVA DEL PERÚ**  
**SUCURSAL CUSCO**



**CUSCO: Síntesis de Actividad Económica**  
**Junio 2017<sup>1</sup>**

**Departamento de Estudios Económicos**

---

<sup>1</sup> En el presente informe participaron Víctor Chique, Vanessa Ayma y José Apaza.

## ÍNDICE

	<i>Página</i>
<b>I. ACTIVIDAD PRODUCTIVA.....</b>	<b>5</b>
1. Actividad Primaria .....	5
1.1 Sector agropecuario.....	5
1.2 Sector pesca .....	6
1.3 Sector minería e hidrocarburos.....	7
2. Otros indicadores sectoriales.....	8
2.1 Sector manufactura.....	8
2.2 Arribos a los establecimientos de hospedaje.....	9
<b>II. ASPECTOS LABORALES.....</b>	<b>10</b>
1. Empleo .....	10
<b>III. SECTOR EXTERNO.....</b>	<b>11</b>
1. Exportaciones.....	11
<b>IV. CRÉDITO Y DEPÓSITOS.....</b>	<b>12</b>
1. Crédito.....	12
2. Depósitos .....	13
<b>V. EJECUCIÓN DEL PRESUPUESTO PÚBLICO.....</b>	<b>15</b>
1. Gasto No Financiero .....	15
2. Gasto corriente.....	15
3. Gasto de capital .....	15
<b>VI. ENCUESTA DE PERCEPCIÓN REGIONAL.....</b>	<b>18</b>
<b>VII. ANEXOS.....</b>	<b>22</b>



## RESUMEN EJECUTIVO

---

### Principales hechos de importancia

- La producción **agropecuaria** se incrementó en 22,1 por ciento en junio. Asimismo, la actividad **pesquera** se redujo 23,5 por ciento y la producción **minera e hidrocarburos** 4,2 por ciento.
- Los otros indicadores como el **crédito** creció 7,7 por ciento, al igual que sus componentes como el crédito de consumo (16,9 por ciento) y el hipotecario (5,9 por ciento). Asimismo, la producción **manufacturera** se incrementó en 39,0 por ciento. Por otro lado, la **inversión pública** disminuyó 41,1 por ciento, el número de **arribos a establecimientos de hospedaje** 1,9 por ciento y el **empleo formal** 0,3 por ciento.

### Actividad Primaria

- El **sector agropecuario** se incrementó en 22,1 por ciento interanual en junio, debido a la mayor producción de maíz amiláceo y papa. Entre enero y junio, la producción agropecuaria acumuló un crecimiento de 6,7 por ciento con relación a igual periodo de 2016.
- El **sector pesca** se redujo 23,5 por ciento en junio, debido a la menor producción de trucha y pejerrey. En el primer semestre del año, la producción pesquera registró un descenso de 21,6 por ciento, frente a similar periodo de 2016.
- La **actividad minera e hidrocarburos** disminuyó 4,2 por ciento en junio, determinado por la menor extracción de plata, cobre, gas natural y líquido de gas natural. Durante enero – junio, la producción de minerales e hidrocarburos registró una caída de 3,1 por ciento en comparación a similar periodo de 2016.

### Otros Indicadores de Actividad Económica

- La **producción manufacturera** aumentó 39,0 por ciento interanual en junio, determinada por la mayor producción de productos alimenticios, y de sustancias y productos químicos (nitrato de amonio grado Anfo). Entre enero y junio, la producción manufacturera se incrementó en 21,3 por ciento con relación a igual periodo de 2016.
- El número de **arribos a establecimientos de hospedaje** se redujo 1,9 por ciento en junio, explicado por la disminución de la afluencia de turistas nacionales (-8,8 por ciento). En el primer semestre del año, el flujo de arribos descendió 5,1 por ciento en comparación a igual periodo de 2016.
- El **empleo formal** en empresas de 10 a más trabajadores en la ciudad de Cusco disminuyó 0,3 por ciento en junio. Entre enero y junio, el empleo formal reportó una reducción de 1,3 por ciento, frente a similar periodo de 2016.
- El **crédito** (S/ 4 907 millones) se incrementó en 7,7 por ciento en junio, debido a los mayores créditos otorgados a personas (13,3 por ciento) y a empresas (5,2 por ciento). Asimismo, el crédito en moneda nacional aumentó 11,2 por ciento; en cambio, se redujo el de moneda extranjera (-30,4 por ciento).
- La **inversión pública** (S/ 132 millones) descendió 41,1 por ciento interanual en junio, en términos reales, explicada por los menores desembolsos en los tres niveles de gobierno. En el primer semestre del año, la inversión pública acumuló una caída de 31,9 por ciento con relación a igual periodo de 2016.

**CUADRO N° 1**  
**OTROS INDICADORES DE ACTIVIDAD ECONÓMICA**  
 (Variación % respecto a similar mes del año anterior)

	Ene.17	Feb.17	Mar.17	Abr.17	May.17	Jun.17
Producción industrial 1/	↑ 15,3	↑ 7,7	↑ 24,6	↑ 12,9	↑ 29,7	↑ 39,0
Arribos a los establecimientos de hospedaje	↓ -7,9	↓ -7,7	↓ -14,0	↑ 6,8	↓ -6,3	↓ -1,9
Empleo formal urbano 2/	↓ -7,1	↓ -7,4	↑ 3,8	↑ 2,1	↑ 0,8	↓ -0,3
Crédito total 3/	↑ 6,4	↑ 6,3	↑ 7,7	↑ 7,9	↑ 7,6	↑ 7,7
Crédito de consumo 3/	↑ 12,6	↑ 13,2	↑ 14,1	↑ 14,8	↑ 15,8	↑ 16,9
Crédito hipotecario 3/	↑ 2,8	↑ 2,9	↑ 2,7	↑ 3,7	↑ 4,5	↑ 5,9
Inversión Pública 1/	↑ 12,9	↓ -32,6	↓ -24,6	↓ -38,7	↓ -23,7	↓ -41,1

1/ En términos reales.

2/ En empresas de 10 a más trabajadores situadas en la ciudad de Cusco.

3/ En términos nominales.

Fuentes: MINCETUR, MTPE, SBS, MEF y Empresas.



## I. ACTIVIDAD PRODUCTIVA

### 1. Actividad Primaria

#### 1.1 Sector agropecuario

- La producción agropecuaria se incrementó en 22,1 por ciento en junio, asociada a la mayor actividad agrícola (26,3 por ciento). En el primer semestre del año, el sector agropecuario registró un incremento de 6,7 por ciento, respecto a similar periodo de 2016.
- El incremento del subsector agrícola fue asociado a la mayor producción orientada al mercado interno (36,5 por ciento), destacando la mayor producción de maíz amiláceo (60,9 por ciento) y papa (60,3 por ciento); también, se incrementó la producción orientada al mercado externo y agroindustrial (11,3 por ciento), resaltando la mayor producción de quinua (144,2 por ciento) y haba grano seco (47,1 por ciento). Durante enero – junio, la producción agrícola registró una variación positiva de 8,8 por ciento, frente a similar periodo de 2016, resultado de la mayor producción de maíz amiláceo (22,9 por ciento) y papa (19,2 por ciento).
- La contracción del subsector pecuario fue explicada por la menor producción de leche (-12,0 por ciento), carne de ave (-20,4 por ciento) y carne de porcino (-20,4 por ciento). En los primeros seis meses, la producción pecuaria acumuló una caída de 5,7 por ciento con relación a enero – junio de 2016, asociada a la menor producción de carne de ave (-13,1 por ciento), carne de porcino (-12,6 por ciento) y leche (-6,3 por ciento).

**CUADRO N° 2**  
**SECTOR AGROPECUARIO 1/**  
(Miles de toneladas)

Subsectores	Estructura porcentual 2015 2/	Junio			Enero - Junio				
		2016	2017	Var. %	Contribución al crecimiento 3/		2016	2017	Var. %
<b>AGRÍCOLA</b>	<b>76,5</b>			<b>26,3</b>	<b>23,4</b>			<b>8,8</b>	<b>7,5</b>
<b>Orientado al mercado externo y agroindustria 2/</b>	<b>20,1</b>			<b>11,3</b>	<b>4,1</b>			<b>3,8</b>	<b>1,0</b>
Haba grano seco	2,8	7,1	10,5	47,1	2,5	13,5	17,7	31,2	0,7
Quinua	0,5	0,9	2,1	144,2	1,0	3,9	5,4	38,9	0,3
Cacao	4,9	1,3	1,6	19,9	0,8	7,9	7,8	-1,8	-0,1
Achita o Kiwicha	0,3	0,1	0,3	408,9	0,4	0,5	0,4	-15,1	0,0
Maíz amarillo duro	0,4	0,2	0,4	74,4	0,1	4,2	3,9	-6,6	0,0
Café	10,2	7,9	7,7	-2,6	-0,6	22,0	22,4	1,7	0,3
Té	0,2	0,1	0,0	-48,3	0,0	2,0	2,0	-3,3	0,0
Palta	0,8	1,0	0,8	-14,4	-0,1	6,2	5,6	-9,1	-0,1
<b>Orientado al mercado interno 2/</b>	<b>56,4</b>			<b>36,5</b>	<b>19,3</b>			<b>11,1</b>	<b>6,5</b>
Papa	20,3	53,8	86,3	60,3	9,5	346,5	412,9	19,2	4,4
Maíz amiláceo	9,1	9,9	15,9	60,9	4,7	52,3	64,3	22,9	2,1
Olluco	2,0	9,4	14,5	53,5	1,6	34,6	35,1	1,3	0,0
Oca	0,8	3,4	7,1	111,1	1,1	13,6	14,3	5,4	0,1
Arveja grano seco	0,7	1,3	2,1	57,5	0,7	3,7	4,6	24,6	0,2
Arveja grano verde	0,3	0,2	0,7	326,5	0,3	1,6	2,3	38,1	0,1
Maíz choclo	2,4	0,5	0,1	-71,8	-0,1	38,7	37,6	-2,9	-0,1
Cebada grano	2,2	13,6	10,1	-25,8	-1,4	15,1	12,2	-19,3	-0,3
<b>PECUARIO</b>	<b>23,5</b>			<b>-11,6</b>	<b>-1,3</b>			<b>-5,7</b>	<b>-0,9</b>
Carne de ave 4/	2,0	0,5	0,4	-20,4	-0,2	2,1	1,9	-13,1	-0,2
Carne de vacuno 4/	5,1	1,0	1,0	-0,7	0,0	5,2	5,2	0,6	0,0
Carne de ovino 4/	1,3	0,3	0,3	-9,2	-0,1	1,7	1,6	-3,7	0,0
Carne de porcino 4/	2,0	0,5	0,4	-20,4	-0,2	2,9	2,5	-12,6	-0,2
Leche	10,0	8,7	7,7	-12,0	-0,6	53,0	49,7	-6,3	-0,4
Fibra de alpaca	1,3	0,0	0,0	-	-	0,2	0,2	-2,0	0,0
<b>SECTOR AGROPECUARIO</b>	<b>100,0</b>			<b>22,1</b>	<b>22,1</b>			<b>6,7</b>	<b>6,7</b>

1/ Cifras preliminares.

2/ A precios de 2007.

3/ En base a la estructura porcentual de similar periodo de 2016.

4/ Peso neto.

Fuente: MINAGRI - Cusco.

Elaboración: BCRP, Sucursal Cusco. Departamento de Estudios Económicos.



- En cuanto a las siembras de la actual campaña agrícola, se ha instalado un total de 130 696 hectáreas, inferior en 1,7 por ciento con relación a similar período de la campaña anterior; asociado a las menores siembras de arroz cáscara (-51,1 por ciento), maíz amarillo duro (-38,7 por ciento), cebada grano (-5,6 por ciento), entre otros.

**CUADRO N° 3**  
**SUPERFICIE SEMBRADA 1/**  
(Hectáreas)

	Campaña agrícola 2/		Variación	
	2015/2016	2016/2017	Absoluta	Porcentual
<b>CULTIVOS TRANSITORIOS</b>	<b>132 834</b>	<b>130 379</b>	<b>-2 455</b>	<b>-1,8</b>
Maíz amarillo duro	2 385	1 463	- 922	-38,7
Cebada grano	14 539	13 731	- 808	-5,6
Arroz cáscara	1 309	640	- 669	-51,1
Yuca	2 730	2 085	- 645	-23,6
Maíz choclo	2 088	1 530	- 558	-26,7
Maíz amiláceo	24 928	24 461	- 467	-1,9
Trigo	10 316	9 863	- 453	-4,4
Alcachofa	813	373	- 440	-54,1
Quinua	3 173	2 850	- 323	-10,2
Frijol grano seco	1 431	1 181	- 250	-17,5
Alfalfa	54	283	229	424,1
Avena grano	3 854	4 212	358	9,3
Otros	65 214	67 707	2 493	3,8
<b>CULTIVOS PERMANENTES</b>	<b>85</b>	<b>317</b>	<b>232</b>	<b>272,9</b>
Plátano	54	149	95	175,9
Piña	0	91	91	-
Papaya	0	19	19	-
Otros	31	58	27	87,1
<b>Total</b>	<b>132 919</b>	<b>130 696</b>	<b>-2 223</b>	<b>-1,7</b>

1/ Cifras preliminares.

2/ De agosto de 2016 a junio de 2017.

Fuente: MINAGRI - Cusco

Elaboración: BCRP, Sucursal Cusco. Departamento de Estudios Económicos.

## 1.2 Sector pesca

- En junio, la actividad pesquera se redujo 23,5 por ciento, asociada a la disminución de la extracción de trucha (-58,4 por ciento) y pejerrey (-7,4 por ciento). Entre enero y junio, la actividad pesquera registró un descenso de 21,6 por ciento, respecto a similar período de 2016, producto de la menor extracción de trucha y pejerrey.

**CUADRO N° 4**  
**SECTOR PESCA 1/**  
(En toneladas)

	Junio			Enero - Junio		
	2016	2017	Var. %	2016	2017	Var. %
<b>Consumo Humano Directo</b>						
Fresco	9	7	-20,9	83	66	-20,8
<b>SECTOR PESCA 2/</b>			<b>-23,5</b>			<b>-21,6</b>

1/ Cifras preliminares.

2/ A precios de 2007

Fuente: PRODUCE-Cusco

Elaboración: BCRP, Sucursal Cusco. Departamento de Estudios Económicos.



### 1.3 Sector minería e hidrocarburos

- La actividad minera e hidrocarburos se contrajo 4,2 por ciento interanual en junio, debido a la menor producción de minería metálica (-7,3 por ciento) e hidrocarburos (-1,9 por ciento). En minería metálica, incidió la menor producción de cobre (-10,6 por ciento). En hidrocarburos, destacó la menor extracción de gas natural (-2,8 por ciento) y líquidos de gas natural (-1,4 por ciento).
- Durante el primer semestre del año, la producción minera e hidrocarburos reportó una caída de 3,1 por ciento en comparación a similar periodo de 2016, producto de la menor extracción de cobre (-10,0 por ciento) y gas natural (-2,8 por ciento).

**CUADRO N° 5**  
**SECTOR MINERÍA E HIDROCARBUROS 1/**  
(Variación % real respecto a similar periodo del año anterior)

	Estructura Porcentual 2015 2/	Junio				Enero - Junio			
		2016	2017	Var.%	Contribución 3/	2016	2017	Var.%	Contribución 3/
<b>MINERÍA METÁLICA</b>	<b>41,2</b>			<b>-7,3</b>	<b>-3,1</b>			<b>-7,4</b>	<b>-3,2</b>
Cobre (TMF)	38,7	30 130	26 923	-10,6	-4,4	170 568	153 495	-10,0	-4,1
Oro (Onzas troy)	1,9	7 781	10 144	30,4	0,4	46 622	56 150	20,4	0,3
Plata (Onzas troy)	0,4	132 011	114 135	-13,5	-0,1	717 283	655 425	-8,6	0,0
Zinc (TMF)	0,1	1	2	100,0	0,0	3	12	300,0	0,0
Plomo (TMF)	0,0	1	2	100,0	0,0	3	12	300,0	0,0
Molibdeno (TMF)	0,0	0	64	-	0,0	0	271	-	0,0
<b>HIDROCARBUROS</b>	<b>58,8</b>			<b>-1,9</b>	<b>-1,1</b>			<b>0,1</b>	<b>0,0</b>
Gas Natural (MMPC)	19,0	37 627	36 558	-2,8	-0,5	214 548	208 481	-2,8	-0,5
Líquidos de gas natural (MB)	39,8	2 769	2 730	-1,4	-0,5	15 930	16 171	1,5	0,6
<b>SECTOR MINERÍA E HIDROCARBUROS 2/</b>	<b>100,0</b>			<b>-4,2</b>	<b>-4,2</b>			<b>-3,1</b>	<b>-3,1</b>

1/ Cifras preliminares.

2/ A precios de 2007.

3/ En base a la estructura de similar periodo de 2016.

Fuente: MINEM.

Elaboración: BCRP, Sucursal Cusco. Departamento de Estudios Económicos.

**GRÁFICO N° 1**  
**EVOLUCIÓN DE LA PRODUCCIÓN MINERA E HIDROCARBUROS**  
(Variación % real respecto a similar mes del año anterior)

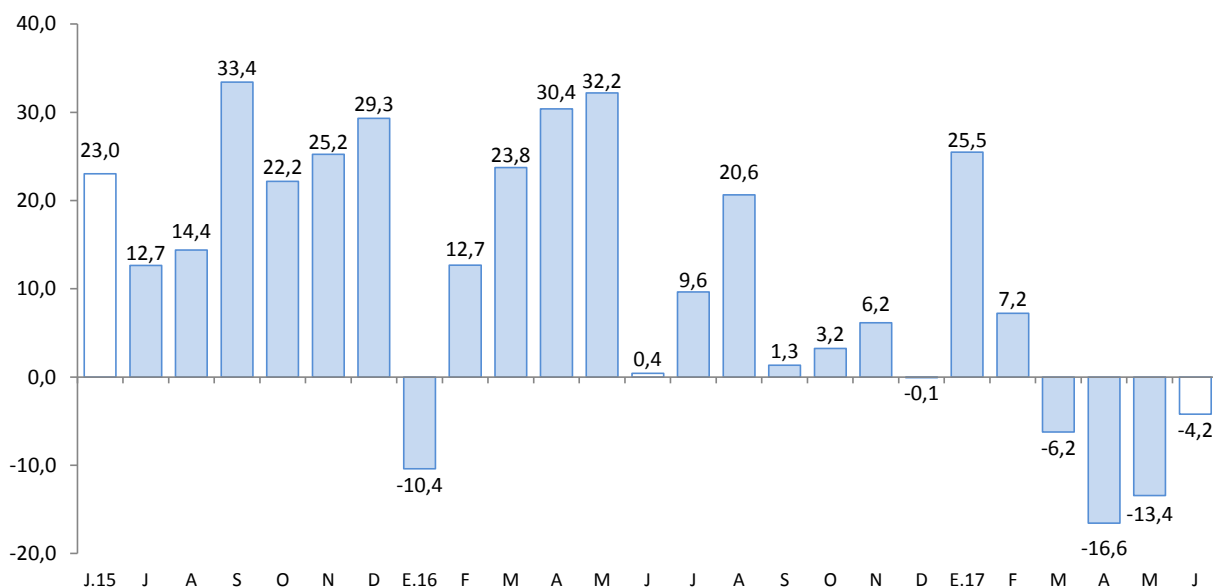

Fuente: MINEM.

Elaboración: BCRP, Sucursal Cusco, Departamento de Estudios Económicos.

## 2. Otros indicadores sectoriales

### 2.1 Sector manufactura

- La manufactura no primaria aumentó 39,0 por ciento en junio, explicada por el incremento de la producción de alimentos, específicamente molineras, como resultado de la mayor demanda. Asimismo, se registró una elevada producción de sustancias y productos químicos (nitrato de amonio grado Anfo) a comparación del año pasado que no hubo producción. Por el otro lado, la producción de madera disminuyó 47,2 por ciento, debido al menor dinamismo del sector construcción y carpintería.
- En el primer semestre, la actividad manufacturera registró una evolución positiva de 21,3 por ciento, frente a igual periodo de 2016, explicada por la mayor producción de alimentos y productos químicos.

**CUADRO N° 6**  
**SECTOR MANUFACTURA 1/**  
(Variación % real respecto a similar periodo del año anterior)

	Junio			Enero - Junio		
	2016	2017	Var.%	2016	2017	Var.%
<b>MANUFACTURA NO PRIMARIA</b>						
Elaboración de productos alimenticios	129,7	134,3	3,5	103,3	122,6	18,7
Producción de madera	68,7	36,3	-47,2	66,9	50,0	-25,3
Sustancias y productos químicos	0,0	98,7	-	77,1	100,8	30,8
<b>TOTAL</b>	<b>87,2</b>	<b>121,2</b>	<b>39,0</b>	<b>94,3</b>	<b>114,3</b>	<b>21,3</b>

1/ Cifras preliminares.

2/ En base a la estructura de similar periodo de 2016.

Fuente: Empresas Industriales y Dirección Regional de Agricultura.

Elaboración: BCRP, Sucursal Cusco. Departamento de Estudios Económicos.

**GRÁFICO N° 2**  
**EVOLUCIÓN DE LA MANUFACTURA**  
(Variación % real respecto a similar mes del año anterior)

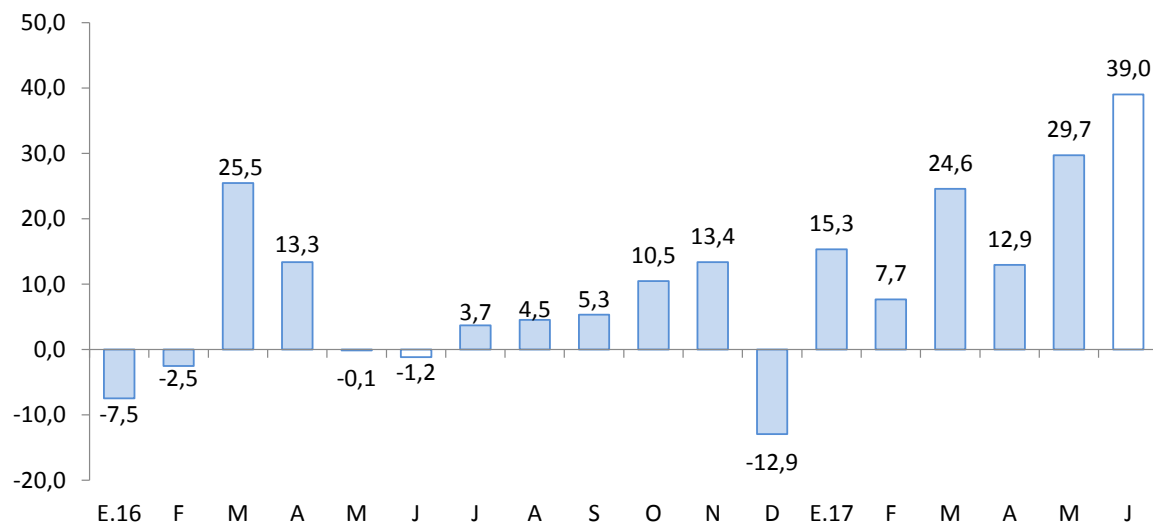

Fuente: Empresas Industriales y Dirección Regional de Agricultura.



## 2.2 Arribos a los establecimientos de hospedaje

- El número de arribos a los establecimientos de hospedaje del departamento de Cusco ascendió a 287 890 personas en junio, registrando un descenso de 1,9 por ciento interanual, debido a la menor afluencia de turistas nacionales (-8,8 por ciento). En el primer semestre del año, el flujo de arribos disminuyó 5,1 por ciento en comparación a similar periodo de 2016, asociado al menor número de arribos de turistas nacionales (-10,3 por ciento) y extranjeros (-1,6 por ciento).

**GRÁFICO N° 3**  
**EVOLUCIÓN DE ARRIBOS A ESTABLECIMIENTOS DE HOSPEDAJE**  
(Variación %)

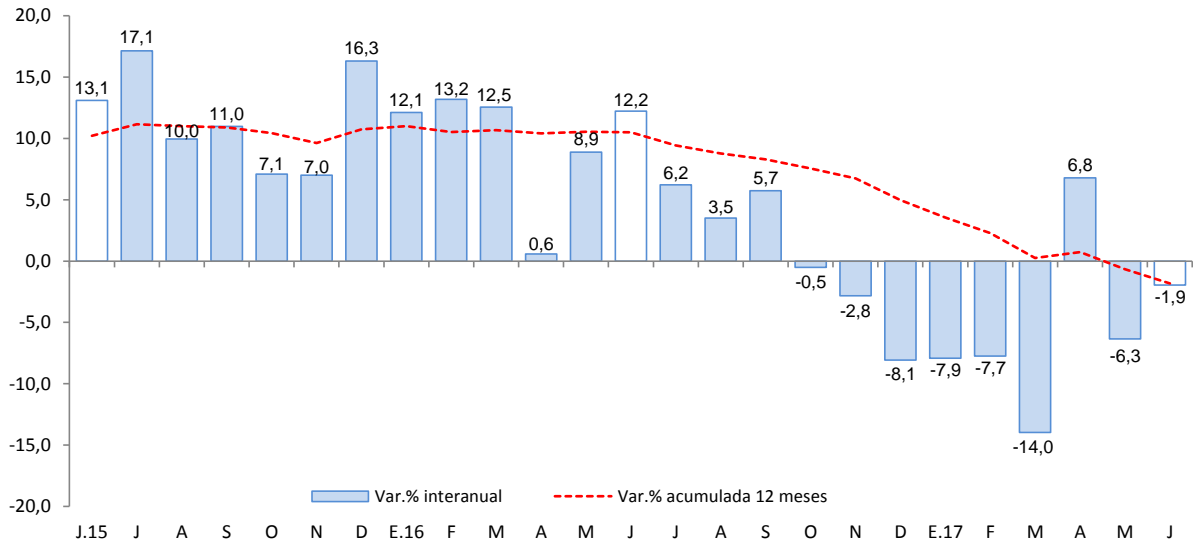

Fuente: Encuesta Mensual a Establecimientos de Hospedaje Temporal - MINCETUR.

## II. ASPECTOS LABORALES

### 1. Empleo

- El empleo en la ciudad de Cusco, en empresas privadas formales de 10 a más trabajadores, disminuyó 0,3 por ciento en junio, explicado por la menor demanda laboral del sector servicios (-1,9 por ciento). Entre enero y junio, el empleo formal se redujo 1,3 por ciento con relación a igual periodo de 2016.

**CUADRO N° 7**  
**CIUDAD DE CUSCO: ÍNDICE MENSUAL DE EMPLEO EN EMPRESAS PRIVADAS**  
**FORMALES DE 10 Y MÁS TRABAJADORES POR RAMA DE ACTIVIDAD ECONÓMICA 1/**  
 (Octubre 2010=100)

	Junio			Enero - Junio		
	2016	2017	Var.%	2016	2017	Var.%
Extractiva 2/	-	-	-	-	-	-
Industria manufacturera	102,3	105,1	2,7	102,5	104,6	2,0
Comercio	134,7	136,9	1,6	134,5	137,8	2,4
Transporte, almacenes y comunicaciones	122,2	128,2	4,9	120,1	125,2	4,2
Servicios 3/	126,6	124,1	-1,9	118,4	113,8	-3,9
<b>Total</b>	<b>126,4</b>	<b>126,1</b>	<b>-0,3</b>	<b>120,9</b>	<b>119,3</b>	<b>-1,3</b>

Nota: La información corresponde al primer día de cada mes.

1/ Cifras preliminares.

2/ Conformada por las subramas agricultura, pesca y minería.

3/ Conformada por las subramas servicios prestados a empresas, restaurantes y hoteles, establecimientos financieros, enseñanza, servicios sociales y comunales; y electricidad, gas y agua.

Fuente: MTPE - Encuesta Nacional de Variación del Empleo (ENVME)

Elaboración: BCRP, Sucursal Cusco. Departamento de Estudios Económicos.

**GRÁFICO N° 4**  
**CIUDAD DE CUSCO: EMPLEO FORMAL URBANO EN EMPRESAS DE 10 A MÁS TRABAJADORES**  
 (Variación % respecto a similar mes del año anterior)

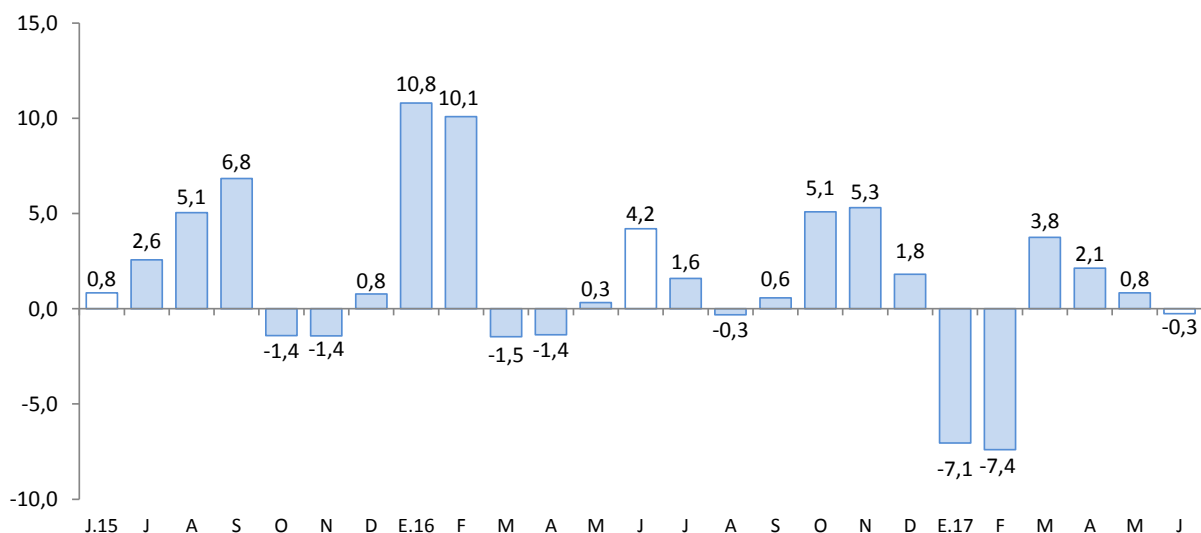

Fuente: MTPE.

### III. SECTOR EXTERNO

#### 1. Exportaciones

- Las exportaciones de Cusco totalizaron US\$ 137,3 millones en junio, mayor en 201,0 por ciento respecto a similar mes de 2016. Este resultado fue determinado por el incremento de las exportaciones tradicionales (198,8 por ciento) y no tradicionales (338,8 por ciento).
- En las exportaciones tradicionales (US\$ 134,2 millones), el incremento obedece a los mayores envíos de cobre por parte de Antapaccay.
- En las exportaciones no tradicionales (US\$ 3,1 millones), la expansión fue debido a los mayores volúmenes exportados de productos metal-mecánicos (maquinarias y aparatos exportados por Hudbay Perú), químicos (colorante de origen vegetal de achiote) y agropecuario (cacao).
- En el primer semestre del año, las exportaciones se incrementaron en 27,9 por ciento, frente a similar periodo de 2016, explicado por las mayores exportaciones tradicionales (30,8 por ciento), siendo contrarrestada parcialmente por la reducción de las exportaciones no tradicionales (-39,9 por ciento).

**CUADRO N° 8**  
**EXPORTACIONES POR GRUPO DE PRODUCTOS 1/**  
(Valor FOB en miles de US\$)

GRUPO	Estructura %	Junio		Enero - Junio	
	2016	2016	2017	2016	2017
<b>PRODUCTOS TRADICIONALES</b>	<b>97,7</b>	<b>44 897</b>	<b>134 172</b>	<b>434 527</b>	<b>568 527</b>
Agrícolas	0,6	286	241	1 058	652
Mineros	97,1	44 611	133 931	433 469	567 875
<b>PRODUCTOS NO TRADICIONALES</b>	<b>2,3</b>	<b>708</b>	<b>3 107</b>	<b>18 548</b>	<b>11 151</b>
Agropecuarios	1,0	572	854	6 197	5 726
Pesqueros	0,0	0	0	210	0
Textiles	0,1	46	22	411	356
Maderas y papeles, y sus manufacturas	0,0	1	0	9	0
Químicos	0,2	7	470	1 329	2 573
Minerales no metálicos	0,1	67	68	293	247
Sidero-metalúrgico y joyería	0,2	1	50	2 864	58
Metal-mecánicos	0,6	0	1 552	6 893	1 995
Otros	0,0	14	91	342	196
<b>TOTAL EXPORTACIONES</b>	<b>100,0</b>	<b>45 605</b>	<b>137 279</b>	<b>453 075</b>	<b>579 678</b>

1/ Cifras preliminares.

Fuente: SUNAT.

Elaboración: BCRP, Sucursal Cusco. Departamento de Estudios Económicos.

- Entre enero y junio, el destino de las exportaciones se concentró en cuatro países que adquieren, en conjunto el 77,1 por ciento del total exportado. El principal mercado fue China (42,7 por ciento), seguido por Corea del Sur (12,8 por ciento), Brasil (11,5 por ciento) e India (10,1 por ciento). El principal producto exportado a estos mercados fue cobre.

## IV. CRÉDITO Y DEPÓSITOS

### 1. Crédito

- El saldo del crédito alcanzó S/ 4 907 millones en junio, registrando una variación positiva de 7,7 por ciento, siendo inferior en comparación a igual mes del año 2016 (11,0 por ciento).
- El crédito en la banca múltiple, que concentró el 49,7 por ciento del crédito total, aumentó 4,1 por ciento. En las instituciones no bancarias, que intermediaron el 46,2 por ciento del crédito, se expandió 11,7 por ciento interanual, debido a las mayores colocaciones de las cajas municipales (15,1 por ciento).
- Por tipo de crédito, el crédito a personas se expandió 13,3 por ciento, destacando el mayor crédito de consumo (16,9 por ciento) e hipotecario (5,9 por ciento). Por su parte, la financiación a empresas se incrementó en 5,2 por ciento.
- El crédito en moneda nacional creció 11,2 por ciento interanual; en cambio, el de moneda extranjera se contrajo 30,4 por ciento. Asimismo, la dolarización bajó de 8,4 por ciento en junio de 2016 a 5,4 por ciento en igual mes de 2017, destacando la preferencia por los préstamos en moneda nacional.

**CUADRO Nº 9**  
**CRÉDITO**  
(Saldos en millones de soles)

	A JUNIO			
	2016	2017	Estruct.% 2017	Var. Nom. 2017 / 2016
<b>Banco de la Nación 1/</b>	139	159	3,2	14,4
<b>Agrobanco 2/</b>	44	42	0,9	-3,4
<b>Banca múltiple</b>	2 342	2 438	49,7	4,1
<b>Instituciones no bancarias</b>	2 030	2 268	46,2	11,7
Cajas municipales	1 488	1 713	34,9	15,1
Cajas rurales	16	48	1,0	210,6
Financieras	485	485	9,9	0,0
Edpymes	41	22	0,4	-47,7
<b>TOTAL</b>	<b>4 554</b>	<b>4 907</b>	<b>100,0</b>	<b>7,7</b>
<b>Empresas</b>	<b>3 133</b>	<b>3 296</b>	<b>67,2</b>	<b>5,2</b>
<b>Personas</b>	<b>1 422</b>	<b>1 611</b>	<b>32,8</b>	<b>13,3</b>
Consumo	960	1 122	22,9	16,9
Hipotecario	462	489	10,0	5,9
En MN	4 173	4 641	94,6	11,2
En ME	381	265	5,4	-30,4

1/Considera solo los créditos de consumo e hipotecario.

2/No considera los créditos a las demás empresas del sistema financiero.

Fuente: SBS y AFP

Elaboración: BCRP, Sucursal Cusco. Departamento de Estudios Económicos.

**GRÁFICO Nº 5**  
**EVOLUCIÓN DEL CREDITO**  
(Variación % respecto a similar mes del año anterior)

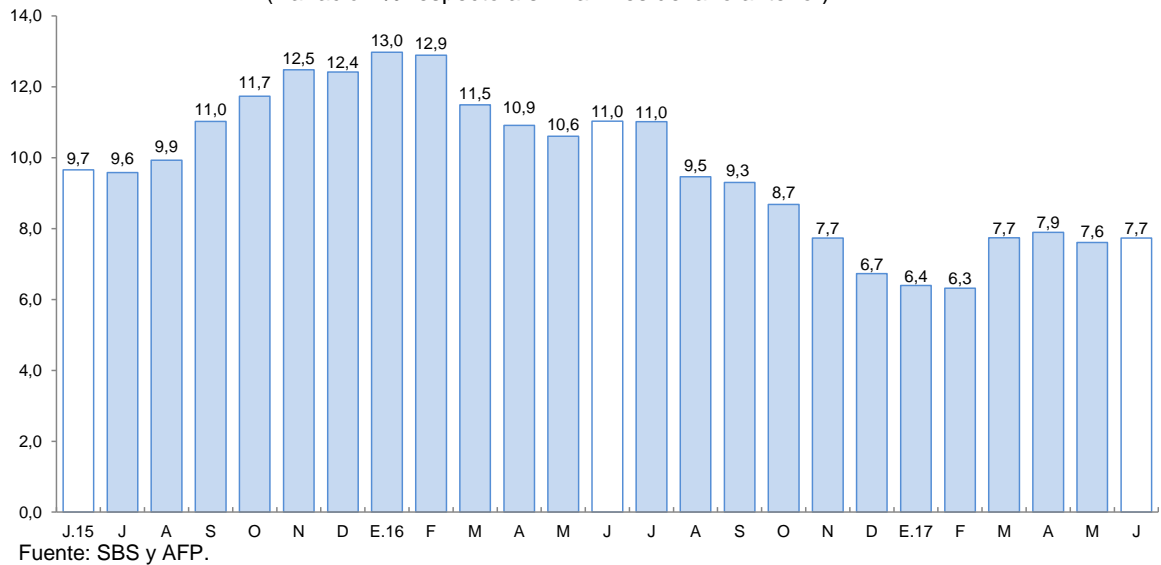

- La tasa de morosidad fue de 5,0 por ciento en mayo de 2017, inferior en 1,1 puntos porcentuales con relación a similar mes de 2016. La morosidad en la banca múltiple (4,6 por ciento) descendió 2,6 puntos porcentuales y en las instituciones no bancarias (5,7 por ciento) aumentó 0,5 de punto porcentual.

**GRÁFICO Nº 6**  
**TASA DE MOROSIDAD 1/**  
(Porcentaje)

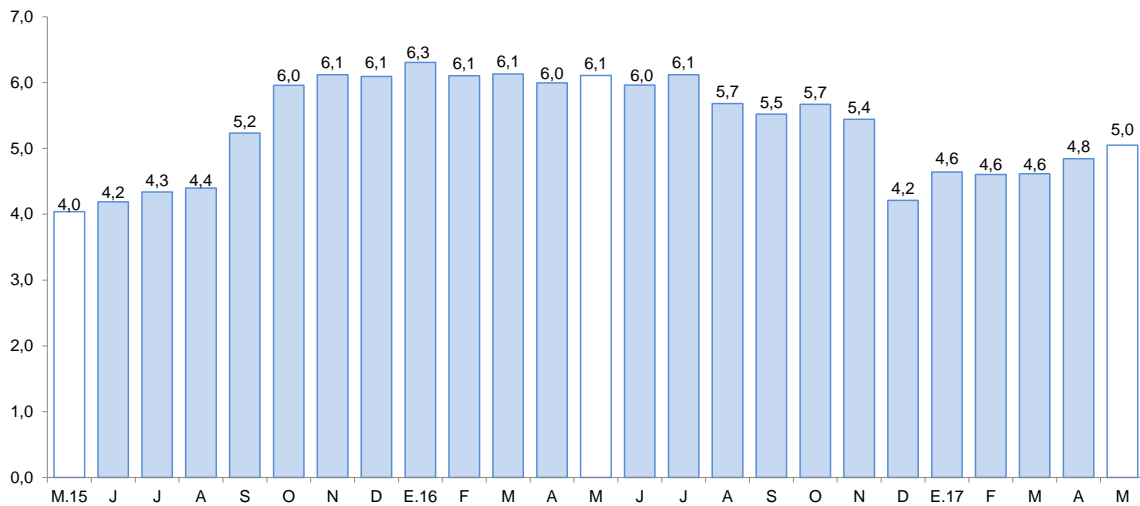

1/ Morosidad = (créditos vencidos + créditos en cobranza judicial) / colocaciones brutas.  
Fuente: SBS y AFP.

## 2. Depósitos

- El saldo de depósitos (S/ 4 352 millones) se incrementó en 4,9 por ciento interanual en junio, tasa de crecimiento menor frente a similar mes de 2016 (16,5 por ciento).
- Por tipo de depósito, registraron un aumento los depósitos a plazo (9,2 por ciento), de ahorro (2,8 por ciento) y a la vista (1,5 por ciento).



- Por tipo de institución, los depósitos en la banca múltiple crecieron 4,8 por ciento, al igual que los depósitos en las instituciones no bancarias 8,5 por ciento, destacando las mayores captaciones de las cajas municipales (8,4 por ciento).
- Los depósitos en moneda nacional se expandieron 5,1 por ciento, y los depósitos en moneda extranjera 4,5 por ciento. La dolarización de los depósitos descendió de 28,2 por ciento en junio de 2016 a 28,1 por ciento en similar mes de 2017.

**CUADRO N° 10  
DEPÓSITOS**  
(Saldos en millones de soles)

	A JUNIO			
	2016	2017	Estruct. % 2017	Var. Nom. 2017 / 2016
<b>Banco de la Nación</b>	<b>631</b>	<b>607</b>	<b>14,0</b>	<b>-3,7</b>
<b>Banca múltiple</b>	<b>1 983</b>	<b>2 079</b>	<b>47,8</b>	<b>4,8</b>
<b>Instituciones no bancarias</b>	<b>1 535</b>	<b>1 666</b>	<b>38,3</b>	<b>8,5</b>
Cajas municipales	1 342	1 455	33,4	8,4
Cajas rurales	1	3	0,1	399,1
Financieras	193	208	4,8	7,9
<b>TOTAL</b>	<b>4 149</b>	<b>4 352</b>	<b>100,0</b>	<b>4,9</b>
Vista	794	806	18,5	1,5
Ahorro	1 847	1 899	43,6	2,8
A plazo	1 507	1 647	37,8	9,2
En MN	2 980	3 131	71,9	5,1
En ME	1 169	1 221	28,1	4,5

Fuente: SBS y AFP.

Elaboración: BCRP, Sucursal Cusco. Departamento de Estudios Económicos.

**GRÁFICO N° 7  
EVOLUCIÓN DE LOS DEPÓSITOS**  
(Variación % respecto a similar mes del año anterior)

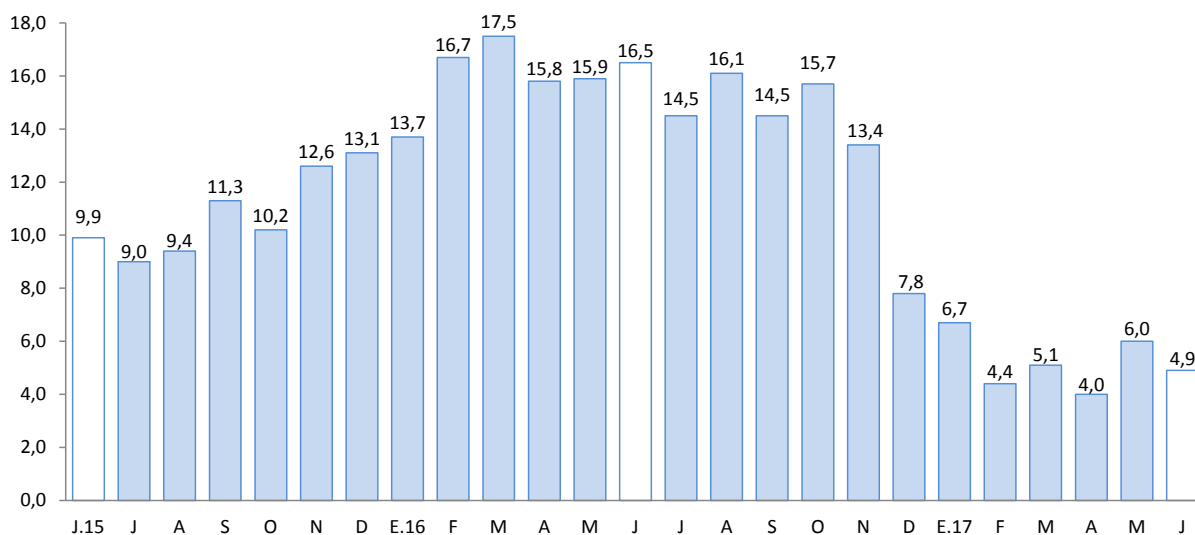

Fuente: SBS y AFP.

## **V. EJECUCIÓN DEL PRESUPUESTO PÚBLICO**

### **1. Gasto No Financiero**

- La ejecución del presupuesto público en Cusco se redujo 20,0 por ciento en junio, explicada por el menor desembolso del Gasto de Capital (-39,7 por ciento) y Gasto Corriente (-4,3 por ciento).
- En el primer semestre del año, el gasto registró una caída de 13,5 por ciento, asociado al menor Gasto de Capital (-28,9 por ciento) y Gasto Corriente (-3,3 por ciento).

### **2. Gasto corriente**

- El Gasto Corriente (S/ 293 millones) se redujo 4,3 por ciento interanual en junio, debido a los menores gastos en bienes y servicios (-17,4 por ciento) y remuneraciones (-5,5 por ciento).
- En enero - junio, el gasto se redujo 3,3 por ciento, producto de la contracción de los gastos en bienes y servicios (-19,1 por ciento) en los tres niveles de gobierno.

### **3. Gasto de capital**

- El Gasto de Capital (S/ 147 millones) se contrajo 39,7 por ciento interanual en junio, explicado por los menores gastos en los tres niveles de gobierno. Así, el Gasto de Capital acumuló una disminución de 28,9 por ciento, respecto al primer semestre de 2016.
- El gasto en inversión (S/ 132 millones) se redujo 41,1 por ciento, explicado por los menores desembolsos en el Gobierno Regional (-67,0 por ciento), Gobiernos Locales (-34,8 por ciento) y Gobierno Nacional (-14,8 por ciento). Durante el primer semestre, la inversión disminuyó 31,9 por ciento, respecto a similar periodo de 2016, explicada por la menor inversión en los tres niveles de gobierno.
- Entre enero y junio, la ejecución de la inversión pública fue de 39,1 por ciento del Presupuesto Institucional Modificado (PIM). Los Gobiernos Locales registraron un avance de 31,3 por ciento, seguido por el Gobierno Nacional (18,0 por ciento) y el Gobierno Regional (13,5 por ciento).

**CUADRO Nº 11**  
**EJECUCIÓN DEL PRESUPUESTO PÚBLICO 1/ 2/**  
(Millones de soles)

	JUNIO			ENERO - JUNIO		
	2016	2017	Var% Real	2016	2017	Var% Real
<b>I. GASTOS CORRIENTES</b>	<b>298</b>	<b>293</b>	<b>-4,3</b>	<b>1 561</b>	<b>1 560</b>	<b>-3,3</b>
<i>Gobierno Nacional</i>	<i>143</i>	<i>131</i>	<i>-11,4</i>	<i>749</i>	<i>736</i>	<i>-5,0</i>
<i>Gobierno Regional</i>	<i>94</i>	<i>109</i>	<i>13,1</i>	<i>513</i>	<i>560</i>	<i>5,7</i>
<i>Gobiernos Locales</i>	<i>61</i>	<i>53</i>	<i>-14,3</i>	<i>299</i>	<i>265</i>	<i>-14,3</i>
<b>Remuneraciones</b>	<b>125</b>	<b>122</b>	<b>-5,5</b>	<b>689</b>	<b>740</b>	<b>4,1</b>
Gobierno Nacional	56	43	-26,2	281	290	0,1
Gobierno Regional	60	68	8,9	352	391	7,4
Gobiernos Locales	9	12	26,5	55	59	3,3
<b>Bienes y Servicios</b>	<b>118</b>	<b>100</b>	<b>-17,4</b>	<b>583</b>	<b>488</b>	<b>-19,1</b>
Gobierno Nacional	47	40	-17,0	252	197	-24,5
Gobierno Regional	24	21	-13,8	100	97	-5,9
Gobiernos Locales	47	39	-19,7	231	194	-18,8
<b>Transferencias 1/</b>	<b>54</b>	<b>71</b>	<b>27,2</b>	<b>289</b>	<b>332</b>	<b>11,0</b>
Gobierno Nacional	40	48	15,6	216	248	11,2
Gobierno Regional	10	20	105,9	61	72	14,3
Gobiernos Locales	4	3	-40,9	12	11	-9,7
<b>II. GASTOS DE CAPITAL</b>	<b>237</b>	<b>147</b>	<b>-39,7</b>	<b>1 046</b>	<b>769</b>	<b>-28,9</b>
<i>Gobierno Nacional</i>	<i>31</i>	<i>24</i>	<i>-26,2</i>	<i>249</i>	<i>223</i>	<i>-13,5</i>
<i>Gobierno Regional</i>	<i>60</i>	<i>20</i>	<i>-67,0</i>	<i>198</i>	<i>91</i>	<i>-55,5</i>
<i>Gobiernos Locales</i>	<i>146</i>	<i>103</i>	<i>-31,4</i>	<i>599</i>	<i>455</i>	<i>-26,6</i>
<b>Formación bruta de capital 2/</b>	<b>219</b>	<b>132</b>	<b>-41,1</b>	<b>997</b>	<b>702</b>	<b>-31,9</b>
Gobierno Nacional	27	24	-14,8	219	177	-22,0
Gobierno Regional	60	20	-67,0	198	91	-55,5
Gobiernos Locales	132	89	-34,8	580	434	-27,6
<b>Otros gastos de capital 3/</b>	<b>18</b>	<b>15</b>	<b>-22,7</b>	<b>49</b>	<b>67</b>	<b>31,4</b>
<b>III. GASTO NO FINANCIERO TOTAL (I+II)</b>	<b>535</b>	<b>440</b>	<b>-20,0</b>	<b>2 607</b>	<b>2 329</b>	<b>-13,5</b>
<i>Gobierno Nacional</i>	<i>175</i>	<i>154</i>	<i>-14,1</i>	<i>998</i>	<i>959</i>	<i>-7,1</i>
<i>Gobierno Regional</i>	<i>153</i>	<i>129</i>	<i>-18,1</i>	<i>711</i>	<i>651</i>	<i>-11,3</i>
<i>Gobiernos Locales</i>	<i>207</i>	<i>156</i>	<i>-26,4</i>	<i>898</i>	<i>719</i>	<i>-22,5</i>

1/ Incluye el pago de pensiones, donaciones, transferencias y otros gastos corrientes.

2/ Considera el gasto en Defensa e Interior.

3/ Incluye donaciones y transferencias.

Fuente: MEF

Elaboración: BCRP - Sucursal Cusco. Departamento de Estudios Económicos



**GRÁFICO Nº 8**  
**EVOLUCIÓN DE LA INVERSIÓN PÚBLICA**  
(Variación % real)

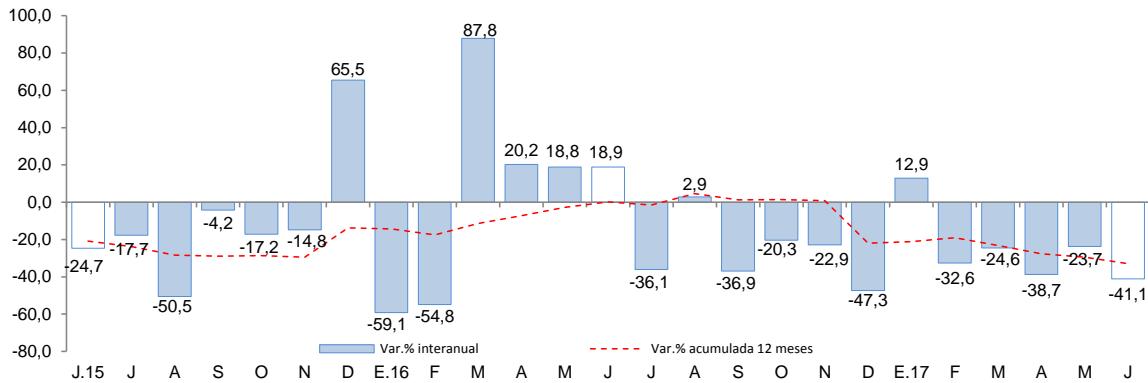

Fuente: MEF.

- En el Gobierno Nacional, los proyectos más importantes fueron:
  - Rehabilitación y mejoramiento de la carretera Dv. Negromayo – Occoruro – Pallpata – Dv. Yauri (S/ 12,5 millones).
  - Fortalecimiento de la enseñanza e investigación en la Facultad de Ciencias Sociales, UNSAAC (S/ 2,3 millones).
  
- Entre los principales proyectos ejecutados por el Gobierno Regional resaltan:
  - Mejoramiento de la carretera Huancarani – Paucartambo de la provincia de Paucartambo (S/ 2,4 millones).
  - Mejoramiento de la infraestructura de riesgo Mayor Pallallaje en las comunidades campesinas de Urisaya y Querocollana del distrito de Coporaque de la provincia de Espinar (S/ 1,2 millones).
  
- Los Gobiernos Locales han invertido los mayores montos en:
  - Estudios de pre - inversión (S/ 3,0 millones).
  - Ampliación y mejoramiento del sistema de saneamiento básico integral del centro poblado de Chamaca, Chumbivilcas (S/ 2,8 millones).



## VI. ENCUESTA DE PERCEPCIÓN REGIONAL

- El Índice de Confianza Empresarial Regional, que mide las expectativas de los empresarios, alcanzó 64 puntos en junio, superior en 2 puntos con relación al mes anterior e igual puntuación respecto a junio de 2016.

**GRÁFICO Nº 9**  
**INDICE DE CONFIANZA EMPRESARIAL REGIONAL (ICER)**  
 (Índice de difusión en puntos)

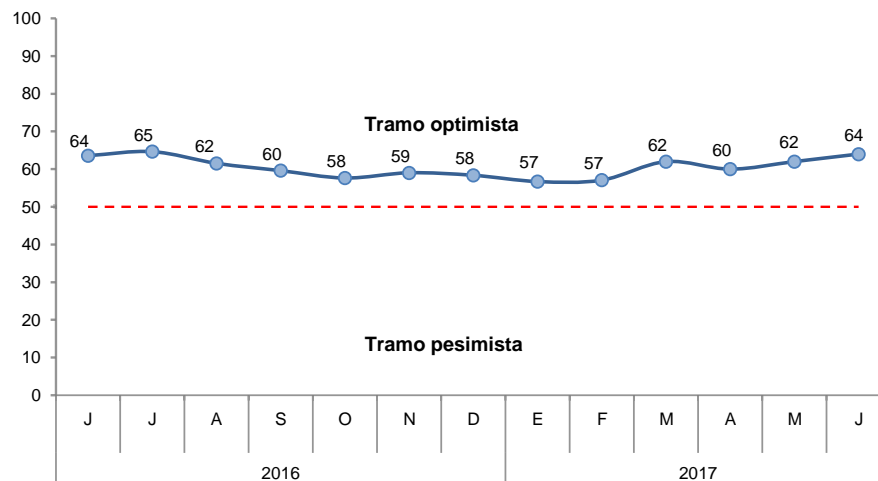

- El índice de la situación actual del negocio avanzó a 66 puntos. Las empresas del sector servicios reportaron una mejora en su desempeño.

**GRÁFICO Nº 10**  
**SITUACIÓN ACTUAL DEL NEGOCIO**  
 ¿Cómo considera Ud. La situación de su negocio?

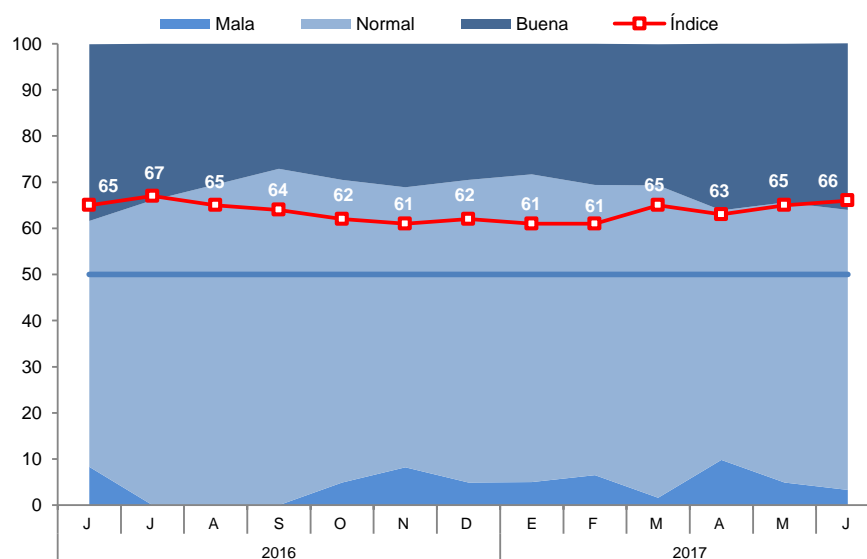

- El índice del nivel de ventas se ubicó en 62 puntos, mayor en 3 puntos en comparación al mes anterior. Las empresas de los sectores comercio y servicios registraron un incremento en su nivel de ventas.

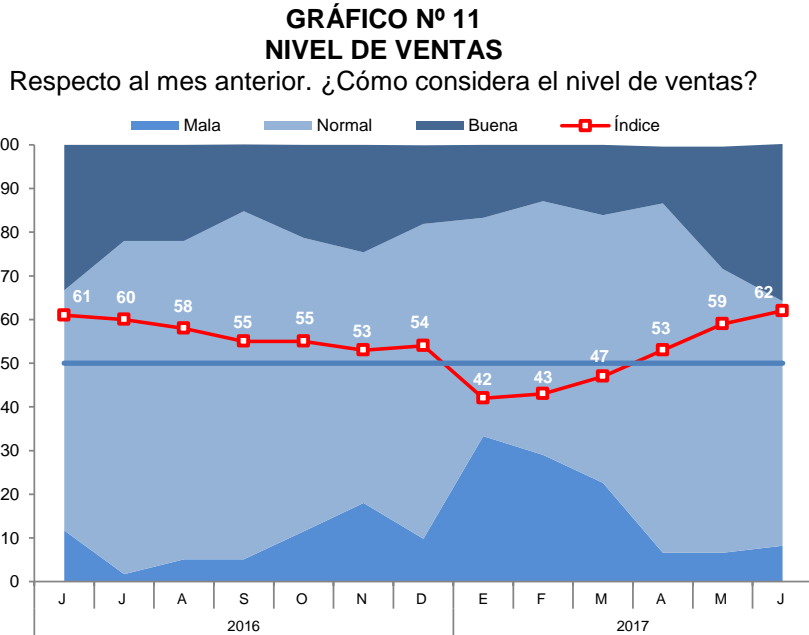

- El índice del acceso al crédito pasó de 69 a 71 puntos. Las empresas del sector servicios percibieron una mayor facilidad de acceso al crédito.

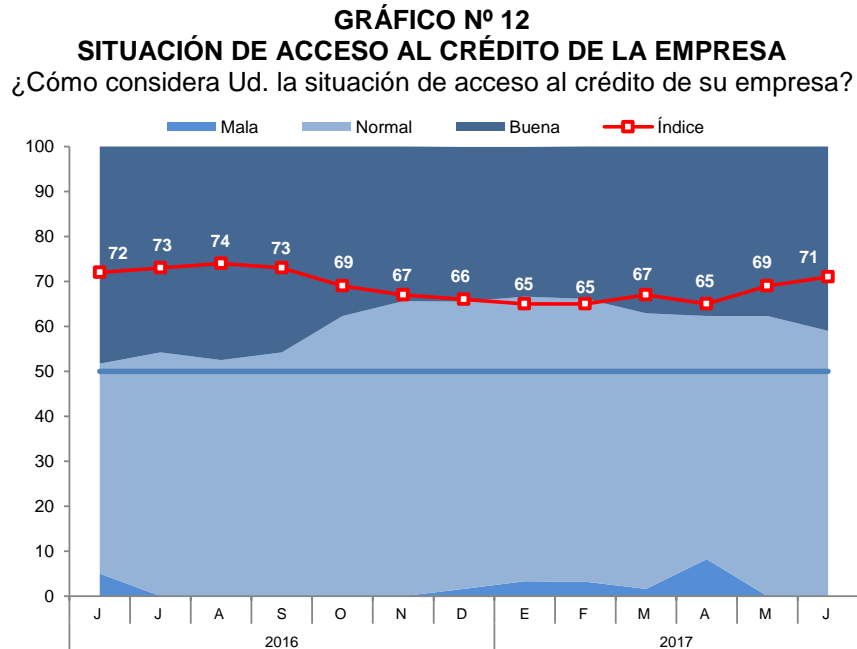

- El índice de la situación financiera de la empresa alcanzó 65 puntos, superior en 1 punto con relación al mes anterior. La evolución fue explicada por el comportamiento registrado en las empresas de comercio y servicios.

**GRÁFICO N° 13**  
**SITUACIÓN FINANCIERA DE LA EMPRESA**  
 ¿Cómo considera Ud. la situación financiera de su empresa?

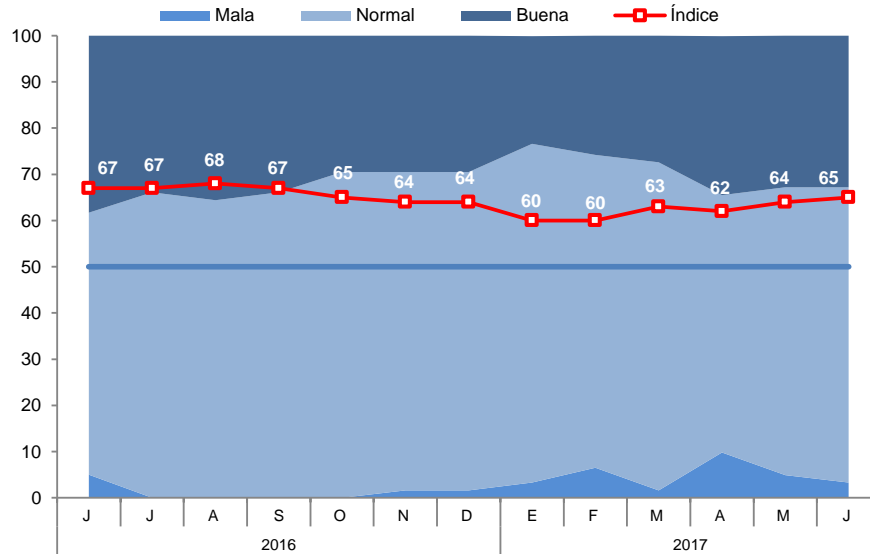

- El índice de las expectativas del nivel de la demanda de los productos de las empresas para los próximos 3 meses descendió a 69 puntos. Las empresas del sector servicios mostraron una postura menos optimista.

**GRÁFICO N° 14**  
**EXPECTATIVA DE DEMANDA DE SUS PRODUCTOS A 3 MESES**  
 Indique su previsión para los próximos tres meses respecto a la demanda de los productos de su empresa

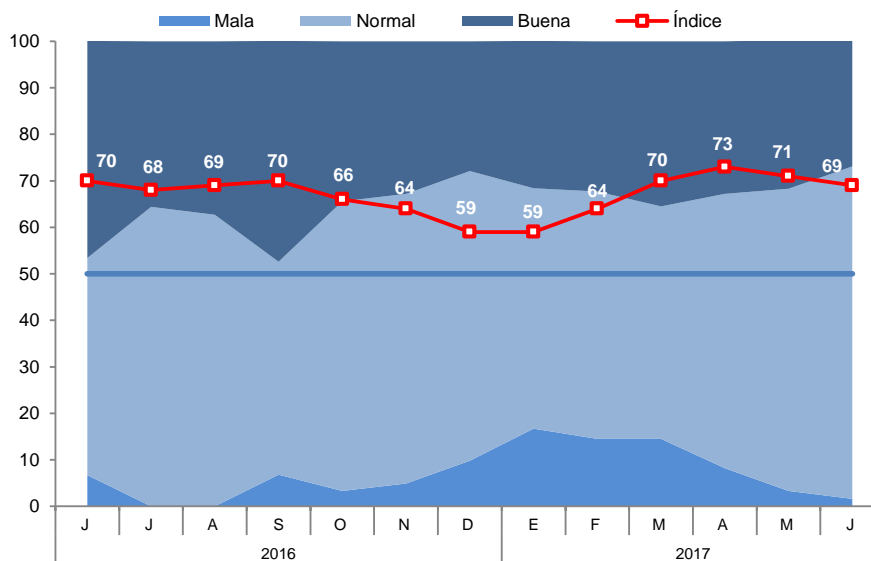

- El índice de contratación de personal en los próximos 3 meses se situó en 56 puntos, menor en 2 puntos con relación al mes anterior. Las empresas del sector servicios esperan contar con menor personal.

**GRÁFICO N° 15**  
**EXPECTATIVA DE CONTRATACIÓN DE PERSONAL A 3 MESES**

Indique su previsión para los próximos tres meses respecto al número de personal empleado en su empresa

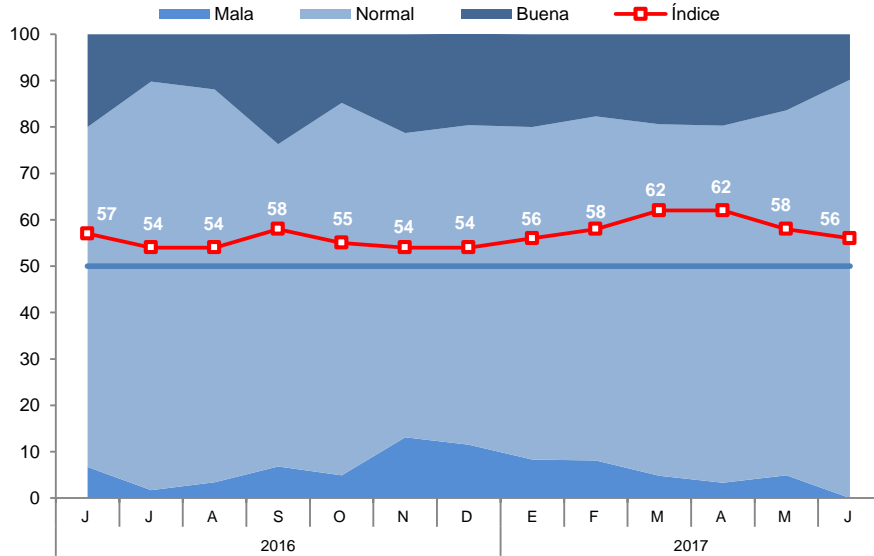

## VII. ANEXOS



ANEXO 1

CUSCO: PRODUCCIÓN AGROPECUARIA 1/  
(Toneladas)

PRODUCTOS	2016							2017						PRODUCTOS
	JUN	JUL	AGO	SET	OCT	NOV	DIC	ENE	FEB	MAR	ABR	MAY	JUN	
<b>AGRÍCOLA</b>														<b>AGRÍCOLA</b>
Achiote	7	15	374	912	880	51	0	0	0	0	0	5	10	Achiote
Alcachofa	0	0	0	0	0	1566	1935	3 020	2 875	1300	90	0	0	Alcachofa
Alfalfa	9 082	10 609	5 061	8 016	9 799	12 326	15 704	17 779	14 063	15 000	13 551	11 355	9 585	Alfalfa
Arroz cáscara	28	0	0	0	0	0	0	35	180	78	463	1 201	466	Arroz cáscara
Arveja grano seco	1312	260	0	0	0	0	0	0	0	0	23	2 487	2 066	Arveja grano seco
Arveja grano verde	170	6	0	0	90	134	202	326	310	396	412	102	725	Arveja grano verde
Cacao	1295	821	410	184	90	750	616	1235	1530	1380	765	1317	1553	Cacao
Café	7 949	3 803	1327	0	0	0	0	0	0	3 000	3 546	8 125	7 744	Café
Cebolla	505	997	209	239	230	317	306	474	642	975	1310	1881	746	Cebolla
Ciruela	0	0	0	0	0	0	0	0	0	0	0	0	0	Ciruela
Col o repollo	159	99	160	128	139	187	137	169	146	226	203	170	170	Col o repollo
Haba grano verde	204	0	0	24	132	125	216	1164	1477	880	564	100	228	Haba grano verde
Limón	77	69	60	43	40	41	94	393	361	200	87	85	69	Limón
Maíz amarillo duro	234	228	0	0	0	0	229	729	871	480	132	1327	408	Maíz amarillo duro
Maíz amiláceo	9 899	7 948	0	0	0	0	0	0	331	290	13 087	34 685	15 929	Maíz amiláceo
Maíz choclo	497	33	0	0	0	4 300	1900	8 446	13 761	6 800	6 203	2 214	140	Maíz choclo
Mango	0	0	0	0	0	179	286	203	43	0	0	0	0	Mango
Melocotón	0	0	0	0	0	0	0	123	392	850	679	0	0	Melocotón
Naranja	3 188	3 974	3 156	1397	829	863	645	271	1283	1000	1415	2 383	3 116	Naranja
Olluco	9 423	997	0	0	0	0	0	0	266	1596	2 928	15 831	14 460	Olluco
Palta	960	739	242	68	100	251	261	363	408	600	1 158	2 282	822	Palta
Papa	53 814	17 169	0	0	330	1649	3 797	17 560	27 251	29 000	52 910	199 884	86 268	Papa
Papaya	662	754	425	585	453	263	361	375	618	400	656	472	615	Papaya
Piña	625	1455	895	1065	1250	700	2 485	1 128	1034	100	276	1004	560	Piña
Plátano	3 468	3 642	2 000	1864	1700	2 077	2 259	2 690	3 068	2 900	3 534	3 533	2 996	Plátano
Quinua	869	63	0	0	0	0	0	0	0	0	53	3 205	2 122	Quinua
Tomate	110	38	0	0	0	48	142	224	174	102	105	137	56	Tomate
Trébol	0	0	0	0	0	0	0	0	0	0	0	0	0	Trébol
Tuna	0	0	0	0	0	1340	0	4 520	6 860	6 408	2 170	0	0	Tuna
Yuca	5 803	3 643	1912	2 126	2 253	1771	1407	1635	2 464	2 400	3 798	5 308	3 229	Yuca
Zapallo	120	18	0	0	0	0	0	535	795	540	412	579	228	Zapallo
<b>PECUARIA</b>														<b>PECUARIA</b>
<b>CARNE</b>														<b>CARNE</b>
°Ave 2/	451	415	394	312	377	371	362	340	298	270	298	300	359	°Ave 2/
°Vacuno 2/	974	968	874	775	705	685	696	755	814	849	884	918	967	°Vacuno 2/
°Ovino 2/	304	304	281	256	238	233	242	254	269	277	276	267	276	°Ovino 2/
°Porcino 2/	509	518	520	519	553	507	535	424	415	435	428	426	405	°Porcino 2/
LECHE	8 737	8 592	8 309	7 866	8 118	8 066	8 462	8 387	7 770	8 729	8 651	8 489	7 689	LECHE
FIBRA DE ALPACA	0	0	0	0	0	54	362	103	87	11	0	0	0	FIBRA DE ALPACA

1/ Cifras Preliminares

2/ Peso neto

Fuente: MINAGRI - Cusco.

Elaboración: BCRP, Sucursal Cusco, Departamento de Estudios Económicos



**ANEXO 2**

**CUSCO: PRODUCCIÓN PESQUERA 1/**

(T.m.)

	2016							2017						
	JUN	JUL	AGO	SET	OCT	NOV	DIC	ENE	FEB	MAR	ABR	MAY	JUN	
<b>CHD /2</b>														<b>CHD /2</b>
1. Fresco	9	7	0	0	0	5	11	12	14	15	7	10	7	1. Fresco

1/ Cifras preliminar

2/ Consumo Humano Directo

Fuente: PRODUCE - Cusco

Elaboración: BCRP. Sucursal Cusco. Departamento de Estudios Económicos



**ANEXO 3**

**CUSCO: PRODUCCIÓN MINERA E HIDROCARBUROS 1/**

	2016							2017						
	JUN	JUL	AGO	SET	OCT	NOV	DIC	ENE	FEB	MAR	ABR	MAY	JUN	
<b>1. MINERÍA METÁLICA 2/</b>														<b>1. MINERÍA METÁLICA 2/</b>
Cobre (TMF)	30 130	32 367	33 005	29 222	33 141	28 906	27 627	22 656	25 627	25 348	25 263	27 678	26 923	Cobre (TMF)
Oro (Onzas troy)	7 781	9 450	11 021	10 976	12 889	11 602	12 621	9 625	9 815	10 326	6 698	9 543	10 144	Oro (Onzas troy)
Plata (Onzas troy)	132 011	162 233	155 577	140 949	145 450	125 806	130 211	98 799	104 651	111 177	107 898	118 765	114 135	Plata (Onzas troy)
Zinc (TMF)	1	3	4	2	0	0	0	2	0	1	4	3	2	Zinc (TMF)
Plomo (TMF)	1	2	2	1	0	0	0	1	0	4	3	2	2	Plomo (TMF)
Molibdeno (TMF)	0	0	55	20	37	16	33	55	28	43	32	49	64	Molibdeno (TMF)
<b>2. HIDROCARBUROS</b>														<b>2. HIDROCARBUROS</b>
Gas Natural (MMPC)	37 627	45 097	43 822	40 158	41 560	44 382	43 323	36 651	31 752	35 753	33 132	34 634	36 558	Gas Natural (MMPC)
Líquidos de Gas Natural (MB)	2 769	3 065	3 100	2 740	2 915	2 985	3 035	2 868	2 614	2 765	2 498	2 695	2 730	Líquidos de Gas Natural (MB)

1/ Cifras preliminares

2/ Contenido fino

Fuente: MINEM.

Elaboración: BCRP. Sucursal Cusco. Departamento de Estudios Económicos



**ANEXO 4**

**CUSCO: PRODUCCIÓN MANUFACTURERA 1/  
(Índice 2015 = 100)**

	2016							2017						
	JUN	JUL	AGO	SET	OCT	NOV	DIC	ENE	FEB	MAR	ABR	MAY	JUN	
<b>MANUFACTURA NO PRIMARIA</b>														<b>MANUFACTURA NO PRIMARIA</b>
Elaboración de productos alimenticios	129,7	130,6	124,3	125,8	127,9	138,3	105,1	108,5	102,8	135,5	127,6	126,8	134,3	Elaboración de productos alimenticios
Producción de madera	68,7	92,8	63,1	74,8	68,5	87,3	82,9	64,8	42,8	69,9	44,0	41,9	36,3	Producción de madera
Sustancias y productos químicos	0,0	63,7	96,8	93,0	93,4	96,8	100,2	106,0	97,5	114,1	83,0	105,8	98,7	Sustancias y productos químicos
<b>TOTAL</b>	<b>87,2</b>	<b>108,5</b>	<b>114,4</b>	<b>114,4</b>	<b>115,8</b>	<b>124,1</b>	<b>103,1</b>	<b>106,9</b>	<b>100,0</b>	<b>127,5</b>	<b>111,8</b>	<b>118,6</b>	<b>121,2</b>	<b>TOTAL</b>

† Cifras preliminares

Fuente: Empresas industriales y Dirección Regional de Agricultura.

Elaboración: BCRP. Sucursal Cusco. Departamento de Estudios Económicos

**ANEXO 5**

**CUSCO: EXPORTACIONES POR GRUPO DE PRODUCTOS 1/**  
(Valores FOB en Miles de US\$)

GRUPO	2016							2017						GRUPO
	JUN	JUL	AGO	SET	OCT	NOV	DIC	ENE	FEB	MAR	ABR	MAY	JUN	
<b>Productos Tradicionales</b>	<b>44 897</b>	<b>155 906</b>	<b>109 066</b>	<b>72 149</b>	<b>155 419</b>	<b>112 714</b>	<b>107 431</b>	<b>48 953</b>	<b>91 747</b>	<b>84 778</b>	<b>120 606</b>	<b>88 271</b>	<b>134 172</b>	<b>Productos Tradicionales</b>
Agrícolas	286	618	1 236	365	1 060	1 133	1 471	63	82	70	66	130	241	Agrícolas
Mineros	44 611	155 288	107 830	71 784	154 359	111 581	105 960	48 890	91 665	84 708	120 540	88 141	133 931	Mineros
<b>Productos no Tradicionales</b>	<b>708</b>	<b>1 751</b>	<b>1 033</b>	<b>1 162</b>	<b>1 851</b>	<b>1 192</b>	<b>1 004</b>	<b>1 219</b>	<b>1 321</b>	<b>1 955</b>	<b>2 019</b>	<b>1 530</b>	<b>3 107</b>	<b>Productos no Tradicionales</b>
Agropecuarios	572	1 244	951	865	1 544	935	403	621	763	982	1 523	983	854	Agropecuarios
Pesqueros	0	0	0	0	0	0	0	0	0	0	0	0	0	Pesqueros
Textiles	46	128	56	146	136	154	96	84	71	79	64	36	22	Textiles
Maderas y papeles, y sus manufacturas	1	0	2	1	1	1	0	0	0	0	0	0	0	Maderas y papeles, y sus manufacturas
Químicos	7	252	3	0	22	42	356	487	418	495	284	419	470	Químicos
Minerales no metálicos	67	38	13	87	68	43	60	5	57	44	5	68	68	Minerales no metálicos
Sidero-metalúrgico y joyería	1	23	2	10	13	2	13	4	2	2	0	0	50	Sidero-metalúrgico y joyería
Metal-mecánicos	0	0	0	0	0	0	51	0	0	333	110	0	1 552	Metal-mecánicos
Otros	14	66	6	53	67	15	25	18	10	20	33	24	91	Otros
<b>TOTAL EXPORTACIONES</b>	<b>45 605</b>	<b>157 657</b>	<b>110 099</b>	<b>73 311</b>	<b>157 270</b>	<b>113 906</b>	<b>108 435</b>	<b>50 172</b>	<b>93 068</b>	<b>86 733</b>	<b>122 625</b>	<b>89 801</b>	<b>137 279</b>	<b>TOTAL EXPORTACIONES</b>

1/ Cifras preliminares.

FUENTE : SUNAT.

ELABORACIÓN: BCRP, Sucursal Cusco. Departamento de Estudios Económicos.



ANEXO 6

CUSCO: EXPORTACIONES POR GRUPO DE PRODUCTOS 1/  
(Valores FOB en Miles de US\$)

GRUPO	2016							2017						GRUPO
	JUN	JUL	AGO	SET	OCT	NOV	DIC	ENE	FEB	MAR	ABR	MAY	JUN	
<b>PRODUCTOS TRADICIONALES</b>	<b>44 897</b>	<b>155 906</b>	<b>109 066</b>	<b>72 149</b>	<b>155 419</b>	<b>112 714</b>	<b>107 431</b>	<b>48 953</b>	<b>91 747</b>	<b>84 778</b>	<b>120 606</b>	<b>88 271</b>	<b>134 172</b>	<b>PRODUCTOS TRADICIONALES</b>
<b>Agrícolas</b>	<b>286</b>	<b>618</b>	<b>1 236</b>	<b>365</b>	<b>1 060</b>	<b>1 133</b>	<b>1 471</b>	<b>63</b>	<b>82</b>	<b>70</b>	<b>66</b>	<b>130</b>	<b>241</b>	<b>Agrícolas</b>
Café	286	618	1 236	365	1 060	1 133	1 471	63	82	70	66	130	241	Café
<b>Mineros</b>	<b>44 611</b>	<b>155 288</b>	<b>107 830</b>	<b>71 784</b>	<b>154 359</b>	<b>111 581</b>	<b>105 960</b>	<b>48 890</b>	<b>91 665</b>	<b>84 708</b>	<b>120 540</b>	<b>88 141</b>	<b>133 931</b>	<b>Mineros</b>
Cobre	43 744	153 695	106 026	69 436	152 675	109 288	103 267	46 585	89 981	77 577	111 511	82 269	126 385	Cobre
Oro	867	1 593	437	2 348	1 684	2 293	2 693	2 305	1 684	7 131	4 825	5 872	7 546	Oro
Molibdeno	0	0	0	0	0	0	0	0	0	0	4 204	0	0	Molibdeno
<b>PRODUCTOS NO TRADICIONALES</b>	<b>708</b>	<b>1 751</b>	<b>1 033</b>	<b>1 162</b>	<b>1 851</b>	<b>1 192</b>	<b>1 004</b>	<b>1 219</b>	<b>1 321</b>	<b>1 955</b>	<b>2 019</b>	<b>1 530</b>	<b>3 107</b>	<b>PRODUCTOS NO TRADICIONALES</b>
<b>Agropecuario</b>	<b>572</b>	<b>1 244</b>	<b>951</b>	<b>865</b>	<b>1 544</b>	<b>935</b>	<b>403</b>	<b>621</b>	<b>763</b>	<b>982</b>	<b>1 523</b>	<b>983</b>	<b>854</b>	<b>Agropecuario</b>
Maíz blanco	68	411	419	391	553	491	232	357	468	311	265	125	115	Maíz blanco
Maíz amarillo duro	0	0	0	0	0	0	0	0	0	0	0	0	0	Maíz amarillo duro
Cacao	0	702	418	269	158	71	38	0	1	0	67	125	250	Cacao
Granos trabajados de maíz	33	32	33	34	34	82	35	0	54	92	55	39	0	Granos trabajados de maíz
Los demás frutos de cascara	7	18	3	0	0	0	0	0	0	0	0	0	0	Los demás frutos de cascara
Habas	72	0	0	43	0	72	0	43	32	76	31	0	0	Habas
Alcachofas	348	81	37	0	479	20	0	0	174	320	607	327	391	Alcachofas
Hortalizas	0	0	0	0	246	141	0	219	34	70	311	333	0	Hortalizas
Resto	44	0	41	128	74	58	98	2	0	113	187	34	98	Resto
<b>Pesqueros</b>	<b>0</b>	<b>0</b>	<b>0</b>	<b>0</b>	<b>0</b>	<b>0</b>	<b>0</b>	<b>0</b>	<b>0</b>	<b>0</b>	<b>0</b>	<b>0</b>	<b>0</b>	<b>Pesqueros</b>
<b>Textiles</b>	<b>46</b>	<b>128</b>	<b>56</b>	<b>146</b>	<b>136</b>	<b>154</b>	<b>96</b>	<b>84</b>	<b>71</b>	<b>79</b>	<b>64</b>	<b>36</b>	<b>22</b>	<b>Textiles</b>
Los demás suéteres de pelo fino	9	14	15	34	25	34	17	12	8	0	6	7	6	Los demás suéteres de pelo fino
Los demás suéteres de lana	1	1	8	15	13	32	9	8	4	3	14	10	2	Los demás suéteres de lana
Chales, pañuelos de cuello, y artículos similares	2	18	0	13	5	6	3	1	6	2	2	0	0	Chales, pañuelos de cuello, y artículos similares
Resto	34	95	33	84	93	82	67	63	53	74	42	19	14	Resto
<b>Maderas y papeles, y sus manufacturas</b>	<b>1</b>	<b>0</b>	<b>2</b>	<b>1</b>	<b>1</b>	<b>1</b>	<b>0</b>	<b>0</b>	<b>0</b>	<b>0</b>	<b>0</b>	<b>0</b>	<b>0</b>	<b>Maderas y papeles, y sus manufacturas</b>
Marcos de madera para cuadros	1	0	0	0	0	0	0	0	0	0	0	0	0	Marcos de madera para cuadros
Resto	0	0	0	1	1	1	0	0	0	0	0	0	0	Resto
<b>Químicos</b>	<b>7</b>	<b>252</b>	<b>3</b>	<b>0</b>	<b>22</b>	<b>42</b>	<b>356</b>	<b>487</b>	<b>418</b>	<b>495</b>	<b>284</b>	<b>419</b>	<b>470</b>	<b>Químicos</b>
Materias colorantes de origen vegetal de achiote	7	252	3	0	22	41	356	487	418	495	284	419	470	Materias colorantes de origen vegetal de achiote
Resto	0	0	0	0	0	1	0	0	0	0	0	0	0	Resto
<b>Minerales no metálicos</b>	<b>67</b>	<b>38</b>	<b>13</b>	<b>87</b>	<b>68</b>	<b>43</b>	<b>60</b>	<b>5</b>	<b>57</b>	<b>44</b>	<b>5</b>	<b>68</b>	<b>68</b>	<b>Minerales no metálicos</b>
Los demás placas y baldos de cerámica	44	34	0	67	31	42	40	0	0	0	0	0	0	Los demás placas y baldos de cerámica
Las demás estatuillas para adornos de cerámica	12	0	4	19	21	1	3	0	8	10	0	21	33	Las demás estatuillas para adornos de cerámica
Las demás manufacturas de cerámica	11	2	9	1	9	0	9	0	12	1	5	0	0	Las demás manufacturas de cerámica
Resto	0	2	0	0	7	0	8	5	37	33	0	47	35	Resto
<b>Sidero-metalúrgicos y joyería</b>	<b>1</b>	<b>23</b>	<b>2</b>	<b>10</b>	<b>13</b>	<b>2</b>	<b>13</b>	<b>4</b>	<b>2</b>	<b>2</b>	<b>0</b>	<b>0</b>	<b>50</b>	<b>Sidero-metalúrgicos y joyería</b>
Las demás bisuterías	1	0	2	0	13	2	13	4	2	2	0	0	0	Las demás bisuterías
Las demás bisuterías de metales comunes	0	23	0	10	0	0	0	0	0	0	0	0	0	Las demás bisuterías de metales comunes
Resto	0	0	0	0	0	0	0	0	0	0	0	0	50	Resto
<b>Metal-mecánicos</b>	<b>0</b>	<b>0</b>	<b>0</b>	<b>0</b>	<b>0</b>	<b>0</b>	<b>51</b>	<b>0</b>	<b>0</b>	<b>333</b>	<b>110</b>	<b>0</b>	<b>1 552</b>	<b>Metal-mecánicos</b>
Las demás palas mecánicas, excavadoras, cargadoras y palas cargadoras	0	0	0	0	0	0	51	0	0	0	81	0	0	Las demás palas mecánicas, excavadoras, cargadoras y palas cargadoras
Cargadoras y palas cargadoras de carga frontal	0	0	0	0	0	0	0	0	0	0	27	0	0	Cargadoras y palas cargadoras de carga frontal
Demás vehículos automóviles para usos especiales	0	0	0	0	0	0	0	0	0	0	0	0	0	Demás vehículos automóviles para usos especiales
Vehículos Diesel para transporte de mercancías con cargas superiores a 20 T	0	0	0	0	0	0	0	0	0	0	0	0	0	Vehículos Diesel para transporte de mercancías con cargas superiores a 20 T
Vehículos Diesel para transporte de mercancías con cargas, entre 5T y 20 T	0	0	0	0	0	0	0	0	0	0	0	0	0	Vehículos Diesel para transporte de mercancías con cargas, entre 5T y 20 T
Resto	0	0	0	0	0	0	0	0	0	333	2	0	1 530	Resto
<b>Otros</b>	<b>14</b>	<b>66</b>	<b>6</b>	<b>53</b>	<b>67</b>	<b>15</b>	<b>25</b>	<b>18</b>	<b>10</b>	<b>20</b>	<b>33</b>	<b>24</b>	<b>91</b>	<b>Otros</b>
Los demás sombreros y demás tocados	2	59	0	51	25	6	16	12	10	16	25	2	0	Los demás sombreros y demás tocados
Juguetes que representen animales y otros	0	0	0	0	1	1	1	2	0	0	0	6	0	Juguetes que representen animales y otros
Los demás calzados	0	2	0	0	1	0	0	0	0	3	2	4	0	Los demás calzados
Resto	12	5	6	2	40	8	8	4	0	1	6	12	91	Resto
<b>TOTAL EXPORTACIONES</b>	<b>45 605</b>	<b>157 657</b>	<b>110 099</b>	<b>73 311</b>	<b>157 270</b>	<b>113 906</b>	<b>108 435</b>	<b>50 172</b>	<b>93 068</b>	<b>86 733</b>	<b>122 625</b>	<b>89 801</b>	<b>137 279</b>	<b>TOTAL EXPORTACIONES</b>

1 Cifras preliminares.

Fuente: SUNAT.

Elaboración: BCRP, Sucursal Cusco, Departamento de Estudios Económicos.



**ANEXO 7**

**CUSCO: INGRESOS CORRIENTES DEL GOBIERNO CENTRAL 1/**  
(Millones de soles)

	2016							2017						
	JUN	JUL	AGO	SET	OCT	NOV	DIC	ENE	FEB	MAR	ABR	MAY	JUN	
<b>I. INGRESOS TRIBUTARIOS</b>	<b>47</b>	<b>47</b>	<b>52</b>	<b>55</b>	<b>49</b>	<b>49</b>	<b>51</b>	<b>217</b>	<b>69</b>	<b>59</b>	<b>110</b>	<b>45</b>	<b>43</b>	<b>I. INGRESOS TRIBUTARIOS</b>
<b>1. Impuestos a los Ingresos</b>	<b>24</b>	<b>25</b>	<b>27</b>	<b>30</b>	<b>26</b>	<b>27</b>	<b>28</b>	<b>194</b>	<b>37</b>	<b>40</b>	<b>90</b>	<b>24</b>	<b>22</b>	<b>1. Impuestos a los Ingresos</b>
- Personas Naturales	9	8	10	12	8	10	11	16	21	10	10	10	9	- Personas Naturales
- Personas Jurídicas	13	16	16	18	17	17	17	178	16	16	13	9	12	- Personas Jurídicas
- Regularización	2	1	1	0	1	0	0	0	0	14	67	5	1	- Regularización
<b>2. Impuestos a la Importación</b>	<b>0</b>	<b>0</b>	<b>0</b>	<b>0</b>	<b>0</b>	<b>0</b>	<b>0</b>	<b>0</b>	<b>1</b>	<b>0</b>	<b>1</b>	<b>0</b>	<b>0</b>	<b>2. Impuestos a la Importación</b>
<b>3. Impuestos General a las Ventas</b>	<b>17</b>	<b>16</b>	<b>19</b>	<b>18</b>	<b>17</b>	<b>17</b>	<b>16</b>	<b>20</b>	<b>23</b>	<b>16</b>	<b>13</b>	<b>16</b>	<b>16</b>	<b>3. Impuestos General a las Ventas</b>
- Operaciones Internas	17	16	19	18	17	17	16	20	23	16	13	16	16	- Operaciones Internas
- Operaciones Externas	0	0	0	0	0	0	0	0	0	0	0	0	0	- Operaciones Externas
<b>4. Impuestos Selectivo al Consumo</b>	<b>0</b>	<b>0</b>	<b>0</b>	<b>0</b>	<b>0</b>	<b>0</b>	<b>0</b>	<b>0</b>	<b>0</b>	<b>0</b>	<b>0</b>	<b>0</b>	<b>0</b>	<b>4. Impuestos Selectivo al Consumo</b>
<b>5. Otros Ingresos Tributarios</b>	<b>6</b>	<b>6</b>	<b>6</b>	<b>6</b>	<b>6</b>	<b>6</b>	<b>6</b>	<b>3</b>	<b>8</b>	<b>3</b>	<b>6</b>	<b>6</b>	<b>5</b>	<b>5. Otros Ingresos Tributarios</b>
<b>II. INGRESOS NO TRIBUTARIOS</b>	<b>1</b>	<b>1</b>	<b>1</b>	<b>1</b>	<b>1</b>	<b>1</b>	<b>1</b>	<b>1</b>	<b>1</b>	<b>1</b>	<b>1</b>	<b>0</b>	<b>1</b>	<b>II. INGRESOS NO TRIBUTARIOS</b>
<b>INGRESOS CORRIENTES (I+II)</b>	<b>48</b>	<b>48</b>	<b>53</b>	<b>56</b>	<b>49</b>	<b>50</b>	<b>52</b>	<b>218</b>	<b>69</b>	<b>60</b>	<b>111</b>	<b>46</b>	<b>44</b>	<b>INGRESOS CORRIENTES (I+II)</b>

1/ Debido al redondeo de los datos parciales, los totales pueden diferir de la suma de las partes.

Fuente: SUNAT.

ELABORACIÓN: BCRP. Sucursal Cusco. Departamento de Estudios Económicos.



**ANEXO 8**

**CUSCO: EJECUCIÓN DEL PRESUPUESTO DE GASTOS DEL GOBIERNO NACIONAL 1/ 2/**  
(Millones de soles)

	2016							2017						
	JUN	JUL	AGO	SET	OCT	NOV	DIC	ENE	FEB	MAR	ABR	MAY	JUN	
<b>GASTOS NO FINANCIEROS</b>	<b>175</b>	<b>159</b>	<b>183</b>	<b>137</b>	<b>257</b>	<b>168</b>	<b>343</b>	<b>36</b>	<b>112</b>	<b>173</b>	<b>241</b>	<b>186</b>	<b>154</b>	<b>GASTOS NO FINANCIEROS</b>
<b>a. GASTOS CORRIENTES</b>	<b>143</b>	<b>122</b>	<b>152</b>	<b>96</b>	<b>119</b>	<b>111</b>	<b>240</b>	<b>24</b>	<b>97</b>	<b>114</b>	<b>145</b>	<b>170</b>	<b>131</b>	<b>a. GASTOS CORRIENTES</b>
1. Remuneraciones	56	50	53	35	35	39	45	5	45	50	47	45	43	1. Remuneraciones
2. Bienes y servicios	47	43	60	45	46	54	150	12	24	32	29	60	40	2. Bienes y servicios
3. Transferencias	40	29	39	16	37	17	45	7	27	33	69	65	48	3. Transferencias
<b>b. GASTO DE CAPITAL</b>	<b>31</b>	<b>37</b>	<b>31</b>	<b>40</b>	<b>138</b>	<b>58</b>	<b>103</b>	<b>12</b>	<b>15</b>	<b>59</b>	<b>97</b>	<b>16</b>	<b>24</b>	<b>b. GASTO DE CAPITAL</b>
1. Formación bruta de capital	27	34	28	32	128	57	97	12	8	33	86	14	24	1. Formación bruta de capital
2. Otros gastos de capital	5	3	3	9	10	0	6	0	7	26	10	2	0	2. Otros gastos de capital

1/ Información actualizada al 30 de junio de 2017.

2/ Debido al redondeo de los datos parciales, los totales pueden diferir de la suma de las partes.

Fuente: MEF y BCRP - Departamento de Estadísticas Fiscales.

Elaboración: BCRP, Sucursal Cusco. Departamento de Estudios Económicos.

**ANEXO 9**

**CUSCO: EJECUCIÓN DEL PRESUPUESTO DE GASTOS DEL GOBIERNO REGIONAL 1/ 2/**  
(Millones de soles)

	2016							2017						
	JUN	JUL	AGO	SET	OCT	NOV	DIC	ENE	FEB	MAR	ABR	MAY	JUN	
<b>GASTOS NO FINANCIEROS</b>	<b>153</b>	<b>146</b>	<b>126</b>	<b>128</b>	<b>124</b>	<b>157</b>	<b>255</b>	<b>89</b>	<b>88</b>	<b>106</b>	<b>117</b>	<b>122</b>	<b>129</b>	<b>GASTOS NO FINANCIEROS</b>
<b>a. GASTOS CORRIENTES</b>	<b>94</b>	<b>111</b>	<b>94</b>	<b>99</b>	<b>94</b>	<b>118</b>	<b>178</b>	<b>87</b>	<b>81</b>	<b>86</b>	<b>99</b>	<b>99</b>	<b>109</b>	<b>a. GASTOS CORRIENTES</b>
1. Remuneraciones	60	70	63	63	62	76	110	68	60	59	68	68	68	1. Remuneraciones
2. Bienes y servicios	24	28	21	21	21	31	52	6	12	18	21	20	21	2. Bienes y servicios
3. Transferencias	10	12	11	16	10	10	16	12	9	10	10	11	20	3. Transferencias
<b>b. GASTO DE CAPITAL</b>	<b>60</b>	<b>35</b>	<b>32</b>	<b>29</b>	<b>30</b>	<b>39</b>	<b>77</b>	<b>2</b>	<b>7</b>	<b>20</b>	<b>18</b>	<b>23</b>	<b>20</b>	<b>b. GASTO DE CAPITAL</b>
1. Formación bruta de capital	60	35	32	29	30	39	77	2	7	20	18	23	20	1. Formación bruta de capital
2. Otros gastos de capital	0	0	0	0	0	0	0	0	0	0	0	0	0	2. Otros gastos de capital

1/ Información actualizada al 30 de junio de 2017.

2/ Debido al redondeo de los datos parciales, los totales pueden diferir de la suma de las partes.

Fuente: MEF y BCRP - Departamento de Estadísticas Fiscales.

Elaboración: BCRP, Sucursal Cusco. Departamento de Estudios Económicos.



**ANEXO 10**

**CUSCO: EJECUCIÓN DEL PRESUPUESTO DE GASTOS DE LOS GOBIERNOS LOCALES 1/ 2/**  
(Millones de soles)

	2016							2017						
	JUN	JUL	AGO	SET	OCT	NOV	DIC	ENE	FEB	MAR	ABR	MAY	JUN	
<b>GASTOS NO FINANCIEROS</b>	<b>207</b>	<b>228</b>	<b>177</b>	<b>185</b>	<b>155</b>	<b>154</b>	<b>377</b>	<b>25</b>	<b>95</b>	<b>174</b>	<b>112</b>	<b>157</b>	<b>156</b>	<b>GASTOS NO FINANCIEROS</b>
<b>a. GASTOS CORRIENTES</b>	<b>61</b>	<b>67</b>	<b>56</b>	<b>55</b>	<b>54</b>	<b>52</b>	<b>102</b>	<b>16</b>	<b>38</b>	<b>61</b>	<b>45</b>	<b>52</b>	<b>53</b>	<b>a. GASTOS CORRIENTES</b>
1. Remuneraciones	9	12	8	9	10	10	14	6	12	11	10	9	12	1. Remuneraciones
2. Bienes y servicios	47	51	43	42	41	38	79	9	26	48	33	40	39	2. Bienes y servicios
3. Transferencias	4	3	4	4	3	3	8	1	1	1	2	4	3	3. Transferencias
<b>b. GASTO DE CAPITAL</b>	<b>146</b>	<b>161</b>	<b>121</b>	<b>130</b>	<b>100</b>	<b>103</b>	<b>275</b>	<b>10</b>	<b>57</b>	<b>114</b>	<b>67</b>	<b>104</b>	<b>103</b>	<b>b. GASTO DE CAPITAL</b>
1. Formación bruta de capital	132	155	121	129	101	102	275	10	56	113	66	100	89	1. Formación bruta de capital
2. Otros gastos de capital	14	7	1	1	0	1	0	0	0	1	1	4	14	2. Otros gastos de capital

1/ Información actualizada al 30 de junio de 2017.

2/ Debido al redondeo de los datos parciales, los totales pueden diferir de la suma de las partes.

Fuente: MEF y BCRP - Departamento de Estadísticas Fiscales.

Elaboración: BCRP, Sucursal Cusco. Departamento de Estudios Económicos.



ANEXO 11

CUSCO: CRÉDITO 1/ 2/  
(Saldos en Millones de Soles)

INSTITUCIONES	2016							2017						INSTITUCIONES
	JUN	JUL	AGO	SET	OCT	NOV	DIC	ENE	FEB	MAR	ABR	MAY	JUN	
I. BANCO DE LA NACIÓN	139	140	142	143	144	146	148	151	153	152	153	156	159	I. BANCO DE LA NACIÓN
II. AGROBANCO	44	44	47	46	47	45	46	45	47	46	47	50	42	II. AGROBANCO
III. BANCA MULTIPLE	2 342	2 351	2 328	2 368	2 381	2 404	2 358	2 329	2 329	2 396	2 413	2 396	2 438	III. BANCA MULTIPLE
IV. INSTITUCIONES NO BANCARIAS	2 030	2 037	2 051	2 078	2 101	2 133	2 167	2 172	2 199	2 217	2 243	2 261	2 268	IV. INSTITUCIONES NO BANCARIAS
Cajas Municipales	1 488	1 503	1 521	1 545	1 567	1 596	1 627	1 632	1 653	1 670	1 691	1 704	1 713	Cajas Municipales
Cajas Rurales de Ahorro y Credito	16	16	17	18	18	19	20	20	20	20	21	21	48	Cajas Rurales de Ahorro y Credito
Financieras	485	476	470	471	471	474	475	474	479	479	483	487	485	Financieras
Edpymes	41	42	43	43	44	45	46	46	47	48	48	49	22	Edpymes
<b>TOTAL</b>	<b>4 554</b>	<b>4 573</b>	<b>4 568</b>	<b>4 636</b>	<b>4 673</b>	<b>4 728</b>	<b>4 719</b>	<b>4 697</b>	<b>4 727</b>	<b>4 812</b>	<b>4 856</b>	<b>4 862</b>	<b>4 907</b>	<b>TOTAL</b>
En M/N	4 173	4 191	4 222	4 284	4 324	4 380	4 419	4 411	4 446	4 532	4 579	4 588	4 641	En M/N
En M/E	381	381	346	352	348	348	300	285	282	279	278	274	265	En M/E

1/ Cifras preliminares.

2/ Debido al redondeo de los datos parciales, los totales pueden diferir de la suma de las partes.

FUENTE: SBS y AFP.

Elaboración: BCRP, Sucursal Cusco. Departamento de Estudios Económicos.



ANEXO 12

**CUSCO: DEPÓSITOS 1/**  
(Saldos en Millones de Soles)

INSTITUCIONES	2016							2017						INSTITUCIONES
	JUN	JUL	AGO	SET	OCT	NOV	DIC	ENE	FEB	MAR	ABR	MAY	JUN	
<b>I. EMPRESAS BANCARIAS 2/</b>	<b>2613</b>	<b>2695</b>	<b>2725</b>	<b>2727</b>	<b>2763</b>	<b>2700</b>	<b>2670</b>	<b>2636</b>	<b>2606</b>	<b>2559</b>	<b>2544</b>	<b>2632</b>	<b>2686</b>	<b>I. EMPRESAS BANCARIAS 2/</b>
<b>Depósitos a la vista</b>	<b>794</b>	<b>837</b>	<b>860</b>	<b>849</b>	<b>840</b>	<b>793</b>	<b>755</b>	<b>751</b>	<b>738</b>	<b>715</b>	<b>726</b>	<b>791</b>	<b>806</b>	<b>Depósitos a la vista</b>
En m/n	610	629	627	622	605	594	568	567	562	540	564	562	568	En m/n
En m/e	184	209	233	227	235	200	187	184	176	176	161	230	238	En m/e
<b>Depósitos de ahorro</b>	<b>1 315</b>	<b>1 370</b>	<b>1 357</b>	<b>1 375</b>	<b>1 392</b>	<b>1 373</b>	<b>1 437</b>	<b>1 396</b>	<b>1 377</b>	<b>1 357</b>	<b>1 369</b>	<b>1 324</b>	<b>1 351</b>	<b>Depósitos de ahorro</b>
En m/n	829	858	850	849	858	840	903	869	846	829	841	799	801	En m/n
En m/e	486	512	507	526	534	533	533	527	532	528	528	525	550	En m/e
<b>Depósitos a plazo</b>	<b>505</b>	<b>488</b>	<b>508</b>	<b>504</b>	<b>530</b>	<b>533</b>	<b>478</b>	<b>489</b>	<b>491</b>	<b>487</b>	<b>449</b>	<b>516</b>	<b>529</b>	<b>Depósitos a plazo</b>
En m/n	253	224	243	242	273	264	221	229	230	249	232	296	327	En m/n
En m/e	252	263	265	261	257	269	257	260	261	238	217	220	202	En m/e
<b>II. INSTITUCIONES NO BANCARIAS</b>	<b>1 535</b>	<b>1 525</b>	<b>1 542</b>	<b>1 565</b>	<b>1 622</b>	<b>1 616</b>	<b>1 577</b>	<b>1 614</b>	<b>1 623</b>	<b>1 617</b>	<b>1 630</b>	<b>1 705</b>	<b>1 666</b>	<b>II. INSTITUCIONES NO BANCARIAS</b>
<b>Depósitos a la vista</b>	<b>0</b>	<b>0</b>	<b>0</b>	<b>0</b>	<b>0</b>	<b>0</b>	<b>0</b>	<b>0</b>	<b>0</b>	<b>0</b>	<b>0</b>	<b>0</b>	<b>0</b>	<b>Depósitos a la vista</b>
En m/n	0	0	0	0	0	0	0	0	0	0	0	0	0	En m/n
En m/e	0	0	0	0	0	0	0	0	0	0	0	0	0	En m/e
<b>Depósitos de ahorro</b>	<b>532</b>	<b>530</b>	<b>541</b>	<b>538</b>	<b>533</b>	<b>538</b>	<b>542</b>	<b>557</b>	<b>553</b>	<b>539</b>	<b>534</b>	<b>542</b>	<b>549</b>	<b>Depósitos de ahorro</b>
En m/n	406	396	411	411	406	408	412	426	419	403	404	411	416	En m/n
En m/e	126	134	131	127	127	130	130	131	134	136	130	131	132	En m/e
<b>Depósitos a plazo</b>	<b>1 003</b>	<b>995</b>	<b>1 000</b>	<b>1 027</b>	<b>1 089</b>	<b>1 077</b>	<b>1 035</b>	<b>1 057</b>	<b>1 069</b>	<b>1 078</b>	<b>1 096</b>	<b>1 163</b>	<b>1 117</b>	<b>Depósitos a plazo</b>
En m/n	881	874	884	913	978	964	925	952	966	978	997	1 044	1 019	En m/n
En m/e	121	121	116	113	111	114	109	105	103	100	99	119	99	En m/e
<b>III. TOTAL</b>	<b>4 149</b>	<b>4 220</b>	<b>4 267</b>	<b>4 292</b>	<b>4 385</b>	<b>4 316</b>	<b>4 247</b>	<b>4 251</b>	<b>4 229</b>	<b>4 175</b>	<b>4 174</b>	<b>4 336</b>	<b>4 352</b>	<b>III. TOTAL</b>
<b>Depósitos a la vista</b>	<b>794</b>	<b>838</b>	<b>861</b>	<b>849</b>	<b>840</b>	<b>794</b>	<b>755</b>	<b>751</b>	<b>738</b>	<b>715</b>	<b>726</b>	<b>791</b>	<b>806</b>	<b>Depósitos a la vista</b>
En m/n	610	629	627	622	605	594	568	567	562	540	565	562	568	En m/n
En m/e	184	209	233	227	235	200	187	184	176	176	161	230	238	En m/e
<b>Depósitos de ahorro</b>	<b>1 847</b>	<b>1 900</b>	<b>1 898</b>	<b>1 913</b>	<b>1 925</b>	<b>1 912</b>	<b>1 979</b>	<b>1 953</b>	<b>1 931</b>	<b>1 895</b>	<b>1 903</b>	<b>1 866</b>	<b>1 899</b>	<b>Depósitos de ahorro</b>
En m/n	1 235	1 254	1 261	1 259	1 264	1 248	1 315	1 295	1 265	1 232	1 245	1 210	1 217	En m/n
En m/e	612	646	638	654	661	663	664	658	666	663	658	656	682	En m/e
<b>Depósitos a plazo</b>	<b>1 507</b>	<b>1 483</b>	<b>1 508</b>	<b>1 530</b>	<b>1 619</b>	<b>1 610</b>	<b>1 513</b>	<b>1 546</b>	<b>1 560</b>	<b>1 565</b>	<b>1 545</b>	<b>1 679</b>	<b>1 647</b>	<b>Depósitos a plazo</b>
En m/n	1 134	1 099	1 127	1 156	1 251	1 228	1 147	1 181	1 196	1 227	1 229	1 340	1 346	En m/n
En m/e	373	384	381	374	368	383	366	366	364	338	316	339	301	En m/e

1/ Cifras Preliminares.

2/ Banca Múltiple y Banco de la Nación.

FUENTE: SBS y AFP.

ELABORACIÓN: BCRP - Sucursal Cusco. Departamento de Estudios Económicos.



**ANEXO 13**

**CUSCO: CARTERA PESADA 1/**  
(En porcentajes)

ENTIDADES FINANCIERAS	2016								2017					ENTIDADES FINANCIERAS
	MAY	JUN	JUL	AGO	SET	OCT	NOV	DIC	ENE	FEB	MAR	ABR	MAY	
<b>I. BANCO DE LA NACION</b>	1,3	1,4	1,4	1,3	1,4	1,3	1,4	1,4	1,3	1,3	1,4	1,4	1,4	<b>I. BANCO DE LA NACION</b>
<b>II. AGROBANCO</b>	5,1	4,3	4,5	4,7	4,7	5,1	4,5	4,8	4,9	5,1	5,2	5,2	5,2	<b>II. AGROBANCO</b>
<b>III. BANCA MULTIPLE</b>	7,2	7,2	7,1	6,4	6,1	6,2	6,1	4,0	4,2	4,4	4,3	4,4	4,6	<b>III. BANCA MULTIPLE</b>
<b>IV. INSTITUCIONES NO BANCARIAS</b>	5,2	5,0	5,4	5,3	5,1	5,4	5,0	4,6	5,3	5,0	5,2	5,5	5,7	<b>IV. INSTITUCIONES NO BANCARIAS</b>
Cajas Municipales	5,1	4,8	5,3	5,1	4,9	5,2	4,8	4,5	5,3	4,9	4,9	5,2	5,4	Cajas Municipales
Cajas Rurales de Ahorro y Crédito	4,3	3,9	3,6	3,6	3,8	3,6	3,4	2,7	3,2	3,0	3,0	3,3	3,8	Cajas Rurales de Ahorro y Crédito
Edpymes	5,5	5,2	5,8	5,4	5,2	5,8	6,0	5,7	6,0	6,5	6,2	6,6	7,2	Edpymes
Financieras	5,6	5,7	5,8	6,0	6,0	6,1	5,5	4,9	5,4	5,6	6,0	6,6	6,8	Financieras
<b>TOTAL</b>	<b>6,1</b>	<b>6,0</b>	<b>6,1</b>	<b>5,7</b>	<b>5,5</b>	<b>5,7</b>	<b>5,4</b>	<b>4,2</b>	<b>4,6</b>	<b>4,6</b>	<b>4,6</b>	<b>4,8</b>	<b>5,0</b>	<b>TOTAL</b>

1/ Cifras Preliminares.

Fuente: SBS y AFP.

Elaboración: BCRP, Sucursal Cusco. Departamento de Estudios Económicos.

