

**BANCO CENTRAL DE RESERVA DEL PERÚ**  
**SUCURSAL CUSCO**



**CUSCO: Síntesis de Actividad Económica**  
**Marzo 2017<sup>1</sup>**

**Departamento de Estudios Económicos**

---

<sup>1</sup> En el presente informe participaron Víctor Chique y Vanessa Ayma.

## ÍNDICE

	<i>Página</i>
<b>RESUMEN EJECUTIVO .....</b>	<b>3</b>
<b>I. ACTIVIDAD PRODUCTIVA.....</b>	<b>5</b>
1. Actividad Primaria .....	5
1.1 Sector agropecuario.....	5
1.2 Sector pesca .....	6
1.3 Sector minería e hidrocarburos.....	7
2. Otros indicadores sectoriales.....	8
2.1 Sector manufactura.....	8
2.2 Arribos a los establecimientos de hospedaje.....	9
<b>II. ASPECTOS LABORALES .....</b>	<b>10</b>
1. Empleo .....	10
<b>III. SECTOR EXTERNO .....</b>	<b>11</b>
1. Exportaciones.....	11
<b>IV. CRÉDITO Y DEPÓSITOS.....</b>	<b>12</b>
1. Crédito.....	12
2. Depósitos .....	13
<b>V. EJECUCIÓN DEL PRESUPUESTO DE GASTOS DEL GOBIERNO GENERAL.....</b>	<b>15</b>
1. Gasto No Financiero .....	15
2. Gasto corriente.....	15
3. Gasto de capital .....	15
<b>VI. ENCUESTA DE PERCEPCIÓN REGIONAL .....</b>	<b>18</b>
<b>VII. ANEXOS .....</b>	<b>22</b>



## RESUMEN EJECUTIVO

---

### Principales hechos de importancia

- La producción **agropecuaria** disminuyó 2,6 por ciento en marzo. La actividad **pesquera** se redujo 21,3 por ciento y el sector **minería e hidrocarburos** 6,9 por ciento.
- Los otros indicadores como el **crédito** creció 7,7 por ciento, al igual que sus componentes como el crédito de consumo (14,1 por ciento) y el hipotecario (2,7 por ciento). Asimismo, la producción **manufacturera** aumentó 24,6 por ciento. Por su parte, la **inversión pública** se contrajo 24,6 por ciento.

### Actividad Primaria

- El **sector agropecuario** se redujo 2,6 por ciento interanual en marzo, debido principalmente a la baja producción de café, cacao y tuna. Sin embargo, en el primer trimestre, la producción agropecuaria aumentó 3,2 por ciento, frente a similar periodo de 2016.
- El **sector pesca** se contrajo 21,3 por ciento en marzo, determinado por la menor producción de trucha y pejerrey. Entre enero y marzo, la producción creció 6,9 por ciento con relación a igual periodo de 2016.
- La **actividad minera e hidrocarburos** disminuyó 6,9 por ciento en marzo, explicada por la menor extracción de cobre, gas natural y líquidos de gas natural. Por el contrario, en los primeros tres meses, la producción acumuló un incremento de 6,5 por ciento, frente a igual periodo de 2016.

### Otros Indicadores de Actividad Económica

- La **producción manufacturera** creció 24,6 por ciento interanual en marzo, asociada principalmente a la mayor producción de alimentos. Entre enero y marzo, la producción manufacturera se expandió 19,6 por ciento en comparación a similar periodo de 2016.
- El **crédito** (S/ 4 812 millones) se incrementó en 7,7 por ciento en marzo, impulsado por los mayores créditos otorgados a personas (10,3 por ciento) y a empresas (6,5 por ciento).
- La **inversión pública** (S/ 166 millones) se redujo 24,6 por ciento interanual, en términos reales, como resultado de los menores desembolsos en los tres niveles de gobierno. Así, la inversión acumuló a marzo un descenso de 24,7 por ciento con relación a enero – marzo de 2016.

**CUADRO N° 1**  
**OTROS INDICADORES DE ACTIVIDAD ECONÓMICA**  
 (Variación % respecto a similar mes del año anterior)

	Oct.16	Nov.16	Dic.16	Ene.17	Feb.17	Mar.17
Producción industrial 1/	↑ 13,6	↑ 3,3	↓ -14,8	↑ 18,8	↑ 14,7	↑ 24,6
Arribos a los establecimientos de hospedaje	↓ -11,3	↓ -6,5	↓ -12,0	n.d.	n.d.	n.d.
Empleo formal urbano 2/	↑ 5,1	↑ 5,3	↑ 1,8	↓ -7,1	↓ -7,4	n.d.
Crédito total 3/	↑ 8,7	↑ 7,7	↑ 6,7	↑ 6,4	↑ 6,3	↑ 7,7
Crédito de consumo 3/	↑ 11,8	↑ 12,1	↑ 12,6	↑ 12,6	↑ 13,2	↑ 14,1
Crédito hipotecario 3/	↑ 4,7	↑ 4,7	↑ 2,7	↑ 2,8	↑ 2,9	↑ 2,7
Inversión Pública 1/	↓ -20,3	↓ -22,9	↓ -47,3	↑ 12,9	↓ -32,6	↓ -24,6

1/ En términos reales.

2/ En empresas de 10 a más trabajadores situadas en la ciudad de Cusco.

3/ En términos nominales.

Fuentes: MINCETUR, MTPE, SBS, MEF y Empresas.



## I. ACTIVIDAD PRODUCTIVA

### 1. Actividad Primaria

#### 1.1 Sector agropecuario

- La producción agropecuaria se redujo 2,6 por ciento en marzo, explicada por la disminución de la actividad agrícola (-3,1 por ciento) y pecuaria (-1,1 por ciento). Por otro lado, en el primer trimestre de 2017, la producción agropecuaria se incrementó en 3,2 por ciento, frente a igual periodo de 2016.
- La contracción del subsector agrícola fue asociada a la menor producción orientada al mercado externo y agroindustria (-7,9 por ciento), destacando la menor producción de café (-7,0 por ciento) y cacao (-6,4 por ciento); mientras que, se expandió la producción orientada al mercado interno (0,3 por ciento), determinada por la mayor producción de olluco (390,2 por ciento) y papa (1,9 por ciento), pero en parte fue atenuada por la menor producción de tuna (-32,6 por ciento). En los primeros tres meses, la producción agrícola reportó un crecimiento de 4,9 por ciento, debido a la mayor producción de olluco (188,4 por ciento) y papa (39,1 por ciento).
- La reducción del subsector pecuario se debió a la menor producción de fibra de alpaca (-33,3 por ciento) y carne de ave (-17,4 por ciento). Asimismo, la producción pecuaria acumuló a marzo una disminución de 1,1 por ciento, como resultado de la baja producción de carne de ave (-7,9 por ciento) y fibra de alpaca (-4,9 por ciento).

**CUADRO N° 2**  
**SECTOR AGROPECUARIO 1/**  
(Miles de toneladas)

Subsectores	Estructura porcentual 2015 2/	Marzo				Enero - Marzo			
		2016	2017	Var. %	Contribución al crecimiento 3/	2016	2017	Var. %	Contribución al crecimiento 3/
<b>AGRÍCOLA</b>	<b>76,5</b>			<b>-3,1</b>	<b>-2,4</b>			<b>4,9</b>	<b>3,5</b>
<b>Orientado al mercado externo y agroindustria 2/</b>	<b>20,1</b>			<b>-7,9</b>	<b>-2,5</b>			<b>-3,1</b>	<b>-0,7</b>
Café	10,2	3,2	3,0	-7,0	-1,4	3,2	3,0	-7,0	-0,6
Cacao	4,8	1,5	1,4	-6,4	-0,6	4,1	4,1	1,1	0,1
Palta	0,8	0,8	0,6	-21,9	-0,3	1,9	1,4	-27,0	-0,3
Maíz amarillo duro	0,4	0,7	0,5	-34,4	-0,2	1,8	2,1	12,6	0,1
Quinua	0,6	0,0	0,0	-100,0	0,0	0,0	0,0	-100,0	0,0
Achita o Kiw icha	0,3	0,0	0,0	-	-	0,0	0,0	-	-
Haba grano seco	2,8	0,0	0,0	-	-	0,0	0,0	-	-
Té	0,2	0,3	0,3	0,0	0,0	1,5	1,5	3,3	0,0
<b>Orientado al mercado interno 2/</b>	<b>56,4</b>			<b>0,3</b>	<b>0,1</b>			<b>8,5</b>	<b>4,2</b>
Olluco	2,0	1,3	6,5	390,2	3,3	2,3	6,7	188,4	1,2
Papa	20,3	28,5	29,0	1,9	0,3	53,1	73,8	39,1	5,1
Haba grano verde	0,3	0,7	0,9	22,4	0,1	2,8	3,5	27,4	0,2
Alcachofa	2,1	1,3	1,3	3,7	0,1	8,8	7,2	-18,1	-1,3
Alfalfa	1,9	14,5	15,0	3,6	0,1	43,2	46,8	8,5	0,2
Maíz amiláceo	9,1	0,4	0,3	-32,9	-0,2	0,4	0,6	43,8	0,1
Plátano	1,3	3,5	2,9	-16,7	-0,3	9,2	8,7	-5,8	-0,1
Tuna	1,6	9,5	6,4	-32,6	-2,1	19,5	17,8	-8,9	-0,5
<b>PECUARIO</b>	<b>23,5</b>			<b>-1,1</b>	<b>-0,3</b>			<b>-1,1</b>	<b>-0,3</b>
Carne de ave 4/	2,0	0,3	0,3	-17,4	-0,3	1,0	0,9	-7,9	-0,2
Carne de vacuno 4/	5,1	0,8	0,8	0,5	0,0	2,4	2,4	0,7	0,0
Carne de ovino 4/	1,3	0,3	0,3	-0,7	0,0	0,8	0,8	0,3	0,0
Carne de porcino 4/	2,0	0,5	0,5	0,6	0,0	1,4	1,4	0,9	0,0
Leche	10,0	9,0	9,2	2,2	0,2	25,9	25,9	-0,1	0,0
Fibra de alpaca	1,3	0,0	0,0	-33,3	-0,1	0,2	0,2	-4,9	-0,1
<b>SECTOR AGROPECUARIO</b>	<b>100,0</b>			<b>-2,6</b>	<b>-2,6</b>			<b>3,2</b>	<b>3,2</b>

1/ Cifras preliminares.

2/ A precios de 2007.

3/ En base a la estructura porcentual de similar periodo de 2016.

4/ Peso neto.

Fuente: MINAGRI - Cusco.

Elaboración: BCRP, Sucursal Cusco. Departamento de Estudios Económicos.



- En cuanto a las siembras de la actual campaña agrícola, se ha instalado un total de 129 007 hectáreas, inferior en 1,8 por ciento con relación a similar periodo de la campaña anterior; destacando la reducción de las siembras de arroz cáscara (-51,1 por ciento), maíz amarillo duro (-38,7 por ciento), cebada grano (-6,2 por ciento), entre otros.

**CUADRO N° 3**  
**SUPERFICIE SEMBRADA 1/**  
(Hectáreas)

	Campaña agrícola 2/		Variación	
	2015/2016	2016/2017	Absoluta	Porcentual
<b>CULTIVOS TRANSITORIOS</b>	<b>131 316</b>	<b>128 684</b>	<b>-2 632</b>	<b>-2,0</b>
Maíz amarillo duro	2 385	1 463	- 922	-38,7
Cebada grano	14 539	13 632	- 907	-6,2
Arroz cáscara	1 309	640	- 669	-51,1
Yuca	2 722	2 064	- 658	-24,2
Papa	30 351	29 767	- 584	-1,9
Trigo	10 316	9 844	- 472	-4,6
Maíz amiláceo	24 928	24 461	- 467	-1,9
Quinua	3 173	2 851	- 322	-10,1
Maíz choclo	1 823	1 521	- 302	-16,6
Frijol grano seco	1 431	1 183	- 248	-17,3
Alfalfa	39	283	244	625,6
Avena grano	3 854	4 212	358	9,3
Otros	34 446	36 763	2 317	6,7
<b>CULTIVOS PERMANENTES</b>	<b>85</b>	<b>323</b>	<b>238</b>	<b>280,0</b>
Plátano	54	144	90	166,7
Piña	0	85	85	--
Café	0	9	9	--
Otros	31	85	54	174,2
<b>Total</b>	<b>131 401</b>	<b>129 007</b>	<b>-2 394</b>	<b>-1,8</b>

1/ Cifras preliminares.

2/ De agosto de 2016 a marzo de 2017.

Fuente: MINAGRI - Cusco

Elaboración: BCRP, Sucursal Cusco. Departamento de Estudios Económicos.

## 1.2 Sector pesca

- En marzo, la producción pesquera disminuyó 21,3 por ciento, explicada por la menor extracción de trucha (-26,6 por ciento) y pejerrey (-16,0 por ciento). En el primer trimestre, la actividad pesquera registró una mejora de 6,9 por ciento, como resultado de la mayor producción de trucha.

**CUADRO N° 4**  
**SECTOR PESCA 1/**  
(En toneladas)

	Marzo			Enero - Marzo		
	2016	2017	Var.%	2016	2017	Var.%
<b>Consumo Humano Directo</b>						
Fresco	19	15	-20,6	39	41	4,6
<b>SECTOR PESCA 2/</b>			<b>-21,3</b>			<b>6,9</b>

1/ Cifras preliminares.

2/ A precios de 2007

Fuente: PRODUCE - Cusco

Elaboración: BCRP, Sucursal Cusco. Departamento de Estudios Económicos.



### 1.3 Sector minería e hidrocarburos

- La actividad minera e hidrocarburos se redujo 6,9 por ciento interanual en marzo, determinada por la menor producción de minería metálica (-8,5 por ciento) e hidrocarburos (-5,8 por ciento). En minería metálica, destacó la menor producción de plata (-21,6 por ciento) y cobre (-9,0 por ciento). En hidrocarburos, incidió la menor extracción de gas natural (-6,9 por ciento) y líquidos de gas natural (-5,2 por ciento).
- Entre enero y marzo, la producción minera e hidrocarburos se expandió 6,5 por ciento, respecto a similar periodo de 2016, impulsada por la mayor producción de líquidos de gas natural (16,9 por ciento) y gas natural (8,3 por ciento).

**CUADRO N° 5**  
**SECTOR MINERÍA E HIDROCARBUROS 1/**  
(Variación % real respecto a similar periodo del año anterior)

	Estructura Porcentual 2015 2/	Marzo				Enero - Marzo			
		2016	2017	Var.%	Contribución 3/	2016	2017	Var.%	Contribución 3/
<b>MINERÍA METÁLICA</b>	<b>41,2</b>			<b>-8,5</b>	<b>-3,4</b>			<b>-3,3</b>	<b>-1,4</b>
Cobre (TMF)	38,7	27 863	25 348	-9,0	-3,5	77 574	73 631	-5,1	-2,1
Oro (Onzas troy)	1,9	9 513	10 326	8,5	0,1	19 075	29 760	56,0	0,7
Plata (Onzas troy)	0,4	141 817	111 177	-21,6	-0,1	336 940	314 627	-6,6	0,0
Zinc (TMF)	0,1	0	1	-	0,0	0	3	-	0,0
Plomo (TMF)	0,0	0	4	-	0,0	0	5	-	0,0
<b>HIDROCARBUROS</b>	<b>58,8</b>			<b>-5,8</b>	<b>-3,4</b>			<b>14,0</b>	<b>7,9</b>
Gas Natural (MMPC)	19,0	38 422	35 753	-6,9	-1,3	96 203	104 156	8,3	1,6
Líquidos de gas natural (MB)	39,8	2 917	2 765	-5,2	-2,1	7 056	8 248	16,9	6,4
<b>SECTOR MINERÍA E HIDROCARBUROS 2/</b>	<b>100,0</b>			<b>-6,9</b>	<b>-6,9</b>			<b>6,5</b>	<b>6,5</b>

1/ Cifras preliminares.

2/ A precios de 2007.

3/ En base a la estructura de similar periodo de 2016.

Fuente: MINEM.

Elaboración: BCRP, Sucursal Cusco, Departamento de Estudios Económicos.

**GRÁFICO N° 1**  
**EVOLUCIÓN DE LA PRODUCCIÓN MINERA E HIDROCARBUROS**  
(Variación % real respecto a similar mes del año anterior)

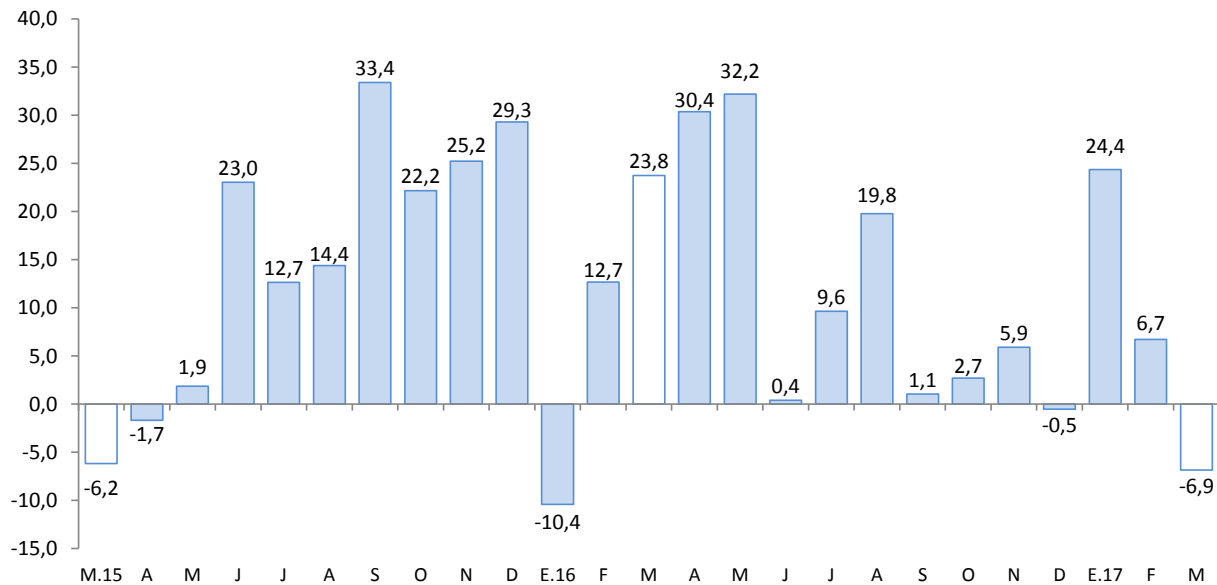

Fuente: MINEM.

Elaboración: BCRP, Sucursal Cusco, Departamento de Estudios Económicos.

## 2. Otros indicadores sectoriales

### 2.1 Sector manufactura

- La manufactura no primaria se incrementó en 24,6 por ciento en marzo, explicada por la mayor producción de alimentos (38,6 por ciento), específicamente molineras, debido al aumento de la demanda. Asimismo, la producción de sustancias y productos químicos (nitrato de amonio grado Anfo) se expandió 2,7 por ciento interanual, asociada a los mayores pedidos; y la producción de madera disminuyó 13,6 por ciento, sustentada por el menor dinamismo de los sectores construcción y carpintería.
- En el primer trimestre, la producción manufacturera creció 19,6 por ciento, frente a igual periodo de 2016, impulsada principalmente por la mayor producción de alimentos.

**CUADRO N° 6**  
**SECTOR MANUFACTURA 1/**  
(Variación % real respecto a similar periodo del año anterior)

	Marzo		Enero - Marzo	
	Var.%	Contribución 2/	Var.%	Contribución 2/
<b>MANUFACTURA NO PRIMARIA</b>				
Elaboración de productos alimenticios	38,6	23,7	29,0	17,9
Producción de madera	-13,6	-0,2	-19,5	-0,3
Sustancias y productos químicos	2,7	1,0	4,7	1,7
Vehículos automotores, remolques y semiremolques	26,0	0,1	61,7	0,3
<b>TOTAL</b>	<b>24,6</b>	<b>24,6</b>	<b>19,6</b>	<b>19,6</b>

1/ Cifras preliminares.

2/ En base a la estructura de similar periodo de 2016.

Fuente: Empresas Industriales y Dirección Regional de Agricultura.

Elaboración: BCRP, Sucursal Cusco. Departamento de Estudios Económicos.

**GRÁFICO N° 2**  
**EVOLUCIÓN DE LA MANUFACTURA**  
(Variación % real respecto a similar mes del año anterior)

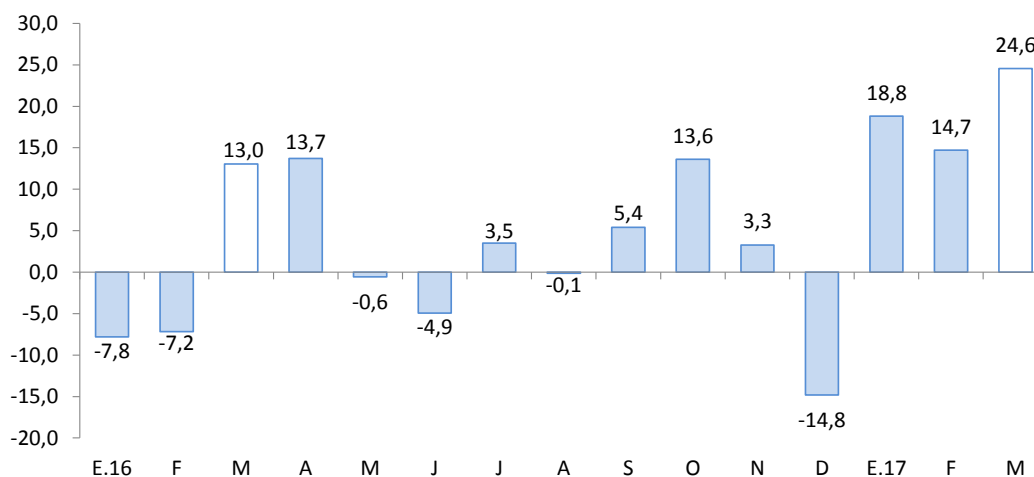

Fuente: Empresas Industriales y Dirección Regional de Agricultura.



## 2.2 Arribos a los establecimientos de hospedaje

- El número de arribos a los establecimientos de hospedaje del departamento de Cusco alcanzó 217 840 personas en diciembre, registrando un descenso de 8,7 por ciento, debido a la menor afluencia de turistas nacionales (-14,5 por ciento) y extranjeros (-3,2 por ciento). En el año 2016, el flujo de arribos aumentó 4,5 por ciento con relación al año 2015, explicado por el mayor número de arribos de turistas nacionales (5,1 por ciento) y extranjeros (4,1 por ciento).

**GRÁFICO N° 3**  
**EVOLUCIÓN DE ARRIBOS A ESTABLECIMIENTOS DE HOSPEDAJE**  
(Variación %)

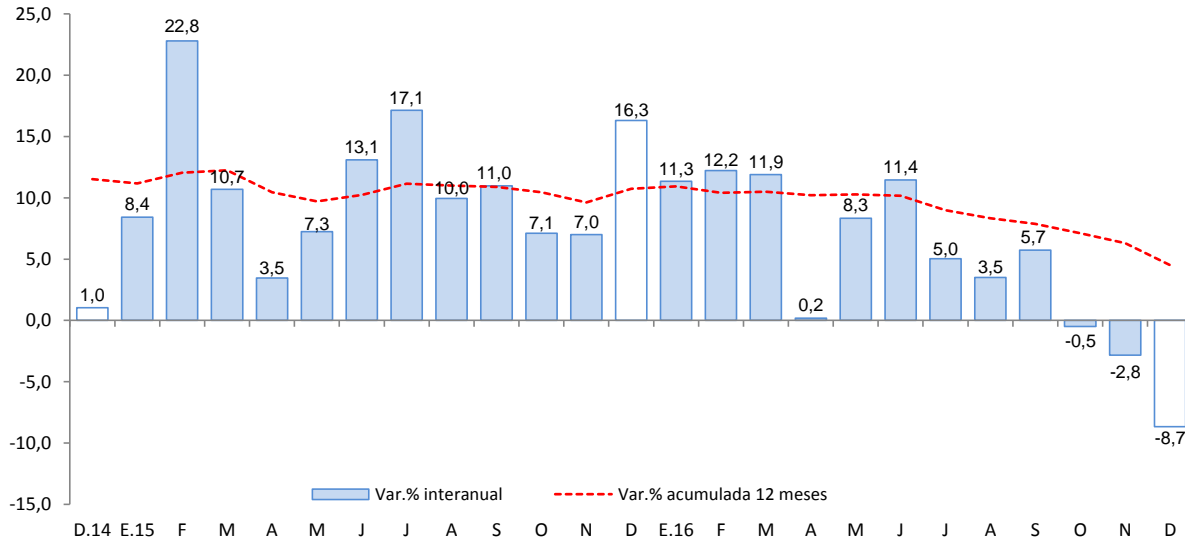

Fuente: Encuesta Mensual a Establecimientos de Hospedaje Temporal - MINCETUR.

## II. ASPECTOS LABORALES

### 1. Empleo

- El empleo en la ciudad de Cusco, en empresas privadas formales de 10 a más trabajadores, se redujo 7,4 por ciento interanual en febrero, destacando la menor demanda laboral del sector servicios (-13,4 por ciento); mientras que se incrementó la demanda laboral en los sectores de transporte, almacenes y comunicaciones (4,6 por ciento) y comercio (1,6 por ciento). En enero - febrero, el empleo formal registró un descenso de 7,2 por ciento, respecto a similar periodo de 2016.

**CUADRO N° 7**  
**CIUDAD DE CUSCO: ÍNDICE MENSUAL DE EMPLEO EN EMPRESAS PRIVADAS**  
**FORMALES DE 10 Y MÁS TRABAJADORES POR RAMA DE ACTIVIDAD ECONÓMICA 1/**  
 (Octubre 2010=100)

	Febrero			Enero - Febrero		
	2016	2017	Var.%	2016	2017	Var.%
Extractiva 2/	-	-	-	-	-	-
Industria manufacturera	103,7	103,7	0,0	103,3	104,2	0,9
Comercio	135,6	137,8	1,6	136,5	139,0	1,8
Transporte, almacenes y comunicaciones	118,4	123,8	4,6	118,0	124,1	5,1
Servicios 3/	115,5	100,1	-13,4	115,7	100,3	-13,3
<b>Total</b>	<b>119,1</b>	<b>110,3</b>	<b>-7,4</b>	<b>119,3</b>	<b>110,7</b>	<b>-7,2</b>

Nota: La información corresponde al primer día de cada mes.

1/ Cifras preliminares.

2/ Conformada por las subramas agricultura, pesca y minería.

3/ Conformada por las subramas servicios prestados a empresas, restaurantes y hoteles, establecimientos financieros, enseñanza, servicios sociales y comunales; y electricidad, gas y agua.

Fuente: MTPE - Encuesta Nacional de Variación del Empleo (ENVME)

Elaboración: BCRP, Sucursal Cusco. Departamento de Estudios Económicos.

**GRÁFICO N° 4**  
**CIUDAD DE CUSCO: EMPLEO FORMAL URBANO EN EMPRESAS DE 10 A MÁS TRABAJADORES**  
 (Variación % respecto a similar mes del año anterior)

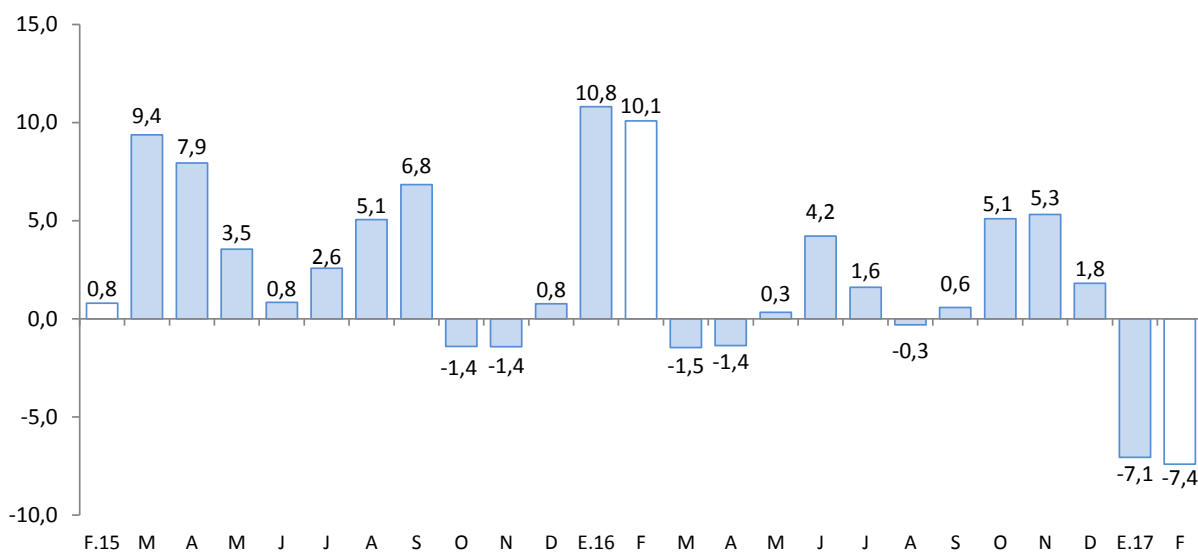

Fuente: MTPE.



### III. SECTOR EXTERNO

#### 1. Exportaciones

- Las exportaciones de Cusco alcanzaron US\$ 86,6 millones en marzo, registrando una expansión de 9,5 por ciento. Las exportaciones tradicionales aumentaron 16,1 por ciento; en cambio, las no tradicionales disminuyeron 69,7 por ciento.
- En las exportaciones tradicionales (US\$ 84,8 millones), el incremento fue explicado por los mayores envíos de productos mineros, específicamente cobre.
- En las exportaciones no tradicionales (US\$ 1,8 millones), la contracción fue resultado de las menores exportaciones de productos metal – mecánicos, y sidero – metalúrgicos y joyerías.
- En el primer trimestre, las exportaciones crecieron 11,9 por ciento, frente a similar periodo de 2016, explicado por las mayores exportaciones tradicionales (17,4 por ciento), siendo contrarrestada en parte por la reducción de las exportaciones no tradicionales (-67,5 por ciento).

**CUADRO Nº 8**  
**EXPORTACIONES POR GRUPO DE PRODUCTOS 1/**  
(Valor FOB en miles de US\$)

GRUPO	Estructura %	Marzo		Enero - Marzo	
	2016	2016	2017	2016	2017
<b>PRODUCTOS TRADICIONALES</b>	<b>97,7</b>	<b>72 998</b>	<b>84 778</b>	<b>192 006</b>	<b>225 478</b>
Agrícolas	0,6	92	70	519	215
Mineros	97,1	72 906	84 708	191 487	225 263
<b>PRODUCTOS NO TRADICIONALES</b>	<b>2,3</b>	<b>6 067</b>	<b>1 837</b>	<b>13 469</b>	<b>4 376</b>
Agropecuarios	1,0	1 077	864	3 339	2 247
Pesqueros	0,0	0	0	210	0
Textiles	0,1	60	79	225	234
Maderas y papeles, y sus manufacturas	0,0	0	0	1	0
Químicos	0,2	241	495	883	1 400
Minerales no metálicos	0,1	79	44	149	106
Sidero-metalúrgico y joyería	0,2	1 599	2	2 466	8
Metal-mecánicos	0,6	2 936	333	6 039	333
Otros	0,0	75	20	157	48
<b>TOTAL EXPORTACIONES</b>	<b>100,0</b>	<b>79 065</b>	<b>86 615</b>	<b>205 475</b>	<b>229 854</b>

1/ Cifras preliminares.

Fuente: SUNAT.

Elaboración: BCRP, Sucursal Cusco. Departamento de Estudios Económicos.

- El destino de las exportaciones, durante enero - marzo, se concentró en tres países que adquieren, en conjunto, el 77,3 por ciento del total exportado. El principal mercado fue China (46,0 por ciento), seguido por Japón (16,5 por ciento) y Filipinas (14,8 por ciento). El principal producto exportado a estos mercados fue cobre.

## IV. CRÉDITO Y DEPÓSITOS

## 1. Crédito

- El saldo del crédito alcanzó S/ 4 812 millones en marzo, registrando una tasa de crecimiento de 7,7 por ciento, siendo inferior en comparación a igual mes del año 2016 (11,5 por ciento).
- El crédito en la banca múltiple, que intermedió el 49,8 por ciento del crédito total, aumentó 3,7 por ciento. En las instituciones no bancarias, que concentraron el 46,1 por ciento del crédito, se expandió 12,2 por ciento interanual, asociado a las mayores colocaciones de las cajas municipales (16,5 por ciento).
- Por tipo de crédito, el crédito a personas se incrementó en 10,3 por ciento, debido al mayor crédito de consumo (14,1 por ciento) e hipotecario (2,7 por ciento). Y la financiación a empresas creció 6,5 por ciento.
- El crédito en moneda nacional aumentó 11,5 por ciento interanual; en cambio, el de moneda extranjera se redujo 30,3 por ciento. Asimismo, la dolarización bajó de 9,0 por ciento en marzo de 2016 a 5,8 por ciento en igual mes de 2017, resaltando la preferencia por los préstamos en moneda nacional.

**CUADRO Nº 9**  
**CRÉDITO**  
(Saldos en millones de soles)

	A MARZO			
	2016	2017	Estruct.% 2017	Var. Nom. 2017 / 2016
<b>Banco de la Nación 1/</b>	136	152	3,2	11,8
<b>Agrobanco 2/</b>	41	46	1,0	11,1
<b>Banca múltiple</b>	<b>2 312</b>	<b>2 396</b>	<b>49,8</b>	<b>3,7</b>
<b>Instituciones no bancarias</b>	<b>1 977</b>	<b>2 217</b>	<b>46,1</b>	<b>12,2</b>
Cajas municipales	1 434	1 670	34,7	16,5
Cajas rurales	14	20	0,4	42,7
Financieras	489	479	10,0	-1,9
Edpymes	40	48	1,0	19,0
<b>TOTAL</b>	<b>4 466</b>	<b>4 812</b>	<b>100,0</b>	<b>7,7</b>
<b>Empresas</b>	<b>3 054</b>	<b>3 254</b>	<b>67,6</b>	<b>6,5</b>
<b>Personas</b>	<b>1 412</b>	<b>1 558</b>	<b>32,4</b>	<b>10,3</b>
Consumo	948	1 081	22,5	14,1
Hipotecario	464	477	9,9	2,7
En MN	4 065	4 532	94,2	11,5
En ME	401	279	5,8	-30,3

1/Considera solo los créditos de consumo e hipotecario.

2/No considera los créditos a las demás empresas del sistema financiero.

Fuente: SBS y AFP

Elaboración: BCRP, Sucursal Cusco. Departamento de Estudios Económicos.

**GRÁFICO Nº 5**  
**EVOLUCIÓN DEL CREDITO**  
(Variación % respecto a similar mes del año anterior)

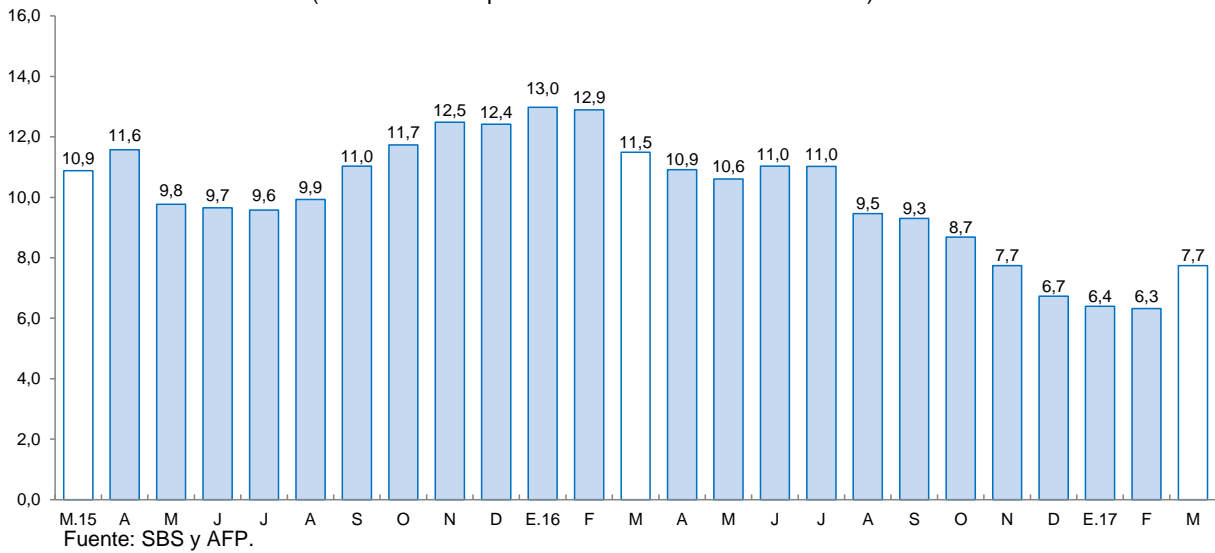

- La tasa de morosidad ascendió a 4,6 por ciento en febrero de 2017, menor en 1,5 puntos porcentuales respecto a similar mes de 2016. La morosidad en la banca múltiple (4,4 por ciento) descendió 3,2 puntos porcentuales y en las instituciones no bancarias (5,0 por ciento) subió 0,1 de punto porcentual.

**GRÁFICO Nº 6**  
**TASA DE MOROSIDAD 1/**  
(Porcentaje)

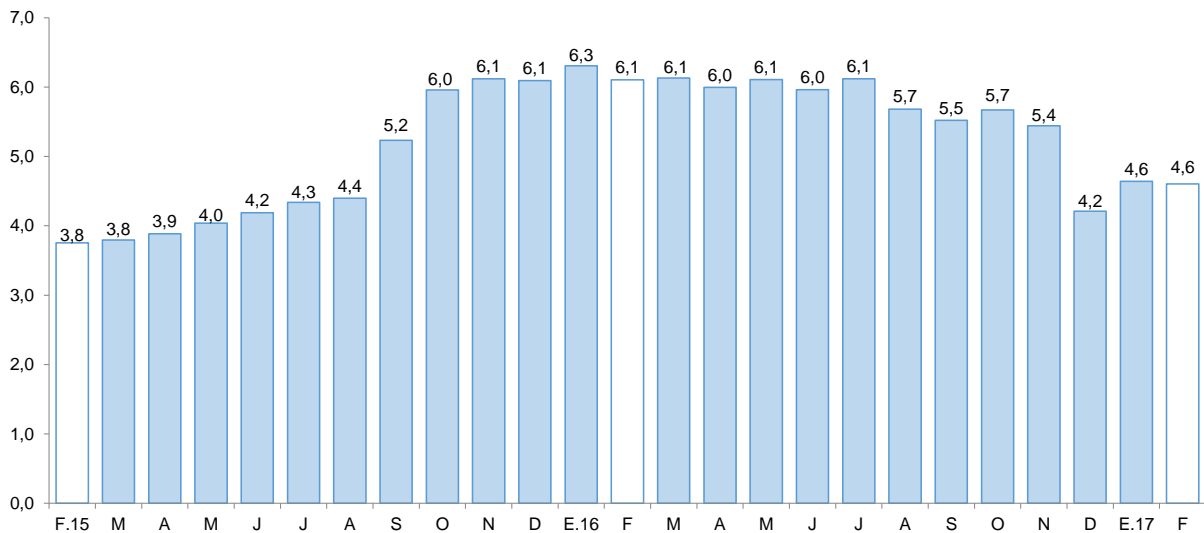

1/ Morosidad = (créditos vencidos + créditos en cobranza judicial) / colocaciones brutas.  
Fuente: SBS y AFP.

## 2. Depósitos

- El saldo de depósitos (S/ 4 175 millones) se incrementó en 5,1 por ciento interanual en marzo, tasa de crecimiento menor frente a similar mes de 2016 (17,5 por ciento).
- Por tipo de depósito, reportaron una expansión los depósitos a plazo (15,3 por ciento) y de ahorro (5,2 por ciento); mientras que, los depósitos a la vista se redujeron 12,0 por ciento.



- Por tipo de institución, los depósitos en la banca múltiple aumentaron 4,7 por ciento, al igual que los depósitos en las instituciones no bancarias 12,1 por ciento, debido a las mayores captaciones de las cajas municipales (12,0 por ciento).
- Los depósitos en moneda nacional se incrementaron en 6,8 por ciento, y los depósitos en moneda extranjera en 1,2 por ciento. La dolarización de los depósitos descendió de 29,3 por ciento en marzo de 2016 a 28,2 por ciento en similar mes de 2017.

**CUADRO Nº 10**  
**DEPÓSITOS**  
(Saldos en millones de soles)

	<b>A MARZO</b>			
	<b>2016</b>	<b>2017</b>	<b>Estruct. % 2017</b>	<b>Var. Nom. 2017 / 2016</b>
<b>Banco de la Nación</b>	<b>627</b>	<b>566</b>	<b>13,6</b>	<b>-9,6</b>
<b>Banca múltiple</b>	<b>1 903</b>	<b>1 992</b>	<b>47,7</b>	<b>4,7</b>
<b>Instituciones no bancarias</b>	<b>1 442</b>	<b>1 617</b>	<b>38,7</b>	<b>12,1</b>
Cajas municipales	1 253	1 403	33,6	12,0
Cajas rurales	1	2	0,1	260,6
Financieras	188	211	5,0	12,0
<b>TOTAL</b>	<b>3 971</b>	<b>4 175</b>	<b>100,0</b>	<b>5,1</b>
Vista	813	715	17,1	-12,0
Ahorro	1 801	1 895	45,4	5,2
A plazo	1 358	1 565	37,5	15,3
En MN	2 808	2 998	71,8	6,8
En ME	1 163	1 177	28,2	1,2

Fuente: SBS y AFP.

Elaboración: BCRP, Sucursal Cusco. Departamento de Estudios Económicos.

**GRÁFICO Nº 7**  
**EVOLUCIÓN DE LOS DEPÓSITOS**  
(Variación % respecto a similar mes del año anterior)

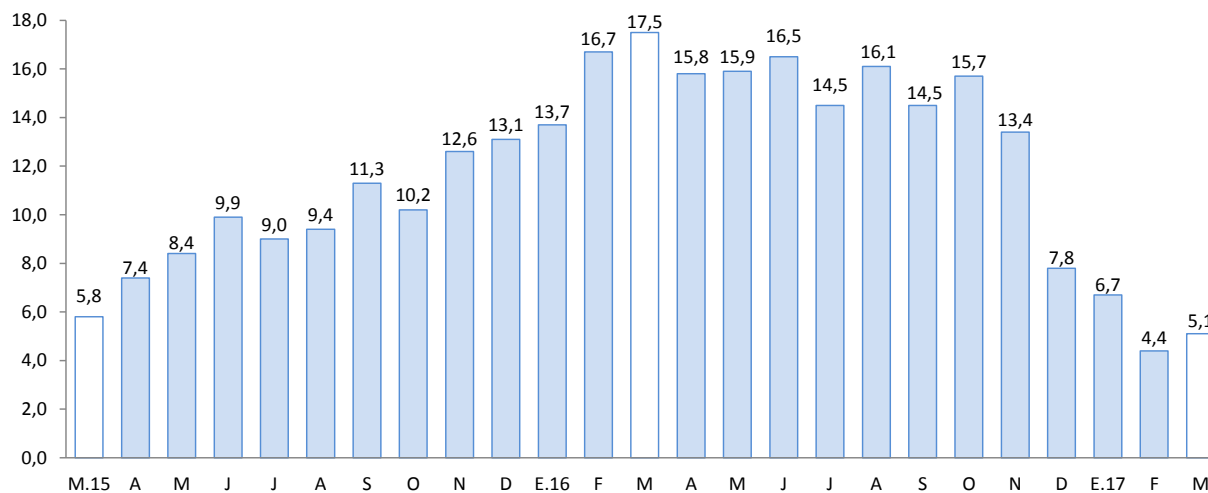

Fuente: SBS y AFP.

## V. EJECUCIÓN DEL PRESUPUESTO PÚBLICO

### 1. Gasto No Financiero

- La ejecución del presupuesto público en Cusco (S/ 454 millones) decreció 7,5 por ciento en el mes de marzo, debido al menor Gasto de Capital (-14,1 por ciento) y Gasto Corriente (-2,0 por ciento).
- En el primer trimestre, el gasto acumuló una caída de 14,1 por ciento, respecto a igual periodo de 2016, asociado a la disminución del Gasto de Capital (-16,0 por ciento) y Gasto Corriente (-13,1 por ciento).

### 2. Gasto corriente

- El Gasto Corriente (S/ 261 millones) se redujo 2,0 por ciento en marzo, explicado por la disminución de los gastos en bienes y servicios (-24,3 por ciento) en los tres niveles de gobierno.
- Entre enero y marzo, el gasto descendió 13,1 por ciento, producto de los menores gastos en transferencias (-33,3 por ciento), y bienes y servicios (-28,3 por ciento) en los tres niveles de gobierno.

### 3. Gasto de capital

- El Gasto de Capital (S/ 193 millones) se contrajo 14,1 por ciento en marzo, sustentado por la disminución de los gastos en el Gobierno Regional (-37,2 por ciento) y Gobiernos Locales (-21,4 por ciento). Con ello, en los primeros tres meses, el gasto acumulado reportó un descenso de 16,0 por ciento, con relación a similar periodo de 2016, determinado por el menor gasto del Gobierno Regional y Gobiernos Locales.
- El gasto en inversión (S/ 166 millones) decreció 24,6 por ciento, en términos reales, debido a los menores desembolsos en el Gobierno Regional (-37,2 por ciento), Gobierno Nacional (-24,5 por ciento) y Gobiernos Locales (-21,8 por ciento). Entre enero y marzo, la inversión disminuyó 24,7 por ciento, como resultado de los menores desembolsos en los tres niveles de gobierno.
- En el primer trimestre, la ejecución de la inversión pública alcanzó el 9,6 por ciento del Presupuesto Institucional Modificado (PIM). Los Gobiernos Locales reportaron un avance de 15,4 por ciento, seguido por el Gobierno Nacional (5,5 por ciento) y el Gobierno Regional (4,9 por ciento).

**CUADRO Nº 11**  
**EJECUCIÓN DEL PRESUPUESTO PÚBLICO 1/ 2/**  
(Millones de soles)

	MARZO			ENERO - MARZO		
	2016	2017	Var% Real	2016	2017	Var% Real
<b>I. GASTOS CORRIENTES</b>	<b>256</b>	<b>261</b>	<b>-2,0</b>	<b>733</b>	<b>659</b>	<b>-13,1</b>
<b>Gobierno Nacional</b>	<b>96</b>	<b>114</b>	<b>14,9</b>	<b>361</b>	<b>290</b>	<b>-22,3</b>
<b>Gobierno Regional</b>	<b>85</b>	<b>86</b>	<b>-2,6</b>	<b>245</b>	<b>254</b>	<b>0,3</b>
<b>Gobiernos Locales</b>	<b>75</b>	<b>61</b>	<b>-22,7</b>	<b>127</b>	<b>115</b>	<b>-13,2</b>
<b>Remuneraciones</b>	<b>106</b>	<b>119</b>	<b>8,6</b>	<b>337</b>	<b>372</b>	<b>6,8</b>
Gobierno Nacional	43	50	11,9	136	156	10,7
Gobierno Regional	55	59	2,3	175	187	3,5
Gobiernos Locales	8	11	34,2	26	29	8,5
<b>Bienes y Servicios</b>	<b>124</b>	<b>98</b>	<b>-24,3</b>	<b>250</b>	<b>186</b>	<b>-28,3</b>
Gobierno Nacional	37	32	-17,6	114	68	-42,8
Gobierno Regional	21	18	-18,1	37	36	-7,8
Gobiernos Locales	66	48	-30,2	99	83	-19,3
<b>Transferencias 1/</b>	<b>26</b>	<b>44</b>	<b>60,9</b>	<b>146</b>	<b>101</b>	<b>-33,3</b>
Gobierno Nacional	16	33	99,6	110	67	-41,7
Gobierno Regional	9	10	3,5	33	31	-7,5
Gobiernos Locales	1	1	-1,7	3	3	-1,5
<b>II. GASTOS DE CAPITAL</b>	<b>216</b>	<b>193</b>	<b>-14,1</b>	<b>340</b>	<b>296</b>	<b>-16,0</b>
<b>Gobierno Nacional</b>	<b>46</b>	<b>59</b>	<b>23,3</b>	<b>66</b>	<b>86</b>	<b>27,2</b>
<b>Gobierno Regional</b>	<b>31</b>	<b>20</b>	<b>-37,2</b>	<b>59</b>	<b>29</b>	<b>-51,6</b>
<b>Gobiernos Locales</b>	<b>139</b>	<b>114</b>	<b>-21,4</b>	<b>216</b>	<b>180</b>	<b>-19,5</b>
<b>Formación bruta de capital 2/</b>	<b>211</b>	<b>166</b>	<b>-24,6</b>	<b>335</b>	<b>262</b>	<b>-24,7</b>
Gobierno Nacional	42	33	-24,5	61	53	-16,1
Gobierno Regional	31	20	-37,2	59	29	-51,6
Gobiernos Locales	139	113	-21,8	215	179	-19,8
<b>Otros gastos de capital 3/</b>	<b>5</b>	<b>27</b>	<b>472,0</b>	<b>5</b>	<b>34</b>	<b>601,1</b>
<b>III. GASTO NO FINANCIERO TOTAL (I+II)</b>	<b>472</b>	<b>454</b>	<b>-7,5</b>	<b>1 073</b>	<b>955</b>	<b>-14,1</b>
<b>Gobierno Nacional</b>	<b>142</b>	<b>173</b>	<b>17,6</b>	<b>426</b>	<b>377</b>	<b>-14,7</b>
<b>Gobierno Regional</b>	<b>116</b>	<b>106</b>	<b>-11,7</b>	<b>304</b>	<b>284</b>	<b>-9,7</b>
<b>Gobiernos Locales</b>	<b>215</b>	<b>175</b>	<b>-21,9</b>	<b>343</b>	<b>295</b>	<b>-17,2</b>

1/ Incluye el pago de pensiones, donaciones, transferencias y otros gastos corrientes.

2/ Considera el gasto en Defensa e Interior.

3/ Incluye donaciones y transferencias.

Fuente: MEF

Elaboración: BCRP - Sucursal Cusco. Departamento de Estudios Económicos





**GRÁFICO Nº 8**  
**EVOLUCIÓN DE LA INVERSIÓN PÚBLICA**  
(Variación % real)

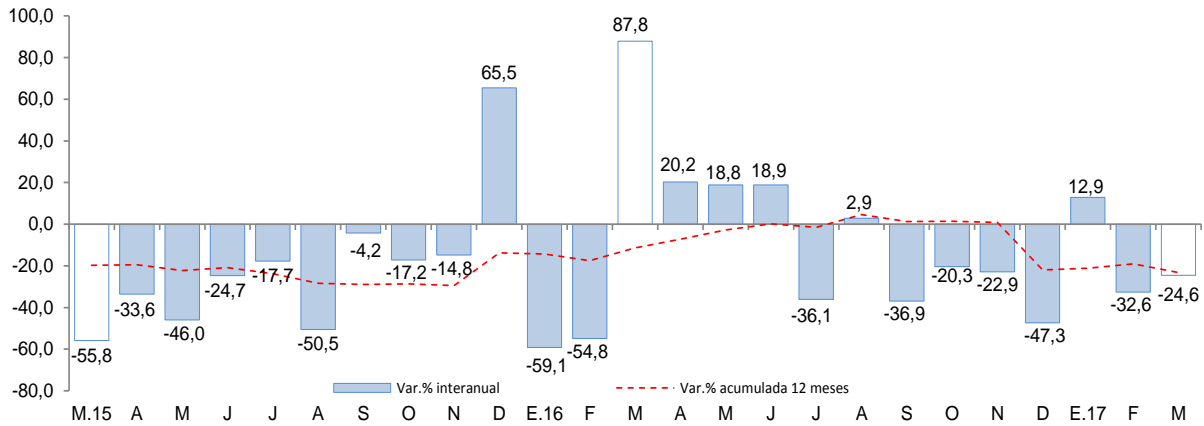

Fuente: MEF.

- En el Gobierno Nacional, los proyectos más importantes fueron:
  - Rehabilitación y mejoramiento de la carretera Dv. Negromayo – Occoruro – Pallpata – Dv. Yauri (S/ 27,0 millones).
  - Rehabilitación y remodelación de la infraestructura educativa y equipamiento de la institución educativa Santo Tomás ubicada en el distrito de Santo Tomás de la provincia de Chumbivilcas (S/ 769,7 miles).
  
- Entre los principales proyectos ejecutados por el Gobierno Regional resaltan:
  - Adaptación al cambio climático, manejo y gestión de praderas naturales en la cuenca alta del río Apurímac (S/ 1,7 millones).
  - Mejoramiento de la carretera Huancarani – Paucartambo de la provincia de Paucartambo (S/ 1,6 millones).
  
- Los Gobiernos Locales han invertido los mayores montos en:
  - Estudios de pre - inversión (S/ 4,5 millones).
  - Ampliación de los servicios de agua potable y alcantarillado para el sector de Alto Qosqo del distrito de San Sebastián de la provincia de Cusco (S/ 2,5 millones).



## VI. ENCUESTA DE PERCEPCIÓN REGIONAL

- El Índice de Confianza Empresarial Regional, que mide las expectativas de los empresarios, alcanzó 62 puntos en marzo, mayor en 5 puntos con relación al mes anterior y menor en 7 puntos respecto a marzo de 2016.

**GRÁFICO N° 9**  
**INDICE DE CONFIANZA EMPRESARIAL REGIONAL (ICER)**  
(Índice de difusión en puntos)

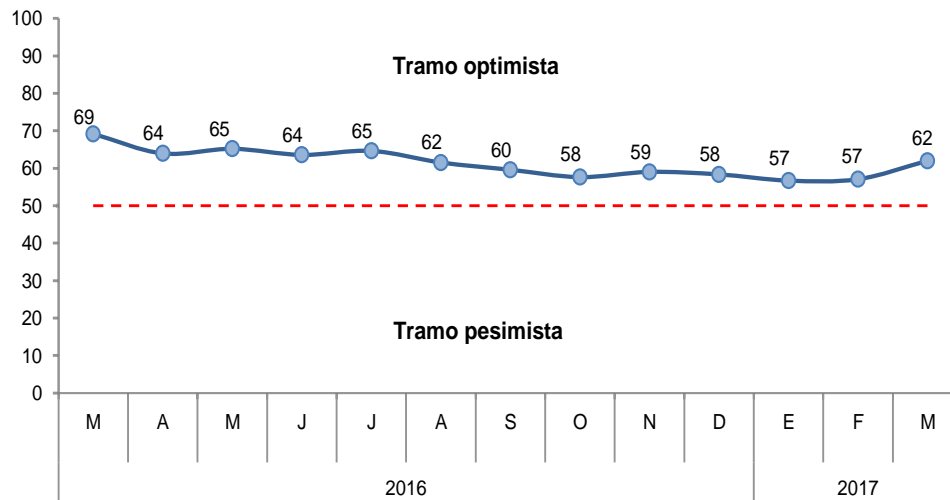

- El índice de la situación actual del negocio ascendió a 65 puntos, mayor en 4 puntos en comparación al mes anterior. Las empresas del sector servicios reportaron una mejora en su desempeño.

**GRÁFICO N° 10**  
**SITUACIÓN ACTUAL DEL NEGOCIO**  
¿Cómo considera Ud. La situación de su negocio?

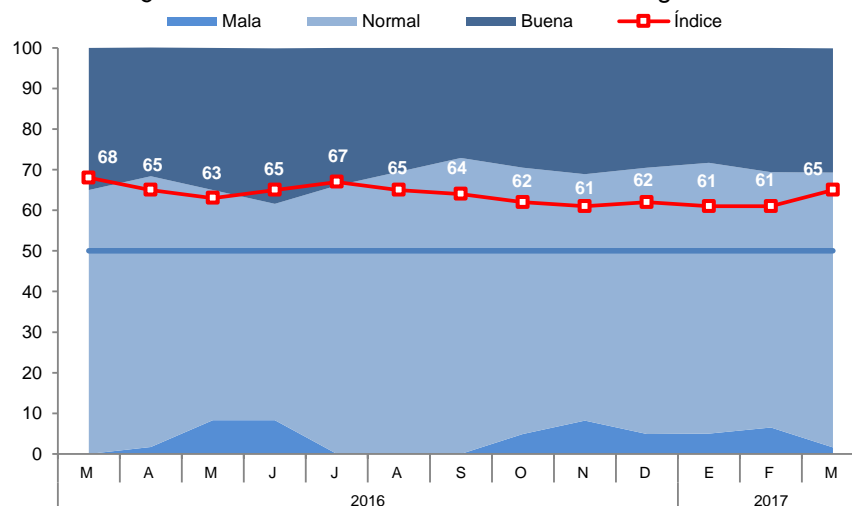

- El índice del nivel de ventas se recuperó en 4 puntos, ubicándose en 47 puntos. Las empresas del sector servicios registraron un incremento en su nivel de ventas.

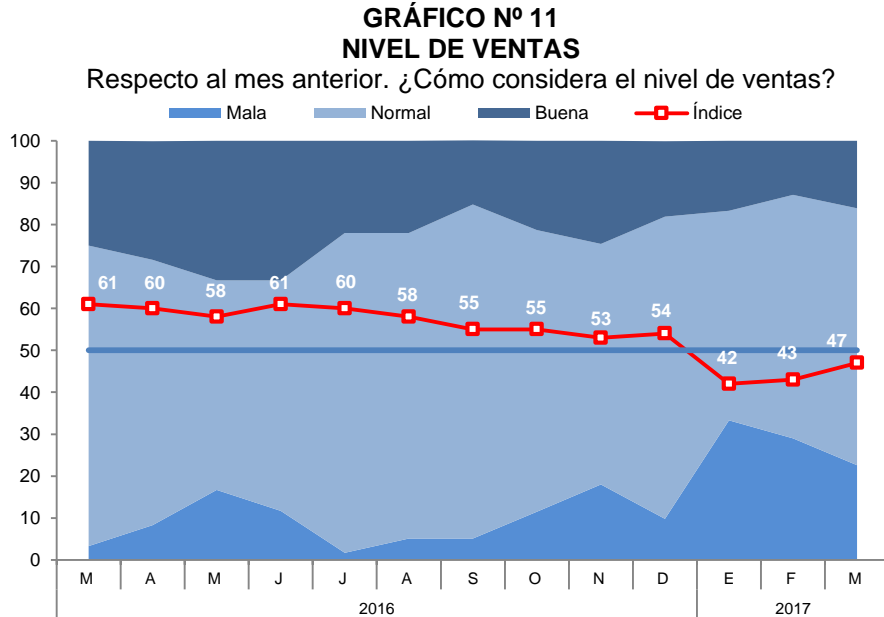

- El índice del acceso al crédito pasó de 65 a 67 puntos. Las empresas del sector servicios percibieron una mayor facilidad de acceso al crédito.

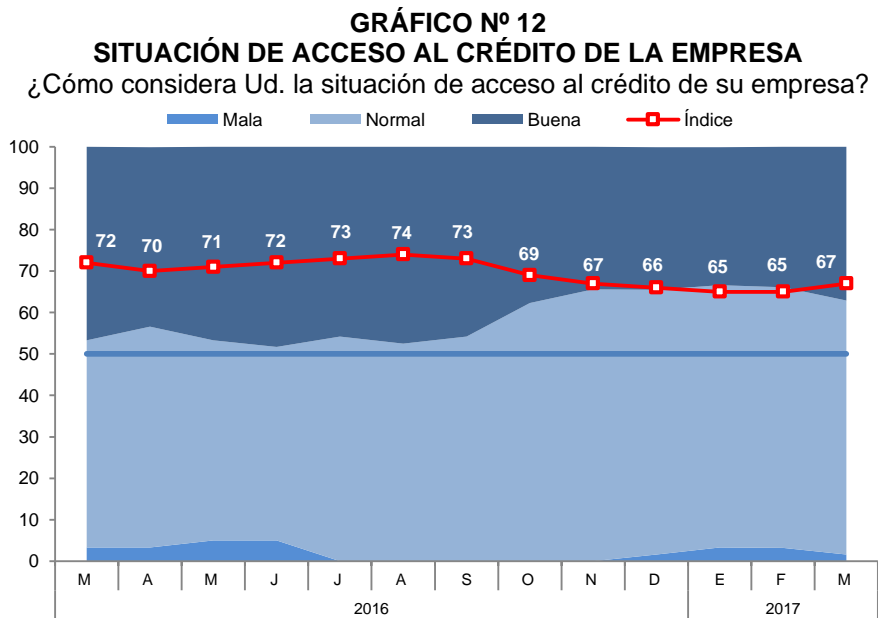

- El índice de la situación financiera de la empresa se situó en 63 puntos, mayor en 3 puntos con relación al mes anterior. Las empresas del sector servicios registraron un comportamiento favorable en su situación financiera.

**GRÁFICO N° 13**  
**SITUACIÓN FINANCIERA DE LA EMPRESA**  
 ¿Cómo considera Ud. la situación financiera de su empresa?

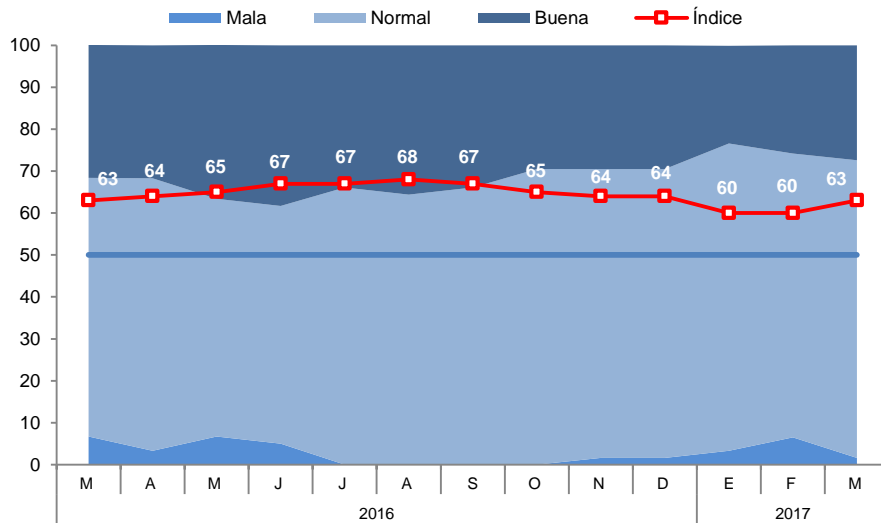

- El índice de las expectativas del nivel de la demanda de los productos de las empresas para los próximos 3 meses avanzó 6 puntos, situándose en 70 puntos. Las empresas de los sectores servicios, comercio y manufactura se mostraron optimistas.

**GRÁFICO N° 14**  
**EXPECTATIVA DE DEMANDA DE SUS PRODUCTOS A 3 MESES**  
 Indique su previsión para los próximos tres meses respecto a la demanda de los productos de su empresa

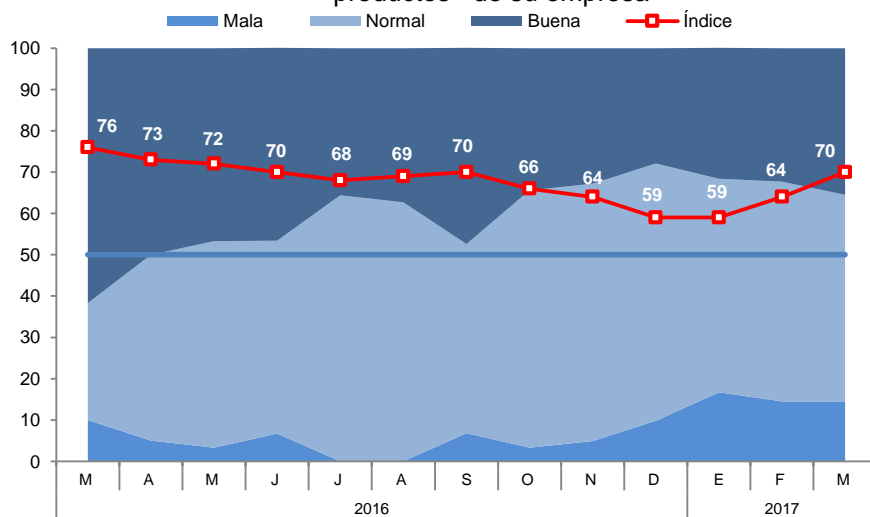

- El índice de contratación de personal en los próximos 3 meses se ubicó en 62 puntos. Las empresas de los sectores servicios y comercio esperan contar con mayor personal.

**GRÁFICO N° 15**  
**EXPECTATIVA DE CONTRATACIÓN DE PERSONAL A 3 MESES**

Indique su previsión para los próximos tres meses respecto al número de personal empleado en su empresa

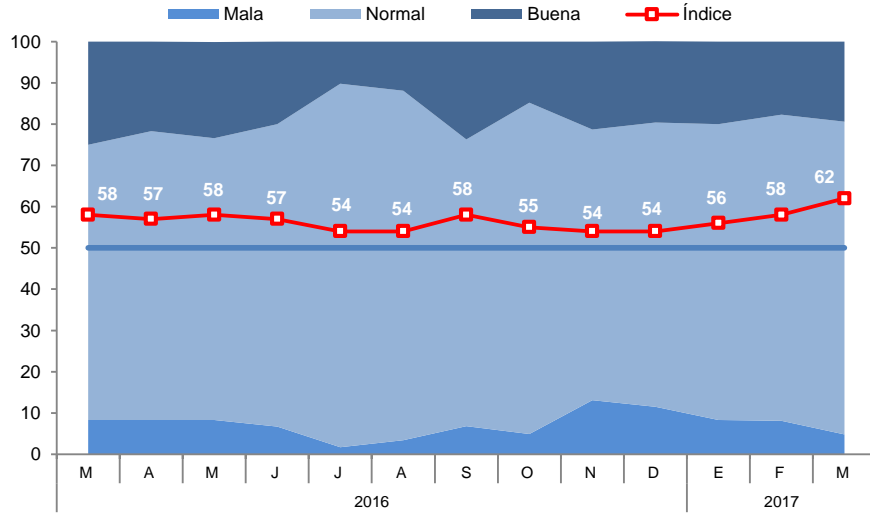

## VII. ANEXOS



ANEXO 1

CUSCO: PRODUCCIÓN AGROPECUARIA 1/  
(Toneladas)

PRODUCTOS	2016										2017			PRODUCTOS
	MAR	ABR	MAY	JUN	JUL	AGO	SET	OCT	NOV	DIC	ENE	FEB	MAR	
<b>AGRÍCOLA</b>														<b>AGRÍCOLA</b>
Achiote	0	0	13	7	15	374	912	880	51	0	0	0	0	Achiote
Alcachofa	1254	10	0	0	0	0	0	0	1566	1935	3 020	2 875	1300	Alcachofa
Alfalfa	14 479	16 230	12 662	9 082	10 609	5 061	8 016	9 799	12 326	15 704	17 779	14 063	15 000	Alfalfa
Arroz cáscara	451	524	1236	28	0	0	0	0	0	0	35	180	78	Arroz cáscara
Arveja grano seco	0	39	2 323	1312	260	0	0	0	0	0	0	0	0	Arveja grano seco
Arveja grano verde	362	268	56	170	6	0	0	110	104	202	326	310	396	Arveja grano verde
Cacao	1474	846	1680	1295	821	410	184	90	750	616	1235	1530	1380	Cacao
Café	3 225	3 641	7 219	7 949	3 803	1327	0	0	0	0	0	0	3 000	Café
Cebolla	979	1357	2 579	505	997	209	239	209	210	306	474	642	975	Cebolla
Ciruela	0	0	0	0	0	0	0	0	0	0	0	0	0	Ciruela
Col o repollo	182	164	178	159	99	160	128	139	187	137	187	146	208	Col o repollo
Haba grano verde	719	551	47	204	0	0	24	132	72	216	1164	1477	880	Haba grano verde
Limón	209	96	102	77	69	60	43	40	41	94	393	361	200	Limón
Maíz amarillo duro	732	978	1164	234	228	0	0	0	0	229	729	871	480	Maíz amarillo duro
Maíz amiláceo	432	10 821	31 189	9 899	7 948	0	0	0	0	0	0	331	290	Maíz amiláceo
Maíz choclo	6 829	6 816	1355	497	33	0	0	0	4 300	1900	8 446	13 761	6 800	Maíz choclo
Mango	10	9	0	0	0	0	0	0	179	286	203	43	0	Mango
Melocotón	716	957	0	0	0	0	0	0	0	0	123	392	850	Melocotón
Naranja	2 228	2 016	2 605	3 188	3 974	3 156	1397	829	863	645	271	1283	1000	Naranja
Olluco	1322	4 640	18 215	9 423	997	0	0	0	0	0	0	266	6 480	Olluco
Palta	768	962	2 400	960	739	242	68	100	251	261	363	408	600	Palta
Papa	28 467	55 630	183 995	53 814	17 169	0	0	330	1621	3 797	17 560	27 251	29 000	Papa
Papaya	441	789	823	662	754	425	585	453	263	361	375	618	400	Papaya
Piña	240	535	1118	625	1455	895	1065	1250	700	2 485	1128	1034	100	Piña
Plátano	3 483	3 330	3 456	3 468	3 642	2 000	1864	1700	2 077	2 259	2 690	3 068	2 900	Plátano
Quinoa	2	210	2 793	869	63	0	0	0	0	0	0	0	0	Quinoa
Tomate	97	20	240	110	38	0	0	0	108	142	224	174	102	Tomate
Trébol	0	0	0	0	0	0	0	0	0	0	0	0	0	Trébol
Tuna	9 504	2 000	0	0	0	0	0	0	1340	0	4 520	6 860	6 408	Tuna
Yuca	2 637	4 384	4 892	5 803	3 643	1912	2 126	2 253	1771	1407	1635	2 464	2 400	Yuca
Zapallo	960	395	465	120	18	0	0	0	50	0	535	795	540	Zapallo
<b>PECUARIA</b>														<b>PECUARIA</b>
<b>CARNE</b>														<b>CARNE</b>
°Ave 2/	328	325	382	450	419	394	313	375	375	375	341	298	271	°Ave 2/
°Vacuno 2/	844	890	929	974	968	874	775	705	685	696	739	793	848	°Vacuno 2/
°Ovino 2/	277	287	296	304	304	281	256	238	233	242	252	269	275	°Ovino 2/
°Porcino 2/	472	482	493	509	518	520	519	553	507	505	474	478	475	°Porcino 2/
LECHE	9 033	9 097	9 329	8 737	8 592	8 309	7 866	8 118	8 066	8 462	8 541	8 085	9 230	LECHE
FIBRA DE ALPACA	12	0	0	0	0	0	0	0	54	362	100	87	8	FIBRA DE ALPACA

1/ Cifras Preliminares

2/ Peso neto

Fuente: MINAGRI - Cusco.

Elaboración: BCRP. Sucursal Cusco. Departamento de Estudios Económicos



**ANEXO 2**

**CUSCO: PRODUCCIÓN PESQUERA 1/**  
(T.m.)

	2016										2017			
	MAR	ABR	MAY	JUN	JUL	AGO	SET	OCT	NOV	DIC	ENE	FEB	MAR	
<b>CHD 2/</b> 1. Fresco	19	20	14	9	7	0	0	0	5	11	12	14	15	<b>CHD 2/</b> 1. Fresco

1/ Cifras preliminar

2/ Consumo Humano Directo

Fuente: PRODUCE - Cusco

Elaboración: BCRP. Sucursal Cusco. Departamento de Estudios Económicos



**ANEXO 3**

**CUSCO: PRODUCCIÓN MINERA E HIDROCARBUROS 1/**

	2016										2017			
	MAR	ABR	MAY	JUN	JUL	AGO	SET	OCT	NOV	DIC	ENE	FEB	MAR	
<b>1. MINERÍA METÁLICA 2/</b>														<b>1. MINERÍA METÁLICA 2/</b>
Cobre (TMF)	27 863	31 770	31 094	30 130	32 367	33 005	29 222	33 141	28 906	27 627	22 656	25 627	25 348	Cobre (TMF)
Oro (Onzas troy)	9 513	8 240	11 526	7 781	9 450	11 021	10 976	12 889	11 602	12 621	9 625	9 809	10 326	Oro (Onzas troy)
Plata (Onzas troy)	141 817	112 206	136 126	132 011	162 233	155 577	140 949	145 450	125 806	130 211	98 799	104 651	111 177	Plata (Onzas troy)
Zinc (TMF)	0	0	2	1	3	4	2	0	0	0	2	0	1	Zinc (TMF)
Plomo (TMF)	0	0	2	1	2	2	1	0	0	0	1	0	4	Plomo (TMF)
<b>2. HIDROCARBUROS</b>														<b>2. HIDROCARBUROS</b>
Gas Natural (MMPC)	38 422	37 629	43 089	37 627	45 097	43 822	40 158	41 560	44 382	43 323	36 651	31 752	35 753	Gas Natural (MMPC)
Líquidos de Gas Natural (MB)	2 917	2 962	3 144	2 769	3 065	3 100	2 740	2 915	2 985	3 035	2 868	2 614	2 765	Líquidos de Gas Natural (MB)

1/ Cifras preliminares

2/ Contenido fino

Fuente: MINEM.

Elaboración: BCRP. Sucursal Cusco. Departamento de Estudios Económicos



**ANEXO 4**

**CUSCO: PRODUCCIÓN MANUFACTURERA 1/  
(Índice 2015 = 100)**

	2016										2017			
	MAR	ABR	MAY	JUN	JUL	AGO	SET	OCT	NOV	DIC	ENE	FEB	MAR	
<b>MANUFACTURA NO PRIMARIA</b>														<b>MANUFACTURA NO PRIMARIA</b>
Elaboración de productos alimenticios	89,2	101,5	107,0	126,1	125,2	131,6	125,4	121,9	129,2	104,0	102,1	94,7	123,6	Elaboración de productos alimenticios
Producción de madera	81,0	56,6	55,4	68,7	92,8	63,1	74,8	68,5	87,3	82,9	64,8	42,8	69,9	Producción de madera
Sustancias y productos químicos	111,0	101,6	57,5	0,0	63,7	96,8	93,0	93,4	96,8	100,2	106,0	97,5	114,1	Sustancias y productos químicos
Vehículos automotores, remolques y semiremolques	36,3	462,7	443,0	0,0	134,2	0,0	0,0	92,5	43,6	96,5	53,0	101,6	45,7	Vehículos automotores, remolques y semiremolques
<b>TOTAL</b>	<b>95,4</b>	<b>104,2</b>	<b>93,6</b>	<b>84,0</b>	<b>105,2</b>	<b>118,1</b>	<b>113,0</b>	<b>111,7</b>	<b>117,4</b>	<b>102,3</b>	<b>102,2</b>	<b>94,7</b>	<b>118,9</b>	<b>TOTAL</b>

† Cifras preliminares

Fuente: Empresas industriales y Dirección Regional de Agricultura.

Elaboración: BCRP. Sucursal Cusco. Departamento de Estudios Económicos

ANEXO 5

CUSCO: EXPORTACIONES POR GRUPO DE PRODUCTOS 1/  
(Valores FOB en Miles de US\$)

GRUPO	2016										2017			GRUPO
	MAR	ABR	MAY	JUN	JUL	AGO	SET	OCT	NOV	DIC	ENE	FEB	MAR	
<b>Productos Tradicionales</b>	<b>72 998</b>	<b>73 657</b>	<b>123 967</b>	<b>44 897</b>	<b>155 906</b>	<b>109 066</b>	<b>72 149</b>	<b>155 419</b>	<b>112 714</b>	<b>107 431</b>	<b>48 953</b>	<b>91 747</b>	<b>84 778</b>	<b>Productos Tradicionales</b>
Agrícolas	92	165	88	286	618	1 236	365	1 060	1 133	1 471	63	82	70	Agrícolas
Mineros	72 906	73 492	123 879	44 611	155 288	107 830	71 784	154 359	111 581	105 960	48 890	91 665	84 708	Mineros
<b>Productos no Tradicionales</b>	<b>6 067</b>	<b>2 785</b>	<b>1 585</b>	<b>708</b>	<b>1 751</b>	<b>1 033</b>	<b>1 162</b>	<b>1 850</b>	<b>1 192</b>	<b>1 004</b>	<b>1 218</b>	<b>1 321</b>	<b>1 837</b>	<b>Productos no Tradicionales</b>
Agropecuarios	1 077	1 321	964	572	1 244	951	865	1 543	935	403	620	763	864	Agropecuarios
Pesqueros	0	0	0	0	0	0	0	0	0	0	0	0	0	Pesqueros
Textiles	60	66	74	46	128	56	146	136	154	96	84	71	79	Textiles
Maderas y papeles, y sus manufacturas	0	7	0	1	0	2	1	1	1	0	0	0	0	Maderas y papeles, y sus manufacturas
Químicos	241	302	137	7	252	3	0	22	42	356	487	418	495	Químicos
Minerales no metálicos	79	77	0	67	38	13	87	68	43	60	5	57	44	Minerales no metálicos
Sidero-metalúrgico y joyería	1 599	341	56	1	23	2	10	13	2	13	4	2	2	Sidero-metalúrgico y joyería
Metal-mecánicos	2 936	612	242	0	0	0	0	0	0	51	0	0	333	Metal-mecánicos
Otros	75	59	112	14	66	6	53	67	15	25	18	10	20	Otros
<b>TOTAL EXPORTACIONES</b>	<b>79 065</b>	<b>76 442</b>	<b>125 552</b>	<b>45 605</b>	<b>157 657</b>	<b>110 099</b>	<b>73 311</b>	<b>157 269</b>	<b>113 906</b>	<b>108 435</b>	<b>50 171</b>	<b>93 068</b>	<b>86 615</b>	<b>TOTAL EXPORTACIONES</b>

1/ Cifras preliminares.

FUENTE : SUNAT.

ELABORACIÓN: BCRP, Sucursal Cusco. Departamento de Estudios Económicos.



ANEXO 6

CUSCO: EXPORTACIONES POR GRUPO DE PRODUCTOS 1/  
(Valores FOB en Miles de US\$)

GRUPO	2016										2017			GRUPO
	MAR	ABR	MAY	JUN	JUL	AGO	SET	OCT	NOV	DIC	ENE	FEB	MAR	
<b>PRODUCTOS TRADICIONALES</b>	<b>72 998</b>	<b>73 657</b>	<b>123 967</b>	<b>44 897</b>	<b>155 906</b>	<b>109 066</b>	<b>72 149</b>	<b>155 419</b>	<b>112 714</b>	<b>107 431</b>	<b>48 953</b>	<b>91 747</b>	<b>84 778</b>	<b>PRODUCTOS TRADICIONALES</b>
<b>Agrícolas</b>	<b>92</b>	<b>165</b>	<b>88</b>	<b>286</b>	<b>618</b>	<b>1 236</b>	<b>365</b>	<b>1 060</b>	<b>1 133</b>	<b>1 471</b>	<b>63</b>	<b>82</b>	<b>70</b>	<b>Agrícolas</b>
Café	92	165	88	286	618	1 236	365	1 060	1 133	1 471	63	82	70	Café
<b>Mineros</b>	<b>72 906</b>	<b>73 492</b>	<b>123 879</b>	<b>44 611</b>	<b>155 288</b>	<b>107 830</b>	<b>71 784</b>	<b>154 359</b>	<b>111 581</b>	<b>105 960</b>	<b>48 890</b>	<b>91 665</b>	<b>84 708</b>	<b>Mineros</b>
Cobre	72 192	72 188	123 290	43 744	153 695	106 026	69 436	152 675	109 288	103 267	46 585	89 981	77 577	Cobre
Oro	714	1 304	589	867	1 593	437	2 348	1 684	2 293	2 693	2 305	1 684	7 131	Oro
<b>PRODUCTOS NO TRADICIONALES</b>	<b>6 067</b>	<b>2 785</b>	<b>1 585</b>	<b>708</b>	<b>1 751</b>	<b>1 033</b>	<b>1 162</b>	<b>1 850</b>	<b>1 192</b>	<b>1 004</b>	<b>1 218</b>	<b>1 321</b>	<b>1 837</b>	<b>PRODUCTOS NO TRADICIONALES</b>
<b>Agropecuario</b>	<b>1 077</b>	<b>1 321</b>	<b>964</b>	<b>572</b>	<b>1 244</b>	<b>951</b>	<b>865</b>	<b>1 543</b>	<b>935</b>	<b>403</b>	<b>620</b>	<b>763</b>	<b>864</b>	<b>Agropecuario</b>
Maíz blanco	132	122	43	68	411	419	391	553	491	232	357	468	311	Maíz blanco
Maíz amarillo duro	0	0	0	0	0	0	0	0	0	0	0	0	0	Maíz amarillo duro
Cacao	79	167	350	0	702	418	269	158	71	38	0	1	0	Cacao
Granos trabajados de maíz	0	35	0	33	32	33	34	34	82	35	0	54	92	Granos trabajados de maíz
Los demás frutos de cascara	10	0	14	7	18	3	0	0	0	0	0	0	0	Los demás frutos de cascara
Habas	72	0	0	72	0	0	43	0	72	0	43	32	76	Habas
Alcachofas	258	542	465	348	81	37	0	479	20	0	0	174	272	Alcachofas
Resto	526	455	92	44	0	41	128	319	199	98	220	34	113	Resto
<b>Pesqueros</b>	<b>0</b>	<b>0</b>	<b>0</b>	<b>0</b>	<b>0</b>	<b>0</b>	<b>0</b>	<b>0</b>	<b>0</b>	<b>0</b>	<b>0</b>	<b>0</b>	<b>0</b>	<b>Pesqueros</b>
<b>Textiles</b>	<b>60</b>	<b>66</b>	<b>74</b>	<b>46</b>	<b>128</b>	<b>56</b>	<b>146</b>	<b>136</b>	<b>154</b>	<b>96</b>	<b>84</b>	<b>71</b>	<b>79</b>	<b>Textiles</b>
Los demás suéteres de pelo fino	2	6	3	9	14	15	34	25	34	17	12	8	0	Los demás suéteres de pelo fino
Los demás suéteres de lana	8	14	7	1	1	8	15	13	32	9	8	4	3	Los demás suéteres de lana
Chales, pañuelos de cuello, y artículos similares	0	3	3	2	18	0	13	5	6	3	1	6	2	Chales, pañuelos de cuello, y artículos similares
Resto	50	43	61	34	95	33	84	93	82	67	63	53	74	Resto
<b>Maderas y papeles, y sus manufacturas</b>	<b>0</b>	<b>7</b>	<b>0</b>	<b>1</b>	<b>0</b>	<b>2</b>	<b>1</b>	<b>1</b>	<b>1</b>	<b>0</b>	<b>0</b>	<b>0</b>	<b>0</b>	<b>Maderas y papeles, y sus manufacturas</b>
Marcos de madera para cuadros	0	0	0	1	0	0	0	0	0	0	0	0	0	Marcos de madera para cuadros
Resto	0	6	0	0	0	0	1	1	1	0	0	0	0	Resto
<b>Químicos</b>	<b>241</b>	<b>302</b>	<b>137</b>	<b>7</b>	<b>252</b>	<b>3</b>	<b>0</b>	<b>22</b>	<b>42</b>	<b>356</b>	<b>487</b>	<b>418</b>	<b>495</b>	<b>Químicos</b>
Materias colorantes de origen vegetal de achiote	214	294	137	7	252	3	0	22	41	356	487	418	495	Materias colorantes de origen vegetal de achiote
Resto	0	8	0	0	0	0	0	0	1	0	0	0	0	Resto
<b>Minerales no metálicos</b>	<b>79</b>	<b>77</b>	<b>0</b>	<b>67</b>	<b>38</b>	<b>13</b>	<b>87</b>	<b>68</b>	<b>43</b>	<b>60</b>	<b>5</b>	<b>57</b>	<b>44</b>	<b>Minerales no metálicos</b>
Los demás placas y baldos de cerámica	76	46	0	44	34	0	67	31	42	40	0	0	0	Los demás placas y baldos de cerámica
Las demás estatuillas para adornos de cerámica	0	19	0	12	0	4	19	21	1	3	0	8	10	Las demás estatuillas para adornos de cerámica
Las demás manufacturas de cerámica	0	10	0	11	2	9	1	9	0	9	0	12	1	Las demás manufacturas de cerámica
Resto	3	2	0	0	2	0	0	7	0	8	5	37	33	Resto
<b>Sidero-metalúrgicos y joyería</b>	<b>1 599</b>	<b>341</b>	<b>56</b>	<b>1</b>	<b>23</b>	<b>2</b>	<b>10</b>	<b>13</b>	<b>2</b>	<b>13</b>	<b>4</b>	<b>2</b>	<b>2</b>	<b>Sidero-metalúrgicos y joyería</b>
Las demás bisuterías	0	1	0	1	0	2	0	13	2	13	4	2	2	Las demás bisuterías
Las demás bisuterías de metales comunes	0	0	0	0	23	0	10	0	0	0	0	0	0	Las demás bisuterías de metales comunes
Resto	1 599	340	56	0	0	0	0	0	0	0	0	0	0	Resto
<b>Metal-mecánicos</b>	<b>2 936</b>	<b>612</b>	<b>242</b>	<b>0</b>	<b>0</b>	<b>0</b>	<b>0</b>	<b>0</b>	<b>0</b>	<b>51</b>	<b>0</b>	<b>0</b>	<b>333</b>	<b>Metal-mecánicos</b>
Las demás máquinas y aparatos de elevación	0	0	0	0	0	0	0	0	0	0	0	0	0	Las demás máquinas y aparatos de elevación
Topadoras frontales y topadoras angulares de orugas	423	0	0	0	0	0	0	0	0	0	0	0	0	Topadoras frontales y topadoras angulares de orugas
Máquinas cuya superestructura pueden girar 360°	0	0	0	0	0	0	0	0	0	0	0	0	0	Máquinas cuya superestructura pueden girar 360°
Los demás máquinas y aparatos autopropulsados sobre neumáticos	457	0	0	0	0	0	0	0	0	0	0	0	0	Los demás máquinas y aparatos autopropulsados sobre neumáticos
Las demás palas mecánicas, excavadoras, cargadoras y palas cargadoras	0	21	0	0	0	0	0	0	0	0	51	0	0	Las demás palas mecánicas, excavadoras, cargadoras y palas cargadoras
Cargadoras y palas cargadoras de carga frontal	25	23	0	0	0	0	0	0	0	0	0	0	0	Cargadoras y palas cargadoras de carga frontal
Demás vehículos automóviles para usos especiales	0	29	0	0	0	0	0	0	0	0	0	0	0	Demás vehículos automóviles para usos especiales
Vehículos Diesel para transporte de mercancías con cargas superiores a 20 T	0	13	0	0	0	0	0	0	0	0	0	0	0	Vehículos Diesel para transporte de mercancías con cargas superiores a 20 T
Vehículos Diesel para transporte de mercancías con cargas, entre 5T y 20 T	0	0	0	0	0	0	0	0	0	0	0	0	0	Vehículos Diesel para transporte de mercancías con cargas, entre 5T y 20 T
Resto	2 031	512	242	0	0	0	0	0	0	0	0	0	333	Resto
<b>Otros</b>	<b>75</b>	<b>59</b>	<b>112</b>	<b>14</b>	<b>66</b>	<b>6</b>	<b>53</b>	<b>67</b>	<b>15</b>	<b>25</b>	<b>18</b>	<b>10</b>	<b>20</b>	<b>Otros</b>
Los demás sombreros y demás tocados	0	12	37	2	59	0	51	25	6	16	12	10	16	Los demás sombreros y demás tocados
Juguetes que representen animales y otros	0	0	0	0	0	0	0	1	1	1	2	0	0	Juguetes que representen animales y otros
Los demás calzados	0	0	3	0	2	0	0	1	0	0	0	0	3	Los demás calzados
Resto	75	47	72	12	5	6	2	40	8	8	4	0	1	Resto
<b>TOTAL EXPORTACIONES</b>	<b>79 065</b>	<b>76 442</b>	<b>125 552</b>	<b>45 605</b>	<b>157 657</b>	<b>110 099</b>	<b>73 311</b>	<b>157 269</b>	<b>113 906</b>	<b>108 435</b>	<b>50 171</b>	<b>93 068</b>	<b>86 615</b>	<b>TOTAL EXPORTACIONES</b>

1 Cifras preliminares.

Fuente: SUNAT.

Elaboración: BCRP, Sucursal Cusco. Departamento de Estudios Económicos.



**ANEXO 7**

**CUSCO: INGRESOS CORRIENTES DEL GOBIERNO CENTRAL 1/**  
(Millones de soles)

	2016										2017			
	MAR	ABR	MAY	JUN	JUL	AGO	SET	OCT	NOV	DIC	ENE	FEB	MAR	
<b>I. INGRESOS TRIBUTARIOS</b>	57	64	47	47	47	52	55	49	49	51	217	69	59	<b>I. INGRESOS TRIBUTARIOS</b>
<b>1. Impuestos a los Ingresos</b>	37	39	23	24	25	27	30	26	27	28	194	37	40	<b>1. Impuestos a los Ingresos</b>
- Personas Naturales	10	9	9	9	8	10	12	8	10	11	16	21	10	- Personas Naturales
- Personas Jurídicas	19	16	11	13	16	16	18	17	17	17	178	16	16	- Personas Jurídicas
- Regularización	8	14	3	2	1	1	0	1	0	0	0	0	14	- Regularización
<b>2. Impuestos a la Importación</b>	0	0	0	0	0	0	0	0	0	0	0	1	0	<b>2. Impuestos a la Importación</b>
<b>3. Impuestos General a las Ventas</b>	16	17	17	17	16	19	18	17	17	16	20	23	16	<b>3. Impuestos General a las Ventas</b>
- Operaciones Internas	16	17	17	17	16	19	18	17	17	16	20	23	16	- Operaciones Internas
- Operaciones Externas	0	0	0	0	0	0	0	0	0	0	0	0	0	- Operaciones Externas
<b>4. Impuestos Selectivo al Consumo</b>	0	0	0	0	0	0	0	0	0	0	0	0	0	<b>4. Impuestos Selectivo al Consumo</b>
<b>5. Otros Ingresos Tributarios</b>	4	7	6	6	6	6	6	6	6	6	3	8	3	<b>5. Otros Ingresos Tributarios</b>
<b>II. INGRESOS NO TRIBUTARIOS</b>	2	1	1	1	1	1	1	1	1	1	1	1	1	<b>II. INGRESOS NO TRIBUTARIOS</b>
<b>INGRESOS CORRIENTES (I+II)</b>	59	64	47	48	48	53	56	49	50	52	218	69	60	<b>INGRESOS CORRIENTES (I+II)</b>

1/ Debido al redondeo de los datos parciales, los totales pueden diferir de la suma de las partes.

Fuente: SUNAT.

ELABORACIÓN: BCRP. Sucursal Cusco. Departamento de Estudios Económicos.

**ANEXO 8**

**CUSCO: EJECUCIÓN DEL PRESUPUESTO DE GASTOS DEL GOBIERNO NACIONAL 1/ 2/**  
(Millones de soles)

	2016										2017			
	MAR	ABR	MAY	JUN	JUL	AGO	SET	OCT	NOV	DIC	ENE	FEB	MAR	
<b>GASTOS NO FINANCIEROS</b>	142	258	139	175	159	183	137	257	168	343	92	112	173	<b>GASTOS NO FINANCIEROS</b>
<b>a. GASTOS CORRIENTES</b>	96	139	106	143	122	152	96	119	111	240	80	97	114	<b>a. GASTOS CORRIENTES</b>
1. Remuneraciones	43	45	44	56	50	53	35	35	39	45	61	45	50	1. Remuneraciones
2. Bienes y servicios	37	51	40	47	43	60	45	46	54	150	12	24	32	2. Bienes y servicios
3. Transferencias	16	43	22	40	29	39	16	37	17	45	7	27	33	3. Transferencias
<b>b. GASTO DE CAPITAL</b>	46	119	33	31	37	31	40	138	58	103	12	15	59	<b>b. GASTO DE CAPITAL</b>
1. Formación bruta de capital	42	116	15	27	34	28	32	128	57	97	12	8	33	1. Formación bruta de capital
2. Otros gastos de capital	4	3	18	5	3	3	9	10	0	6	0	7	26	2. Otros gastos de capital

1/ Información actualizada al 31 de marzo de 2017.

2/ Debido al redondeo de los datos parciales, los totales pueden diferir de la suma de las partes.

Fuente: MEF.

Elaboración: BCRP, Sucursal Cusco. Departamento de Estudios Económicos.

**ANEXO 9**

**CUSCO: EJECUCIÓN DEL PRESUPUESTO DE GASTOS DEL GOBIERNO REGIONAL 1/ 2/**  
(Millones de soles)

	2016										2017			
	MAR	ABR	MAY	JUN	JUL	AGO	SET	OCT	NOV	DIC	ENE	FEB	MAR	
<b>GASTOS NO FINANCIEROS</b>	<b>116</b>	<b>121</b>	<b>133</b>	<b>153</b>	<b>146</b>	<b>126</b>	<b>128</b>	<b>124</b>	<b>157</b>	<b>255</b>	<b>89</b>	<b>88</b>	<b>106</b>	<b>GASTOS NO FINANCIEROS</b>
<b>a. GASTOS CORRIENTES</b>	<b>85</b>	<b>83</b>	<b>92</b>	<b>94</b>	<b>111</b>	<b>94</b>	<b>99</b>	<b>94</b>	<b>118</b>	<b>178</b>	<b>87</b>	<b>81</b>	<b>86</b>	<b>a. GASTOS CORRIENTES</b>
1. Remuneraciones	55	56	61	60	70	63	63	62	76	110	68	60	59	1. Remuneraciones
2. Bienes y servicios	21	17	22	24	28	21	21	21	31	52	6	12	18	2. Bienes y servicios
3. Transferencias	9	9	10	10	12	11	16	10	10	16	12	9	10	3. Transferencias
<b>b. GASTO DE CAPITAL</b>	<b>31</b>	<b>38</b>	<b>41</b>	<b>60</b>	<b>35</b>	<b>32</b>	<b>29</b>	<b>30</b>	<b>39</b>	<b>77</b>	<b>2</b>	<b>7</b>	<b>20</b>	<b>b. GASTO DE CAPITAL</b>
1. Formación bruta de capital	31	38	41	60	35	32	29	30	39	77	2	7	20	1. Formación bruta de capital
2. Otros gastos de capital	0	0	0	0	0	0	0	0	0	0	0	0	0	2. Otros gastos de capital

1/ Información actualizada al 31 de marzo de 2017.

2/ Debido al redondeo de los datos parciales, los totales pueden diferir de la suma de las partes.

Fuente: MEF.

Elaboración: BCRP, Sucursal Cusco. Departamento de Estudios Económicos.



**ANEXO 10**

**CUSCO: EJECUCIÓN DEL PRESUPUESTO DE GASTOS DE LOS GOBIERNOS LOCALES 1/ 2/**  
(Millones de soles)

	2016										2017			
	MAR	ABR	MAY	JUN	JUL	AGO	SET	OCT	NOV	DIC	ENE	FEB	MAR	
<b>GASTOS NO FINANCIEROS</b>	<b>215</b>	<b>171</b>	<b>177</b>	<b>207</b>	<b>228</b>	<b>177</b>	<b>185</b>	<b>155</b>	<b>154</b>	<b>377</b>	<b>25</b>	<b>95</b>	<b>175</b>	<b>GASTOS NO FINANCIEROS</b>
<b>a. GASTOS CORRIENTES</b>	<b>75</b>	<b>58</b>	<b>53</b>	<b>61</b>	<b>67</b>	<b>56</b>	<b>55</b>	<b>54</b>	<b>52</b>	<b>102</b>	<b>16</b>	<b>38</b>	<b>61</b>	<b>a. GASTOS CORRIENTES</b>
1. Remuneraciones	8	11	9	9	12	8	9	10	10	14	6	12	11	1. Remuneraciones
2. Bienes y servicios	66	45	40	47	51	43	42	41	38	79	9	26	48	2. Bienes y servicios
3. Transferencias	1	2	3	4	3	4	4	3	3	8	1	1	1	3. Transferencias
<b>b. GASTO DE CAPITAL</b>	<b>139</b>	<b>114</b>	<b>124</b>	<b>146</b>	<b>161</b>	<b>121</b>	<b>130</b>	<b>100</b>	<b>103</b>	<b>275</b>	<b>10</b>	<b>57</b>	<b>114</b>	<b>b. GASTO DE CAPITAL</b>
1. Formación bruta de capital	139	114	119	132	155	121	129	101	102	275	10	56	113	1. Formación bruta de capital
2. Otros gastos de capital	1	0	5	14	7	1	1	0	1	0	0	0	1	2. Otros gastos de capital

1/ Información actualizada al 31 de marzo de 2017.

2/ Debido al redondeo de los datos parciales, los totales pueden diferir de la suma de las partes.

Fuente: MEF.

Elaboración: BCRP, Sucursal Cusco. Departamento de Estudios Económicos.



ANEXO 11

CUSCO: CRÉDITO 1/ 2/  
(Saldos en Millones de Soles)

INSTITUCIONES	2016										2017			INSTITUCIONES
	MAR	ABR	MAY	JUN	JUL	AGO	SET	OCT	NOV	DIC	ENE	FEB	MAR	
I. BANCO DE LA NACIÓN	136	137	137	139	140	142	143	144	146	148	151	153	152	I. BANCO DE LA NACIÓN
II. AGROBANCO	41	42	43	44	44	47	46	47	45	46	45	47	46	II. AGROBANCO
III. BANCA MULTIPLE	2 312	2 319	2 327	2 342	2 351	2 328	2 368	2 381	2 404	2 358	2 329	2 329	2 396	III. BANCA MULTIPLE
IV. INSTITUCIONES NO BANCARIAS	1 977	2 003	2 011	2 030	2 037	2 051	2 078	2 101	2 133	2 167	2 172	2 199	2 217	IV. INSTITUCIONES NO BANCARIAS
Cajas Municipales	1 434	1 456	1 468	1 488	1 503	1 521	1 545	1 567	1 596	1 627	1 632	1 653	1 670	Cajas Municipales
Cajas Rurales de Ahorro y Credito	14	15	15	16	16	17	18	18	19	20	20	20	20	Cajas Rurales de Ahorro y Credito
Financieras	489	492	487	485	476	470	471	471	474	475	474	479	479	Financieras
Edpymes	40	41	41	41	42	43	43	44	45	46	46	47	48	Edpymes
<b>TOTAL</b>	<b>4 466</b>	<b>4 501</b>	<b>4 519</b>	<b>4 554</b>	<b>4 573</b>	<b>4 568</b>	<b>4 636</b>	<b>4 673</b>	<b>4 728</b>	<b>4 719</b>	<b>4 697</b>	<b>4 727</b>	<b>4 812</b>	<b>TOTAL</b>
En M/N	4 065	4 116	4 122	4 173	4 191	4 222	4 284	4 324	4 380	4 419	4 411	4 446	4 532	En M/N
En M/E	401	385	396	381	381	346	352	348	348	300	285	282	279	En M/E

1/ Cifras preliminares.

2/ Debido al redondeo de los datos parciales, los totales pueden diferir de la suma de las partes.

FUENTE: SBS y AFP.

Elaboración: BCRP, Sucursal Cusco. Departamento de Estudios Económicos.

**ANEXO 12**



**CUSCO: DEPÓSITOS 1/**

(Saldos en Millones de Soles)

INSTITUCIONES	2016										2017			INSTITUCIONES
	MAR	ABR	MAY	JUN	JUL	AGO	SET	OCT	NOV	DIC	ENE	FEB	MAR	
<b>I. EMPRESAS BANCARIAS 2/</b>	<b>2529</b>	<b>2559</b>	<b>2616</b>	<b>2613</b>	<b>2695</b>	<b>2725</b>	<b>2727</b>	<b>2763</b>	<b>2700</b>	<b>2670</b>	<b>2636</b>	<b>2606</b>	<b>2559</b>	<b>I. EMPRESAS BANCARIAS 2/</b>
<b>Depósitos a la vista</b>	<b>812</b>	<b>801</b>	<b>812</b>	<b>794</b>	<b>837</b>	<b>860</b>	<b>849</b>	<b>840</b>	<b>793</b>	<b>755</b>	<b>751</b>	<b>738</b>	<b>715</b>	<b>Depósitos a la vista</b>
En m/n	626	625	625	610	629	627	622	605	594	568	567	562	540	En m/n
En m/e	186	176	186	184	209	233	227	235	200	187	184	176	176	En m/e
<b>Depósitos de ahorro</b>	<b>1 286</b>	<b>1 282</b>	<b>1 302</b>	<b>1 315</b>	<b>1 370</b>	<b>1 357</b>	<b>1 375</b>	<b>1 392</b>	<b>1 373</b>	<b>1 437</b>	<b>1 396</b>	<b>1 377</b>	<b>1 357</b>	<b>Depósitos de ahorro</b>
En m/n	793	803	804	829	858	850	849	858	840	903	869	846	829	En m/n
En m/e	493	478	498	486	512	507	526	534	533	533	527	532	528	En m/e
<b>Depósitos a plazo</b>	<b>431</b>	<b>477</b>	<b>502</b>	<b>505</b>	<b>488</b>	<b>508</b>	<b>504</b>	<b>530</b>	<b>533</b>	<b>478</b>	<b>489</b>	<b>491</b>	<b>487</b>	<b>Depósitos a plazo</b>
En m/n	193	219	236	253	224	243	242	273	264	221	229	230	249	En m/n
En m/e	239	258	266	252	263	265	261	257	269	257	260	261	238	En m/e
<b>II. INSTITUCIONES NO BANCARIAS</b>	<b>1 442</b>	<b>1 453</b>	<b>1 474</b>	<b>1 535</b>	<b>1 525</b>	<b>1 542</b>	<b>1 565</b>	<b>1 622</b>	<b>1 616</b>	<b>1 577</b>	<b>1 614</b>	<b>1 623</b>	<b>1 617</b>	<b>II. INSTITUCIONES NO BANCARIAS</b>
<b>Depósitos a la vista</b>	<b>0</b>	<b>0</b>	<b>0</b>	<b>0</b>	<b>0</b>	<b>0</b>	<b>0</b>	<b>0</b>	<b>0</b>	<b>0</b>	<b>0</b>	<b>0</b>	<b>0</b>	<b>Depósitos a la vista</b>
En m/n	0	0	0	0	0	0	0	0	0	0	0	0	0	En m/n
En m/e	0	0	0	0	0	0	0	0	0	0	0	0	0	En m/e
<b>Depósitos de ahorro</b>	<b>515</b>	<b>516</b>	<b>527</b>	<b>532</b>	<b>530</b>	<b>541</b>	<b>538</b>	<b>533</b>	<b>538</b>	<b>542</b>	<b>557</b>	<b>553</b>	<b>539</b>	<b>Depósitos de ahorro</b>
En m/n	394	394	402	406	396	411	411	406	408	412	426	419	403	En m/n
En m/e	121	122	125	126	134	131	127	127	130	130	131	134	136	En m/e
<b>Depósitos a plazo</b>	<b>927</b>	<b>937</b>	<b>947</b>	<b>1 003</b>	<b>995</b>	<b>1 000</b>	<b>1 027</b>	<b>1 089</b>	<b>1 077</b>	<b>1 035</b>	<b>1 057</b>	<b>1 069</b>	<b>1 078</b>	<b>Depósitos a plazo</b>
En m/n	802	816	822	881	874	884	913	978	964	925	952	966	978	En m/n
En m/e	124	121	125	121	121	116	113	111	114	109	105	103	100	En m/e
<b>III. TOTAL</b>	<b>3 971</b>	<b>4 013</b>	<b>4 089</b>	<b>4 149</b>	<b>4 220</b>	<b>4 267</b>	<b>4 292</b>	<b>4 385</b>	<b>4 316</b>	<b>4 247</b>	<b>4 251</b>	<b>4 229</b>	<b>4 175</b>	<b>III. TOTAL</b>
<b>Depósitos a la vista</b>	<b>813</b>	<b>801</b>	<b>812</b>	<b>794</b>	<b>838</b>	<b>861</b>	<b>849</b>	<b>840</b>	<b>794</b>	<b>755</b>	<b>751</b>	<b>738</b>	<b>715</b>	<b>Depósitos a la vista</b>
En m/n	626	625	626	610	629	627	622	605	594	568	567	562	540	En m/n
En m/e	186	176	186	184	209	233	227	235	200	187	184	176	176	En m/e
<b>Depósitos de ahorro</b>	<b>1 801</b>	<b>1 798</b>	<b>1 829</b>	<b>1 847</b>	<b>1 900</b>	<b>1 898</b>	<b>1 913</b>	<b>1 925</b>	<b>1 912</b>	<b>1 979</b>	<b>1 953</b>	<b>1 931</b>	<b>1 895</b>	<b>Depósitos de ahorro</b>
En m/n	1 187	1 198	1 206	1 235	1 254	1 261	1 259	1 264	1 248	1 315	1 295	1 265	1 232	En m/n
En m/e	614	600	623	612	646	638	654	661	663	664	658	666	663	En m/e
<b>Depósitos a plazo</b>	<b>1 358</b>	<b>1 414</b>	<b>1 448</b>	<b>1 507</b>	<b>1 483</b>	<b>1 508</b>	<b>1 530</b>	<b>1 619</b>	<b>1 610</b>	<b>1 513</b>	<b>1 546</b>	<b>1 560</b>	<b>1 565</b>	<b>Depósitos a plazo</b>
En m/n	995	1 035	1 057	1 134	1 099	1 127	1 156	1 251	1 228	1 147	1 181	1 196	1 227	En m/n
En m/e	363	379	391	373	384	381	374	368	383	366	366	364	338	En m/e

1/ Cifras Preliminares.

2/ Banca Múltiple y Banco de la Nación.

FUENTE: SBS y AFP.

ELABORACIÓN: BCRP - Sucursal Cusco. Departamento de Estudios Económicos.



**ANEXO 13**

**CUSCO: CARTERA PESADA 1/**  
(En porcentajes)

ENTIDADES FINANCIERAS	2016											2017		ENTIDADES FINANCIERAS
	FEB	MAR	ABR	MAY	JUN	JUL	AGO	SET	OCT	NOV	DIC	ENE	FEB	
<b>I. BANCO DE LA NACION</b>	1,2	1,2	1,2	1,3	1,4	1,4	1,3	1,4	1,3	1,4	1,4	1,3	1,3	<b>I. BANCO DE LA NACION</b>
<b>II. AGROBANCO</b>	5,6	4,4	4,2	5,1	4,3	4,5	4,7	4,7	5,1	4,5	4,8	4,9	5,1	<b>II. AGROBANCO</b>
<b>III. BANCA MULTIPLE</b>	7,6	7,4	7,2	7,2	7,2	7,1	6,4	6,1	6,2	6,1	4,0	4,2	4,4	<b>III. BANCA MULTIPLE</b>
<b>IV. INSTITUCIONES NO BANCARIAS</b>	4,9	5,1	5,1	5,2	5,0	5,4	5,3	5,1	5,4	5,0	4,6	5,3	5,0	<b>IV. INSTITUCIONES NO BANCARIAS</b>
Cajas Municipales	4,6	5,0	4,9	5,1	4,8	5,3	5,1	4,9	5,2	4,8	4,5	5,3	4,9	Cajas Municipales
Cajas Rurales de Ahorro y Crédito	4,0	4,0	3,6	4,3	3,9	3,6	3,6	3,8	3,6	3,4	2,7	3,2	3,0	Cajas Rurales de Ahorro y Crédito
Edpymes	5,7	6,0	6,0	5,5	5,2	5,8	5,4	5,2	5,8	6,0	5,7	6,0	6,5	Edpymes
Financieras	5,6	5,6	5,5	5,6	5,7	5,8	6,0	6,0	6,1	5,5	4,9	5,4	5,6	Financieras
<b>TOTAL</b>	<b>6,1</b>	<b>6,1</b>	<b>6,0</b>	<b>6,1</b>	<b>6,0</b>	<b>6,1</b>	<b>5,7</b>	<b>5,5</b>	<b>5,7</b>	<b>5,4</b>	<b>4,2</b>	<b>4,6</b>	<b>4,6</b>	<b>TOTAL</b>

1/ Cifras Preliminares.

Fuente: SBS y AFP.

Elaboración: BCRP, Sucursal Cusco. Departamento de Estudios Económicos.