

BANCO CENTRAL DE RESERVA DEL PERÚ
SUCURSAL CUSCO



CUSCO: Síntesis de Actividad Económica
Febrero 2017¹

Departamento de Estudios Económicos

¹ En el presente informe participaron Víctor Chique y Vanessa Ayma.

ÍNDICE

	<i>Página</i>
RESUMEN EJECUTIVO	3
I. ACTIVIDAD PRODUCTIVA	5
1. Actividad Primaria	5
1.1 Sector agropecuario.....	5
1.2 Sector pesca	6
1.3 Sector minería e hidrocarburos.....	7
2. Otros indicadores sectoriales.....	8
2.1 Sector manufactura.....	8
2.2 Arribos a los establecimientos de hospedaje.....	9
II. ASPECTOS LABORALES	10
1. Empleo	10
III. SECTOR EXTERNO	11
1. Exportaciones.....	11
IV. CRÉDITO Y DEPÓSITOS	12
1. Crédito.....	12
2. Depósitos	13
V. EJECUCIÓN DEL PRESUPUESTO PÚBLICO	15
1. Gasto No Financiero	15
2. Gasto corriente.....	15
3. Gasto de capital	15
VI. ENCUESTA DE PERCEPCIÓN REGIONAL	18
VII. ANEXOS	22



RESUMEN EJECUTIVO

Principales hechos de importancia

- La producción **agropecuaria** se incrementó en 7,6 por ciento en febrero. De igual modo, la actividad **pesquera** se expandió 15,3 por ciento y la actividad **minera e hidrocarburos** 6,7 por ciento.
- Los otros indicadores como el **crédito** aumentó 6,3 por ciento, al igual que sus componentes como el crédito de consumo (13,2 por ciento) y el hipotecario (2,9 por ciento). Asimismo, la producción **manufacturera** creció 14,7 por ciento. Por su parte, la **inversión pública** disminuyó 32,5 por ciento y el **empleo formal** 7,4 por ciento.

Actividad Primaria

- El **sector agropecuario** se incrementó en 7,6 por ciento interanual en febrero, asociado a la mayor producción de papa y cacao. En el acumulado a febrero, la producción agropecuaria creció 6,7 por ciento.
- El **sector pesca** se expandió 15,3 por ciento, debido a la mayor producción de trucha. En los primeros dos meses, la producción pesquera aumentó 34,5 por ciento en comparación a igual periodo de 2016.
- La **actividad minera e hidrocarburos** creció 6,7 por ciento en febrero, explicada principalmente por la mayor extracción de líquidos de gas natural y gas natural. En el primer bimestre, la producción de minerales e hidrocarburos acumuló un incremento de 15,0 por ciento.

Otros Indicadores de Actividad Económica

- La **producción manufacturera** registró una expansión de 14,7 por ciento interanual en febrero, impulsada por la mayor producción de alimentos. En enero - febrero, la producción manufacturera aumentó 16,8 por ciento con relación a igual periodo de 2016.
- El **empleo formal** en empresas de 10 a más trabajadores en la ciudad de Cusco se contrajo 7,4 por ciento en febrero. En los primeros dos meses, el empleo formal registró una caída de 7,2 por ciento con relación a similar periodo de 2016.
- El **crédito** (S/ 4 727 millones) aumentó 6,3 por ciento en febrero, explicado por los mayores créditos a personas (9,8 por ciento) y a empresas (4,7 por ciento). Por otro lado, la dolarización de los créditos continúa mostrando una tendencia decreciente, en febrero de 2017 fue de 6,0 por ciento del total de créditos, resaltando la preferencia por los créditos en moneda nacional.
- La **inversión pública** (S/ 72 millones) disminuyó 32,5 por ciento interanual, en términos reales, producto de los menores desembolsos en los tres niveles de gobierno. Con ello, la inversión pública acumuló a febrero una reducción de 24,8 por ciento.

CUADRO N° 1
OTROS INDICADORES DE ACTIVIDAD ECONÓMICA
 (Variación % respecto a similar mes del año anterior)

	Set.16	Oct.16	Nov.16	Dic.16	Ene.17	Feb.17
Producción industrial 1/	↑ 5,4	↑ 13,6	↑ 3,3	↓ -14,8	↑ 18,8	↑ 14,7
Arribos a los establecimientos de hospedaje	↓ -11,1	↓ -11,3	↓ -6,5	↓ -12,0	n.d.	n.d.
Empleo formal urbano 2/	↑ 0,6	↑ 5,1	↑ 5,3	↑ 1,8	↓ -7,1	↓ -7,4
Crédito total 3/	↑ 9,3	↑ 8,7	↑ 7,7	↑ 6,7	↑ 6,4	↑ 6,3
Crédito de consumo 3/	↑ 11,0	↑ 11,8	↑ 12,1	↑ 12,6	↑ 12,6	↑ 13,2
Crédito hipotecario 3/	↑ 6,0	↑ 4,7	↑ 4,7	↑ 2,7	↑ 2,8	↑ 2,9
Inversión Pública 1/	↓ -36,9	↓ -20,3	↓ -22,9	↓ -47,3	↑ 12,9	↓ -32,5

1/ En términos reales.

2/ En empresas de 10 a más trabajadores situadas en la ciudad de Cusco.

3/ En términos nominales.

Fuentes: MINCETUR, MTPE, SBS, MEF y Empresas.

I. ACTIVIDAD PRODUCTIVA

1. Actividad Primaria

1.1 Sector agropecuario

- La producción agropecuaria aumentó 7,6 por ciento en febrero, debido a la expansión de la actividad agrícola (11,3 por ciento), siendo contrarrestada por la disminución de la producción pecuaria (-1,7 por ciento). En el acumulado a febrero, la producción agropecuaria registró una variación positiva de 6,7 por ciento con relación a enero – febrero de 2016.
- El incremento del subsector agrícola fue asociado a la mayor producción orientada al mercado interno (11,6 por ciento) y al mercado externo y agroindustria (10,0 por ciento). En el primer grupo, destacó la mayor producción de papa (80,6 por ciento), y en el segundo grupo, sobresalió el aumento de la producción de cacao (16,6 por ciento). En enero - febrero, la producción agrícola creció 11,3 por ciento, frente a igual periodo de 2016, impulsada principalmente por la mayor producción de papa (82,2 por ciento).
- La contracción del subsector pecuario fue asociada a la menor producción de carne de ave (-16,2 por ciento) y leche (-1,8 por ciento). En los primeros dos meses del año, la producción pecuaria acumuló una caída de 3,0 por ciento, sustentada por la menor producción de carne de ave (-25,6 por ciento).

CUADRO N° 2
SECTOR AGROPECUARIO 1/
(Miles de toneladas)

Subsectores	Estructura porcentual 2015 2/	Febrero			Enero - Febrero					
		2016	2017	Var. %	Contribución al crecimiento 3/		2016	2017	Var. %	Contribución al crecimiento 3/
AGRÍCOLA	76,5			11,3	8,1				11,3	7,7
Orientado al mercado externo y agroindustria 2/	20,1			10,0	1,4				4,0	0,6
Cacao	4,9	1,3	1,5	16,6	1,9	2,6	2,8	5,4	0,7	
Maíz amarillo duro	0,3	0,8	0,9	16,1	0,1	1,1	1,6	43,4	0,3	
Achita o Kiwicha	0,3	0,0	0,0	-	-	0,0	0,0	-	-	
Café	10,2	0,0	0,0	-	-	0,0	0,0	-	-	
Haba grano seco	2,8	0,0	0,0	-	-	0,0	0,0	-	-	
Quinua	0,6	0,0	0,0	-	-	0,0	0,0	-	-	
Té	0,2	0,3	0,0	-89,1	-0,2	1,2	1,2	0,3	0,0	
Palta	0,8	0,6	0,4	-34,2	-0,4	1,1	0,8	-30,5	-0,4	
Orientado al mercado interno 2/	56,4			11,6	6,7				13,4	7,1
Papa	20,3	15,1	27,3	80,6	9,4	24,6	44,8	82,2	8,5	
Maíz amiláceo	9,1	0,0	0,3	-	-	0,0	0,3	-	-	
Tuna	1,6	6,3	6,9	9,3	0,5	10,0	11,4	13,5	0,6	
Alfalfa	1,9	12,3	14,1	14,7	0,4	28,7	31,8	11,0	0,3	
Cebolla	0,5	0,5	0,6	41,4	0,2	0,9	1,1	19,7	0,1	
Haba grano verde	0,3	1,3	1,5	14,1	0,2	2,0	2,6	29,1	0,3	
Maíz choclo	2,4	14,8	13,8	-7,0	-1,0	23,2	22,2	-4,3	-0,5	
Alcachofa	2,1	3,8	2,9	-24,8	-2,4	7,5	5,9	-21,7	-2,2	
PECUARIO	23,5			-1,7	-0,5				-3,0	-1,0
Carne de ave 4/	2,0	0,4	0,3	-16,2	-0,4	0,8	0,6	-25,6	-0,7	
Carne de vacuno 4/	5,1	0,8	0,8	1,4	0,1	1,5	1,5	0,9	0,1	
Carne de ovino 4/	1,3	0,3	0,3	1,5	0,0	0,5	0,5	0,8	0,0	
Carne de porcino 4/	2,0	0,5	0,5	1,9	0,1	0,9	1,0	1,1	0,0	
Leche	10,0	8,2	8,1	-1,8	-0,2	16,8	16,6	-1,3	-0,2	
Fibra de alpaca	1,3	0,1	0,1	-3,3	-0,1	0,2	0,2	-3,1	-0,1	
SECTOR AGROPECUARIO	100,0			7,6	7,6				6,7	6,7

1/ Cifras preliminares.

2/ A precios de 2007.

3/ En base a la estructura porcentual de similar periodo de 2016.

4/ Peso neto.

Fuente: MINAGRI - Cusco.

Elaboración: BCRP, Sucursal Cusco. Departamento de Estudios Económicos.



- En cuanto a las siembras de la actual campaña agrícola, se ha instalado un total de 128 845 hectáreas, menor en 1,8 por ciento con relación a igual periodo de la campaña anterior; asociado a las menores siembras de arroz cáscara (-51,1 por ciento), maíz amarillo duro (-38,7 por ciento), cebada grano (-6,2 por ciento), entre otros.

**CUADRO N° 3
SUPERFICIE SEMBRADA 1/**

(Hectáreas)

	Campaña agrícola 2/		Variación	
	2015/2016	2016/2017	Absoluta	Porcentual
CULTIVOS TRANSITORIOS	131 082	128 522	-2 560	-2,0
Maíz amarillo duro	2 385	1 463	- 922	-38,7
Cebada grano	14 539	13 632	- 907	-6,2
Arroz cáscara	1 309	640	- 669	-51,1
Yuca	2 714	2 064	- 650	-23,9
Papa	30 351	29 762	- 589	-1,9
Trigo	10 316	9 844	- 472	-4,6
Maíz amiláceo	24 928	24 461	- 467	-1,9
Quinua	3 173	2 851	- 322	-10,1
Maíz choclo	1 817	1 516	- 301	-16,6
Frijol grano seco	1 431	1 183	- 248	-17,3
Alfalfa	30	283	253	843,3
Avena grano	3 854	4 212	358	9,3
Otros	34 235	36 611	2 376	6,9
CULTIVOS PERMANENTES	84	323	239	284,5
Plátano	54	144	90	166,7
Piña	0	85	85	-.
Café	0	9	9	-.
Otros	30	85	55	183,3
Total	131 166	128 845	-2 321	-1,8

1/ Cifras preliminares.

2/ De agosto de 2016 a febrero de 2017.

Fuente: MINAGRI - Cusco

Elaboración: BCRP, Sucursal Cusco. Departamento de Estudios Económicos.

1.2 Sector pesca

- En febrero, la actividad pesquera se expandió 15,3 por ciento, debido a la mayor producción de trucha. En los primeros dos meses, la producción registró un incremento de 34,5 por ciento con relación a igual periodo de 2016.

**CUADRO N° 4
SECTOR PESCA 1/**

(En toneladas)

	Febrero			Enero - Febrero		
	2016	2017	Var.%	2016	2017	Var.%
Consumo Humano Directo						
Fresco	13	14	12,4	20	26	28,2
SECTOR PESCA 2/			15,3			34,5

1/ Cifras preliminares.

2/ A precios de 2007

Fuente: PRODUCE - Cusco

Elaboración: BCRP, Sucursal Cusco. Departamento de Estudios Económicos.



1.3 Sector minería e hidrocarburos

- La actividad minera e hidrocarburos creció 6,7 por ciento interanual en febrero, explicada por la mayor producción de hidrocarburos (9,5 por ciento) y minería metálica (3,1 por ciento). En hidrocarburos, destacó la mayor extracción de líquidos de gas natural (9,7 por ciento) y gas natural (9,3 por ciento), y en minería, resaltó el incremento de la producción de oro (71,0 por ciento) y cobre (1,2 por ciento).
- En el acumulado a febrero, la producción minera e hidrocarburos aumentó 15,0 por ciento con relación a similar periodo de 2016, sustentada por la mayor producción de líquidos de gas natural (32,4 por ciento) y gas natural (18,4 por ciento).

CUADRO N° 5
SECTOR MINERÍA E HIDROCARBUROS 1/
(Variación % real respecto a similar periodo del año anterior)

	Estructura Porcentual 2015 2/	Febrero				Enero - Febrero			
		2016	2017	Var.%	Contribución 3/	2016	2017	Var.%	Contribución 3/
MINERÍA METÁLICA	41,2			3,1	1,3			-0,4	-0,2
Cobre (TMF)	38,7	25 326	25 627	1,2	0,5	49 711	48 283	-2,9	-1,3
Oro (Onzas troy)	1,9	5 735	9 809	71,0	0,8	9 562	19 434	103,2	1,1
Plata (Onzas troy)	0,4	103 172	104 651	1,4	0,0	195 123	203 450	4,3	0,0
Zinc (TMF)	0,1	0	0	-	0,0	0	2	-	0,0
Plomo (TMF)	0,0	0	0	-	0,0	0	1	-	0,0
HIDROCARBUROS	58,8			9,5	5,4			27,7	15,1
Gas Natural (MMPC)	19,0	29 062	31 752	9,3	1,6	57 781	68 403	18,4	3,4
Líquidos de gas natural (MB)	39,8	2 384	2 614	9,7	3,8	4 139	5 482	32,4	11,7
SECTOR MINERÍA E HIDROCARBUROS 2/	100,0			6,7	6,7			15,0	15,0

1/ Cifras preliminares.

2/ A precios de 2007.

3/ En base a la estructura de similar periodo de 2016.

Fuente: MINEM.

Elaboración: BCRP, Sucursal Cusco, Departamento de Estudios Económicos.

GRÁFICO N° 1
EVOLUCIÓN DE LA PRODUCCIÓN MINERA E HIDROCARBUROS
(Variación % real respecto a similar mes del año anterior)

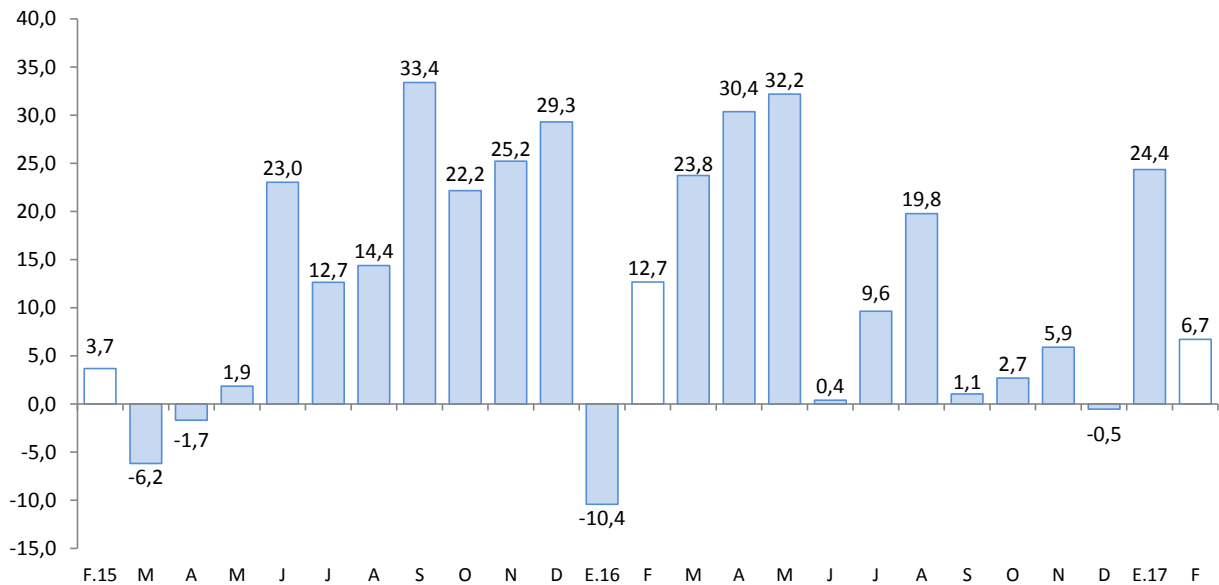

Fuente: MINEM.

Elaboración: BCRP, Sucursal Cusco, Departamento de Estudios Económicos.

2. Otros indicadores sectoriales

2.1 Sector manufactura

- La manufactura no primaria registró una expansión de 14,7 por ciento en febrero, asociada a la mayor producción de alimentos (29,1 por ciento), específicamente molineras, como resultado de una mayor demanda. Por otro lado, la producción de sustancias y productos químicos (nitrato de amonio grado Anfo) se redujo 5,7 por ciento, debido al mayor nivel de inventarios, y la producción de madera se contrajo 41,3 por ciento, por los menores pedidos de las carpinterías y constructoras.
- En los primeros dos meses, la producción manufacturera se incrementó en 16,8 por ciento, respecto a igual periodo de 2016, como resultado de la mayor producción de alimentos.

CUADRO N° 6
SECTOR MANUFACTURA 1/
(Variación % real respecto a similar periodo del año anterior)

	Febrero		Enero - Febrero	
	Var.%	Contribución 2/	Var.%	Contribución 2/
MANUFACTURA NO PRIMARIA				
Elaboración de productos alimenticios	29,1	17,0	23,7	14,7
Producción de madera	-41,3	-0,7	-22,9	-0,3
Sustancias y productos químicos	-5,7	-2,2	5,8	2,1
Vehículos automotores, remolques y semiremolques	130,7	0,7	76,5	0,4
TOTAL	14,7	14,7	16,8	16,8

1/ Cifras preliminares.

2/ En base a la estructura de similar periodo de 2016.

Fuente: Empresas Industriales y Dirección Regional de Agricultura.

Elaboración: BCRP, Sucursal Cusco. Departamento de Estudios Económicos.

GRÁFICO N° 2
EVOLUCIÓN DE LA MANUFACTURA
(Variación % real respecto a similar mes del año anterior)



Fuente: Empresas Industriales y Dirección Regional de Agricultura.

2.2 Arribos a los establecimientos de hospedaje

- El número de arribos a los establecimientos de hospedaje del departamento de Cusco alcanzó 208 210 personas en diciembre, registrando un descenso de 12,0 por ciento, debido a la menor afluencia de turistas nacionales (-19,4 por ciento) y extranjeros (-5,2 por ciento). En el año 2016, el flujo de arribos se redujo 0,2 por ciento con relación al año 2015, explicado por el menor número de arribos de turistas nacionales (-0,7 por ciento); mientras que, el flujo de turistas extranjeros aumentó 0,1 por ciento.

GRÁFICO N° 3
EVOLUCIÓN DE ARRIBOS A ESTABLECIMIENTOS DE HOSPEDAJE
(Variación %)

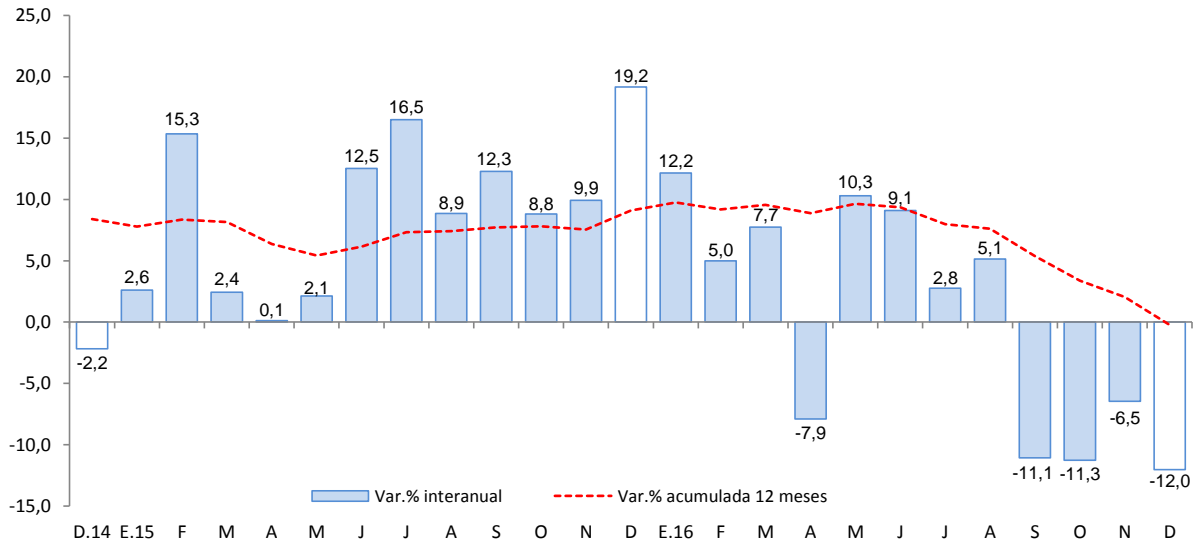

Fuente: Encuesta Mensual a Establecimientos de Hospedaje Temporal - MINCETUR.



II. ASPECTOS LABORALES

1. Empleo

- El empleo en la ciudad de Cusco, en empresas privadas formales de 10 a más trabajadores, se redujo 7,4 por ciento interanual en febrero, destacando la menor demanda laboral del sector servicios (-13,4 por ciento); mientras que se incrementó la demanda laboral en los sectores de transporte, almacenes y comunicaciones (4,6 por ciento) y comercio (1,6 por ciento). En enero - febrero, el empleo formal registró un descenso de 7,2 por ciento, respecto a similar periodo de 2016.

CUADRO N° 7
CIUDAD DE CUSCO: ÍNDICE MENSUAL DE EMPLEO EN EMPRESAS PRIVADAS
FORMALES DE 10 Y MÁS TRABAJADORES POR RAMA DE ACTIVIDAD ECONÓMICA 1/
 (Octubre 2010=100)

	Febrero			Enero - Febrero		
	2016	2017	Var.%	2016	2017	Var.%
Extractiva 2/	-	-	-	-	-	-
Industria manufacturera	103,7	103,7	0,0	103,3	104,2	0,9
Comercio	135,6	137,8	1,6	136,5	139,0	1,8
Transporte, almacenes y comunicaciones	118,4	123,8	4,6	118,0	124,1	5,1
Servicios 3/	115,5	100,1	-13,4	115,7	100,3	-13,3
Total	119,1	110,3	-7,4	119,3	110,7	-7,2

Nota: La información corresponde al primer día de cada mes.

1/ Cifras preliminares.

2/ Conformada por las subramas agricultura, pesca y minería.

3/ Conformada por las subramas servicios prestados a empresas, restaurantes y hoteles, establecimientos financieros, enseñanza, servicios sociales y comunales; y electricidad, gas y agua.

Fuente: MTPE - Encuesta Nacional de Variación del Empleo (ENVE)

Elaboración: BCRP, Sucursal Cusco. Departamento de Estudios Económicos.

GRÁFICO N° 4
CIUDAD DE CUSCO: EMPLEO FORMAL URBANO EN EMPRESAS DE 10 A MÁS TRABAJADORES
 (Variación % respecto a similar mes del año anterior)

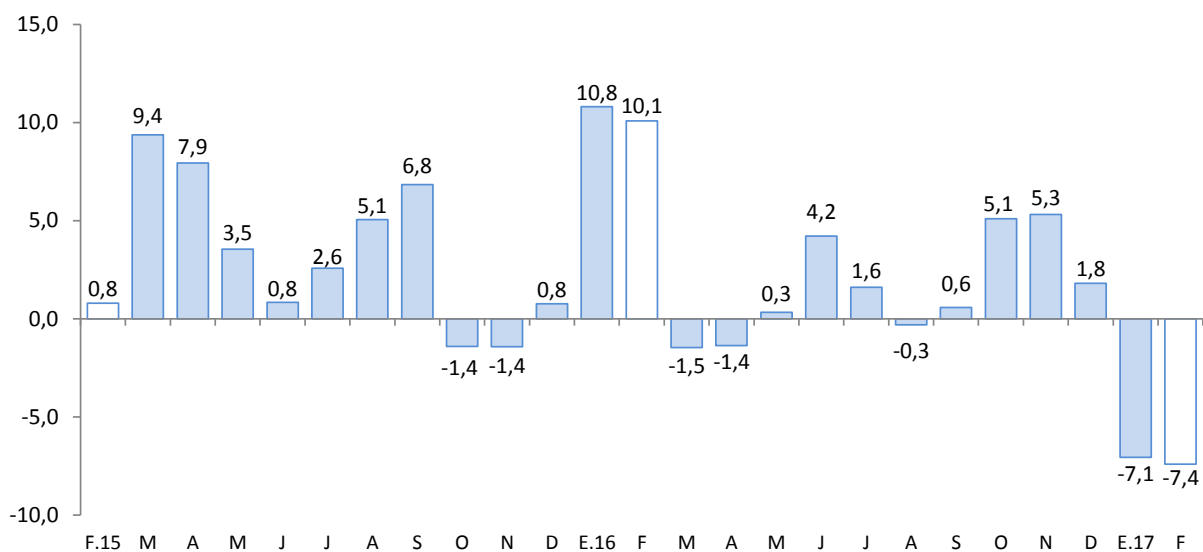

Fuente: MTPE.

III. SECTOR EXTERNO

1. Exportaciones

- Las exportaciones de Cusco sumaron US\$ 92,7 millones en febrero, creciendo 38,0 por ciento con relación a similar mes de 2016. Este resultado fue explicado por el incremento de las exportaciones tradicionales (45,0 por ciento), en cambio se redujo las exportaciones no tradicionales (-76,0 por ciento).
- En las exportaciones tradicionales (US\$ 91,7 millones), la expansión fue explicada por el mayor volumen exportado de productos mineros, específicamente cobre.
- En las exportaciones no tradicionales (US\$ 941,0 miles), la reducción se debió a que no se registraron envíos de productos metal – mecánicos y hubo una reducción de 70,0 por ciento de productos agropecuarios.
- En los primeros dos meses, las exportaciones se contrajeron 0,2 por ciento, asociada a las menores exportaciones no tradicionales (-73,3 por ciento).

CUADRO Nº 8
EXPORTACIONES POR GRUPO DE PRODUCTOS 1/
(Valor FOB en miles de US\$)

GRUPO	Estructura % 2016	Febrero		Enero - Febrero	
		2016	2017	2016	2017
PRODUCTOS TRADICIONALES	97,7	63 254	91 747	119 008	124 133
Agrícolas	0,6	203	82	427	145
Mineros	97,1	63 051	91 665	118 581	123 988
PRODUCTOS NO TRADICIONALES	2,3	3 929	941	7 402	1 977
Agropecuarios	1,0	1 275	383	2 262	821
Pesqueros	0,0	210	0	210	0
Textiles	0,1	73	71	165	155
Maderas y papeles, y sus manufacturas	0,0	0	0	1	0
Químicos	0,2	375	418	642	905
Minerales no metálicos	0,1	46	57	70	62
Sidero-metalúrgico y joyería	0,2	2	2	867	6
Metal-mecánicos	0,6	1 889	0	3 103	0
Otros	0,0	59	10	82	28
TOTAL EXPORTACIONES	100,0	67 183	92 688	126 410	126 110

1/ Cifras preliminares.

Fuente: SUNAT.

Elaboración: BCRP, Sucursal Cusco. Departamento de Estudios Económicos.

- El destino de las exportaciones en enero - febrero, se concentró en tres países que adquieren, en conjunto el 95,2 por ciento del total exportado. El principal mercado fue China (54,0 por ciento), seguido por Filipinas (27,0 por ciento) y Japón (14,2 por ciento). El principal producto exportado a estos mercados fue cobre.

IV. CRÉDITO Y DEPÓSITOS

1. Crédito

- El saldo del crédito alcanzó S/ 4 727 millones en febrero, registrando una variación positiva de 6,3 por ciento, siendo inferior en comparación a similar mes del año 2016 (12,9 por ciento).
- El crédito en la banca múltiple, que intermedió el 49,3 por ciento del crédito total, se incrementó en 1,0 por ciento. En las instituciones no bancarias, que concentraron el 46,5 por ciento del crédito, aumentó 12,2 por ciento interanual, impulsado por las mayores colocaciones de las cajas municipales (16,2 por ciento).
- Por tipo de crédito, el crédito a personas creció 9,8 por ciento, destacando el mayor crédito de consumo (13,2 por ciento) e hipotecario (2,9 por ciento). La financiación a empresas aumentó 4,7 por ciento.
- El crédito en moneda nacional se expandió 10,8 por ciento interanual; mientras que, el de moneda extranjera disminuyó 34,9 por ciento. Asimismo, la dolarización descendió de 9,7 por ciento en febrero de 2016 a 6,0 por ciento en similar mes de 2017, resaltando la preferencia por los préstamos en moneda nacional.

CUADRO Nº 9
CRÉDITO
(Saldos en millones de soles)

	A FEBRERO			
	2016	2017	Estruct.% 2017	Var. Nom. 2017 / 2016
Banco de la Nación 1/	136	153	3,2	12,0
Agrobanco 2/	44	47	1,0	7,3
Banca múltiple	2 306	2 329	49,3	1,0
Instituciones no bancarias	1 960	2 199	46,5	12,2
Cajas municipales	1 422	1 653	35,0	16,2
Cajas rurales	14	20	0,4	43,4
Financieras	485	479	10,1	-1,1
Edpymes	39	47	1,0	19,3
TOTAL	4 446	4 727	100,0	6,3
Empresas	3 038	3 181	67,3	4,7
Personas	1 408	1 546	32,7	9,8
Consumo	941	1 065	22,5	13,2
Hipotecario	467	481	10,2	2,9
En MN	4 014	4 446	94,0	10,8
En ME	432	282	6,0	-34,9

1/Considera solo los créditos de consumo e hipotecario.

2/No considera los créditos a las demás empresas del sistema financiero.

Fuente: SBS y AFP

Elaboración: BCRP, Sucursal Cusco. Departamento de Estudios Económicos.

GRÁFICO Nº 5
EVOLUCIÓN DEL CREDITO
(Variación % respecto a similar mes del año anterior)

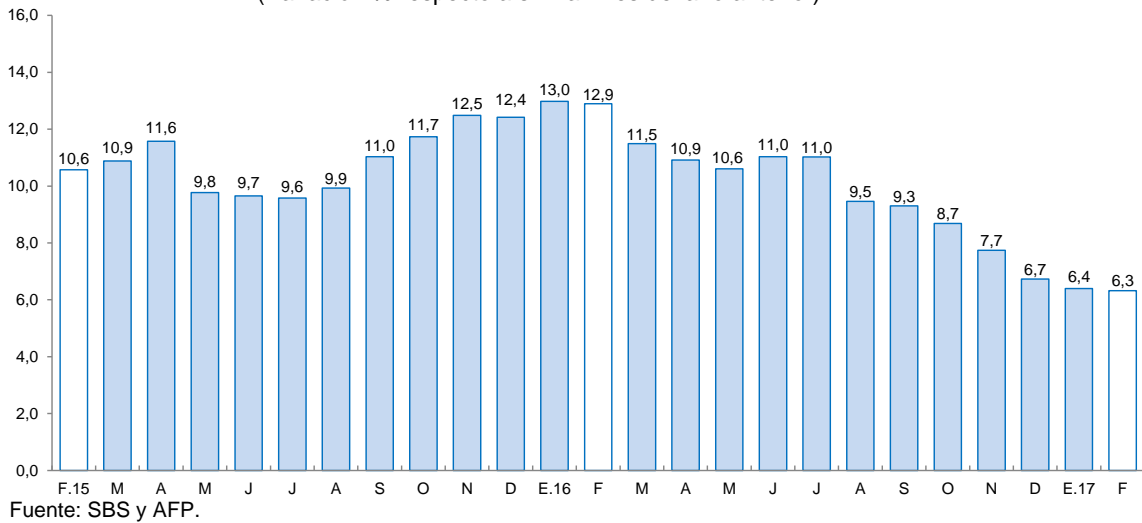

- La tasa de morosidad fue de 4,6 por ciento en enero de 2017, menor en 1,7 puntos porcentuales con relación a similar mes de 2016. La morosidad en la banca múltiple (4,2 por ciento) descendió 3,9 puntos porcentuales y en las instituciones no bancarias (5,3 por ciento) avanzó 0,5 de punto porcentual.

GRÁFICO Nº 6
TASA DE MOROSIDAD 1/
(Porcentaje)

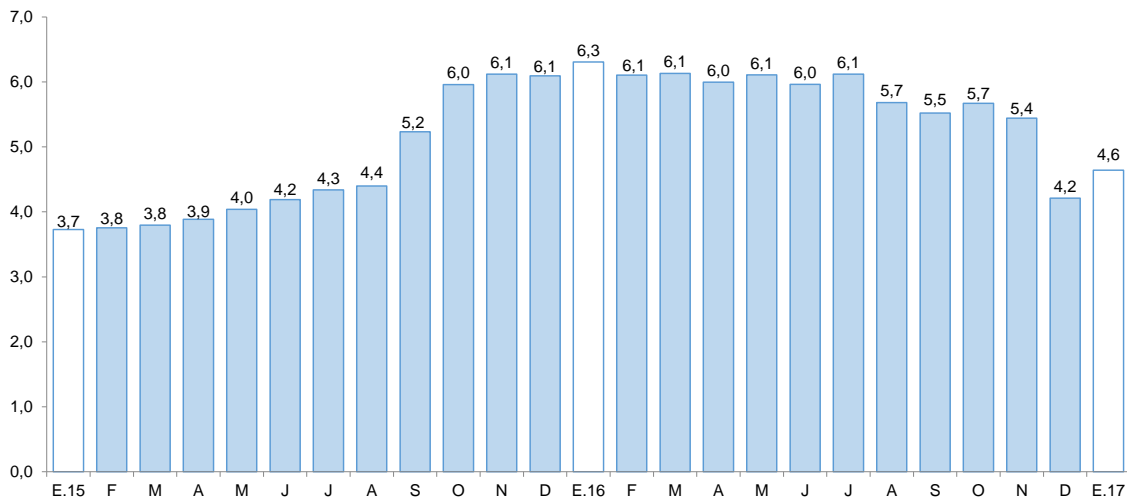

1/ Morosidad = (créditos vencidos + créditos en cobranza judicial) / colocaciones brutas.
Fuente: SBS y AFP.

2. Depósitos

- El saldo de depósitos (S/ 4 229 millones) aumentó 4,4 por ciento interanual en febrero, tasa de crecimiento menor frente a similar mes de 2016 (16,7 por ciento).



- Por tipo de depósito, se expandieron los depósitos a plazo (15,1 por ciento) y de ahorro (4,3 por ciento); en cambio, se redujeron los depósitos a la vista (-12,7 por ciento).
- Por tipo de institución, los depósitos en la banca múltiple se incrementaron en 3,7 por ciento, al igual que los depósitos en las instituciones no bancarias 11,7 por ciento, asociado a las mayores captaciones de las cajas municipales (10,6 por ciento).
- Los depósitos en moneda nacional crecieron 7,4 por ciento; mientras que los depósitos en moneda extranjera se redujeron 2,5 por ciento. La dolarización de los depósitos descendió de 30,5 por ciento en febrero de 2016 a 28,5 por ciento en igual mes de 2017.

**CUADRO Nº 10
DEPÓSITOS**
(Saldos en millones de soles)

	A FEBRERO			
	2016	2017	Estruct. % 2017	Var. Nom. 2017 / 2016
Banco de la Nación	651	586	13,9	-10,0
Banca múltiple	1 948	2 020	47,8	3,7
Instituciones no bancarias	1 453	1 623	38,4	11,7
Cajas municipales	1 271	1 406	33,2	10,6
Cajas rurales	1	2	0,0	145,3
Financieras	182	215	5,1	18,5
TOTAL	4 053	4 229	100,0	4,4
Vista	846	738	17,5	-12,7
Ahorro	1 851	1 931	45,7	4,3
A plazo	1 355	1 560	36,9	15,1
En MN	2 816	3 023	71,5	7,4
En ME	1 237	1 206	28,5	-2,5

Fuente: SBS y AFP.

Elaboración: BCRP, Sucursal Cusco. Departamento de Estudios Económicos.

**GRÁFICO Nº 7
EVOLUCIÓN DE LOS DEPÓSITOS**
(Variación % respecto a similar mes del año anterior)

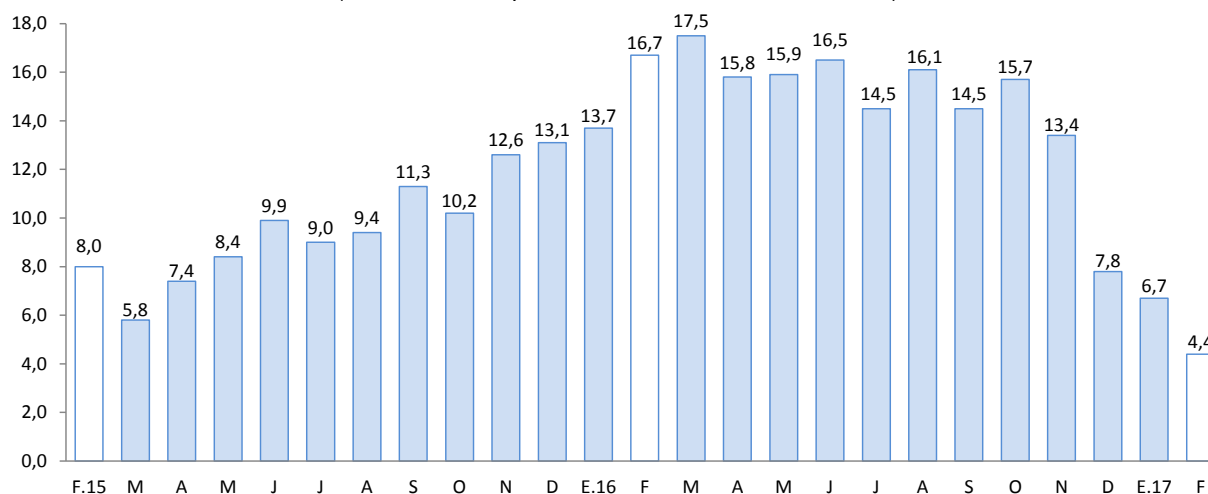

Fuente: SBS y AFP.



V. EJECUCIÓN DEL PRESUPUESTO PÚBLICO

1. Gasto No Financiero

- La ejecución del presupuesto público en Cusco (S/ 295 millones) disminuyó 22,4 por ciento en febrero, debido al menor desembolso del Gasto de Capital (-26,0 por ciento) y Gasto Corriente (-21,0 por ciento).
- En el primer bimestre, el gasto reportó una reducción de 19,1 por ciento, explicado por el menor Gasto de Capital (-19,4 por ciento) y Gasto Corriente (-19,1 por ciento).

2. Gasto corriente

- El Gasto Corriente (S/ 216 millones) se contrajo 21,0 por ciento interanual en febrero, asociado a los menores gastos en bienes y servicios (-37,1 por ciento), transferencias (-35,8 por ciento) y remuneraciones (-0,2 por ciento).
- En enero - febrero, el gasto acumuló una caída de 19,1 por ciento, como resultado de los menores desembolsos en transferencias (-53,9 por ciento), y bienes y servicios (-32,2 por ciento).

3. Gasto de capital

- El Gasto de Capital (S/ 79 millones) se redujo 26,0 por ciento interanual en febrero, determinado por los menores gastos en el Gobierno Regional (-68,1 por ciento) y Gobiernos Locales (-20,2 por ciento). Con ello, el gasto acumuló un descenso de 19,4 por ciento en el primer bimestre del año.
- El gasto en inversión (S/ 72 millones) disminuyó 32,5 por ciento, explicado por los menores desembolsos en los tres niveles de gobierno. En el acumulado a febrero, la inversión se redujo 24,8 por ciento, debido a la menor inversión en el Gobierno Regional y Gobiernos Locales.
- Durante los primeros dos meses, la ejecución de la inversión pública fue de 3,7 por ciento del Presupuesto Institucional Modificado (PIM). Los Gobiernos Locales registraron un avance de 6,6 por ciento, seguido por el Gobierno Regional (1,9 por ciento) y el Gobierno Nacional (1,9 por ciento).

CUADRO Nº 11
EJECUCIÓN DEL PRESUPUESTO PÚBLICO 1/ 2/
(Millones de soles)

	FEBRERO			ENERO - FEBRERO		
	2016	2017	Var% Real	2016	2017	Var% Real
I. GASTOS CORRIENTES	265	216	-21,0	477	398	-19,1
Gobierno Nacional	147	97	-36,3	265	176	-35,6
Gobierno Nacional	77	81	2,3	160	168	1,9
Gobierno Nacional	41	38	-9,4	52	54	0,4
Remuneraciones	114	118	-0,2	231	253	6,0
Gobierno Nacional	46	45	-3,4	94	106	10,1
Gobierno Regional	56	60	4,5	120	129	4,1
Gobiernos Locales	12	12	-9,5	18	18	-3,2
Bienes y Servicios	95	62	-37,1	126	88	-32,2
Gobierno Nacional	58	24	-59,4	77	36	-54,9
Gobierno Regional	10	12	13,4	16	18	5,5
Gobiernos Locales	28	26	-8,5	33	35	2,4
Transferencias 1/	56	37	-35,8	119	57	-53,9
Gobierno Nacional	44	27	-40,1	94	34	-65,2
Gobierno Regional	11	9	-18,7	23	21	-11,7
Gobiernos Locales	1	1	-37,9	1	1	-1,2
II. GASTOS DE CAPITAL	103	79	-26,0	124	103	-19,4
Gobierno Nacional	13	15	11,6	19	27	36,5
Gobierno Regional	21	7	-68,1	28	9	-67,2
Gobiernos Locales	69	57	-20,2	77	66	-16,1
Formación bruta de capital 2/	103	72	-32,5	124	96	-24,8
Gobierno Nacional	13	8	-39,7	19	20	1,9
Gobierno Regional	21	7	-68,1	28	9	-67,2
Gobiernos Locales	69	57	-20,1	77	66	-16,1
Otros gastos de capital 3/	0	7	4 441,2	0	7	4 506,0
III. GASTO NO FINANCIERO TOTAL (I+II)	368	295	-22,4	601	501	-19,1
Gobierno Nacional	160	112	-32,4	285	204	-30,6
Gobierno Regional	98	88	-13,0	188	177	-8,4
Gobiernos Locales	110	95	-16,2	129	120	-9,4

1/ Incluye el pago de pensiones, donaciones, transferencias y otros gastos corrientes.

2/ Considera el gasto en Defensa e Interior.

3/ Incluye donaciones y transferencias.

Fuente: MEF

Elaboración: BCRP - Sucursal Cusco. Departamento de Estudios Económicos

GRÁFICO Nº 8
EVOLUCIÓN DE LA INVERSIÓN PÚBLICA
(Variación % real)

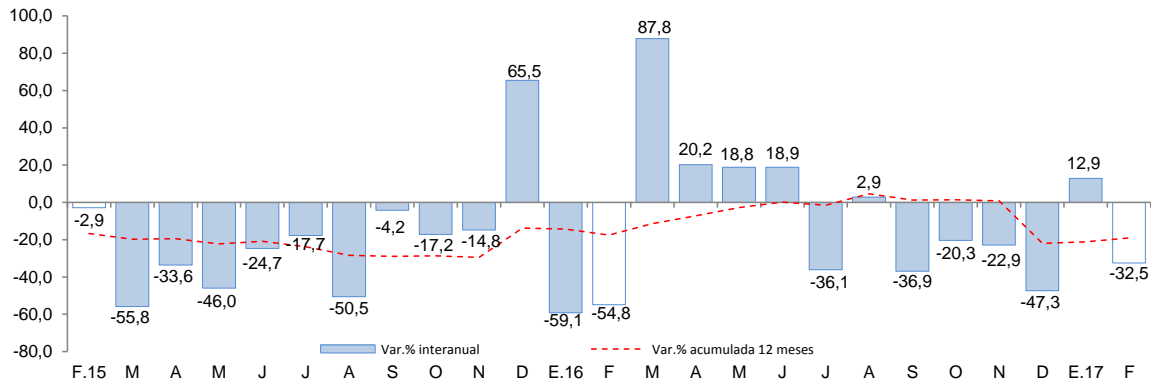

Fuente: MEF.

- En el Gobierno Nacional, los proyectos más importantes fueron:
 - Mejoramiento del servicio de agua del sistema de riego Cañon Apurímac de los distritos de Yauri y Coporaque de la provincia de Espinar (S/ 1,3 millones).
 - Rehabilitación y remodelación de la infraestructura educativa y equipamiento de la institución educativa Santo Tomás del distrito de Santo Tomás de la provincia de Chumbivilcas (S/ 1,2 millones).

- Entre los principales proyectos ejecutados por el Gobierno Regional resaltan:
 - Mejoramiento de la carretera Huancarani – Paucartambo de la provincia de Paucartambo (S/ 1,0 millón).
 - Mejoramiento de la infraestructura de riego mayor Pallallaje en las comunidades campesinas de Urinsaya y Querocollana del distrito de Coporaque de la provincia de Espinar (S/ 505,9 miles).

- Los Gobiernos Locales han invertido los mayores montos en:
 - Estudios de pre - inversión (S/ 2,7 millones).
 - Mejoramiento del logro del aprendizaje en los alumnos del nivel secundario CRFA Riqchari Llaqta del CC.PP. de Cancahuani del distrito de Capacmara de la provincia de Chumbivilcas (S/ 1,6 millones).



VI. ENCUESTA DE PERCEPCIÓN REGIONAL

- El Índice de Confianza Empresarial Regional, que mide las expectativas de los empresarios, se situó en 57 puntos en febrero, similar al mes anterior y menor en 9 puntos respecto a febrero de 2016.

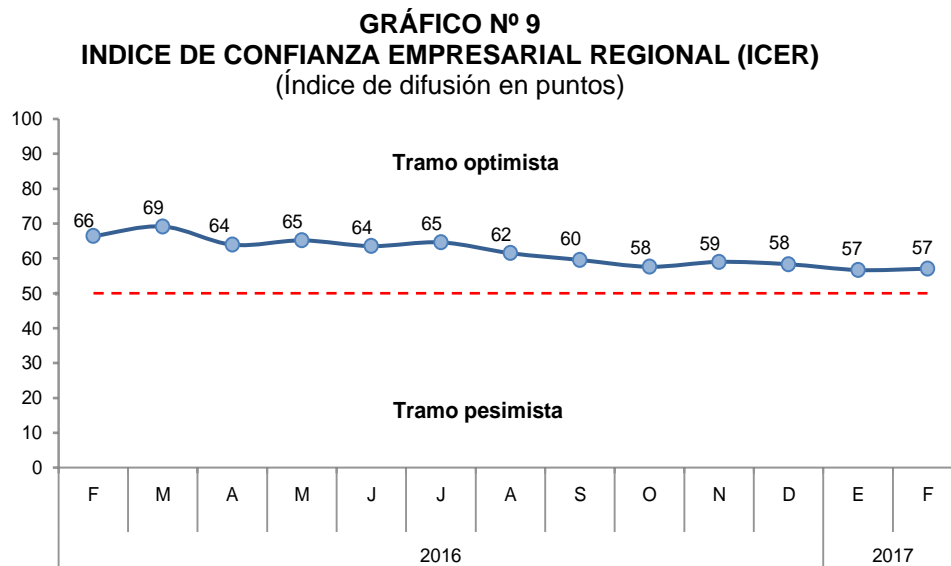

- El índice de la situación actual del negocio permaneció en 61 puntos. Las empresas del sector servicios reportaron una mejora en su desempeño.

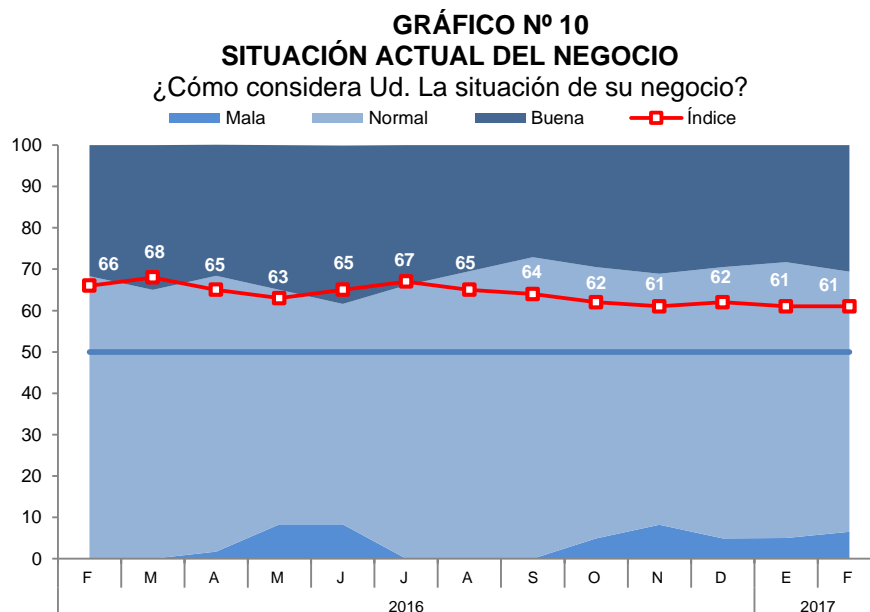

- El índice del nivel de ventas ascendió a 43 puntos. Las empresas del sector servicios registraron un incremento en su nivel de ventas.

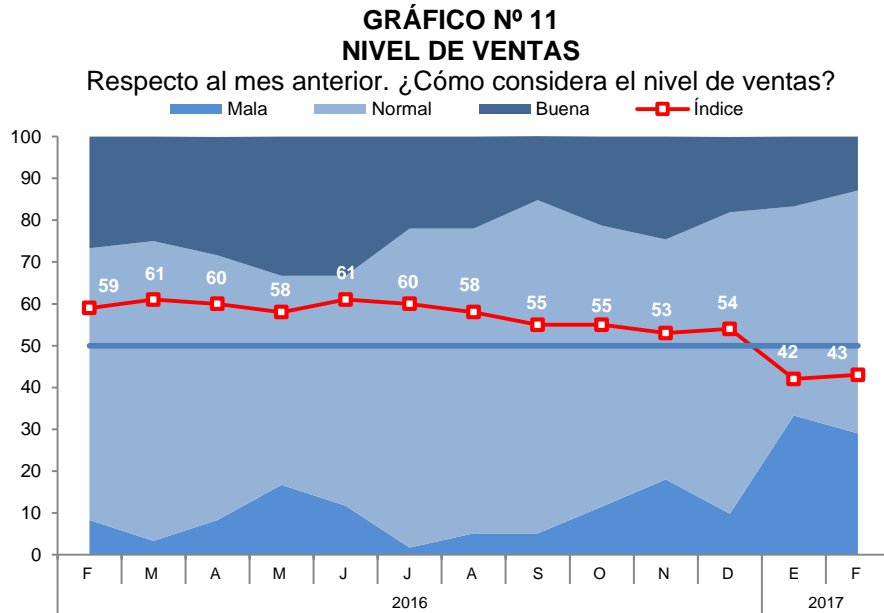

- El índice del acceso al crédito se mantuvo en 65 puntos. Las empresas del sector servicios percibieron una mayor facilidad de acceso al crédito.

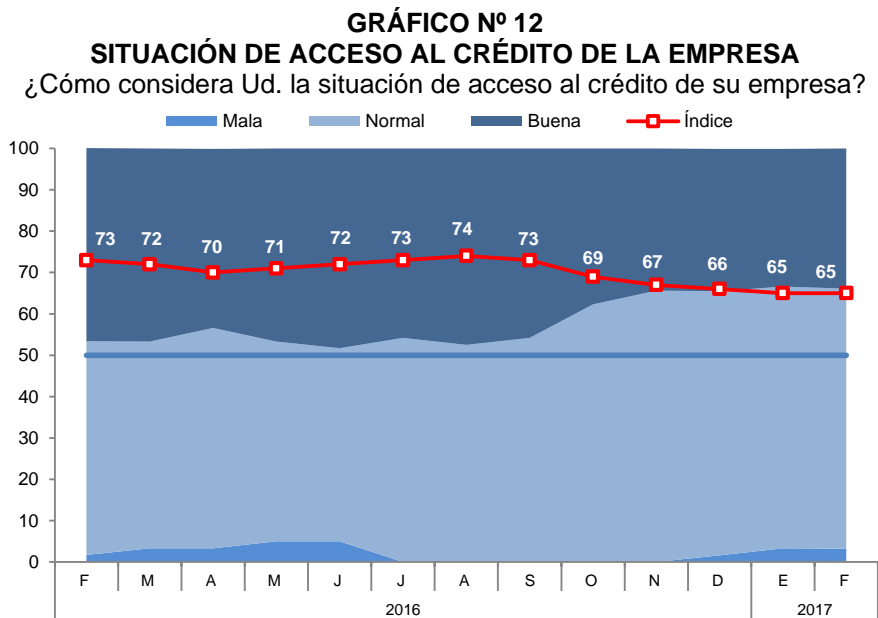

- El índice de la situación financiera de la empresa se ubicó en 60 puntos, igual con relación al mes anterior. Las empresas del sector servicios registraron un comportamiento favorable en su situación financiera.

GRÁFICO N° 13
SITUACIÓN FINANCIERA DE LA EMPRESA
 ¿Cómo considera Ud. la situación financiera de su empresa?

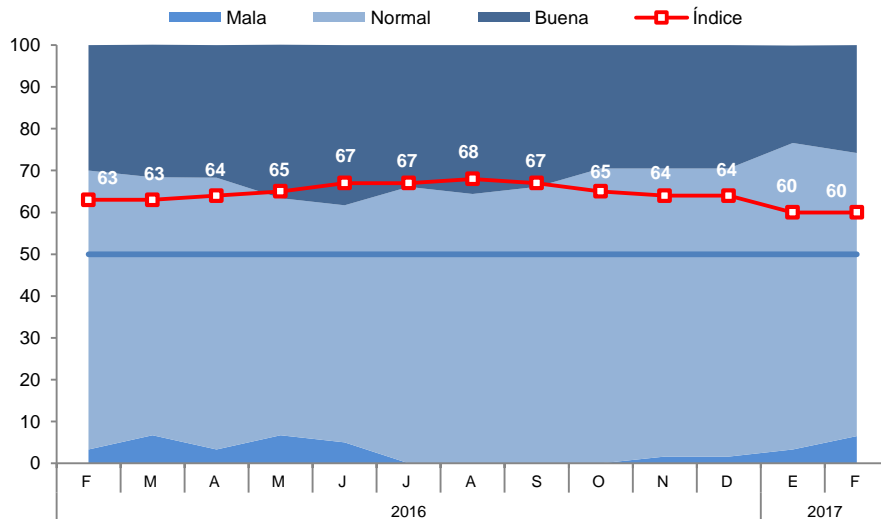

- El índice de las expectativas del nivel de la demanda de los productos de las empresas para los próximos 3 meses pasó de 59 a 64 puntos. Las empresas de los sectores servicios y comercio mostraron una postura más optimista.

GRÁFICO N° 14
EXPECTATIVA DE DEMANDA DE SUS PRODUCTOS A 3 MESES
 Indique su previsión para los próximos tres meses respecto a la demanda de los productos de su empresa

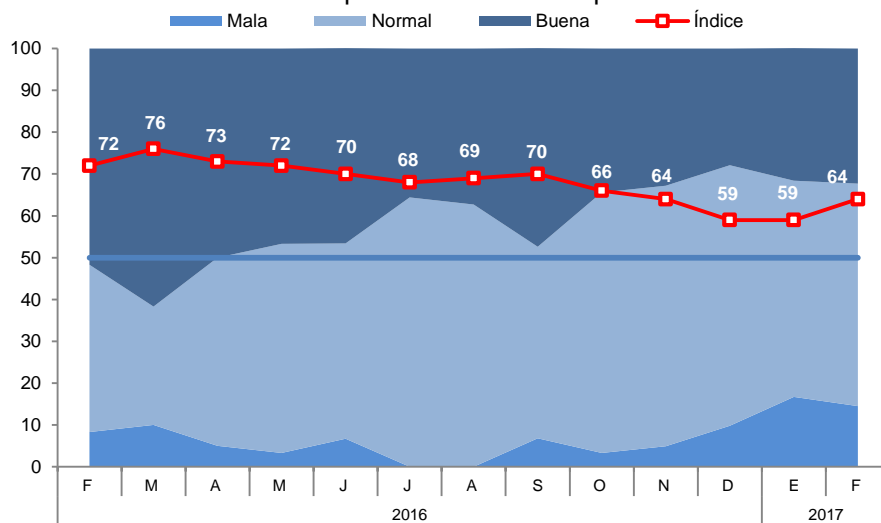

- El índice de contratación de personal en los próximos 3 meses se situó en 58 puntos, mayor en 2 puntos en comparación al mes anterior. Las empresas del sector servicios esperan contar con mayor personal.

GRÁFICO N° 15
EXPECTATIVA DE CONTRATACIÓN DE PERSONAL A 3 MESES

Indique su previsión para los próximos tres meses respecto al número de personal empleado en su empresa

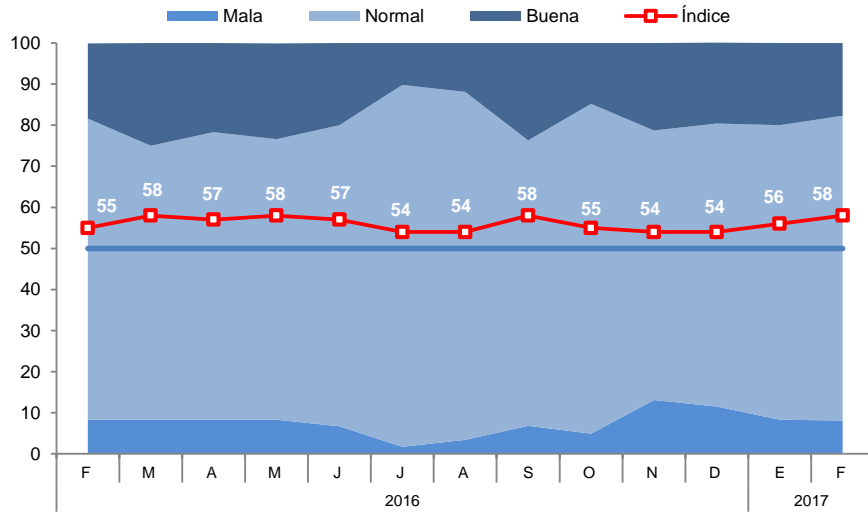

VII. ANEXOS



ANEXO 1

CUSCO: PRODUCCIÓN AGROPECUARIA 1/
(Toneladas)

PRODUCTOS	2016											2017		PRODUCTOS
	FEB	MAR	ABR	MAY	JUN	JUL	AGO	SET	OCT	NOV	DIC	ENE	FEB	
AGRÍCOLA														AGRÍCOLA
Achiote	0	0	0	13	7	15	374	912	880	51	0	0	0	Achiote
Alcachofa	3 822	1254	10	0	0	0	0	0	0	1566	1935	3 020	2 875	Alcachofa
Alfalfa	12 266	14 479	16 230	12 662	9 082	10 609	5 061	8 016	9 799	12 326	15 704	17 779	14 063	Alfalfa
Arroz cáscara	298	451	524	1236	28	0	0	0	0	0	0	35	180	Arroz cáscara
Arveja grano seco	0	0	39	2 323	13 12	260	0	0	0	0	0	0	0	Arveja grano seco
Arveja grano verde	317	362	268	56	170	6	0	0	110	104	202	326	310	Arveja grano verde
Cacao	1312	1474	846	1680	1295	821	410	184	90	750	616	1235	1530	Cacao
Café	0	3 225	3 641	7 219	7 949	3 803	1327	0	0	0	0	0	0	Café
Cebolla	454	979	1357	2 579	505	997	209	239	209	210	306	474	642	Cebolla
Ciruela	25	0	0	0	0	0	0	0	0	0	0	0	0	Ciruela
Col o repollo	155	182	164	178	159	99	160	128	139	187	137	187	146	Col o repollo
Haba grano verde	1295	719	551	47	204	0	0	24	132	72	216	1164	1477	Haba grano verde
Limón	387	209	96	102	77	69	60	43	40	41	94	393	361	Limón
Maíz amarillo duro	750	732	978	1164	234	228	0	0	0	0	229	729	871	Maíz amarillo duro
Maíz amiláceo	0	432	10 821	31189	9 899	7 948	0	0	0	0	0	0	331	Maíz amiláceo
Maíz choclo	14 801	6 829	6 816	1355	497	33	0	0	0	4 300	1900	8 446	13 761	Maíz choclo
Mango	110	10	9	0	0	0	0	0	0	179	286	203	43	Mango
Melocotón	596	716	957	0	0	0	0	0	0	0	0	123	392	Melocotón
Naranja	1500	2 228	2 016	2 605	3 188	3 974	3 156	1397	829	863	645	271	1283	Naranja
Olluco	1017	1322	4 640	18 215	9 423	997	0	0	0	0	0	0	266	Olluco
Palta	620	768	962	2 400	960	739	242	68	100	251	261	363	408	Palta
Papa	15 091	28 467	55 630	183 995	53 814	17 169	0	0	330	1621	3 797	17 560	27 251	Papa
Papaya	558	441	789	823	662	754	425	585	453	263	361	375	618	Papaya
Piña	1061	240	535	1 118	625	1455	895	1065	1250	700	2 485	1 128	1034	Piña
Plátano	2 912	3 483	3 330	3 456	3 468	3 642	2 000	1864	1700	2 077	2 259	2 690	3 068	Plátano
Quinua	0	2	210	2 793	869	63	0	0	0	0	0	0	0	Quinua
Tomate	60	97	20	240	110	38	0	0	0	108	142	224	174	Tomate
Trébol	0	0	0	0	0	0	0	0	0	0	0	0	0	Trébol
Tuna	6 276	9 504	2 000	0	0	0	0	0	0	1340	0	4 520	6 860	Tuna
Yuca	2 237	2 637	4 384	4 892	5 803	3 643	1912	2 126	2 253	1771	1407	1635	2 464	Yuca
Zapallo	360	960	395	465	120	18	0	0	0	50	0	535	795	Zapallo
PECUARIA														PECUARIA
CARNE														CARNE
°Ave 2/	376	327	325	382	450	419	394	313	375	375	375	270	315	°Ave 2/
°Vacuno 2/	782	844	890	929	974	968	874	775	705	685	696	739	793	°Vacuno 2/
°Ovino 2/	265	277	287	296	304	304	281	256	238	233	242	252	269	°Ovino 2/
°Porcino 2/	469	472	482	493	509	518	520	519	553	507	505	474	478	°Porcino 2/
LECHE	8 235	9 136	9 097	9 329	8 737	8 592	8 309	7 866	8 118	8 066	8 462	8 541	8 085	LECHE
FIBRA DE ALPACA	90	12	0	0	0	0	0	0	0	54	362	100	87	FIBRA DE ALPACA

1/ Cifras Preliminares

2/ Peso neto

Fuente: MINAGRI - Cusco.

Elaboración: BCRP. Sucursal Cusco. Departamento de Estudios Económicos



ANEXO 2

CUSCO: PRODUCCIÓN PESQUERA 1/
(T.m.)

	2016												2017		
	FEB	MAR	ABR	MAY	JUN	JUL	AGO	SET	OCT	NOV	DIC	ENE	FEB		
CHD 2/ 1. Fresco	13	19	20	14	9	7	0	0	0	5	11	12	14	CHD 2/ 1. Fresco	

1/ Cifras preliminar

2/ Consumo Humano Directo

Fuente: PRODUCE - Cusco

Elaboración: BCRP. Sucursal Cusco. Departamento de Estudios Económicos

ANEXO 3

CUSCO: PRODUCCIÓN MINERA E HIDROCARBUROS 1/

	2016											2017		
	FEB	MAR	ABR	MAY	JUN	JUL	AGO	SET	OCT	NOV	DIC	ENE	FEB	
1. MINERÍA METÁLICA 2/														1. MINERÍA METÁLICA 2/
Cobre (TMF)	25 326	27 863	31 770	31 094	30 130	32 367	33 005	29 222	33 141	28 906	27 627	22 656	25 627	Cobre (TMF)
Oro (Onzas troy)	5 735	9 513	8 240	11 526	7 781	9 450	11 021	10 976	12 889	11 602	12 621	9 625	9 809	Oro (Onzas troy)
Plata (Onzas troy)	103 172	141 817	112 206	136 126	132 011	162 233	155 577	140 949	145 450	125 806	130 211	98 799	104 651	Plata (Onzas troy)
Zinc (TMF)	0	0	0	2	1	3	4	2	0	0	0	2	0	Zinc (TMF)
Plomo (TMF)	0	0	0	2	1	2	2	1	0	0	0	1	0	Plomo (TMF)
2. HIDROCARBUROS														2. HIDROCARBUROS
Gas Natural (MMPC)	29 062	38 422	37 629	43 089	37 627	45 097	43 822	40 158	41 560	44 382	43 323	36 651	31 752	Gas Natural (MMPC)
Líquidos de Gas Natural (MB)	2 384	2 917	2 962	3 144	2 769	3 065	3 100	2 740	2 915	2 985	3 035	2 868	2 614	Líquidos de Gas Natural (MB)

1/ Cifras preliminares

2/ Contenido fino

Fuente: MINEM.

Elaboración: BCRP. Sucursal Cusco. Departamento de Estudios Económicos



ANEXO 4

**CUSCO: PRODUCCIÓN MANUFACTURERA 1/
(Índice 2015 = 100)**

	2016											2017		
	FEB	MAR	ABR	MAY	JUN	JUL	AGO	SET	OCT	NOV	DIC	ENE	FEB	
MANUFACTURA NO PRIMARIA														MANUFACTURA NO PRIMARIA
Elaboración de productos alimenticios	73,4	89,2	101,5	107,0	126,1	125,2	131,6	125,4	121,9	129,2	104,0	102,1	94,7	Elaboración de productos alimenticios
Producción de madera	73,0	81,0	56,6	55,4	68,7	92,8	63,1	74,8	68,5	87,3	82,9	64,8	42,8	Producción de madera
Sustancias y productos químicos	103,4	111,0	101,6	57,5	0,0	63,7	96,8	93,0	93,4	96,8	100,2	106,0	97,5	Sustancias y productos químicos
Vehículos automotores, remolques y semiremolques	44,1	36,3	462,7	443,0	0,0	134,2	0,0	0,0	92,5	43,6	96,5	53,0	101,6	Vehículos automotores, remolques y semiremolques
TOTAL	82,6	95,4	104,2	93,6	84,0	105,2	118,1	113,0	111,7	117,4	102,3	102,2	94,7	TOTAL

¹ Cifras preliminares

Fuente: Empresas industriales y Dirección Regional de Agricultura.

Elaboración: BCRP - Sucursal Cusco - Departamento de Estudios Económicos

ANEXO 5

CUSCO: EXPORTACIONES POR GRUPO DE PRODUCTOS 1/
(Valores FOB en Miles de US\$)

GRUPO	2016											2017		GRUPO
	FEB	MAR	ABR	MAY	JUN	JUL	AGO	SET	OCT	NOV	DIC	ENE	FEB	
Productos Tradicionales	63 254	72 998	73 657	123 967	44 897	155 906	109 066	72 149	155 419	112 714	107 431	32 386	91 747	Productos Tradicionales
Agrícolas	203	92	165	88	286	618	1 236	365	1 060	1 133	1 471	63	82	Agrícolas
Mineros	63 051	72 906	73 492	123 879	44 611	155 288	107 830	71 784	154 359	111 581	105 960	32 323	91 665	Mineros
Productos no Tradicionales	3 929	6 067	2 785	1 585	708	1 751	1 033	1 162	1 850	1 192	1 004	1 036	941	Productos no Tradicionales
Agropecuarios	1 275	1 077	1 321	964	572	1 244	951	865	1 543	935	403	438	383	Agropecuarios
Pesqueros	210	0	0	0	0	0	0	0	0	0	0	0	0	Pesqueros
Textiles	73	60	66	74	46	128	56	146	136	154	96	84	71	Textiles
Maderas y papeles, y sus manufacturas	0	0	7	0	1	0	2	1	1	1	0	0	0	Maderas y papeles, y sus manufacturas
Químicos	375	241	302	137	7	252	3	0	22	42	356	487	418	Químicos
Minerales no metálicos	46	79	77	0	67	38	13	87	68	43	60	5	57	Minerales no metálicos
Sidero-metalúrgico y joyería	2	1 599	341	56	1	23	2	10	13	2	13	4	2	Sidero-metalúrgico y joyería
Metal-mecánicos	1 889	2 936	612	242	0	0	0	0	0	0	51	0	0	Metal-mecánicos
Otros	59	75	59	112	14	66	6	53	67	15	25	18	10	Otros
TOTAL EXPORTACIONES	67 183	79 065	76 442	125 552	45 605	157 657	110 099	73 311	157 269	113 906	108 435	33 422	92 688	TOTAL EXPORTACIONES

1/ Cifras preliminares.

FUENTE : SUNAT.

ELABORACIÓN: BCRP, Sucursal Cusco. Departamento de Estudios Económicos.

ANEXO 6



CUSCO: EXPORTACIONES POR GRUPO DE PRODUCTOS 1/
(Valores FOB en Miles de US\$)

GRUPO	2016												2017		GRUPO
	FEB	MAR	ABR	MAY	JUN	JUL	AGO	SET	OCT	NOV	DIC	ENE	FEB		
PRODUCTOS TRADICIONALES	63 254	72 998	73 657	123 967	44 897	155 906	109 066	72 149	155 419	112 714	107 431	32 386	91 747	PRODUCTOS TRADICIONALES	
Agrícolas	203	92	165	88	286	618	1 236	365	1 060	1 133	1 471	63	82	Agrícolas	
Café	203	92	165	88	286	618	1 236	365	1 060	1 133	1 471	63	82	Café	
Mineros	63 051	72 906	73 492	123 879	44 611	155 288	107 830	71 784	154 359	111 581	105 960	32 323	91 665	Mineros	
Cobre	63 051	72 192	72 188	123 290	43 744	153 695	106 026	69 436	152 675	109 288	103 267	30 018	89 981	Cobre	
Oro	0	714	1 304	589	867	1 593	437	2 348	1 684	2 293	2 693	2 305	1 684	Oro	
PRODUCTOS NO TRADICIONALES	3 929	6 067	2 785	1 585	708	1 751	1 033	1 162	1 850	1 192	1 004	1 036	941	PRODUCTOS NO TRADICIONALES	
Agropecuario	1 275	1 077	1 321	964	572	1 244	951	865	1 543	935	403	438	383	Agropecuario	
Maíz blanco	230	132	122	43	68	411	419	391	553	491	232	175	154	Maíz blanco	
Maíz amarillo duro	0	0	0	0	0	0	0	0	0	0	0	0	0	Maíz amarillo duro	
Cacao	76	79	167	350	0	702	418	269	158	71	38	0	1	Cacao	
Granos trabajados de maíz	76	0	35	0	33	32	33	34	34	82	35	0	54	Granos trabajados de maíz	
Los demás frutos de cascara	3	10	0	14	7	18	3	0	0	0	0	0	0	Los demás frutos de cascara	
Habas	43	72	0	0	72	0	0	43	0	72	0	43	0	Habas	
Alcachofas	530	258	542	465	348	81	37	0	479	20	0	0	174	Alcachofas	
Resto	317	526	455	92	44	0	41	128	319	199	98	220	0	Resto	
Pesqueros	210	0	0	0	0	0	0	0	0	0	0	0	0	Pesqueros	
Textiles	73	60	66	74	46	128	56	146	136	154	96	84	71	Textiles	
Los demás suéteres de pelo fino	10	2	6	3	9	14	15	34	25	34	17	12	8	Los demás suéteres de pelo fino	
Los demás suéteres de lana	3	8	14	7	1	1	8	15	13	32	9	8	4	Los demás suéteres de lana	
Chales, pañuelos de cuello, y artículos similares	1	0	3	3	2	18	0	13	5	6	3	1	6	Chales, pañuelos de cuello, y artículos similares	
Resto	59	50	43	61	34	95	33	84	93	82	67	63	53	Resto	
Maderas y papeles, y sus manufacturas	0	0	7	0	1	0	2	1	1	1	0	0	0	Maderas y papeles, y sus manufacturas	
Marcos de madera para cuadros	0	0	0	0	1	0	0	0	0	0	0	0	0	Marcos de madera para cuadros	
Resto	0	0	6	0	0	0	0	1	1	1	0	0	0	Resto	
Químicos	375	241	302	137	7	252	3	0	22	42	356	487	418	Químicos	
Materias colorantes de origen vegetal de achiote	375	214	294	137	7	252	3	0	22	41	356	487	418	Materias colorantes de origen vegetal de achiote	
Resto	0	0	8	0	0	0	0	0	0	1	0	0	0	Resto	
Minerales no metálicos	46	79	77	0	67	38	13	87	68	43	60	5	57	Minerales no metálicos	
Los demás placas y baldo de cerámica	42	76	46	0	44	34	0	67	31	42	40	0	0	Los demás placas y baldo de cerámica	
Las demás estatuillas para adornos de cerámica	0	0	19	0	12	0	4	19	21	1	3	0	8	Las demás estatuillas para adornos de cerámica	
Las demás manufacturas de cerámica	4	0	10	0	11	2	9	1	9	0	9	0	12	Las demás manufacturas de cerámica	
Resto	0	3	2	0	0	2	0	0	7	0	8	5	37	Resto	
Sidero-metalúrgicos y joyería	2	1 599	341	56	1	23	2	10	13	2	13	4	2	Sidero-metalúrgicos y joyería	
Las demás bisuterías	2	0	1	0	1	0	2	0	13	2	13	4	2	Las demás bisuterías	
Las demás bisuterías de metales comunes	0	0	0	0	0	23	0	10	0	0	0	0	0	Las demás bisuterías de metales comunes	
Resto	0	1 599	340	56	0	0	0	0	0	0	0	0	0	Resto	
Metal-mecánicos	1 889	2 936	612	242	0	0	0	0	0	0	51	0	0	Metal-mecánicos	
Las demás máquinas y aparatos de elevación	373	0	0	0	0	0	0	0	0	0	0	0	0	Las demás máquinas y aparatos de elevación	
Topadoras frontales y topadoras angulares de orugas	0	423	0	0	0	0	0	0	0	0	0	0	0	Topadoras frontales y topadoras angulares de orugas	
Máquinas cuya superestructura pueden girar 360°	0	0	0	0	0	0	0	0	0	0	0	0	0	Máquinas cuya superestructura pueden girar 360°	
Los demás máquinas y aparatos autopropulsados sobre neumáticos	0	457	0	0	0	0	0	0	0	0	0	0	0	Los demás máquinas y aparatos autopropulsados sobre neumáticos	
Las demás palas mecánicas, excavadoras, cargadoras y palas cargadoras	0	0	21	0	0	0	0	0	0	0	51	0	0	Las demás palas mecánicas, excavadoras, cargadoras y palas cargadoras	
Cargadoras y palas cargadoras de carga frontal	0	25	23	0	0	0	0	0	0	0	0	0	0	Cargadoras y palas cargadoras de carga frontal	
Demás vehículos automóviles para usos especiales	337	0	29	0	0	0	0	0	0	0	0	0	0	Demás vehículos automóviles para usos especiales	
Vehículos Diesel para transporte de mercancías con cargas superiores a 20 T	143	0	13	0	0	0	0	0	0	0	0	0	0	Vehículos Diesel para transporte de mercancías con cargas superiores a 20 T	
Vehículos Diesel para transporte de mercancías con cargas, entre 5T y 20 T	150	0	0	0	0	0	0	0	0	0	0	0	0	Vehículos Diesel para transporte de mercancías con cargas, entre 5T y 20 T	
Resto	886	2 031	512	242	0	0	0	0	0	0	0	0	0	Resto	
Otros	59	75	59	112	14	66	6	53	67	15	25	18	10	Otros	
Los demás sombreros y demás tocados	14	0	12	37	2	59	0	51	25	6	16	12	10	Los demás sombreros y demás tocados	
Juguetes que representen animales y otros	3	0	0	0	0	0	0	0	1	1	1	2	0	Juguetes que representen animales y otros	
Los demás calzados	1	0	0	3	0	2	0	0	1	0	0	0	0	Los demás calzados	
Resto	41	75	47	72	12	5	6	2	40	8	8	4	0	Resto	
TOTAL EXPORTACIONES	67 183	79 065	76 442	125 552	45 605	157 657	110 099	73 311	157 269	113 906	108 435	33 422	92 688	TOTAL EXPORTACIONES	

1 Cifras preliminares.

Fuente: SUNAT.

Elaboración: BCRP, Sucursal Cusco, Departamento de Estudios Económicos.



ANEXO 7

CUSCO: INGRESOS CORRIENTES DEL GOBIERNO CENTRAL 1/
(Millones de soles)

	2016											2017		
	FEB	MAR	ABR	MAY	JUN	JUL	AGO	SET	OCT	NOV	DIC	ENE	FEB	
I. INGRESOS TRIBUTARIOS	59	57	64	47	47	47	52	55	49	49	51	217	69	I. INGRESOS TRIBUTARIOS
1. Impuestos a los Ingresos	36	37	39	23	24	25	27	30	26	27	28	194	37	1. Impuestos a los Ingresos
- Personas Naturales	14	10	9	9	9	8	10	12	8	10	11	16	21	- Personas Naturales
- Personas Jurídicas	21	19	16	11	13	16	16	18	17	17	17	178	16	- Personas Jurídicas
- Regularización	0	8	14	3	2	1	1	0	1	0	0	0	0	- Regularización
2. Impuestos a la Importación	0	0	0	0	0	0	0	0	0	0	0	0	1	2. Impuestos a la Importación
3. Impuestos General a las Ventas	20	16	17	17	17	16	19	18	17	17	16	20	23	3. Impuestos General a las Ventas
- Operaciones Internas	20	16	17	17	17	16	19	18	17	17	16	20	23	- Operaciones Internas
- Operaciones Externas	0	0	0	0	0	0	0	0	0	0	0	0	0	- Operaciones Externas
4. Impuestos Selectivo al Consumo	0	0	0	0	0	0	0	0	0	0	0	0	0	4. Impuestos Selectivo al Consumo
5. Otros Ingresos Tributarios	3	4	7	6	6	6	6	6	6	6	6	3	8	5. Otros Ingresos Tributarios
II. INGRESOS NO TRIBUTARIOS	1	2	1	1	1	1	1	1	1	1	1	1	1	II. INGRESOS NO TRIBUTARIOS
INGRESOS CORRIENTES (I+II)	60	59	64	47	48	48	53	56	49	50	52	218	69	INGRESOS CORRIENTES (I+II)

1/ Debido al redondeo de los datos parciales, los totales pueden diferir de la suma de las partes.

Fuente: SUNAT.

ELABORACIÓN: BCRP. Sucursal Cusco. Departamento de Estudios Económicos.

ANEXO 8

CUSCO: EJECUCIÓN DEL PRESUPUESTO DE GASTOS DEL GOBIERNO NACIONAL 1/ 2/
(Millones de soles)

	2016											2017		
	FEB	MAR	ABR	MAY	JUN	JUL	AGO	SET	OCT	NOV	DIC	ENE	FEB	
GASTOS NO FINANCIEROS	160	142	258	139	175	159	183	137	257	168	343	92	112	GASTOS NO FINANCIEROS
a. GASTOS CORRIENTES	147	96	139	106	143	122	152	96	119	111	240	80	97	a. GASTOS CORRIENTES
1. Remuneraciones	46	43	45	44	56	50	53	35	35	39	45	61	45	1. Remuneraciones
2. Bienes y servicios	58	37	51	40	47	43	60	45	46	54	150	12	24	2. Bienes y servicios
3. Transferencias	44	16	43	22	40	29	39	16	37	17	45	7	27	3. Transferencias
b. GASTO DE CAPITAL	13	46	119	33	31	37	31	40	138	58	103	12	15	b. GASTO DE CAPITAL
1. Formación bruta de capital	13	42	116	15	27	34	28	32	128	57	97	12	8	1. Formación bruta de capital
2. Otros gastos de capital	0	4	3	18	5	3	3	9	10	0	6	0	7	2. Otros gastos de capital

1/ Información actualizada al 28 de febrero de 2017.

2/ Debido al redondeo de los datos parciales, los totales pueden diferir de la suma de las partes.

Fuente: MEF.

Elaboración: BCRP, Sucursal Cusco. Departamento de Estudios Económicos.



ANEXO 9

CUSCO: EJECUCIÓN DEL PRESUPUESTO DE GASTOS DEL GOBIERNO REGIONAL 1/ 2/
(Millones de soles)

	2016											2017		
	FEB	MAR	ABR	MAY	JUN	JUL	AGO	SET	OCT	NOV	DIC	ENE	FEB	
GASTOS NO FINANCIEROS	98	116	121	133	153	146	126	128	124	157	255	89	88	GASTOS NO FINANCIEROS
a. GASTOS CORRIENTES	77	85	83	92	94	111	94	99	94	118	178	87	81	a. GASTOS CORRIENTES
1. Remuneraciones	56	55	56	61	60	70	63	63	62	76	110	68	60	1. Remuneraciones
2. Bienes y servicios	10	21	17	22	24	28	21	21	21	31	52	6	12	2. Bienes y servicios
3. Transferencias	11	9	9	10	10	12	11	16	10	10	16	12	9	3. Transferencias
b. GASTO DE CAPITAL	21	31	38	41	60	35	32	29	30	39	77	2	7	b. GASTO DE CAPITAL
1. Formación bruta de capital	21	31	38	41	60	35	32	29	30	39	77	2	7	1. Formación bruta de capital
2. Otros gastos de capital	0	0	0	0	0	0	0	0	0	0	0	0	0	2. Otros gastos de capital

1/ Información actualizada al 28 de febrero de 2017.

2/ Debido al redondeo de los datos parciales, los totales pueden diferir de la suma de las partes.

Fuente: MEF.

Elaboración: BCRP, Sucursal Cusco. Departamento de Estudios Económicos.

ANEXO 10

CUSCO: EJECUCIÓN DEL PRESUPUESTO DE GASTOS DE LOS GOBIERNOS LOCALES 1/ 2/
(Millones de soles)

	2016											2017		
	FEB	MAR	ABR	MAY	JUN	JUL	AGO	SET	OCT	NOV	DIC	ENE	FEB	
GASTOS NO FINANCIEROS	110	215	171	177	207	228	177	185	155	154	377	25	95	GASTOS NO FINANCIEROS
a. GASTOS CORRIENTES	41	75	58	53	61	67	56	55	54	52	102	16	38	a. GASTOS CORRIENTES
1. Remuneraciones	12	8	11	9	9	12	8	9	10	10	14	6	12	1. Remuneraciones
2. Bienes y servicios	28	66	45	40	47	51	43	42	41	38	79	9	26	2. Bienes y servicios
3. Transferencias	1	1	2	3	4	3	4	4	3	3	8	1	1	3. Transferencias
b. GASTO DE CAPITAL	69	139	114	124	146	161	121	130	100	103	275	10	57	b. GASTO DE CAPITAL
1. Formación bruta de capital	69	139	114	119	132	155	121	129	101	102	275	10	57	1. Formación bruta de capital
2. Otros gastos de capital	0	1	0	5	14	7	1	1	0	1	0	0	0	2. Otros gastos de capital

1/ Información actualizada al 28 de febrero de 2017.

2/ Debido al redondeo de los datos parciales, los totales pueden diferir de la suma de las partes.

Fuente: MEF.

Elaboración: BCRP, Sucursal Cusco. Departamento de Estudios Económicos.



ANEXO 11

CUSCO: CRÉDITO 1/ 2/
(Saldos en Millones de Soles)

INSTITUCIONES	2016												2017		INSTITUCIONES
	FEB	MAR	ABR	MAY	JUN	JUL	AGO	SET	OCT	NOV	DIC	ENE	FEB		
I. BANCO DE LA NACIÓN	136	136	137	137	139	140	142	143	144	146	148	151	153	I. BANCO DE LA NACIÓN	
II. AGROBANCO	44	41	42	43	44	44	47	46	47	45	46	45	47	II. AGROBANCO	
III. BANCA MULTIPLE	2 306	2 312	2 319	2 327	2 342	2 351	2 328	2 368	2 381	2 404	2 358	2 329	2 329	III. BANCA MULTIPLE	
IV. INSTITUCIONES NO BANCARIAS	1 960	1 977	2 003	2 011	2 030	2 037	2 051	2 078	2 101	2 133	2 167	2 172	2 199	IV. INSTITUCIONES NO BANCARIAS	
Cajas Municipales	1 422	1 434	1 456	1 468	1 488	1 503	1 521	1 545	1 567	1 596	1 627	1 632	1 653	Cajas Municipales	
Cajas Rurales de Ahorro y Credito	14	14	15	15	16	16	17	18	18	19	20	20	20	Cajas Rurales de Ahorro y Credito	
Financieras	485	489	492	487	485	476	470	471	471	474	475	474	479	Financieras	
Edpymes	39	40	41	41	41	42	43	43	44	45	46	46	47	Edpymes	
TOTAL	4 446	4 466	4 501	4 519	4 554	4 573	4 568	4 636	4 673	4 728	4 719	4 697	4 727	TOTAL	
En M/N	4 014	4 065	4 116	4 122	4 173	4 191	4 222	4 284	4 324	4 380	4 419	4 411	4 446	En M/N	
En M/E	432	401	385	396	381	381	346	352	348	348	300	285	282	En M/E	

1/ Cifras preliminares.

2/ Debido al redondeo de los datos parciales, los totales pueden diferir de la suma de las partes.

FUENTE: SBS y AFP.

Elaboración: BCRP, Sucursal Cusco. Departamento de Estudios Económicos.

ANEXO 12



CUSCO: DEPÓSITOS 1/

(Saldos en Millones de Soles)

INSTITUCIONES	2016											2017		INSTITUCIONES
	FEB	MAR	ABR	MAY	JUN	JUL	AGO	SET	OCT	NOV	DIC	ENE	FEB	
I. EMPRESAS BANCARIAS 2/	2600	2529	2559	2616	2613	2695	2725	2727	2763	2700	2670	2636	2606	I. EMPRESAS BANCARIAS 2/
Depósitos a la vista	846	812	801	812	794	837	860	849	840	793	755	751	738	Depósitos a la vista
En m/n	644	626	625	625	610	629	627	622	605	594	568	567	562	En m/n
En m/e	202	186	176	186	184	209	233	227	235	200	187	184	176	En m/e
Depósitos de ahorro	1 332	1 286	1 282	1 302	1 315	1 370	1 357	1 375	1 392	1 373	1 437	1 396	1 377	Depósitos de ahorro
En m/n	798	793	803	804	829	858	850	849	858	840	903	869	846	En m/n
En m/e	534	493	478	498	486	512	507	526	534	533	533	527	532	En m/e
Depósitos a plazo	421	431	477	502	505	488	508	504	530	533	478	489	491	Depósitos a plazo
En m/n	183	193	219	236	253	224	243	242	273	264	221	229	230	En m/n
En m/e	239	239	258	266	252	263	265	261	257	269	257	260	261	En m/e
II. INSTITUCIONES NO BANCARIAS	1 453	1 442	1 453	1 474	1 535	1 525	1 542	1 565	1 622	1 616	1 577	1 614	1 623	II. INSTITUCIONES NO BANCARIAS
Depósitos a la vista	0	0	0	0	0	0	0	0	0	0	0	0	0	Depósitos a la vista
En m/n	0	0	0	0	0	0	0	0	0	0	0	0	0	En m/n
En m/e	0	0	0	0	0	0	0	0	0	0	0	0	0	En m/e
Depósitos de ahorro	519	515	516	527	532	530	541	538	533	538	542	557	553	Depósitos de ahorro
En m/n	390	394	394	402	406	396	411	411	406	408	412	426	419	En m/n
En m/e	130	121	122	125	126	134	131	127	127	130	130	131	134	En m/e
Depósitos a plazo	934	927	937	947	1 003	995	1 000	1 027	1 089	1 077	1 035	1 057	1 069	Depósitos a plazo
En m/n	801	802	816	822	881	874	884	913	978	964	925	952	966	En m/n
En m/e	133	124	121	125	121	121	116	113	111	114	109	105	103	En m/e
III. TOTAL	4 053	3 971	4 013	4 089	4 149	4 220	4 267	4 292	4 385	4 316	4 247	4 251	4 229	III. TOTAL
Depósitos a la vista	846	813	801	812	794	838	861	849	840	794	755	751	738	Depósitos a la vista
En m/n	644	626	625	626	610	629	627	622	605	594	568	567	562	En m/n
En m/e	202	186	176	186	184	209	233	227	235	200	187	184	176	En m/e
Depósitos de ahorro	1 851	1 801	1 798	1 829	1 847	1 900	1 898	1 913	1 925	1 912	1 979	1 953	1 931	Depósitos de ahorro
En m/n	1 188	1 187	1 198	1 206	1 235	1 254	1 261	1 259	1 264	1 248	1 315	1 295	1 265	En m/n
En m/e	664	614	600	623	612	646	638	654	661	663	664	658	666	En m/e
Depósitos a plazo	1 355	1 358	1 414	1 448	1 507	1 483	1 508	1 530	1 619	1 610	1 513	1 546	1 560	Depósitos a plazo
En m/n	984	995	1 035	1 057	1 134	1 099	1 127	1 156	1 251	1 228	1 147	1 181	1 196	En m/n
En m/e	372	363	379	391	373	384	381	374	368	383	366	366	364	En m/e

1/ Cifras Preliminares.

2/ Banca Múltiple y Banco de la Nación.

FUENTE: SBS y AFP.

ELABORACIÓN: BCRP - Sucursal Cusco. Departamento de Estudios Económicos.

ANEXO 13



CUSCO: CARTERA PESADA 1/

(En porcentajes)

ENTIDADES FINANCIERAS	2016												2017	ENTIDADES FINANCIERAS
	ENE	FEB	MAR	ABR	MAY	JUN	JUL	AGO	SET	OCT	NOV	DIC	ENE	
I. BANCO DE LA NACION	1,3	1,2	1,2	1,2	1,3	1,4	1,4	1,3	1,4	1,3	1,4	1,4	1,3	I. BANCO DE LA NACION
II. AGROBANCO	5,3	5,6	4,4	4,2	5,1	4,3	4,5	4,7	4,7	5,1	4,5	4,8	4,9	II. AGROBANCO
III. BANCA MULTIPLE	8,1	7,6	7,4	7,2	7,2	7,2	7,1	6,4	6,1	6,2	6,1	4,0	4,2	III. BANCA MULTIPLE
IV. INSTITUCIONES NO BANCARIAS	4,8	4,9	5,1	5,1	5,2	5,0	5,4	5,3	5,1	5,4	5,0	4,6	5,3	IV. INSTITUCIONES NO BANCARIAS
Cajas Municipales	4,5	4,6	5,0	4,9	5,1	4,8	5,3	5,1	4,9	5,2	4,8	4,5	5,3	Cajas Municipales
Cajas Rurales de Ahorro y Crédito	3,7	4,0	4,0	3,6	4,3	3,9	3,6	3,6	3,8	3,6	3,4	2,7	3,2	Cajas Rurales de Ahorro y Crédito
Edpymes	5,3	5,7	6,0	6,0	5,5	5,2	5,8	5,4	5,2	5,8	6,0	5,7	6,0	Edpymes
Financieras	5,4	5,6	5,6	5,5	5,6	5,7	5,8	6,0	6,0	6,1	5,5	4,9	5,4	Financieras
TOTAL	6,3	6,1	6,1	6,0	6,1	6,0	6,1	5,7	5,5	5,7	5,4	4,2	4,6	TOTAL

1/ Cifras Preliminares.

Fuente: SBS y AFP.

Elaboración: BCRP, Sucursal Cusco. Departamento de Estudios Económicos.