

BANCO CENTRAL DE RESERVA DEL PERÚ
SUCURSAL CUSCO



CUSCO: Síntesis de Actividad Económica
Enero 2017¹

Departamento de Estudios Económicos

¹ En el presente informe participaron Víctor Chique y Vanessa Ayma.

ÍNDICE

	<i>Página</i>
RESUMEN EJECUTIVO	3
I. ACTIVIDAD PRODUCTIVA	5
1. Actividad Primaria	5
1.1 Sector agropecuario.....	5
1.2 Sector pesca	6
1.3 Sector minería e hidrocarburos.....	7
2. Otros indicadores sectoriales.....	8
2.1 Sector manufactura.....	8
2.2 Arribos a los establecimientos de hospedaje.....	9
II. ASPECTOS LABORALES	10
1. Empleo	10
III. SECTOR EXTERNO	11
1. Exportaciones.....	11
IV. CRÉDITO Y DEPÓSITOS	12
1. Crédito.....	12
2. Depósitos	13
V. EJECUCIÓN DEL PRESUPUESTO PÚBLICO	15
1. Gasto No Financiero	15
2. Gasto corriente.....	15
3. Gasto de capital	15
VI. ENCUESTA DE PERCEPCIÓN REGIONAL	18
VII. ANEXOS	22



RESUMEN EJECUTIVO

Principales hechos de importancia

- La producción **agropecuaria** se incrementó en 5,6 por ciento en enero, la actividad **pesquera** en 69,1 por ciento y la actividad **minera e hidrocarburos** en 24,4 por ciento.
- Los otros indicadores como el **crédito** aumentó 6,4 por ciento, al igual que sus componentes como el crédito de consumo (12,6 por ciento) y el hipotecario (2,8 por ciento). Asimismo, la producción **manufacturera** creció 18,8 por ciento y la **inversión pública** 12,9 por ciento. Por el contrario, se redujo el **empleo formal** (-7,1 por ciento).

Actividad Primaria

- El **sector agropecuario** se expandió 5,6 por ciento interanual en enero, asociado a la mayor producción de papa.
- El **sector pesca** creció 69,1 por ciento en enero, determinada por la mayor producción de trucha.
- La **actividad minera e hidrocarburos** se incrementó en 24,4 por ciento en enero, explicada por la mayor extracción de líquidos de gas natural y gas natural.

Otros Indicadores de Actividad Económica

- La **producción manufacturera** registró una expansión de 18,8 por ciento interanual en enero, impulsada por la mayor producción de alimentos y productos químicos (nitrato de amonio grado Anfo).
- El **empleo formal** en empresas de 10 a más trabajadores en la ciudad de Cusco disminuyó 7,1 por ciento en enero, debido a la menor demanda laboral del sector servicios.
- El **crédito** (S/ 4 697 millones) aumentó 6,4 por ciento en enero, explicado por los mayores créditos a personas (9,3 por ciento) y a empresas (5,0 por ciento). Por otro lado, la dolarización de los créditos continúa mostrando una tendencia decreciente, en enero de 2017 fue de 6,1 por ciento del total de créditos, resaltando la preferencia por los créditos en moneda nacional.
- La **inversión pública** (S/ 24 millones) creció 12,9 por ciento interanual, en términos reales, producto de los mayores desembolsos en el Gobierno Nacional y Gobiernos Locales.

CUADRO N° 1
OTROS INDICADORES DE ACTIVIDAD ECONÓMICA
 (Variación % respecto a similar mes del año anterior)

	Ago.16	Set.16	Oct.16	Nov.16	Dic.16	Ene.17
Producción industrial 1/	↓ -0,1	↑ 5,4	↑ 13,6	↑ 3,3	↓ -14,8	↑ 18,8
Arribos a los establecimientos de hospedaje	↓ -0,5	↓ -0,3	↓ -6,5	↓ -6,5	↓ -12,0	n.d.
Empleo formal urbano 2/	↓ -0,3	↑ 0,6	↑ 5,1	↑ 5,3	↑ 1,8	↓ -7,1
Crédito total 3/	↑ 9,5	↑ 9,3	↑ 8,7	↑ 7,7	↑ 6,7	↑ 6,4
Crédito de consumo 3/	↑ 9,6	↑ 11,0	↑ 11,8	↑ 12,1	↑ 12,6	↑ 12,6
Crédito hipotecario 3/	↑ 5,4	↑ 6,0	↑ 4,7	↑ 4,7	↑ 2,7	↑ 2,8
Inversión Pública 1/	↑ 2,9	↓ -36,9	↓ -20,3	↓ -22,9	↓ -47,3	↑ 12,9

1/ En términos reales.

2/ En empresas de 10 a más trabajadores situadas en la ciudad de Cusco.

3/ En términos nominales.

Fuentes: MINCETUR, MTPE, SBS, MEF y Empresas.

I. ACTIVIDAD PRODUCTIVA

1. Actividad Primaria

1.1 Sector agropecuario

- La producción agropecuaria aumentó 5,6 por ciento en enero, asociada a la expansión de la actividad agrícola (11,3 por ciento), siendo contrarrestada por la disminución de la producción pecuaria (-4,2 por ciento).
- El incremento del subsector agrícola fue explicado por la mayor producción orientada al mercado interno (15,9 por ciento), resaltando el aumento de la producción de papa (84,8 por ciento); en cambio, se redujo la producción orientada al mercado externo y agroindustria (-2,1 por ciento), destacando la baja producción de palta (-25,9 por ciento) y cacao (-5,9 por ciento).
- La contracción del subsector pecuario fue asociada principalmente a la menor producción de carne de ave (-34,1 por ciento).

CUADRO N° 2
SECTOR AGROPECUARIO 1/
(Miles de toneladas)

Subsectores	Estructura porcentual 2015 2/	Enero			
		2016	2017	Var. %	Contribución al crecimiento 3/
AGRÍCOLA	76,5			11,3	7,2
Orientado al mercado externo y agroindustria 2/	20,1			-2,1	-0,3
Cacao	4,9	1,3	1,2	-5,9	-0,8
Palta	0,7	0,5	0,4	-25,9	-0,3
Achita o Kiw icha	0,3	0,0	0,0	-	-
Café	10,2	0,0	0,0	-	-
Haba grano seco	2,8	0,0	0,0	-	-
Quinua	0,6	0,0	0,0	-	-
Té	0,2	0,8	1,1	34,6	0,3
Maíz amarillo duro	0,4	0,4	0,7	99,2	0,5
Orientado al mercado interno 2/	56,4			15,9	7,5
Papa	20,3	9,5	17,6	84,8	7,5
Tuna	1,6	3,7	4,5	20,6	0,8
Haba grano verde	0,3	0,8	1,2	55,2	0,4
Alfalfa	1,9	16,4	17,8	8,3	0,3
Tomate	0,0	0,0	0,2	600,0	0,3
Frijol grano seco	0,5	0,1	0,1	73,4	0,2
Maíz choclo	2,4	8,4	8,4	0,5	0,0
Alcachofa	2,1	3,7	3,0	-18,5	-2,1
PECUARIO	23,5			-4,2	-1,5
Carne de ave 4/	2,0	0,4	0,3	-34,1	-1,1
Carne de vacuno 4/	5,1	0,7	0,7	0,4	0,0
Carne de ovino 4/	1,3	0,3	0,3	0,0	0,0
Carne de porcino 4/	2,0	0,5	0,5	0,2	0,0
Leche	10,0	8,6	8,5	-0,8	-0,1
Fibra de alpaca	1,3	0,1	0,1	-2,9	-0,1
SECTOR AGROPECUARIO	100,0			5,6	5,6

1/ Cifras preliminares.

2/ A precios de 2007.

3/ En base a la estructura porcentual de similar período de 2016.

4/ Peso neto.

Fuente: MINAGRI - Cusco.

Elaboración: BCRP, Sucursal Cusco. Departamento de Estudios Económicos.

- Respecto a las siembras de la actual campaña agrícola, se ha instalado un total de 126 750 hectáreas, inferior en 3,2 por ciento con relación a igual periodo de la campaña anterior; debido a las menores siembras de maíz amarillo duro (-38,7 por ciento), trigo (-14,4 por ciento) y cebada grano (-10,5 por ciento).

CUADRO N° 3
SUPERFICIE SEMBRADA 1/
(Hectáreas)

	Campaña agrícola 2/		Variación	
	2015/2016	2016/2017	Absoluta	Porcentual
CULTIVOS TRANSITORIOS	130 816	126 435	-4 381	-3,3
Cebada grano	14 539	13 016	-1 523	-10,5
Trigo	10 266	8 787	-1 479	-14,4
Maíz amarillo duro	2 385	1 463	- 922	-38,7
Papa	30 351	29 677	- 674	-2,2
Arroz cáscara	1 309	640	- 669	-51,1
Yuca	2 703	2 038	- 665	-24,6
Maíz amiláceo	24 928	24 461	- 467	-1,9
Quinoa	3 173	2 851	- 322	-10,1
Maíz choclo	1 815	1 514	- 301	-16,6
Frijol grano seco	1 431	1 183	- 248	-17,3
Avena grano	3 854	4 191	337	8,7
Alfalfa	30	454	424	1413,3
Otros	34 032	36 160	2 128	6,3
CULTIVOS PERMANENTES	68	315	247	363,2
Plátano	39	144	105	269,2
Piña	0	85	85	-.
Café	0	9	9	-.
Otros	29	77	48	165,5
Total	130 884	126 750	-4 134	-3,2

1/ Cifras preliminares.

2/ De agosto de 2016 a enero de 2017.

Fuente: MINAGRI - Cusco

Elaboración: BCRP, Sucursal Cusco. Departamento de Estudios Económicos.

1.2 Sector pesca

- En enero, la actividad pesquera se expandió 69,1 por ciento como resultado de la mayor extracción de trucha (411,3 por ciento); mientras que, se redujo la extracción de pejerrey (-3,6 por ciento).

CUADRO N° 4
SECTOR PESCA 1/
(En toneladas)

	Enero		
	2016	2017	Var.%
Consumo Humano Directo			
Fresco	7	12	55,6
SECTOR PESCA 2/			69,1

1/ Cifras preliminares.

2/ A precios de 2007

Fuente: PRODUCE - Cusco

Elaboración: BCRP, Sucursal Cusco. Departamento de Estudios Económicos.

1.3 Sector minería e hidrocarburos

- La actividad minera e hidrocarburos creció 24,4 por ciento interanual en enero, explicada por la mayor extracción de hidrocarburos (50,0 por ciento), sobresaliendo la mayor producción de líquidos de gas natural (63,4 por ciento) y gas natural (27,6 por ciento); en cambio, se contrajo la producción de minería metálica (-4,0 por ciento), destacando la menor extracción de cobre (-7,1 por ciento).

CUADRO N° 5
SECTOR MINERÍA E HIDROCARBUROS 1/
(Variación % real respecto a similar periodo del año anterior)

	Estructura Porcentual 2015 2/	Enero			
		2016	2017	Var.%	Contribución 3/
MINERÍA METÁLICA	41,2			-4,0	-1,9
Cobre (TMF)	38,7	24 385	22 656	-7,1	-3,3
Oro (Onzas troy)	1,9	3 827	9 625	151,5	1,3
Plata (Onzas troy)	0,4	91 951	98 799	7,4	0,0
Zinc (TMF)	0,1	0	2	-	0,0
Plomo (TMF)	0,0	0	1	-	0,0
HIDROCARBUROS	58,8			50,0	26,3
Gas Natural (MMPC)	19,0	28 719	36 651	27,6	5,5
Líquidos de gas natural (MB)	39,8	1 756	2 868	63,4	20,8
SECTOR MINERÍA E HIDROCARBUROS 2/	100,0			24,4	24,4

1/ Cifras preliminares.

2/ A precios de 2007.

3/ En base a la estructura de similar periodo de 2016.

Fuente: MINEM.

Elaboración: BCRP, Sucursal Cusco. Departamento de Estudios Económicos.

GRÁFICO N° 1
EVOLUCIÓN DE LA PRODUCCIÓN MINERA E HIDROCARBUROS
(Variación % real respecto a similar mes del año anterior)

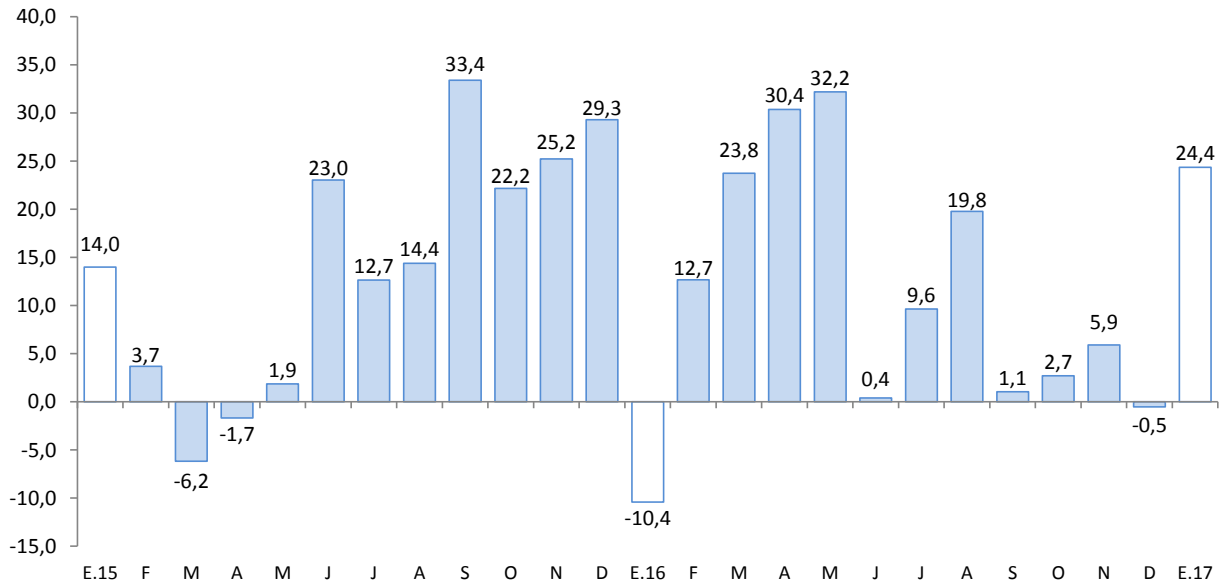

Fuente: MINEM.

Elaboración: BCRP, Sucursal Cusco, Departamento de Estudios Económicos.

2. Otros indicadores sectoriales

2.1 Sector manufactura

- La manufactura no primaria registró una expansión de 18,8 por ciento en enero, asociada a la mayor producción de alimentos (19,1 por ciento), específicamente molineras, como resultado de mayores pedidos. Asimismo, la producción de sustancias y productos químicos (nitrato de amonio grado Anfo) aumentó 19,2 por ciento, explicado por la mayor demanda.

CUADRO N° 6
SECTOR MANUFACTURA 1/
(Variación % real respecto a similar periodo del año anterior)

	Enero	
	Var.%	Contribución 2/
MANUFACTURA NO PRIMARIA		
Elaboración de productos alimenticios	19,1	12,5
Producción de madera	-2,7	0,0
Sustancias y productos químicos	19,2	6,3
Vehículos automotores, remolques y semiremolques	21,7	0,1
TOTAL	18,8	18,8

1/ Cifras preliminares.

2/ En base a la estructura de similar periodo de 2016.

Fuente: Empresas Industriales y Dirección Regional de Agricultura.

Elaboración: BCRP, Sucursal Cusco. Departamento de Estudios Económicos.

GRÁFICO N° 2
EVOLUCIÓN DE LA MANUFACTURA
(Variación % real respecto a similar mes del año anterior)

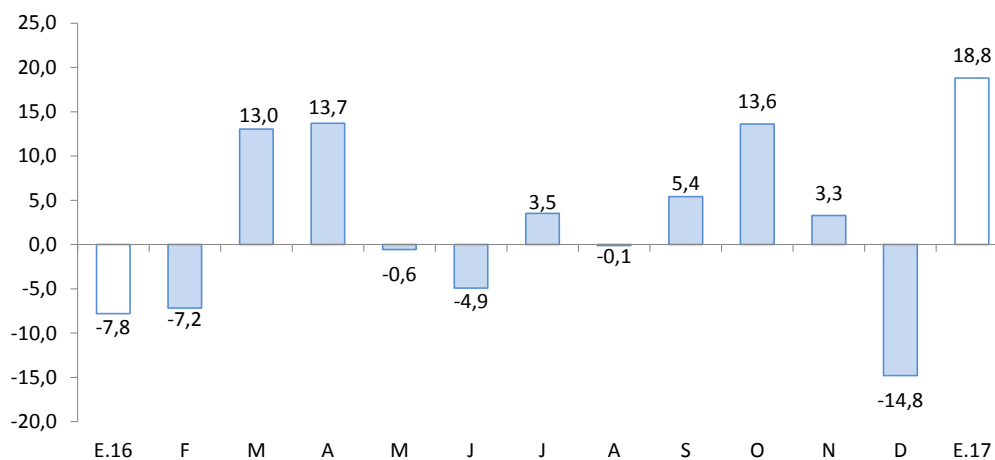

Fuente: Empresas Industriales y Dirección Regional de Agricultura.

2.2 Arribos a los establecimientos de hospedaje

- El número de arribos a los establecimientos de hospedaje del departamento de Cusco alcanzó 208 210 personas en diciembre, registrando un descenso de 12,0 por ciento, debido a la menor afluencia de turistas nacionales (-19,4 por ciento) y extranjeros (-5,2 por ciento). En el año 2016, el flujo de arribos aumentó 1,0 por ciento con relación al año 2015, explicado por el mayor número de arribos de turistas extranjeros (2,4 por ciento); mientras que, el flujo de turistas nacionales se redujo 1,3 por ciento.

GRÁFICO N° 3
EVOLUCIÓN DE ARRIBOS A ESTABLECIMIENTOS DE HOSPEDAJE
(Variación %)

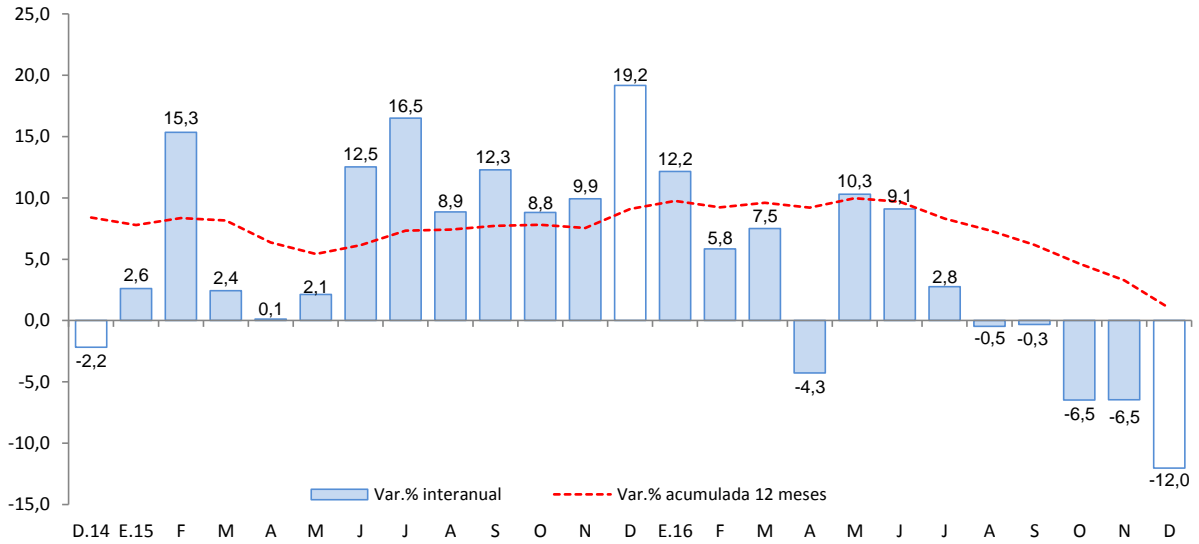

Fuente: Encuesta Mensual a Establecimientos de Hospedaje Temporal - MINCETUR.

II. ASPECTOS LABORALES

1. Empleo

- El empleo en la ciudad de Cusco, en empresas privadas formales de 10 a más trabajadores, disminuyó 7,1 por ciento interanual en enero, explicado por la menor demanda laboral del sector servicios (-13,3 por ciento), siendo compensado por el incremento de la demanda laboral en los sectores transporte, almacenes y comunicaciones (5,6 por ciento); comercio (2,1 por ciento) y manufactura (1,8 por ciento).

CUADRO N° 7
CIUDAD DE CUSCO: ÍNDICE MENSUAL DE EMPLEO EN EMPRESAS PRIVADAS
FORMALES DE 10 Y MÁS TRABAJADORES POR RAMA DE ACTIVIDAD ECONÓMICA 1/
 (Octubre 2010=100)

	Enero		
	2016	2017	Var. %
Extractiva 2/	-	-	-
Industria manufacturera	102,9	104,8	1,8
Comercio	137,3	140,2	2,1
Transporte, almacenes y comunicaciones	117,7	124,3	5,6
Servicios 3/	115,8	100,4	-13,3
Total	119,5	111,1	-7,1

Nota: La información corresponde al primer día de cada mes.

1/ Cifras preliminares.

2/ Conformada por las subramas agricultura, pesca y minería.

3/ Conformada por las subramas servicios prestados a empresas, restaurantes y hoteles, establecimiento financieros, enseñanza, servicios sociales y comunales; y electricidad, gas y agua.

Fuente: MTPE - Encuesta Nacional de Variación del Empleo (ENVME)

Elaboración: BCRP, Sucursal Cusco. Departamento de Estudios Económicos.

GRÁFICO N° 4
CIUDAD DE CUSCO: EMPLEO FORMAL URBANO EN EMPRESAS DE 10 A MÁS TRABAJADORES
 (Variación % respecto a similar mes del año anterior)

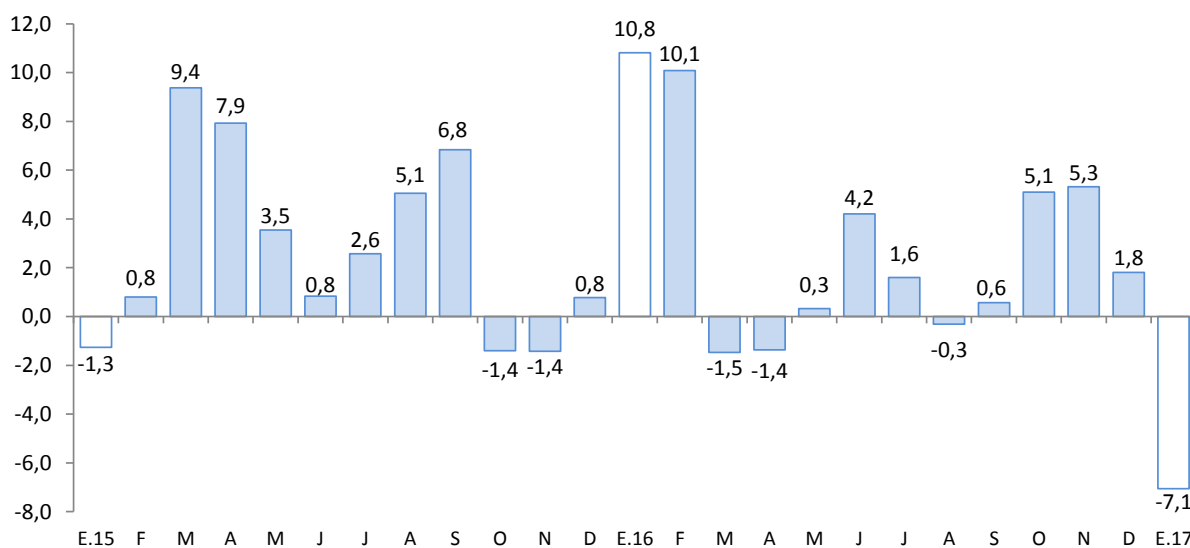

Fuente: MTPE.

III. SECTOR EXTERNO

1. Exportaciones

- Las exportaciones de Cusco ascendieron a US\$ 33,4 millones en enero, registrando un descenso de 43,6 por ciento. Las exportaciones no tradicionales disminuyeron 70,2 por ciento y las tradicionales 41,9 por ciento.
- En las exportaciones no tradicionales (US\$ 1,0 millón), la reducción fue explicado por las menores ventas de productos metal - mecánicos; sidero - metalúrgicos y joyería, y agropecuarios.
- En las exportaciones tradicionales (US\$ 32,4 millones), la evolución fue asociada fundamentalmente a los menores envíos de productos mineros, específicamente cobre.

CUADRO N° 8
EXPORTACIONES POR GRUPO DE PRODUCTOS 1/
(Valor FOB en miles de US\$)

GRUPO	Estructura %	Enero	
		2016	2017
PRODUCTOS TRADICIONALES	97,7	55 754	32 386
Agrícolas	0,6	224	63
Mineros	97,2	55 530	32 323
PRODUCTOS NO TRADICIONALES	2,3	3 473	1 036
Agropecuarios	1,0	987	438
Pesqueros	0,0	0	0
Textiles	0,1	92	84
Maderas y papeles, y sus manufacturas	0,0	1	0
Químicos	0,2	267	487
Minerales no metálicos	0,1	24	5
Sidero-metalúrgico y joyería	0,2	865	4
Metal-mecánicos	0,6	1 214	0
Otros	0,0	23	18
TOTAL EXPORTACIONES	100,0	59 227	33 422

1/ Cifras preliminares.

Fuente: SUNAT.

Elaboración: BCRP, Sucursal Cusco. Departamento de Estudios Económicos.

- El destino de las exportaciones en enero, se concentró en dos países que adquieren, en conjunto el 89,9 por ciento del total exportado. Los principales mercados fueron Japón (53,6 por ciento) y China (36,3 por ciento). El principal producto exportado a estos mercados fue cobre.

IV. CRÉDITO Y DEPÓSITOS

1. Crédito

- El saldo del crédito alcanzó S/ 4 697 millones en enero, registrando un crecimiento de 6,4 por ciento, siendo inferior en comparación a similar mes del año 2016 (13,0 por ciento).
- El crédito en la banca múltiple, que intermedió el 49,6 por ciento del crédito total, se incrementó en 1,6 por ciento. En las instituciones no bancarias, que concentraron el 46,2 por ciento del crédito, aumentó 11,9 por ciento interanual, impulsado por las mayores colocaciones de las cajas municipales (16,2 por ciento).
- Por tipo de crédito, el crédito a personas creció 9,3 por ciento, destacando el mayor crédito de consumo (12,6 por ciento) e hipotecario (2,8 por ciento). La financiación a empresas aumentó 5,0 por ciento.
- El crédito en moneda nacional se expandió 10,9 por ciento interanual; mientras que, el de moneda extranjera disminuyó 34,5 por ciento. Asimismo, la dolarización descendió de 9,9 por ciento en enero de 2016 a 6,1 por ciento en similar mes de 2017, resaltando la preferencia por los préstamos en moneda nacional.

CUADRO Nº 9
CRÉDITO
(Saldos en millones de soles)

	A ENERO			
	2016	2017	Estruct.% 2017	Var. Nom. 2017 / 2016
Banco de la Nación 1/	136	151	3,2	10,9
Agrobanco 2/	45	45	1,0	2,0
Banca múltiple	2 292	2 329	49,6	1,6
Instituciones no bancarias	1 941	2 172	46,2	11,9
Cajas municipales	1 405	1 632	34,7	16,2
Cajas rurales	14	20	0,4	43,4
Financieras	484	474	10,1	-2,1
Edpymes	39	46	1,0	19,5
TOTAL	4 414	4 697	100,0	6,4
Empresas	3 013	3 165	67,4	5,0
Personas	1 402	1 532	32,6	9,3
Consumo	935	1 053	22,4	12,6
Hipotecario	467	479	10,2	2,8
En MN	3 979	4 411	93,9	10,9
En ME	435	285	6,1	-34,5

1/Considera solo los créditos de consumo e hipotecario.

2/No considera los créditos a las demás empresas del sistema financiero.

Fuente: SBS y AFP

Elaboración: BCRP, Sucursal Cusco. Departamento de Estudios Económicos.

GRÁFICO Nº 5
EVOLUCIÓN DEL CREDITO
(Variación % respecto a similar mes del año anterior)

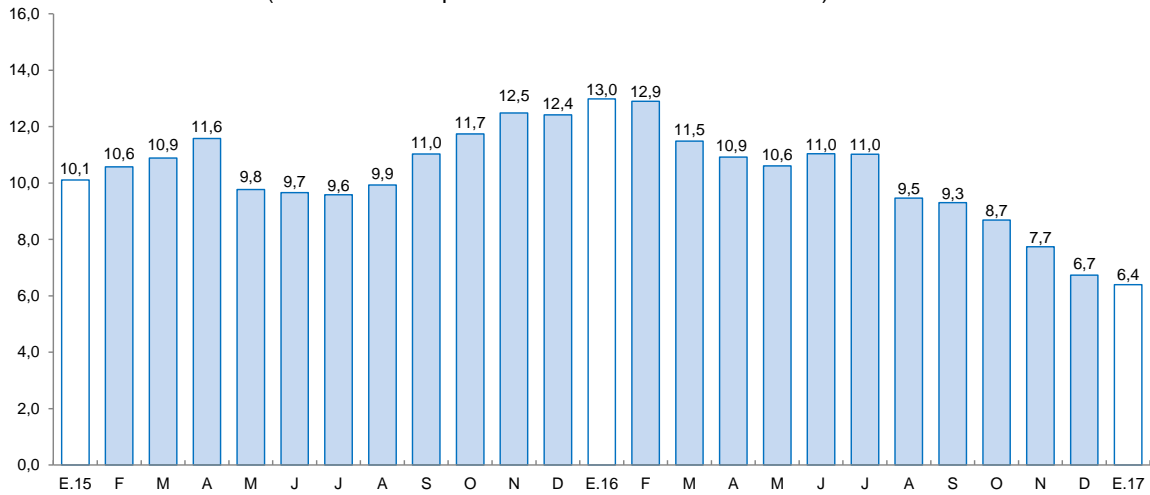

Fuente: SBS y AFP.

- La tasa de morosidad fue de 4,2 por ciento en diciembre de 2016, menor en 1,9 puntos porcentuales con relación a similar mes de 2015. La morosidad en la banca múltiple (4,0 por ciento) descendió 3,8 puntos porcentuales y en las instituciones no bancarias (4,6 por ciento) avanzó 0,1 de punto porcentual.

GRÁFICO Nº 6
TASA DE MOROSIDAD 1/
(Porcentaje)

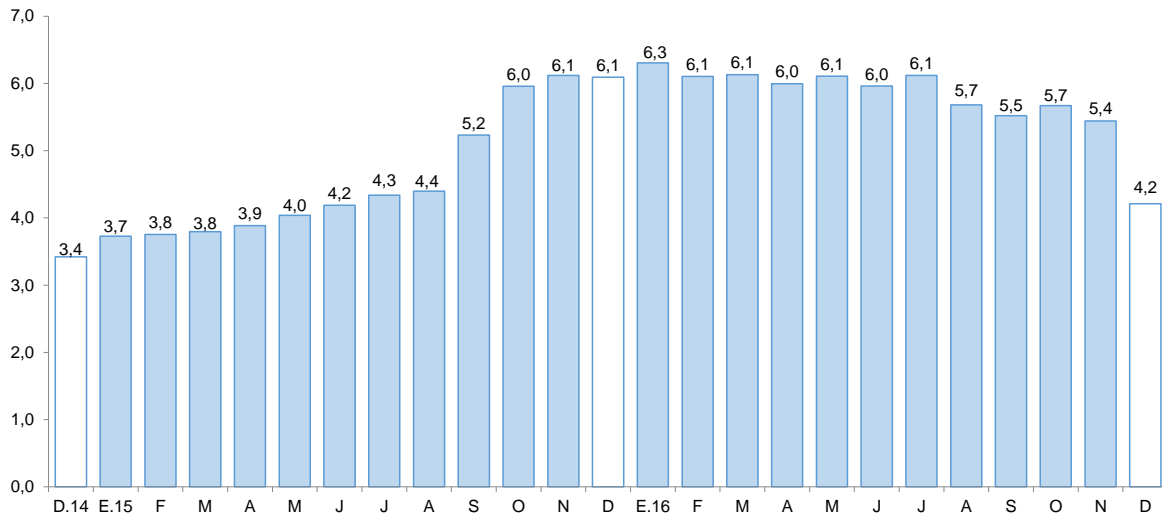

1/ Morosidad = (créditos vencidos + créditos en cobranza judicial) / colocaciones brutas.

Fuente: SBS y AFP.

2. Depósitos

- El saldo de depósitos (S/ 4 251 millones) aumentó 6,7 por ciento interanual en enero, tasa de crecimiento menor frente a similar mes de 2016 (13,7 por ciento).
- Por tipo de depósito, se expandieron los depósitos a plazo (18,0 por ciento) y de ahorro (5,7 por ciento); en cambio, se redujo los depósitos a la vista (-8,7 por ciento).



- Por tipo de institución, los depósitos en la banca múltiple se incrementaron en 8,6 por ciento, al igual que los depósitos en las instituciones no bancarias 13,3 por ciento, asociado a las mayores captaciones de las cajas municipales (12,4 por ciento).
- Los depósitos en moneda nacional crecieron 7,7 por ciento, y los depósitos en moneda extranjera 4,4 por ciento. La dolarización de los depósitos bajó de 29,1 por ciento en enero de 2016 a 28,4 por ciento en igual mes de 2017.

CUADRO Nº 10
DEPÓSITOS
(Saldos en millones de soles)

	A ENERO			
	2016	2017	Estruct. % 2017	Var. Nom. 2017 / 2016
Banco de la Nación	665	582	13,7	-12,5
Banca múltiple	1 893	2 055	48,3	8,6
Instituciones no bancarias	1 425	1 614	38,0	13,3
Cajas municipales	1 243	1 397	32,9	12,4
Cajas rurales	1	1	0,0	122,5
Financieras	181	216	5,1	19,2
TOTAL	3 982	4 251	100,0	6,7
Vista	823	751	17,7	-8,7
Ahorro	1 848	1 953	45,9	5,7
Aplazo	1 311	1 546	36,4	18,0
En MN	2 825	3 043	71,6	7,7
En ME	1 157	1 208	28,4	4,4

Fuente: SBS y AFP.

Elaboración: BCRP, Sucursal Cusco. Departamento de Estudios Económicos.

GRÁFICO Nº 7
EVOLUCIÓN DE LOS DEPÓSITOS
(Variación % respecto a similar mes del año anterior)

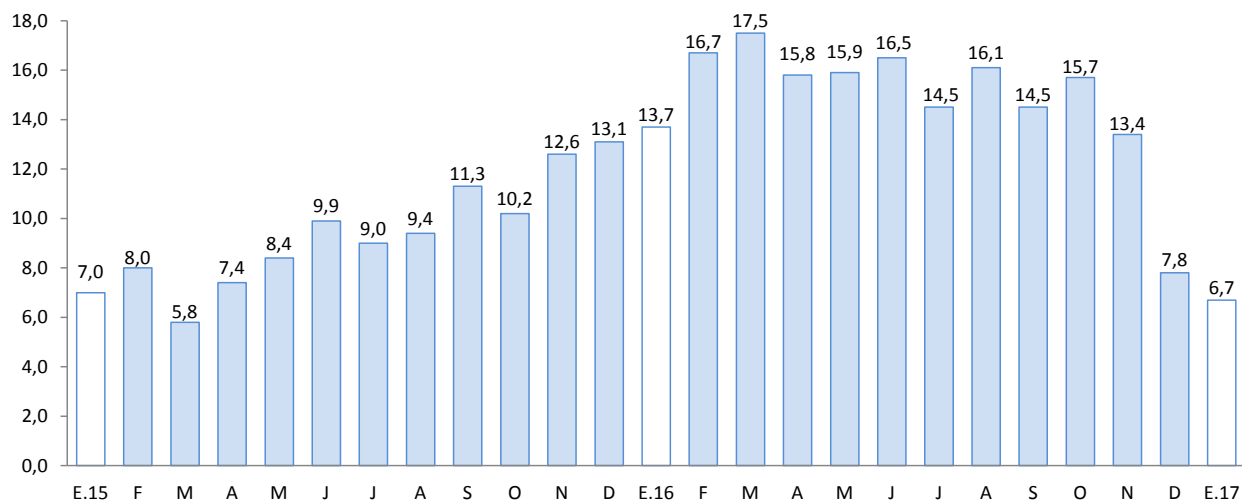

Fuente: SBS y AFP.

V. EJECUCIÓN DEL PRESUPUESTO PÚBLICO

1. Gasto No Financiero

- La ejecución del presupuesto público en Cusco (S/ 206 millones) disminuyó 14,0 por ciento en enero, debido al menor desembolso del Gasto Corriente (-16,7 por ciento); en cambio, se incrementó el Gasto de Capital (13,4 por ciento).

2. Gasto corriente

- El Gasto Corriente (S/ 182 millones) se contrajo 16,7 por ciento interanual en enero, asociado a los menores gastos en transferencias (-69,6 por ciento), y bienes y servicios (-16,7 por ciento), resaltando el Gobierno Nacional y el Gobierno Regional.

3. Gasto de capital

- El Gasto de Capital (S/ 25 millones) se expandió 13,4 por ciento interanual en enero, determinado por los mayores gastos en el Gobierno Nacional (88,2 por ciento) y Gobiernos Locales (19,4 por ciento).
- El gasto en inversión (S/ 24 millones) se incrementó en 12,9 por ciento, explicado por los mayores desembolsos en el Gobierno Nacional (88,2 por ciento) y Gobiernos Locales (18,1 por ciento).
- En el mes de enero, la ejecución de la inversión pública fue de 1,0 por ciento del Presupuesto Institucional Modificado (PIM). El Gobierno Nacional registró un avance de 1,2 por ciento, seguido por los Gobiernos Locales (1,1 por ciento) y el Gobierno Regional (0,5 por ciento).

CUADRO Nº 11
EJECUCIÓN DEL PRESUPUESTO PÚBLICO 1/ 2/
(Millones de soles)

	ENERO		
	2016	2017	Var% Real
I. GASTOS CORRIENTES	212	182	-16,7
Gobierno Nacional	118	80	-34,6
Gobierno Regional	83	87	1,6
Gobiernos Locales	11	16	37,1
Remuneraciones	117	135	12,0
Gobierno Nacional	48	61	22,9
Gobierno Regional	64	68	3,8
Gobiernos Locales	5	6	11,5
Bienes y Servicios	31	26	-16,7
Gobierno Nacional	19	12	-41,1
Gobierno Regional	6	6	-6,6
Gobiernos Locales	5	9	61,1
Transferencias 1/	64	20	-69,6
Gobierno Nacional	51	7	-86,5
Gobierno Regional	12	12	-5,5
Gobiernos Locales	1	1	61,8
II. GASTOS DE CAPITAL	21	25	13,4
Gobierno Nacional	6	12	88,2
Gobierno Regional	7	2	-64,4
Gobiernos Locales	8	10	19,4
Formación bruta de capital 2/	21	24	12,9
Gobierno Nacional	6	12	88,2
Gobierno Regional	7	2	-64,4
Gobiernos Locales	8	10	18,1
Otros gastos de capital 3/	0	0	-
III. GASTO NO FINANCIERO TOTAL (I+II)	233	206	-14,0
Gobierno Nacional	124	92	-28,3
Gobierno Regional	89	89	-3,3
Gobiernos Locales	19	25	29,6

1/ Incluye el pago de pensiones, donaciones, transferencias y otros gastos corrientes.

2/ Considera el gasto en Defensa e Interior.

3/ Incluye donaciones y transferencias.

Fuente: MEF

Elaboración: BCRP - Sucursal Cusco. Departamento de Estudios Económicos

GRÁFICO Nº 8
EVOLUCIÓN DE LA INVERSIÓN PÚBLICA
(Variación % real)

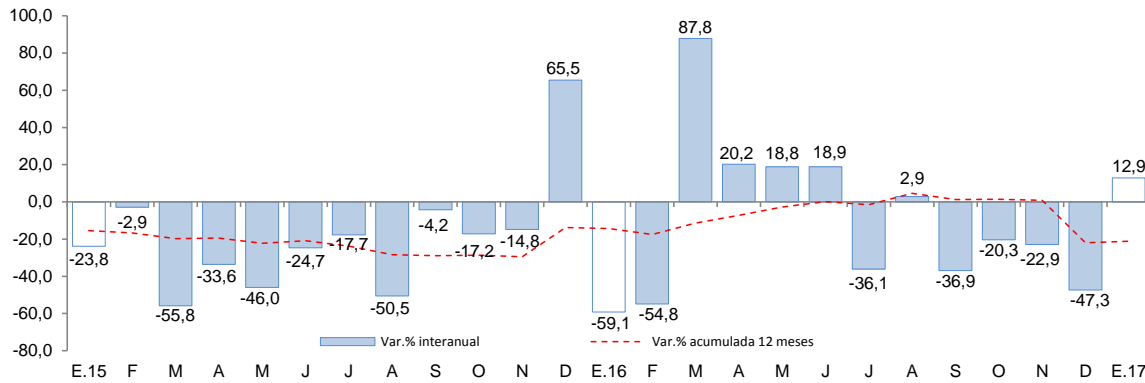

Fuente: MEF.

- En el Gobierno Nacional, los proyectos más importantes fueron:
 - Rehabilitación y mejoramiento de la carretera Dv. Negromayo – Occoruro – Pallpata – Dv. Yauri (S/ 10,1 millones).
 - Concesiones Viales, específicamente en liberación y saneamiento de áreas (S/ 1,1 millones).

- Entre los principales proyectos ejecutados por el Gobierno Regional destacan:
 - Ampliación y mejoramiento del servicio de protección y gestión de riesgos contra inundaciones en 38 km del cauce del río Huatanay en las provincias de Cusco y Quispicanchi (S/ 460,6 miles).
 - Mejoramiento de la infraestructura de riego mayor Pallallaje en las comunidades campesinas de Urinsaya y Querocollana del distrito de Coporaque de la provincia de Espinar (S/ 302,6 miles).

- Los Gobiernos Locales han invertido los mayores montos en:
 - Estudios de pre - inversión (S/ 795,2 miles).
 - Mejoramiento y ampliación del servicio de agua potable y letrinas en la comunidad de Chiara del distrito de Combapata de la provincia de Canchis (S/ 757,2 miles).



VI. ENCUESTA DE PERCEPCIÓN REGIONAL

- El Índice de Confianza Empresarial Regional, que mide las expectativas de los empresarios, se situó en 57 puntos en enero, inferior en 1 punto con relación al mes anterior y menor en 7 puntos respecto a enero de 2016.

GRÁFICO N° 9
INDICE DE CONFIANZA EMPRESARIAL REGIONAL (ICER)
(Índice de difusión en puntos)

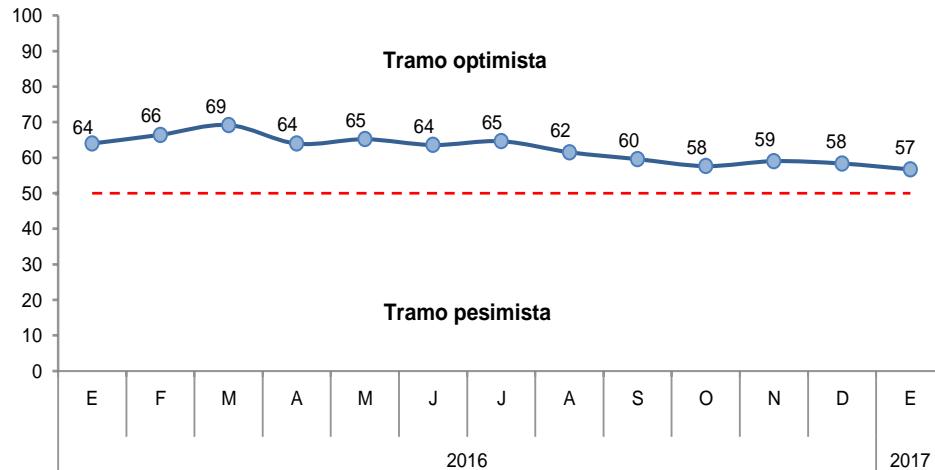

- El índice de la situación actual del negocio alcanzó 61 puntos, menor en 1 punto en comparación al mes anterior. Las empresas de los sectores comercio y servicios reportaron un deterioro en un desempeño.

GRÁFICO N° 10
SITUACIÓN ACTUAL DEL NEGOCIO
¿Cómo considera Ud. La situación de su negocio?

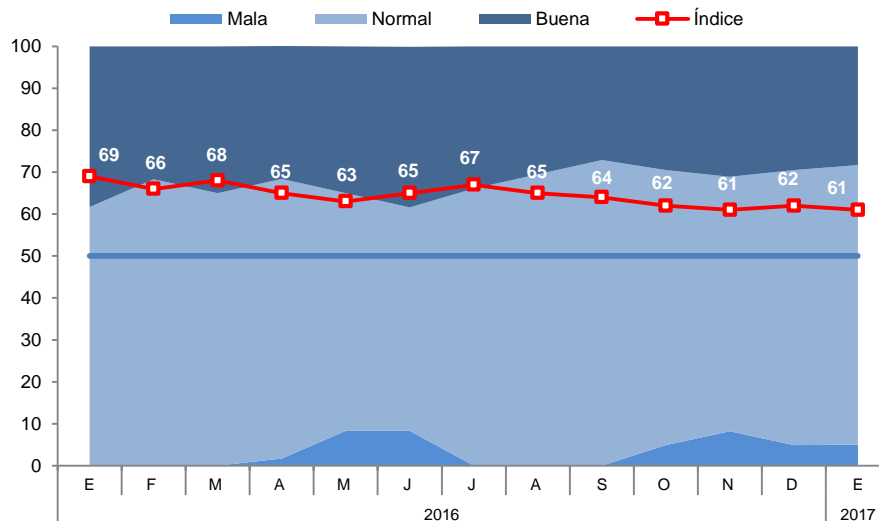

- El índice del nivel de ventas descendió a 42 puntos. Las empresas de los diversos sectores registraron una disminución en su nivel de ventas. El sector servicios redujo sus ventas por la menor afluencia de turistas y las empresas del sector comercio por la menor demanda.

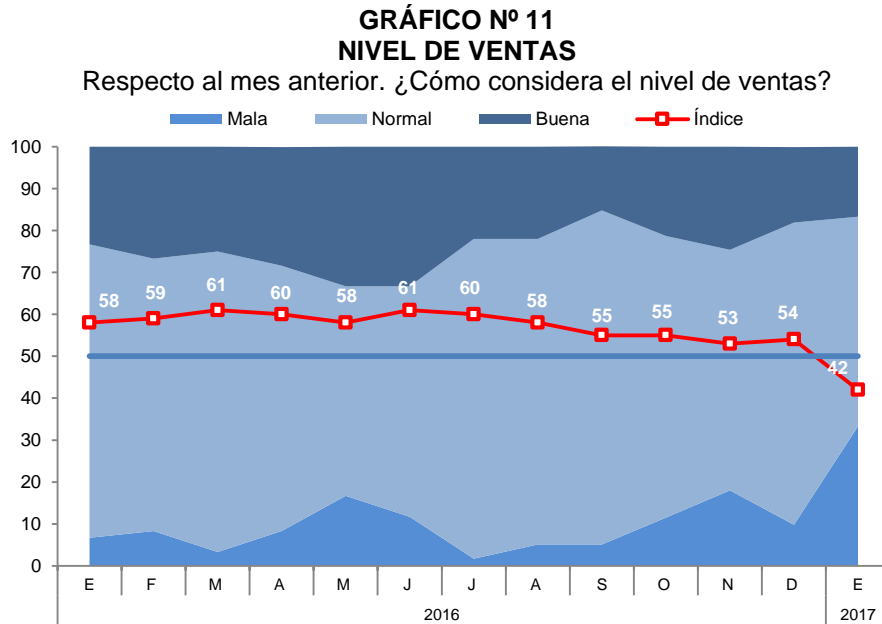

- El índice del acceso al crédito pasó de 66 a 65 puntos. Las empresas del sector comercio percibieron una menor facilidad de acceso al crédito.

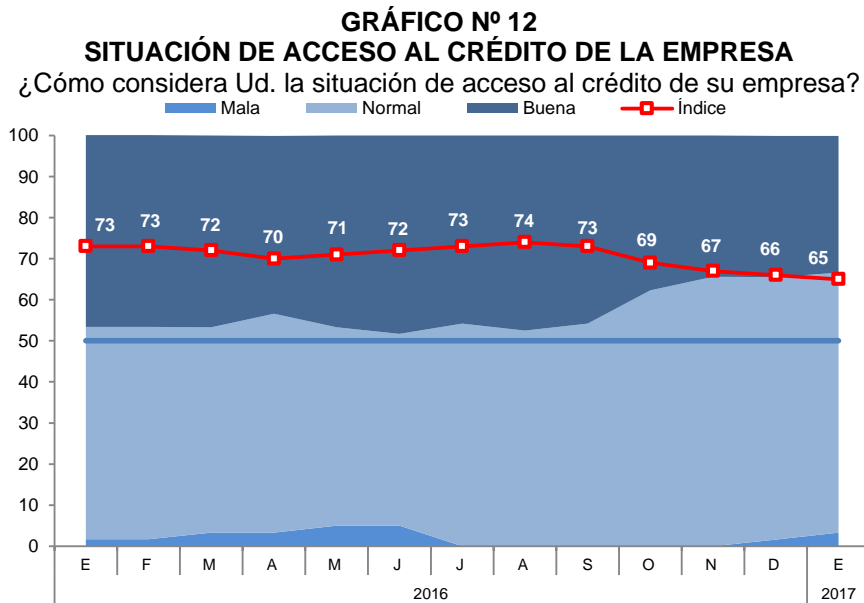

- El índice de la situación financiera de la empresa se situó en 60 puntos, menor en 4 puntos con relación al mes anterior. Las empresas de los sectores comercio, servicios y manufactura registraron un deterioro en su situación financiera.

GRÁFICO N° 13
SITUACIÓN FINANCIERA DE LA EMPRESA
 ¿Cómo considera Ud. la situación financiera de su empresa?

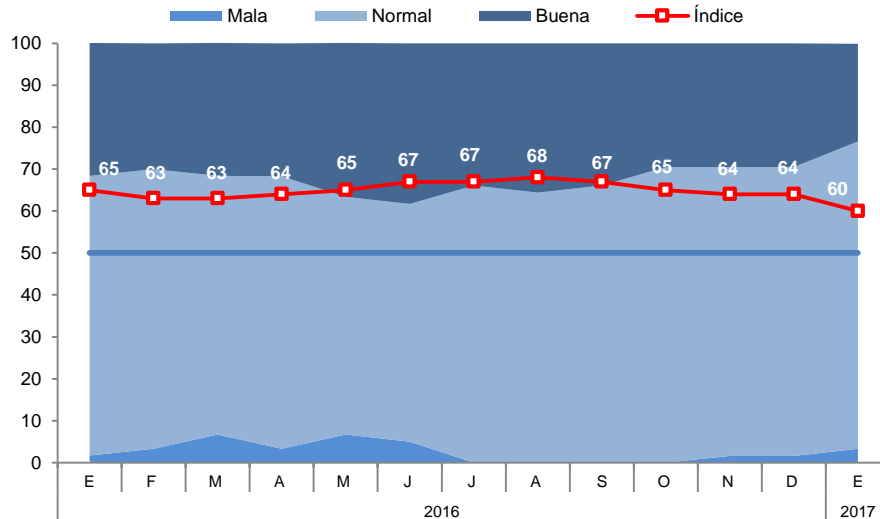

- El índice de las expectativas del nivel de la demanda de los productos de las empresas para los próximos 3 meses se mantuvo en 59 puntos. Las empresas de los sectores servicios y manufactura se mostraron más optimistas.

GRÁFICO N° 14
EXPECTATIVA DE DEMANDA DE SUS PRODUCTOS A 3 MESES
 Indique su previsión para los próximos tres meses respecto a la demanda de los productos de su empresa

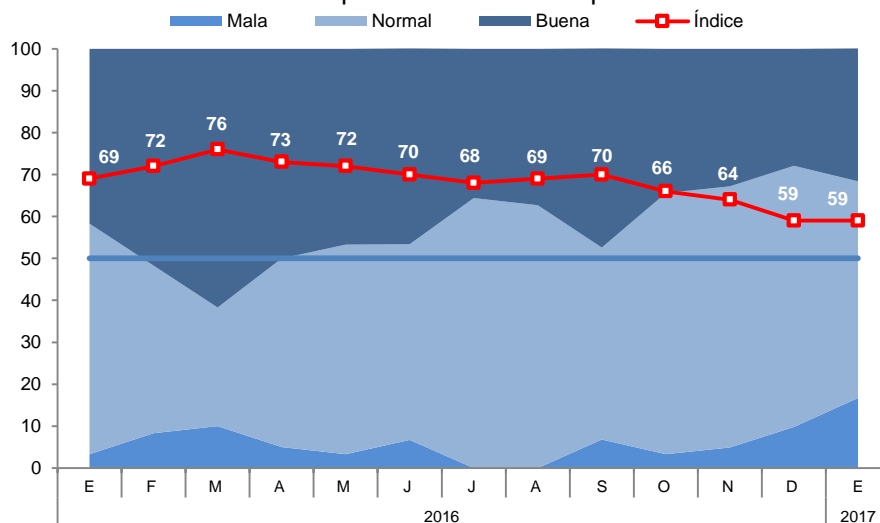

- El índice de contratación de personal en los próximos 3 meses avanzó a 56 puntos. Las empresas del sector manufactura esperan contar con mayor personal.

GRÁFICO Nº 15
EXPECTATIVA DE CONTRATACIÓN DE PERSONAL A 3 MESES

Indique su previsión para los próximos tres meses respecto al número de personal empleado en su empresa

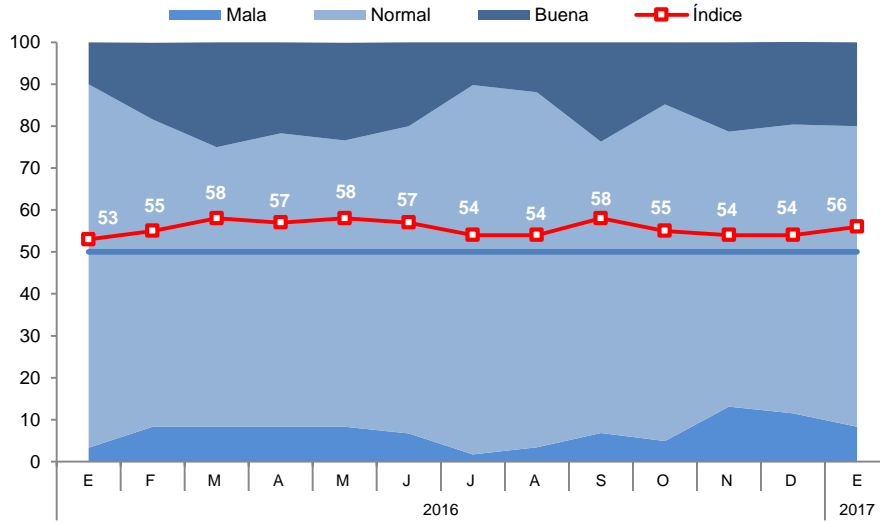

VII. ANEXOS



ANEXO 1

CUSCO: PRODUCCIÓN AGROPECUARIA 1/
(Toneladas)

PRODUCTOS	2016												2017	PRODUCTOS
	ENE	FEB	MAR	ABR	MAY	JUN	JUL	AGO	SET	OCT	NOV	DIC	ENE	
AGRÍCOLA														AGRÍCOLA
Achiote	0	0	0	0	13	7	15	374	912	880	51	0	0	Achiote
Alcachofa	3 706	3 822	1254	10	0	0	0	0	0	0	1566	1935	3 020	Alcachofa
Alfalfa	16 417	12 266	14 479	16 230	12 662	9 082	10 609	5 061	8 016	9 799	12 326	15 704	17 779	Alfalfa
Arroz cáscara	60	298	451	524	1236	28	0	0	0	0	0	0	35	Arroz cáscara
Arveja grano seco	0	0	0	39	2 323	1312	260	0	0	0	0	0	0	Arveja grano seco
Arveja grano verde	471	317	362	268	56	170	6	0	0	110	104	202	326	Arveja grano verde
Cacao	1312	1312	1474	846	1680	1295	821	410	184	90	750	616	1235	Cacao
Café	0	0	3 225	3 641	7 219	7 949	3 803	1327	0	0	0	0	0	Café
Cebolla	478	454	979	1357	2 579	505	997	209	239	209	210	306	474	Cebolla
Ciruela	36	25	0	0	0	0	0	0	0	0	0	0	0	Ciruela
Col o repollo	123	155	182	164	178	159	99	160	128	139	187	137	187	Col o repollo
Haba grano verde	750	1295	719	551	47	204	0	0	24	132	72	216	1164	Haba grano verde
Limón	322	387	209	96	102	77	69	60	43	40	41	94	393	Limón
Maíz amarillo duro	366	750	732	978	1164	234	228	0	0	0	0	229	729	Maíz amarillo duro
Maíz amiláceo	0	0	432	10 821	31 189	9 899	7 948	0	0	0	0	0	0	Maíz amiláceo
Maíz choclo	8 403	14 801	6 829	6 816	1355	497	33	0	0	0	4 300	1900	8 446	Maíz choclo
Mango	288	110	10	9	0	0	0	0	0	0	179	286	203	Mango
Melocotón	70	596	716	957	0	0	0	0	0	0	0	0	123	Melocotón
Naranja	327	1500	2 228	2 016	2 605	3 188	3 974	3 156	1397	829	863	645	271	Naranja
Olluco	0	1017	1322	4 640	18 215	9 423	997	0	0	0	0	0	0	Olluco
Palta	490	620	768	962	2 400	960	739	242	68	100	251	261	363	Palta
Papa	9 501	15 091	28 467	55 630	183 995	53 814	17 169	0	0	330	1621	3 797	17 560	Papa
Papaya	419	558	441	789	823	662	754	425	585	453	263	361	375	Papaya
Piña	1024	1061	240	535	1118	625	1455	895	1065	1250	700	2 485	1128	Piña
Plátano	2 797	2 912	3 483	3 330	3 456	3 468	3 642	2 000	1864	1700	2 077	2 259	2 690	Plátano
Quinoa	0	0	2	210	2 793	869	63	0	0	0	0	0	0	Quinoa
Tomate	32	60	97	20	240	110	38	0	0	0	108	142	224	Tomate
Trébol	0	0	0	0	0	0	0	0	0	0	0	0	0	Trébol
Tuna	3 747	6 276	9 504	2 000	0	0	0	0	0	0	1340	0	4 520	Tuna
Yuca	1634	2 237	2 637	4 384	4 892	5 803	3 643	1912	2 126	2 253	1771	1407	1635	Yuca
Zapallo	340	360	960	395	465	120	18	0	0	0	50	0	535	Zapallo
PECUARIA														PECUARIA
CARNE														CARNE
°Ave 2/	410	376	327	325	382	450	419	394	313	375	375	375	270	°Ave 2/
°Vacuno 2/	736	782	844	890	929	974	968	874	775	705	685	696	739	°Vacuno 2/
°Ovino 2/	252	265	277	287	296	304	304	281	256	238	233	242	252	°Ovino 2/
°Porcino 2/	473	469	472	482	493	509	518	520	519	553	507	505	474	°Porcino 2/
LECHE	8 614	8 235	9 136	9 097	9 329	8 737	8 592	8 309	7 866	8 118	8 066	8 462	8 541	LECHE
FIBRA DE ALPACA	103	90	12	0	0	0	0	0	0	0	54	362	100	FIBRA DE ALPACA

1/ Cifras Preliminares

2/ Peso neto

Fuente: MINAGRI - Cusco.

Elaboración: BCRP. Sucursal Cusco. Departamento de Estudios Económicos



ANEXO 2

CUSCO: PRODUCCIÓN PESQUERA 1/

(T.m.)

	2016												ENE	
	ENE	FEB	MAR	ABR	MAY	JUN	JUL	AGO	SET	OCT	NOV	DIC	2 017	
CHD 2/ 1. Fresco	7	13	19	20	14	9	7	0	0	0	5	11	12	CHD 2/ 1. Fresco

1/ Cifras preliminar

2/ Consumo Humano Directo

Fuente: PRODUCE - Cusco

Elaboración: BCRP. Sucursal Cusco. Departamento de Estudios Económicos

ANEXO 3

CUSCO: PRODUCCIÓN MINERA E HIDROCARBUROS 1/

	2016												2017	
	ENE	FEB	MAR	ABR	MAY	JUN	JUL	AGO	SET	OCT	NOV	DIC	ENE	
1. MINERÍA METÁLICA 2/														1. MINERÍA METÁLICA 2/
Cobre (TMF)	24 385	25 326	27 863	31 770	31 094	30 130	32 367	33 005	29 222	33 141	28 906	27 627	22 656	Cobre (TMF)
Oro (Onzas troy)	3 827	5 735	9 513	8 240	11 526	7 781	9 450	11 021	10 976	12 889	11 602	12 621	9 625	Oro (Onzas troy)
Plata (Onzas troy)	91 951	103 172	141 817	112 206	136 126	132 011	162 233	155 577	140 949	145 450	125 806	130 211	98 799	Plata (Onzas troy)
Zinc (TMF)	0	0	0	0	2	1	3	4	2	0	0	0	2	Zinc (TMF)
Plomo (TMF)	0	0	0	0	2	1	2	2	1	0	0	0	1	Plomo (TMF)
2. HIDROCARBUROS														2. HIDROCARBUROS
Gas Natural (MMPC)	28 719	29 062	38 422	37 629	43 089	37 627	45 097	43 822	40 158	41 560	44 382	43 323	36 651	Gas Natural (MMPC)
Líquidos de Gas Natural (MB)	1 756	2 384	2 917	2 962	3 144	2 769	3 065	3 100	2 740	2 915	2 985	3 035	2 868	Líquidos de Gas Natural (MB)

1/ Cifras preliminares

2/ Contenido fino

Fuente: MINEM.

Elaboración: BCRP. Sucursal Cusco. Departamento de Estudios Económicos



ANEXO 4

**CUSCO: PRODUCCIÓN MANUFACTURERA 1/
(Índice 2015 = 100)**

	2015			2016										
	OCT	NOV	DIC	ENE	FEB	MAR	ABR	MAY	JUN	JUL	AGO	SET	OCT	
MANUFACTURA NO PRIMARIA														MANUFACTURA NO PRIMARIA
Elaboración de productos alimenticios	95,2	127,4	123,9	85,8	73,4	89,2	101,5	107,0	126,1	125,2	131,6	125,4	121,9	Elaboración de productos alimenticios
Producción de madera	112,4	75,3	57,7	74,7	81,9	90,8	63,5	62,1	77,1	104,0	70,7	83,9	76,8	Producción de madera
Sustancias y productos químicos	106,2	86,9	115,2	88,9	103,4	111,0	101,6	57,5	0,0	63,7	96,8	93,0	93,4	Sustancias y productos químicos
Vehículos automotores, remolques y semiremolques	43,2	32,4	18,7	43,2	43,7	36,0	459,1	439,6	0,0	133,1	0,0	0,0	91,8	Vehículos automotores, remolques y semiremolques
TOTAL	98,5	112,7	118,9	86,2	82,7	95,6	104,3	93,7	84,2	105,4	118,2	113,2	111,8	TOTAL

† Cifras preliminares

Fuente: Empresas industriales y Dirección Regional de Agricultura.

Elaboración: BCRP - Sucursal Cusco - Departamento de Estudios Económicos

ANEXO 5

CUSCO: EXPORTACIONES POR GRUPO DE PRODUCTOS 1/
(Valores FOB en Miles de US\$)

GRUPO	2016												2017	GRUPO
	ENE	FEB	MAR	ABR	MAY	JUN	JUL	AGO	SET	OCT	NOV	DIC	ENE	
Productos Tradicionales	55 754	63 254	72 998	73 657	123 967	44 897	155 906	109 066	72 149	155 419	112 714	107 155	32 386	Productos Tradicionales
Agrícolas	224	203	92	165	88	286	618	1 236	365	1 060	1 133	1 195	63	Agrícolas
Mineros	55 530	63 051	72 906	73 492	123 879	44 611	155 288	107 830	71 784	154 359	111 581	105 960	32 323	Mineros
Productos no Tradicionales	3 473	3 929	6 044	2 785	1 585	708	1 751	1 033	1 162	1 850	1 192	895	1 036	Productos no Tradicionales
Agropecuarios	987	1 275	1 077	1 321	964	572	1 244	951	865	1 543	935	294	438	Agropecuarios
Pesqueros	0	210	0	0	0	0	0	0	0	0	0	0	0	Pesqueros
Textiles	92	73	60	66	74	46	128	56	146	136	154	96	84	Textiles
Maderas y papeles, y sus manufacturas	1	0	0	7	0	1	0	2	1	1	1	0	0	Maderas y papeles, y sus manufacturas
Químicos	267	375	241	302	137	7	252	3	0	22	42	356	487	Químicos
Minerales no metálicos	24	46	79	77	0	67	38	13	87	68	43	60	5	Minerales no metálicos
Sidero-metalúrgico y joyería	865	2	1 599	341	56	1	23	2	10	13	2	13	4	Sidero-metalúrgico y joyería
Metal-mecánicos	1 214	1 889	2 913	612	242	0	0	0	0	0	0	51	0	Metal-mecánicos
Otros	23	59	75	59	112	14	66	6	53	67	15	25	18	Otros
TOTAL EXPORTACIONES	59 227	67 183	79 042	76 442	125 552	45 605	157 657	110 099	73 311	157 269	113 906	108 050	33 422	TOTAL EXPORTACIONES

1/ Cifras preliminares.

FUENTE : SUNAT.

ELABORACIÓN: BCRP, Sucursal Cusco. Departamento de Estudios Económicos.



ANEXO 6

CUSCO: EXPORTACIONES POR GRUPO DE PRODUCTOS 1/
(Valores FOB en Miles de US\$)

GRUPO	2016												2017	GRUPO
	ENE	FEB	MAR	ABR	MAY	JUN	JUL	AGO	SET	OCT	NOV	DIC	ENE	
PRODUCTOS TRADICIONALES	55 754	63 254	72 998	73 657	123 967	44 897	155 906	109 066	72 149	155 419	112 714	107 155	32 386	PRODUCTOS TRADICIONALES
Agrícolas	224	203	92	165	88	286	618	1 236	365	1 060	1 133	1 195	63	Agrícolas
Café	224	203	92	165	88	286	618	1 236	365	1 060	1 133	1 195	63	Café
Mineros	55 530	63 051	72 906	73 492	123 879	44 611	155 288	107 830	71 784	154 359	111 581	105 960	32 323	Mineros
Cobre	55 530	63 051	72 192	72 188	123 290	43 744	153 695	106 026	69 436	152 675	109 288	103 267	30 018	Cobre
Oro	0	0	714	1 304	589	867	1 593	437	2 348	1 684	2 293	2 693	2 305	Oro
PRODUCTOS NO TRADICIONALES	3 473	3 929	6 044	2 785	1 585	708	1 751	1 033	1 162	1 850	1 192	895	1 036	PRODUCTOS NO TRADICIONALES
Agropecuario	987	1 275	1 077	1 321	964	572	1 244	951	865	1 543	935	294	438	Agropecuario
Maíz blanco	221	230	132	122	43	68	411	419	391	553	491	232	175	Maíz blanco
Maíz amarillo duro	0	0	0	0	0	0	0	0	0	0	0	0	0	Maíz amarillo duro
Cacao	0	76	79	167	350	0	702	418	269	158	71	0	0	Cacao
Granos trabajados de maíz	0	76	0	35	0	33	32	33	34	34	82	35	0	Granos trabajados de maíz
Los demás frutos de cascara	0	3	10	0	14	7	18	3	0	0	0	0	0	Los demás frutos de cascara
Habas	0	43	72	0	0	72	0	0	43	0	72	0	43	Habas
Alcachofas	557	530	258	542	465	348	81	37	0	479	20	0	0	Alcachofas
Resto	209	317	526	455	92	44	0	41	128	319	199	27	220	Resto
Pesqueros	0	210	0	0	0	0	0	0	0	0	0	0	0	Pesqueros
Textiles	92	73	60	66	74	46	128	56	146	136	154	96	84	Textiles
Los demás suéteres de pelo fino	7	10	2	6	3	9	14	15	34	25	34	17	12	Los demás suéteres de pelo fino
Los demás suéteres de lana	6	3	8	14	7	1	1	8	15	13	32	9	8	Los demás suéteres de lana
Chales, pañuelos de cuello, y artículos similares	0	1	0	3	3	2	18	0	13	5	6	3	1	Chales, pañuelos de cuello, y artículos similares
Resto	79	59	50	43	61	34	95	33	84	93	82	67	63	Resto
Maderas y papeles, y sus manufacturas	1	0	0	7	0	1	0	2	1	1	1	0	0	Maderas y papeles, y sus manufacturas
Marcos de madera para cuadros	0	0	0	0	0	1	0	0	0	0	0	0	0	Marcos de madera para cuadros
Resto	1	0	0	6	0	0	0	0	1	1	1	0	0	Resto
Químicos	267	375	241	302	137	7	252	3	0	22	42	356	487	Químicos
Materias colorantes de origen vegetal de achiote	267	375	214	294	137	7	252	3	0	22	41	356	487	Materias colorantes de origen vegetal de achiote
Resto	0	0	0	8	0	0	0	0	0	0	1	0	0	Resto
Minerales no metálicos	24	46	79	77	0	67	38	13	87	68	43	60	5	Minerales no metálicos
Los demás placas y baldo de cerámica	0	42	76	46	0	44	34	0	67	31	42	40	0	Los demás placas y baldo de cerámica
Las demás estatuillas para adornos de cerámica	16	0	0	19	0	12	0	4	19	21	1	3	0	Las demás estatuillas para adornos de cerámica
Las demás manufacturas de cerámica	8	4	0	10	0	11	2	9	1	9	0	9	0	Las demás manufacturas de cerámica
Resto	0	0	3	2	0	0	2	0	0	7	0	8	5	Resto
Sidero-metalúrgicos y joyería	865	2	1 599	341	56	1	23	2	10	13	2	13	4	Sidero-metalúrgicos y joyería
Las demás bisuterías	7	2	0	1	0	1	0	2	0	13	2	13	4	Las demás bisuterías
Las demás bisuterías de metales comunes	0	0	0	0	0	0	23	0	10	0	0	0	0	Las demás bisuterías de metales comunes
Resto	858	0	1 599	340	56	0	0	0	0	0	0	0	0	Resto
Metal-mecánicos	1 214	1 889	2 913	612	242	0	0	0	0	0	0	51	0	Metal-mecánicos
Las demás máquinas y aparatos de elevación	275	373	0	0	0	0	0	0	0	0	0	0	0	Las demás máquinas y aparatos de elevación
Topadoras frontales y topadoras angulares de orugas	0	0	423	0	0	0	0	0	0	0	0	0	0	Topadoras frontales y topadoras angulares de orugas
Máquinas cuya superestructura pueden girar 360°	0	0	0	0	0	0	0	0	0	0	0	0	0	Máquinas cuya superestructura pueden girar 360°
Los demás máquinas y aparatos autopropulsados sobre neumáticos	0	0	457	0	0	0	0	0	0	0	0	0	0	Los demás máquinas y aparatos autopropulsados sobre neumáticos
Las demás palas mecánicas, excavadoras, cargadoras y palas cargadoras	56	0	0	21	0	0	0	0	0	0	0	51	0	Las demás palas mecánicas, excavadoras, cargadoras y palas cargadoras
Cargadoras y palas cargadoras de carga frontal	433	0	25	23	0	0	0	0	0	0	0	0	0	Cargadoras y palas cargadoras de carga frontal
Demás vehículos automóviles para usos especiales	0	337	0	29	0	0	0	0	0	0	0	0	0	Demás vehículos automóviles para usos especiales
Vehículos Diesel para transporte de mercancías con cargas superiores a 20 T	0	143	0	13	0	0	0	0	0	0	0	0	0	Vehículos Diesel para transporte de mercancías con cargas superiores a 20 T
Vehículos Diesel para transporte de mercancías con cargas, entre 5T y 20 T	0	150	0	0	0	0	0	0	0	0	0	0	0	Vehículos Diesel para transporte de mercancías con cargas, entre 5T y 20 T
Resto	450	886	2 008	512	242	0	0	0	0	0	0	0	0	Resto
Otros	23	59	75	59	112	14	66	6	53	67	15	25	18	Otros
Los demás sombreros y demás tocados	11	14	0	12	37	2	59	0	51	25	6	16	12	Los demás sombreros y demás tocados
Juguetes que representen animales y otros	1	3	0	0	0	0	0	0	1	1	1	1	2	Juguetes que representen animales y otros
Los demás calzados	0	1	0	0	3	0	2	0	0	1	0	0	0	Los demás calzados
Resto	11	41	75	47	72	12	5	6	2	40	8	8	4	Resto
TOTAL EXPORTACIONES	59 227	67 183	79 042	76 442	125 552	45 605	157 657	110 099	73 311	157 269	113 906	108 050	33 422	TOTAL EXPORTACIONES

Y Cifras preliminares.

Fuente: SUNAT.

Elaboración: BCRP, Sucursal Cusco, Departamento de Estudios Económicos.



ANEXO 7

CUSCO: INGRESOS CORRIENTES DEL GOBIERNO CENTRAL 1/
(Millones de soles)

	2016												2017	
	ENE	FEB	MAR	ABR	MAY	JUN	JUL	AGO	SET	OCT	NOV	DIC	ENE	
I. INGRESOS TRIBUTARIOS	59	59	57	64	47	47	47	52	55	49	49	51	217	I. INGRESOS TRIBUTARIOS
1. Impuestos a los Ingresos	34	36	37	39	23	24	25	27	30	26	27	28	194	1. Impuestos a los Ingresos
- Personas Naturales	11	14	10	9	9	9	8	10	12	8	10	11	16	- Personas Naturales
- Personas Jurídicas	22	21	19	16	11	13	16	16	18	17	17	17	178	- Personas Jurídicas
- Regularización	1	0	8	14	3	2	1	1	0	1	0	0	0	- Regularización
2. Impuestos a la Importación	0	0	0	0	0	0	0	0	0	0	0	0	0	2. Impuestos a la Importación
3. Impuestos General a las Ventas	21	20	16	17	17	17	16	19	18	17	17	16	20	3. Impuestos General a las Ventas
- Operaciones Internas	21	20	16	17	17	17	16	19	18	17	17	16	20	- Operaciones Internas
- Operaciones Externas	0	0	0	0	0	0	0	0	0	0	0	0	0	- Operaciones Externas
4. Impuestos Selectivo al Consumo	0	0	0	0	0	0	0	0	0	0	0	0	0	4. Impuestos Selectivo al Consumo
5. Otros Ingresos Tributarios	4	3	4	7	6	6	6	6	6	6	6	6	3	5. Otros Ingresos Tributarios
II. INGRESOS NO TRIBUTARIOS	1	1	2	1	1	1	1	1	1	1	1	1	1	II. INGRESOS NO TRIBUTARIOS
INGRESOS CORRIENTES (I+II)	59	60	59	64	47	48	48	53	56	49	50	52	218	INGRESOS CORRIENTES (I+II)

1/ Debido al redondeo de los datos parciales, los totales pueden diferir de la suma de las partes.

Fuente: SUNAT.

ELABORACIÓN: BCRP. Sucursal Cusco. Departamento de Estudios Económicos.



ANEXO 8

CUSCO: EJECUCIÓN DEL PRESUPUESTO DE GASTOS DEL GOBIERNO NACIONAL 1/ 2/
(Millones de soles)

	2016												2017	
	ENE	FEB	MAR	ABR	MAY	JUN	JUL	AGO	SET	OCT	NOV	DIC	ENE	
GASTOS NO FINANCIEROS	124	160	142	258	139	175	159	183	137	257	168	343	92	GASTOS NO FINANCIEROS
a. GASTOS CORRIENTES	118	147	96	139	106	143	122	152	96	119	111	240	80	a. GASTOS CORRIENTES
1. Remuneraciones	48	46	43	45	44	56	50	53	35	35	39	45	61	1. Remuneraciones
2. Bienes y servicios	19	58	37	51	40	47	43	60	45	46	54	150	12	2. Bienes y servicios
3. Transferencias	51	44	16	43	22	40	29	39	16	37	17	45	7	3. Transferencias
b. GASTO DE CAPITAL	6	13	46	119	33	31	37	31	40	138	58	103	12	b. GASTO DE CAPITAL
1. Formación bruta de capital	6	13	42	116	15	27	34	28	32	128	57	97	12	1. Formación bruta de capital
2. Otros gastos de capital	0	0	4	3	18	5	3	3	9	10	0	6	0	2. Otros gastos de capital

1/ Información actualizada al 31 de enero de 2017.

2/ Debido al redondeo de los datos parciales, los totales pueden diferir de la suma de las partes.

Fuente: MEF.

Elaboración: BCRP, Sucursal Cusco. Departamento de Estudios Económicos.

ANEXO 9

CUSCO: EJECUCIÓN DEL PRESUPUESTO DE GASTOS DEL GOBIERNO REGIONAL 1/ 2/
(Millones de soles)

	2016												2017	
	ENE	FEB	MAR	ABR	MAY	JUN	JUL	AGO	SET	OCT	NOV	DIC	ENE	
GASTOS NO FINANCIEROS	89	98	116	121	133	153	146	126	128	124	157	255	89	GASTOS NO FINANCIEROS
a. GASTOS CORRIENTES	83	77	85	83	92	94	111	94	99	94	118	178	87	a. GASTOS CORRIENTES
1. Remuneraciones	64	56	55	56	61	60	70	63	63	62	76	110	68	1. Remuneraciones
2. Bienes y servicios	6	10	21	17	22	24	28	21	21	21	31	52	6	2. Bienes y servicios
3. Transferencias	12	11	9	9	10	10	12	11	16	10	10	16	12	3. Transferencias
b. GASTO DE CAPITAL	7	21	31	38	41	60	35	32	29	30	39	77	2	b. GASTO DE CAPITAL
1. Formación bruta de capital	7	21	31	38	41	60	35	32	29	30	39	77	2	1. Formación bruta de capital
2. Otros gastos de capital	0	0	0	0	0	0	0	0	0	0	0	0	0	2. Otros gastos de capital

1/ Información actualizada al 31 de enero de 2017.

2/ Debido al redondeo de los datos parciales, los totales pueden diferir de la suma de las partes.

Fuente: MEF.

Elaboración: BCRP, Sucursal Cusco. Departamento de Estudios Económicos.

ANEXO 10

CUSCO: EJECUCIÓN DEL PRESUPUESTO DE GASTOS DE LOS GOBIERNOS LOCALES 1/ 2/
(Millones de soles)

	2016												2017	
	ENE	FEB	MAR	ABR	MAY	JUN	JUL	AGO	SET	OCT	NOV	DIC	ENE	
GASTOS NO FINANCIEROS	19	110	215	171	177	207	228	177	185	155	154	377	25	GASTOS NO FINANCIEROS
a. GASTOS CORRIENTES	11	41	75	58	53	61	67	56	55	54	52	102	16	a. GASTOS CORRIENTES
1. Remuneraciones	5	12	8	11	9	9	12	8	9	10	10	14	6	1. Remuneraciones
2. Bienes y servicios	5	28	66	45	40	47	51	43	42	41	38	79	9	2. Bienes y servicios
3. Transferencias	1	1	1	2	3	4	3	4	4	3	3	8	1	3. Transferencias
b. GASTO DE CAPITAL	8	69	139	114	124	146	161	121	130	100	103	275	10	b. GASTO DE CAPITAL
1. Formación bruta de capital	8	69	139	114	119	132	155	121	129	101	102	275	10	1. Formación bruta de capital
2. Otros gastos de capital	0	0	1	0	5	14	7	1	1	0	1	0	0	2. Otros gastos de capital

1/ Información actualizada al 31 de enero de 2017.

2/ Debido al redondeo de los datos parciales, los totales pueden diferir de la suma de las partes.

Fuente: MEF.

Elaboración: BCRP, Sucursal Cusco. Departamento de Estudios Económicos.

ANEXO 11

CUSCO: CRÉDITO 1/ 2/
(Saldos en Millones de Soles)

INSTITUCIONES	2016												2017	INSTITUCIONES
	ENE	FEB	MAR	ABR	MAY	JUN	JUL	AGO	SET	OCT	NOV	DIC	ENE	
I. BANCO DE LA NACIÓN	136	136	136	137	137	139	140	142	143	144	146	148	151	I. BANCO DE LA NACIÓN
II. AGROBANCO	45	44	41	42	43	44	44	47	46	47	45	46	45	II. AGROBANCO
III. BANCA MULTIPLE	2 292	2 306	2 312	2 319	2 327	2 342	2 351	2 328	2 368	2 381	2 404	2 358	2 329	III. BANCA MULTIPLE
IV. INSTITUCIONES NO BANCARIAS	1 941	1 960	1 977	2 003	2 011	2 030	2 037	2 051	2 078	2 101	2 133	2 167	2 172	IV. INSTITUCIONES NO BANCARIAS
Cajas Municipales	1 405	1 422	1 434	1 456	1 468	1 488	1 503	1 521	1 545	1 567	1 596	1 627	1 632	Cajas Municipales
Cajas Rurales de Ahorro y Credito	14	14	14	15	15	16	16	17	18	18	19	20	20	Cajas Rurales de Ahorro y Credito
Financieras	484	485	489	492	487	485	476	470	471	471	474	475	474	Financieras
Edpymes	39	39	40	41	41	41	42	43	43	44	45	46	46	Edpymes
TOTAL	4 414	4 446	4 466	4 501	4 519	4 554	4 573	4 568	4 636	4 673	4 728	4 719	4 697	TOTAL
En M/N	3 979	4 014	4 065	4 116	4 122	4 173	4 191	4 222	4 284	4 324	4 380	4 419	4 411	En M/N
En M/E	435	432	401	385	396	381	381	346	352	348	348	300	285	En M/E

1/ Cifras preliminares.

2/ Debido al redondeo de los datos parciales, los totales pueden diferir de la suma de las partes.

FUENTE: SBS y AFP.

Elaboración: BCRP, Sucursal Cusco. Departamento de Estudios Económicos.

ANEXO 12



CUSCO: DEPÓSITOS 1/
(Saldos en Millones de Soles)

INSTITUCIONES	2016												2017	INSTITUCIONES
	ENE	FEB	MAR	ABR	MAY	JUN	JUL	AGO	SET	OCT	NOV	DIC	ENE	
I. EMPRESAS BANCARIAS 2/	2557	2600	2529	2559	2616	2613	2695	2725	2727	2763	2700	2670	2636	I. EMPRESAS BANCARIAS 2/
Depósitos a la vista	823	846	812	801	812	794	837	860	849	840	793	755	751	Depósitos a la vista
En m/n	646	644	626	625	625	610	629	627	622	605	594	568	567	En m/n
En m/e	177	202	186	176	186	184	209	233	227	235	200	187	184	En m/e
Depósitos de ahorro	1 336	1 332	1 286	1 282	1 302	1 315	1 370	1 357	1 375	1 392	1 373	1 437	1 396	Depósitos de ahorro
En m/n	822	798	793	803	804	829	858	850	849	858	840	903	869	En m/n
En m/e	514	534	493	478	498	486	512	507	526	534	533	533	527	En m/e
Depósitos a plazo	398	421	431	477	502	505	488	508	504	530	533	478	489	Depósitos a plazo
En m/n	187	183	193	219	236	253	224	243	242	273	264	221	229	En m/n
En m/e	211	239	239	258	266	252	263	265	261	257	269	257	260	En m/e
II. INSTITUCIONES NO BANCARIAS	1 425	1 453	1 442	1 453	1 474	1 535	1 525	1 542	1 565	1 622	1 616	1 577	1 614	II. INSTITUCIONES NO BANCARIAS
Depósitos a la vista	0	0	0	0	0	0	0	0	0	0	0	0	0	Depósitos a la vista
En m/n	0	0	0	0	0	0	0	0	0	0	0	0	0	En m/n
En m/e	0	0	0	0	0	0	0	0	0	0	0	0	0	En m/e
Depósitos de ahorro	512	519	515	516	527	532	530	541	538	533	538	542	557	Depósitos de ahorro
En m/n	388	390	394	394	402	406	396	411	411	406	408	412	426	En m/n
En m/e	125	130	121	122	125	126	134	131	127	127	130	130	131	En m/e
Depósitos a plazo	913	934	927	937	947	1 003	995	1 000	1 027	1 089	1 077	1 035	1 057	Depósitos a plazo
En m/n	781	801	802	816	822	881	874	884	913	978	964	925	952	En m/n
En m/e	131	133	124	121	125	121	121	116	113	111	114	109	105	En m/e
III. TOTAL	3 982	4 053	3 971	4 013	4 089	4 149	4 220	4 267	4 292	4 385	4 316	4 247	4 251	III. TOTAL
Depósitos a la vista	823	846	813	801	812	794	838	861	849	840	794	755	751	Depósitos a la vista
En m/n	646	644	626	625	626	610	629	627	622	605	594	568	567	En m/n
En m/e	177	202	186	176	186	184	209	233	227	235	200	187	184	En m/e
Depósitos de ahorro	1 848	1 851	1 801	1 798	1 829	1 847	1 900	1 898	1 913	1 925	1 912	1 979	1 953	Depósitos de ahorro
En m/n	1 210	1 188	1 187	1 198	1 206	1 235	1 254	1 261	1 259	1 264	1 248	1 315	1 295	En m/n
En m/e	638	664	614	600	623	612	646	638	654	661	663	664	658	En m/e
Depósitos a plazo	1 311	1 355	1 358	1 414	1 448	1 507	1 483	1 508	1 530	1 619	1 610	1 513	1 546	Depósitos a plazo
En m/n	969	984	995	1 035	1 057	1 134	1 099	1 127	1 156	1 251	1 228	1 147	1 181	En m/n
En m/e	342	372	363	379	391	373	384	381	374	368	383	366	366	En m/e

1/ Cifras Preliminares.

2/ Banca Múltiple y Banco de la Nación.

FUENTE: SBS y AFP.

ELABORACIÓN: BCRP - Sucursal Cusco. Departamento de Estudios Económicos.



ANEXO 13

CUSCO: CARTERA PESADA 1/
(En porcentajes)

ENTIDADES FINANCIERAS	2015	2016												ENTIDADES FINANCIERAS
	DIC	ENE	FEB	MAR	ABR	MAY	JUN	JUL	AGO	SET	OCT	NOV	DIC	
I. BANCO DE LA NACION	1,3	1,3	1,2	1,2	1,2	1,3	1,4	1,4	1,3	1,4	1,3	1,4	1,4	I. BANCO DE LA NACION
II. AGROBANCO	4,2	5,3	5,6	4,4	4,2	5,1	4,3	4,5	4,7	4,7	5,1	4,5	4,8	II. AGROBANCO
III. BANCA MULTIPLE	7,9	8,1	7,6	7,4	7,2	7,2	7,1	6,4	6,1	6,2	6,1	6,1	4,0	III. BANCA MULTIPLE
IV. INSTITUCIONES NO BANCARIAS	4,5	4,8	4,9	5,1	5,1	5,2	5,0	5,4	5,3	5,1	5,4	5,0	4,6	IV. INSTITUCIONES NO BANCARIAS
Cajas Municipales	4,2	4,5	4,6	5,0	4,9	5,1	4,8	5,3	5,1	4,9	5,2	4,8	4,5	Cajas Municipales
Cajas Rurales de Ahorro y Crédito	3,5	3,7	4,0	4,0	3,6	4,3	3,9	3,6	3,6	3,8	3,6	3,4	2,7	Cajas Rurales de Ahorro y Crédito
Edpymes	4,8	5,3	5,7	6,0	6,0	5,5	5,2	5,8	5,4	5,2	5,8	6,0	5,7	Edpymes
Financieras	5,3	5,4	5,6	5,6	5,5	5,6	5,7	5,8	6,0	6,0	6,1	5,5	4,9	Financieras
TOTAL	6,1	6,3	6,1	6,1	6,0	6,1	6,0	6,1	5,7	5,5	5,7	5,4	4,2	TOTAL

1/ Cifras Preliminares.

Fuente: SBS y AFP.

Elaboración: BCRP, Sucursal Cusco. Departamento de Estudios Económicos.