

BANCO CENTRAL DE RESERVA DEL PERÚ
SUCURSAL CUSCO



APURÍMAC: Síntesis de Actividad Económica
Agosto 2017¹

Departamento de Estudios Económicos

¹ En el presente informe participaron Víctor Chique, José Apaza y Vanessa Ayma.

ÍNDICE

	<i>Página</i>
RESUMEN EJECUTIVO	3
I. ACTIVIDAD PRODUCTIVA	5
1. Actividad Primaria	5
1.1 Sector agropecuario	5
1.2 Sector pesca	6
1.3 Sector minería	7
2. Otros indicadores sectoriales	7
2.1 Arribos a los establecimientos de hospedaje	7
II. ASPECTOS LABORALES	8
1. Empleo	8
III. SECTOR EXTERNO	9
1. Exportaciones	9
IV. CRÉDITO Y DEPÓSITOS	10
1. Crédito	10
2. Depósitos	11
V. EJECUCIÓN DEL PRESUPUESTO DE GASTOS DEL GOBIERNO GENERAL	13
1. Gasto no financiero	13
2. Gasto corriente	13
3. Gasto de capital	13
VI. ENCUESTA DE PERCEPCIÓN REGIONAL	16
VII. ANEXOS	19



RESUMEN EJECUTIVO

Principales hechos de importancia

- La producción **agropecuaria** decreció 8,9 por ciento interanual en agosto; al igual que, la actividad **pesquera** disminuyó 1,0 por ciento; en cambio, la actividad **minera** se expandió 0,3 por ciento.
- Los otros indicadores de la **actividad económica**, como el saldo de crédito se expandió 15,2 por ciento, por una expansión de los créditos a empresas, créditos de consumo e hipotecario; de igual manera, hubo un crecimiento de los **arribos a los establecimientos de hospedaje** (7,5 por ciento). Por otro lado, hubo una disminución de la **inversión pública** (-19,0 por ciento) y el **empleo formal urbano** (-10,9 por ciento).

Actividad Primaria

- En agosto, el **sector agropecuario** se contrajo 8,9 por ciento interanual, debido a la menor producción agrícola y pecuaria. En el periodo enero - agosto de 2017, la producción agropecuaria decreció 4,8 por ciento, en comparación a similar periodo de 2016.
- El **sector pesca** disminuyó 1,0 por ciento frente a agosto de 2016, debido a la menor extracción de pejerrey (-41,1 por ciento). En el periodo enero - agosto de 2017, la actividad pesquera creció 1,2 por ciento, explicado por la mayor extracción de trucha (8,5 por ciento).
- La **actividad minera** se expandió 0,3 por ciento, asociada básicamente a la mayor extracción de cobre (0,4 por ciento). En el periodo enero - agosto de 2017, la actividad creció 54,7 por ciento, principalmente por la mayor extracción de plata (109,0 por ciento) y cobre (56,8 por ciento).

Otros Indicadores de Actividad Económica

- El **número de arribos** a establecimientos de hospedaje creció 7,5 por ciento interanual en agosto de 2017, debido al mayor arribo de turistas nacionales y extranjeros; mientras que, durante enero – agosto los arribos aumentaron 11,5 por ciento.
- El **empleo formal** en empresas de 10 a más trabajadores en la ciudad de Abancay disminuyó 10,9 por ciento interanual en agosto; con ello, en el periodo enero - agosto de 2017, el empleo decreció 2,7 por ciento, con relación a igual periodo del año 2016.
- El **crédito**, que asciende a S/ 884 millones, creció 15,2 por ciento, con respecto a agosto de 2016, explicado por el incremento de los créditos en la banca múltiple (21,3 por ciento) y en las instituciones no bancarias (13,9 por ciento). El crédito de consumo creció 19,8 por ciento, y el hipotecario 5,5 por ciento.
- Por último, la **inversión pública** alcanzó S/ 53 millones en agosto, traduciéndose en una disminución de 19,0 por ciento interanual en términos reales, explicado por el menor gasto en el Gobierno Nacional y en los Gobiernos Locales. Por otro lado, la inversión acumuló una disminución de 8,8 por ciento al compararlo con el periodo enero - agosto de 2016.

CUADRO N° 1
OTROS INDICADORES DE ACTIVIDAD ECONÓMICA
 (Variación % respecto a similar mes del año anterior)

	Mar. 17	Abr. 17	May. 17	Jun. 17	Jul. 17	Ago. 17
Arribos a los establecimientos de hospedaje	↓ -2,1	↓ -7,8	↑ 44,5	↓ -16,5	↑ 47,8	↑ 7,5
Empleo formal urbano 1/	↓ -3,3	↓ -3,3	↓ -2,8	↓ -0,4	↓ -0,8	↓ -10,9
Crédito total 2/	↑ 14,3	↑ 14,5	↑ 15,1	↑ 14,7	↑ 15,0	↑ 15,2
Crédito de consumo 2/	↑ 15,2	↑ 16,4	↑ 18,2	↑ 18,3	↑ 20,0	↑ 19,8
Crédito hipotecario 2/	↑ 18,1	↑ 15,3	↑ 17,8	↑ 15,2	↑ 8,2	↑ 5,5
Inversión Pública 3/	↓ -27,4	↑ 63,8	↓ -50,2	↓ -12,4	↑ 42,9	↓ -19,0

1/ En empresas de 10 a más trabajadores situadas en la ciudad de Abancay.

2/ En términos nominales.

3/ En términos reales.

Fuente: MINCETUR, MTPE, SBS y MEF.

I. ACTIVIDAD PRODUCTIVA

1. Actividad Primaria

1.1 Sector agropecuario

- En agosto, la actividad agropecuaria decreció 8,9 por ciento interanual, explicado por la menor producción agrícola (-12,0 por ciento) y pecuaria (-2,2 por ciento). Mientras que, en el periodo enero - agosto de 2017, la producción agropecuaria decreció 4,8 por ciento en comparación a similar periodo de 2016.
- El comportamiento negativo mensual de la producción agrícola, se debió principalmente a la menor producción agrícola orientada al mercado interno (-20,1 por ciento); en este grupo es notable la menor producción de papa (-46,2 por ciento). Por otro lado, hubo un incremento de la producción orientada al mercado externo y agroindustria (516,4 por ciento), que se debió a la producción de haba grano seco, quinua, kiwicha y maíz amarillo duro, productos que no registraron producción en el mes de agosto 2016. Así, en el periodo enero - agosto 2016 la producción agrícola disminuyó 5,4 por ciento.
- Por otra parte, en agosto la producción pecuaria descendió 2,2 por ciento, obedeciendo principalmente a la menor producción de carne de vacuno (-3,8 por ciento) y carne de porcino (-4,2 por ciento). En tanto, en el periodo enero - agosto de 2017, la producción pecuaria decreció 1,5 por ciento, respecto a igual periodo de 2016, resultado de la menor producción de carne de vacuno (-1,7 por ciento).

CUADRO N° 2
SECTOR AGROPECUARIO 1/
(Miles de Toneladas)

Subsectores	Estructura Porcentual 2015 2/	Agosto			Enero - Agosto					
		2016	2017	Var.%	Contribución al crecimiento 3/		2016	2017	Var.%	Contribución al crecimiento 3/
AGRÍCOLA	77,4			-12,0	-8,2				-5,4	-4,5
Orientada al mercado externo y agroindustria 2/	6,3			516,4	5,3				-11,3	-0,8
Haba grano seco	1,8	0,0	0,8	--	--	5,8	6,1	4,9	0,1	
Quinua	1,6	0,0	0,1	--	--	6,4	7,3	14,5	0,3	
Palta	1,0	0,1	0,0	-100,0	-0,3	3,5	3,5	0,5	0,0	
Amaranto - Kiw icha	0,8	0,0	0,1	--	--	1,1	1,3	17,4	0,1	
Tara	0,4	0,1	0,2	17,1	0,1	3,6	0,7	-80,9	-0,7	
Maíz amarillo duro	0,3	0,0	0,3	--	--	3,9	2,0	-47,7	-0,3	
Anís	0,3	0,0	0,0	-	-	0,3	0,0	-98,4	-0,3	
Caña para alcohol	0,1	0,5	0,0	-100,0	-0,1	3,8	3,1	-18,3	0,0	
Orientada al mercado interno 2/	71,2			-20,1	-13,5				-4,9	-3,7
Papa	36,4	30,3	16,3	-46,2	-26,0	371,1	349,2	-5,9	-2,5	
Maíz amiláceo	11,0	0,0	0,8	--	--	36,9	32,4	-12,0	-1,3	
Olluco	3,1	0,0	0,3	--	--	24,6	21,6	-12,2	-0,4	
Frijol grano seco	3,0	0,0	0,1	--	--	5,9	5,4	-7,2	-0,2	
Cebada grano	1,5	0,0	0,4	2564,3	0,9	7,3	9,6	31,4	0,3	
Oca	1,0	0,0	0,1	--	--	12,1	12,2	1,1	0,0	
Arveja grano verde	0,7	0,1	0,0	-100,0	-0,2	3,3	2,6	-20,9	-0,1	
Haba grano verde	0,7	0,1	0,0	-53,3	-0,1	4,8	4,5	-5,6	0,0	
Zapallo	0,3	0,3	0,1	-53,0	-0,3	3,8	2,2	-42,0	-0,2	
Cebolla	0,2	0,0	0,1	375,0	0,2	0,9	0,5	-41,5	-0,1	
Frijol vainita	0,1	0,0	0,0	-	-	0,2	0,3	79,1	0,0	
Avena grano	0,1	0,0	0,1	--	--	1,4	0,8	-43,7	-0,1	
PECUARIO	22,6			-2,2	-0,7				-1,5	-0,3
Carne de vacuno 4/	7,7	0,4	0,4	-3,8	-0,4	3,2	3,2	-1,7	-0,1	
Leche	6,2	2,5	2,5	0,9	0,1	25,1	25,3	1,1	0,1	
Carne de porcino 4/	3,2	0,3	0,2	-4,2	-0,2	1,9	1,9	-2,1	0,0	
Carne de ovino 4/	1,9	0,1	0,1	-3,7	-0,1	0,7	0,7	0,6	0,0	
SECTOR AGROPECUARIO	100,0			-8,9	-8,9				-4,8	-4,8

1/ Cifras preliminares.

2/ A precios del 2007

3/ En base a la estructural de similar periodo 2016

4/ Peso neto

Fuente: MINAGRI

Elaboración: BCRP, Sucursal Cusco. Departamento de Estudios Económicos.



- El mes de agosto inicia la campaña agrícola 2017/2018, en dicho mes se ha instalado un total de 1 924 hectáreas, menor en 6,5 por ciento a la campaña anterior; habiendo disminuido las siembras de papa, olluco, tarwi y oca.

CUADRO N° 3
SUPERFICIE SEMBRADA 1/
(Hectáreas)

	Campaña agrícola 2/		Variación	
	2016/2017	2017/2018	Absoluta	Porcentual
CULTIVOS TRANSITORIOS	2 058	1 920	-138	-6,7
Maíz amiláceo	213	338	125	58,7
Papa	1 086	704	-382	-35,2
Cebada grano	0	0	0	-
Trigo	0	0	0	-
Frijol Grano Seco	50	33	-17	-34,0
Quinua	1	1	0	0,0
Haba grano seco	18	18	0	0,0
Olluco	322	267	-55	-17,1
Maíz Choclo	38	131	93	244,7
Maíz amarillo duro	0	7	7	-
Haba grano verde	31	45	14	45,2
Arveja grano seco	0	0	0	-
Oca	54	34	-20	-37,0
Arveja grano verde	14	65	51	364,3
Chocho o tarwi	51	28	-23	-45,1
Otros	180	249	69	38,3
CULTIVOS PERMANENTES	0	4	4	-
Alfalfa	0	3	3	-
Palta	0	0	0	-
Ají	0	0	0	-
Fresa - frutilla	0	1	1	-
Otros	0	0	0	-
Total	2 058	1 924	-134	-6,5

1/ Cifras preliminares.

2/ De Agosto

Fuente: MINAGRI

Elaboración: BCRP, Sucursal Cusco. Departamento de Estudios Económicos.

1.2 Sector pesca

- La actividad pesquera, en agosto, disminuyó 1,0 por ciento con respecto a similar mes del año 2016, debido a la menor captura de pejerrey (-41,1 por ciento); mientras que, la producción de trucha creció 4,4 por ciento. En tanto, en el periodo enero - agosto de 2017, la actividad pesquera creció 1,2 por ciento, por la mayor producción de trucha (8,5 por ciento) y carpa (47,7 por ciento); a diferencia del pejerrey que descendió 36,9 por ciento.

CUADRO N° 4
SECTOR PESCA 1/
(En toneladas)

	Agosto			Enero - Agosto		
	2016	2017	Var.%	2016	2017	Var.%
Consumo Humano Directo						
Fresco	15	15	0,0	109	109	0,0
SECTOR PESCA 2/			-1,0			1,2

1/ Cifras preliminares

2/ A precios de 2007

Fuente: PRODUCE

Elaboración: BCRP, Sucursal Cusco. Departamento de Estudios Económicos.



1.3 Sector minería

- La actividad minera, en el mes de agosto, se expandió 0,3 por ciento, debido a la mayor extracción de cobre (0,4 por ciento) y en menor medida al incremento de la extracción de plata (105,9 por ciento); por otro lado, la extracción de oro decreció 2,1 por ciento.
- En términos acumulados, en el periodo enero - agosto, la actividad minera registró un crecimiento de 54,7 por ciento, respecto a similar periodo de 2016, como consecuencia principalmente de la mayor extracción de cobre (56,8 por ciento), plata (109,0 por ciento) y oro (0,7 por ciento).

CUADRO N° 5
SECTOR MINERÍA 1/
(Variación % real respecto a similar periodo del año anterior)

Mineral	Estructura Porcentual 2015 2/	Agosto				Enero - Agosto			
		2016	2017	Var.%	Contribución 3/	2016	2017	Var.%	Contribución 3/
Cobre (TMF)	42,1	34 983	35 121	0,4	0,4	187 400	293 821	56,8	54,7
Oro (Onzas troy)	57,2	7 618	7 455	-2,1	-0,1	59 578	59 995	0,7	0,0
Plata (Onzas troy)	0,7	1 640	3 376	105,9	0,0	12 828	26 814	109,0	0,0
SECTOR MINERÍA 2/	100,0			0,3	0,3			54,7	54,7

1/ Cifras preliminares.

2/ A precios de 2007.

3/ En base a la estructura de similar periodo de 2016.

Fuente: Ministerio de Energía y Minas.

Elaboración: BCRP, Sucursal Cusco. Departamento de Estudios Económicos.

2. Otros indicadores sectoriales

2.1 Arribos a los establecimientos de hospedaje

- Los arribos de turistas a los establecimientos de hospedaje del departamento de Apurímac alcanzó 48 533 personas, en agosto, lo que implicó un crecimiento de 7,5 por ciento con relación a similar mes de 2016. El resultado obedeció a los mayores arribos de turistas nacionales (7,4 por ciento) y extranjeros (16,0 por ciento). En el periodo enero - agosto, los arribos acumularon 356 669 personas, que representó un incremento de 11,5 por ciento respecto al mismo periodo de 2016.

GRÁFICO N° 1
EVOLUCIÓN DE ARRIBOS A ESTABLECIMIENTOS DE HOSPEDAJE
(Variación %)

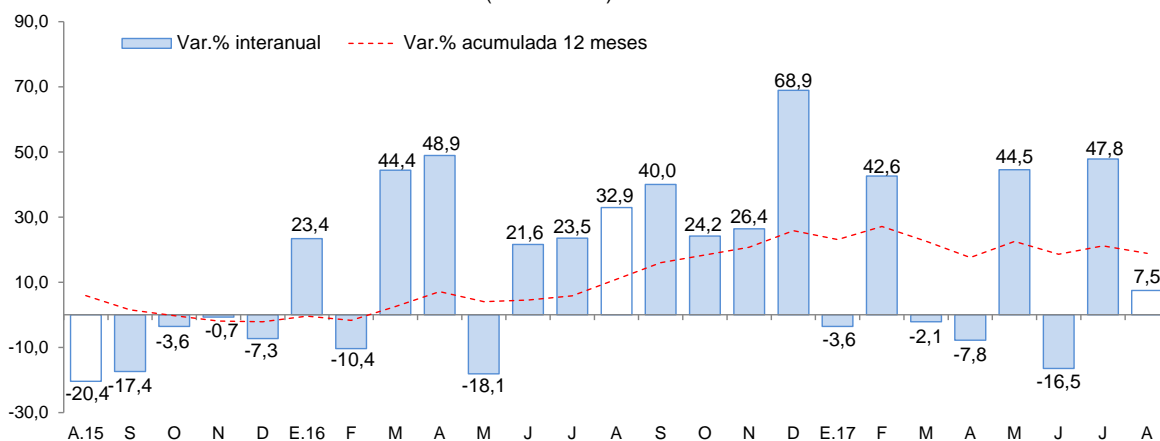

Fuente: Encuesta Mensual a Establecimientos de Hospedaje Temporal - MINCETUR.

Elaboración: BCRP, Sucursal Cusco, Departamento de Estudios Económicos.

II. ASPECTOS LABORALES

1. Empleo

- El empleo en la ciudad de Abancay, en el grupo de empresas privadas formales de 10 a más trabajadores, decreció 10,9 por ciento en agosto de 2017, con respecto al mismo mes del año 2016. Esta disminución se debió a la menor demanda laboral del sector servicios (-12,5 por ciento); por otro lado, se observa un incremento en el sector transporte, almacenes y comunicaciones (16,7 por ciento). Con ello, en el periodo enero - agosto, el empleo registró una disminución de 2,7 por ciento, influenciado por la menor demanda laboral del sector comercio y servicios.

CUADRO N° 6
CIUDAD DE ABANCAY: ÍNDICE MENSUAL DE EMPLEO EN EMPRESAS PRIVADAS
FORMALES DE 10 Y MÁS TRABAJADORES POR RAMA DE ACTIVIDAD ECONÓMICA 1/
 (Octubre 2010=100)

	Agosto			Enero - Agosto		
	2016	2017	Var. %	2016	2017	Var. %
Comercio	89,0	89,0	0,0	89,1	87,3	-2,0
Transporte, almacenes y comunicaciones	180,0	210,0	16,7	192,5	215,0	11,7
Servicios 2/	137,1	120,0	-12,5	119,4	115,5	-3,3
Total	131,5	117,1	-10,9	116,1	113,0	-2,7

Nota: La información corresponde al primer día de cada mes.

1/ Cifras preliminares.

2/ Conformada por las subramas servicios prestados a empresas, restaurantes y hoteles, establecimientos financieros, enseñanza, servicios sociales y comunales; y electricidad, gas y agua.

Fuente: MTPE - Encuesta Nacional de Variación del Empleo (ENVME)

Elaboración: BCRP, Sucursal Cusco. Departamento de Estudios Económicos.

GRÁFICO N° 2
CIUDAD DE ABANCAY: EMPLEO FORMAL URBANO EN EMPRESAS DE 10 A MÁS TRABAJADORES
 (Variación % respecto a similar mes del año anterior)

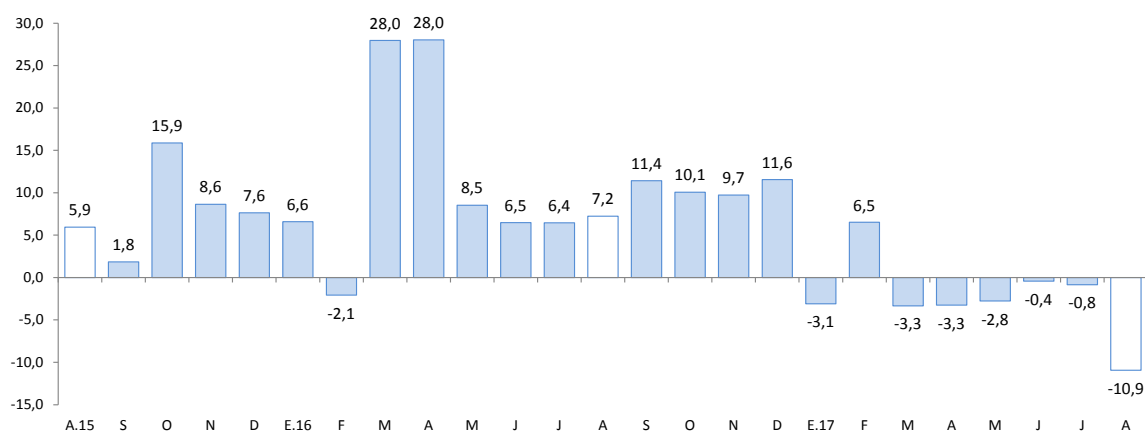

Fuente: Ministerio de Trabajo y Promoción del Empleo.

III. SECTOR EXTERNO

1. Exportaciones

- Las exportaciones del departamento de Apurímac, en el mes de agosto, totalizaron US\$ 282,5 millones, cifra 3,8 veces mayor a los US\$ 73,4 millones registrado en similar mes de 2016, explicado fundamentalmente por el incremento de las exportaciones de productos tradicionales.
- El incremento de las exportaciones tradicionales, se debe principalmente a la mayor exportación de productos mineros (US\$ 282,2 millones), los cuales explican el 99,9 por ciento del total, específicamente cobre que representó el 95,1 por ciento del total de las exportaciones. Por otro lado, en el mes de agosto se registraron exportaciones de productos agrícolas, específicamente de café.
- En el caso de las exportaciones no tradicionales, en el mes de agosto, se registraron exportaciones de productos textiles por un monto de US\$ 5 mil.
- En el periodo enero - agosto, las exportaciones acumularon un valor de US\$ 1 783,0 millones, monto 2,9 veces mayor a los US\$ 613,6 millones de igual periodo de 2016. Las exportaciones tradicionales acumularon US\$ 1 777,6 millones, principalmente debido a la mayor exportación de cobre; de igual forma, se registró un incremento de las exportaciones no tradicionales en US\$ 5,2 millones.

CUADRO N° 7
EXPORTACIONES POR GRUPO DE PRODUCTOS 1/
(Valor FOB en miles de US\$)

GRUPO	Estructura %	Agosto		Enero - Agosto	
		2016	2017	2016	2017
PRODUCTOS TRADICIONALES	99,7	73 386	282 496	613 409	1 777 587
Agriculturas	2,0	260	260	946	866
Mineros	97,7	73 126	282 236	612 463	1 776 721
PRODUCTOS NO TRADICIONALES	0,3	0	5	184	5 407
Agropecuarias	0,2	0	0	139	104
Textiles	0,0	0	5	0	5
Maderas y papeles, y sus manufacturas	0,0	0	0	34	0
Sidero-metalúrgico y joyería	0,0	0	0	0	5 295
Metal-mecánicos	0,1	0	0	7	3
Otros	0,0	0	0	4	0
TOTAL EXPORTACIONES	100,0	73 386	282 501	613 593	1 782 994

1/ Cifras preliminares.

Fuente: SUNAT.

Elaboración: BCRP, Sucursal Cusco. Departamento de Estudios Económicos.

- El principal destino de las exportaciones durante el periodo enero - agosto de 2017 fue China, que recibió el 63,9 por ciento de los envíos. El producto exportado a ese mercado fue básicamente cobre.



IV. CRÉDITO Y DEPÓSITOS

1. Crédito

- Al cierre del mes de agosto, el saldo de crédito fue de S/ 884 millones, cifra mayor en 15,2 por ciento interanual; en los últimos dos años la variación del saldo de crédito muestra una tendencia creciente, registrando tasas de 9,5 por ciento en agosto 2015 y 11,0 por ciento en agosto 2016.
- El saldo de crédito de la banca múltiple, que representa el 24,5 por ciento del crédito total, aumentó 21,3 por ciento en términos nominales; y de las instituciones no bancarias, que intermediaron el 66,7 por ciento del crédito, registró un crecimiento de 13,9 por ciento interanual, asociado básicamente a las mayores colocaciones de las cajas municipales (15,7 por ciento).
- Por tipo de crédito, el dirigido a las personas aumentó 17,8 por ciento, impulsado por el incremento de los créditos de consumo (19,8 por ciento) e hipotecario (5,5 por ciento); en el mismo sentido, el destinado a las empresas se incrementó en 13,6 por ciento.
- Por moneda, el saldo de crédito en moneda nacional, que representa el 99,4 por ciento, mostró una expansión de 15,8 por ciento interanual; contrariamente, el crédito en moneda extranjera descendió 36,6 por ciento. Con ello, la dolarización bajó de 1,0 por ciento en agosto de 2016 a 0,6 por ciento en igual mes de 2017, se resalta la preferencia de préstamos en moneda nacional.

CUADRO N° 8
CRÉDITO
(Saldos en millones de soles al cierre del mes)

	A Agosto			
	2016	2017	Estruct. % 2017	Var. Nom. 2017/2016
Banco de la Nación 1/	60	68	7,7	14,2
Agrobanco 2/	10	9	1,0	-14,7
Banca múltiple	179	217	24,5	21,3
Instituciones no bancarias	518	590	66,7	13,9
Cajas Municipales	387	447	50,6	15,7
Cajas Rurales	1	7	0,8	819,9
Financieras	130	135	15,3	3,7
Edpymes	0	0	0,0	-44,6
TOTAL	767	884	100,0	15,2
A empresas	468	531	60,1	13,6
A personas	299	352	39,9	17,8
Consumo	256	307	34,7	19,8
Hipotecario	43	45	5,1	5,5
En MN	759	879	99,4	15,8
En ME	8	5	0,6	-36,6

1/ Considera sólo los créditos de consumo e hipotecario.

2/ No considera los créditos a las demás empresas del sistema financiero.

Fuente: SBS.

Elaboración: BCRP, Sucursal Cusco. Departamento de Estudios Económicos.

GRÁFICO N° 3
EVOLUCIÓN DEL CRÉDITO
(Variación % respecto a similar mes del año anterior)

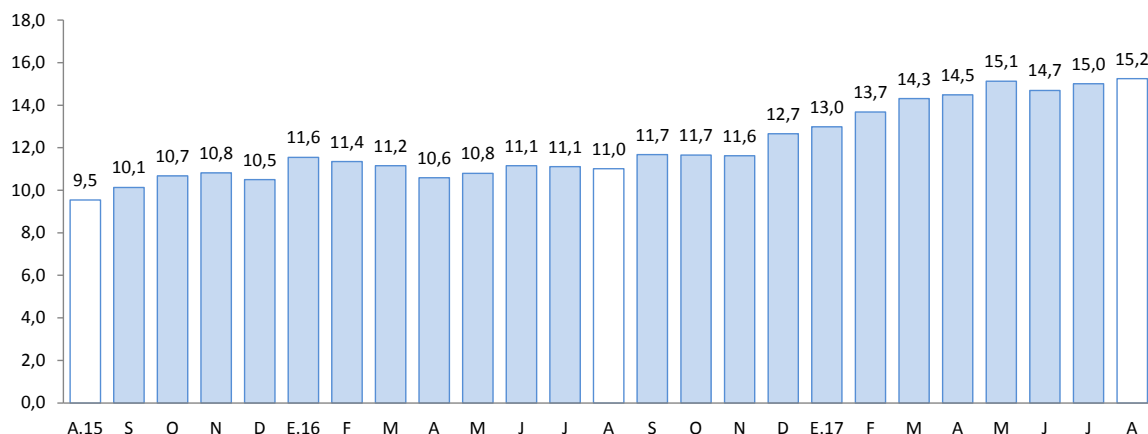

Fuente: SBS.

- La tasa de morosidad en el mes de julio, fue de 4,3 por ciento, mayor en 0,2 de punto porcentual al registrado en el mismo mes de 2016. En las instituciones no bancarias y en la banca múltiple la morosidad se situó en 4,5 por ciento.

GRÁFICO N° 4
TASA DE MOROSIDAD 1/ 2/
(Porcentaje)

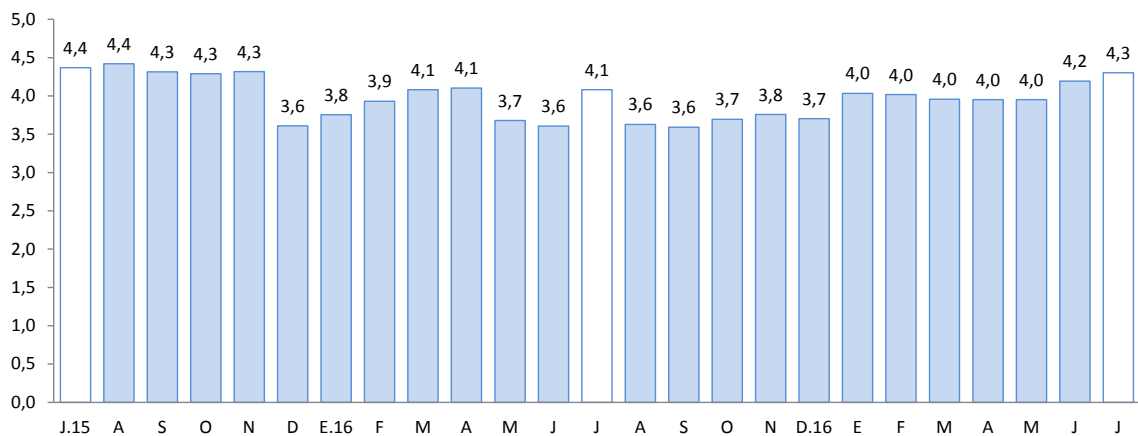

1/ Preliminar

2/ Morosidad = (créditos vencidos + créditos en cobranza judicial)/colocaciones brutas

Fuente: SBS.

2. Depósitos

- Los depósitos en el departamento de Apurímac registraron un saldo de S/ 868 millones, menor en 0,3 por ciento interanual, además, menor al ritmo de crecimiento registrado en agosto de 2016, que fue de 18,4 por ciento.
- Por tipo de depósitos, se registró mayor captación de depósitos a plazo (12,7 por ciento) y de ahorro (4,7 por ciento); mientras que, los depósitos a la vista disminuyeron 29,6 por ciento.



- Por tipo de institución, el saldo de depósitos en la banca múltiple y el banco de la nación disminuyeron 2,5 y 12,3 por ciento respectivamente; no obstante, el saldo de depósito en las instituciones no bancarias crecieron 21,5 por ciento, destacando las captaciones de las cajas municipales (20,0 por ciento) y financieras (25,4 por ciento).
- Por moneda, los depósitos en moneda nacional disminuyeron 0,9 por ciento; contrariamente, en moneda extranjera, aumentaron 10,6 por ciento. En línea con ello, la dolarización de los depósitos en el mes de agosto aumentó a 5,9 por ciento.

**CUADRO N° 9
DEPÓSITOS**
(Saldos en millones de soles, al cierre del mes)

	A Agosto			
	2016	2017	Estruct. % 2017	Var. Nom. 2017/2016
Banco de la Nación	238	209	24,1	-12,3
Banca múltiple	456	444	51,2	-2,5
Instituciones no bancarias	177	214	24,7	21,5
Cajas Municipales	138	166	19,1	20,0
Cajas Rurales	0	1	0,1	353,1
Financieras	38	48	5,5	25,4
TOTAL	871	868	100,0	-0,3
Vista	199	140	16,1	-29,6
Ahorro	366	384	44,2	4,7
A plazo	305	344	39,7	12,7
En MN	824	817	94,1	-0,9
En ME	46	51	5,9	10,6

Fuente: SBS.

Elaboración: BCRP, Sucursal Cusco. Departamento de Estudios Económicos.

**GRÁFICO N° 5
EVOLUCIÓN DE LOS DEPÓSITOS**
(Variación % respecto a similar mes del año anterior)

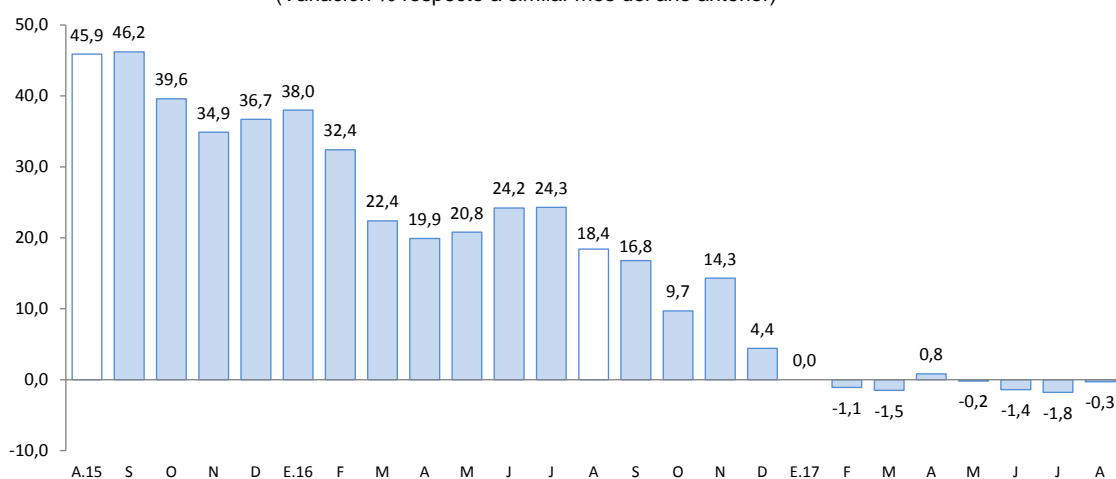

Fuente: SBS.



V. EJECUCIÓN DEL PRESUPUESTO DE GASTOS DEL GOBIERNO GENERAL

1. Gasto no financiero

- La ejecución del presupuesto del Gobierno General en Apurímac, en el mes de agosto, decreció 13,2 por ciento en términos reales, respecto a agosto del año anterior, sustentado por los menores Gastos de Capital (-14,5 por ciento) y Gastos Corrientes (-12,5 por ciento).
- Entre enero y agosto, la ejecución presupuestaria (S/ 1 415 millones) se contrajo 3,5 por ciento en términos reales, respecto a igual periodo del año anterior; como consecuencia de una reducción del Gastos Corrientes (-8,6 por ciento).

2. Gasto corriente

- En agosto, el gasto corriente alcanzó S/ 109 millones, monto inferior en 12,5 por ciento en términos reales, influido por el menor gasto en transferencias (-40,2 por ciento); en cambio, hubo mayores gastos en bienes y servicios (7,3 por ciento) y remuneraciones (3,0 por ciento).
- Durante el periodo enero - agosto 2017, el gasto corriente ascendió a S/ 835 millones, menor en 8,6 por ciento frente a igual periodo del año pasado. Este comportamiento fue explicado por los menores gastos en bienes y servicios (-20,4 por ciento) y transferencias (-14,2 por ciento).

3. Gasto de capital

- El gasto de capital en Apurímac registró una disminución de 14,5 por ciento, debido a los menores gastos de parte del Gobierno Nacional (-52,7 por ciento) y los Gobiernos Locales (-12,2 por ciento). En lo que va del año, el Gasto de Capital acumuló un total de S/ 581 millones, mayor en 4,9 por ciento en términos reales con relación a similar periodo del año 2016, explicado por los mayores gastos en el Gobierno Nacional (61,4 por ciento).
- En agosto, el gasto en inversión (S/ 53 millones) decreció 19,0 por ciento interanual. Este resultado está relacionado con una menor inversión de parte del Gobierno Nacional (-78,2 por ciento) y los Gobiernos Locales (-12,0 por ciento). De igual forma, la inversión acumulada disminuyó 8,8 por ciento al compararlo con el periodo enero - agosto de 2016.
- En cuanto al avance de la inversión pública, durante el periodo enero - agosto 2017, los tres niveles de gobierno han ejecutado en conjunto el 32,7 por ciento del Presupuesto Institucional Modificado (PIM). Los Gobiernos Locales tuvieron un avance de 35,0 por ciento, en tanto que, el Gobierno Regional y Gobierno Nacional registraron un avance de 33,6 y 26,9 por ciento, respectivamente.

CUADRO Nº 10
EJECUCIÓN DEL PRESUPUESTO DE GASTOS DEL GOBIERNO GENERAL 1/ 2/
(Millones de soles)

	AGOSTO			ENERO - AGOSTO		
	2016	2017	Var% Real	2016	2017	Var% Real
I. GASTOS CORRIENTES	120	109	-12,5	884	835	-8,6
<i>Gobierno Nacional</i>	<i>59</i>	<i>41</i>	<i>-31,7</i>	<i>421</i>	<i>338</i>	<i>-22,4</i>
<i>Gobierno Regional</i>	<i>51</i>	<i>53</i>	<i>1,1</i>	<i>380</i>	<i>400</i>	<i>2,0</i>
<i>Gobiernos Locales</i>	<i>11</i>	<i>14</i>	<i>28,6</i>	<i>83</i>	<i>97</i>	<i>12,7</i>
Remuneraciones	47	50	3,0	375	403	4,2
Gobierno Nacional	10	9	-12,0	89	88	-3,7
Gobierno Regional	34	38	7,9	267	295	7,1
Gobiernos Locales	2	2	-1,8	20	21	1,4
Bienes y Servicios	27	30	7,3	312	256	-20,4
Gobierno Nacional	11	9	-21,5	171	113	-36,4
Gobierno Regional	11	12	8,9	86	78	-11,4
Gobiernos Locales	6	10	55,1	55	65	15,8
Transferencias 1/	46	28	-40,2	197	175	-14,2
Gobierno Nacional	38	23	-40,0	161	137	-17,6
Gobierno Regional	6	3	-51,9	28	27	-5,2
Gobiernos Locales	2	2	-11,6	9	11	18,4
II. GASTOS DE CAPITAL	64	56	-14,5	536	581	4,9
<i>Gobierno Nacional</i>	<i>11</i>	<i>6</i>	<i>-52,7</i>	<i>115</i>	<i>192</i>	<i>61,4</i>
<i>Gobierno Regional</i>	<i>12</i>	<i>14</i>	<i>13,6</i>	<i>89</i>	<i>82</i>	<i>-10,9</i>
<i>Gobiernos Locales</i>	<i>40</i>	<i>37</i>	<i>-12,2</i>	<i>332</i>	<i>307</i>	<i>-10,3</i>
Formación bruta de capital 2/	64	53	-19,0	522	491	-8,8
Gobierno Nacional	11	3	-78,2	101	105	0,8
Gobierno Regional	12	14	13,6	89	80	-12,7
Gobiernos Locales	40	37	-12,0	332	306	-10,7
Otros gastos de capital 3/	0	3	4 699,7	14	90	508,2
III. GASTO NO FINANCIERO TOTAL (I+II)	184	165	-13,2	1 420	1 415	-3,5
<i>Gobierno Nacional</i>	<i>70</i>	<i>47</i>	<i>-35,1</i>	<i>535</i>	<i>529</i>	<i>-4,4</i>
<i>Gobierno Regional</i>	<i>63</i>	<i>67</i>	<i>3,5</i>	<i>469</i>	<i>482</i>	<i>-0,4</i>
<i>Gobiernos Locales</i>	<i>51</i>	<i>51</i>	<i>-3,7</i>	<i>416</i>	<i>404</i>	<i>-5,7</i>

1/ Incluye el pago de pensiones, donaciones, transferencias y otros gastos corrientes.

2/ Considera el gasto en Defensa e Interior.

3/ Incluye donaciones y transferencias.

Fuente: MEF

Elaboración: BCRP - Sucursal Cusco. Departamento de Estudios Económicos

GRÁFICO Nº 6
EVOLUCIÓN DE LA INVERSIÓN PÚBLICA
(Variación % real)

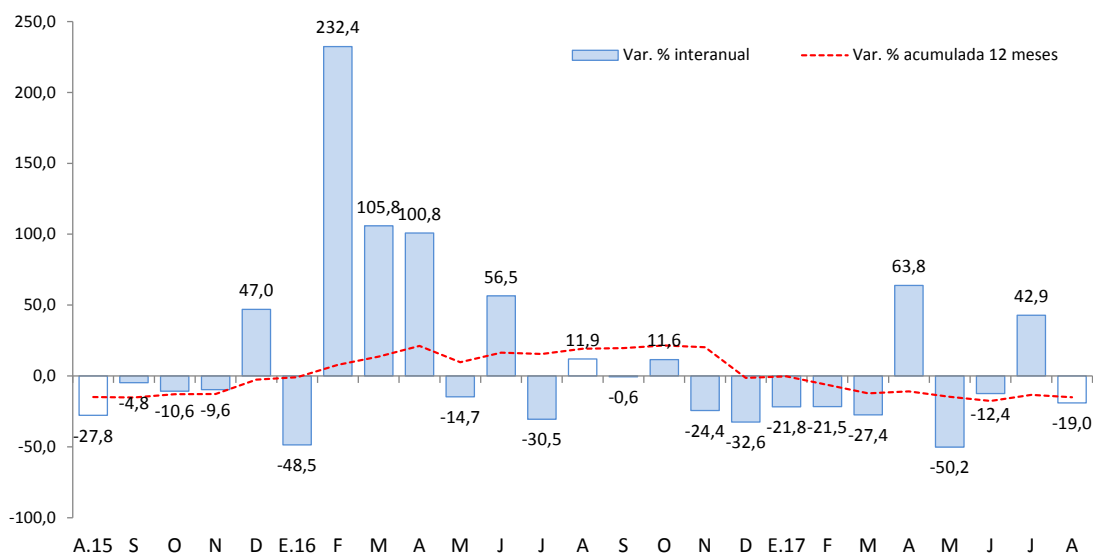

Fuente: BCRP-Departamento de Estadísticas Fiscales

- Los proyectos más importantes desarrollados por el Gobierno Nacional, en agosto, fueron:
 - Mejoramiento y ampliación de la gestión integral de los residuos sólidos municipales, en las zonas urbanas de los distritos de Andahuaylas, San Jerónimo y Talavera, por S/ 1,2 millones.
 - Construcción del sistema de agua potable, alcantarillado y tratamiento de aguas servidas - Union Chanka, I-etapa, en el distrito de San Jerónimo - Andahuaylas (S/ 0,6 de millón).
- Entre los principales proyectos que desarrolló el Gobierno Regional destacan:
 - Mejoramiento del servicio educativo de 5 instituciones educativas de nivel inicial (IEI), ubicadas en las provincias de Antabamba, Aymaraes y Abancay (S/ 1,1 millones).
 - Mejoramiento de la calidad educativa en la educación primaria, en las áreas del diseño curricular de las instituciones educativas del quintil más pobre de la región Apurímac (S/ 0,8 de millón).
- Por último, a nivel de los gobiernos locales, se ha invertido los mayores montos en:
 - Mejoramiento y ampliación de los servicios de agua y desagüe en la localidad de Cotabambas (S/ 2,8 millones).
 - Mejoramiento, ampliación de los servicios de agua potable y saneamiento básico rural, en 23 comunidades del distrito de Abancay (S/ 2,4 millones).



VI. ENCUESTA DE PERCEPCIÓN REGIONAL

- El Índice de Confianza Empresarial Regional (ICER), que mide las expectativas de los empresarios, se ubicó en 59 puntos, menor en 2 puntos respecto al mes anterior; y con relación a agosto de 2016 descendió 5 puntos.

GRÁFICO N° 7
ÍNDICE DE CONFIANZA EMPRESARIAL REGIONAL (ICER)
(Índice de difusión en puntos)

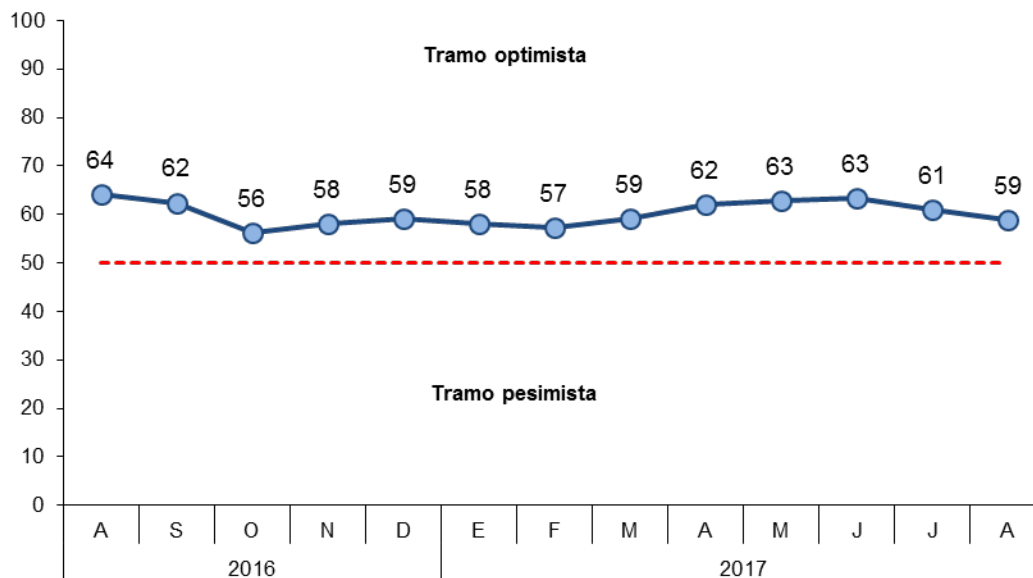

- El índice de la situación actual del negocio se ubicó en 50 puntos, disminuyendo 10 puntos respecto al mes de julio. Este resultado estuvo influenciado por los conflictos sociales que atravesó la región de Apurímac durante los meses de julio y agosto.

GRÁFICO N° 8
SITUACIÓN ACTUAL DEL NEGOCIO
¿Cómo considera Ud. La situación actual de su negocio?

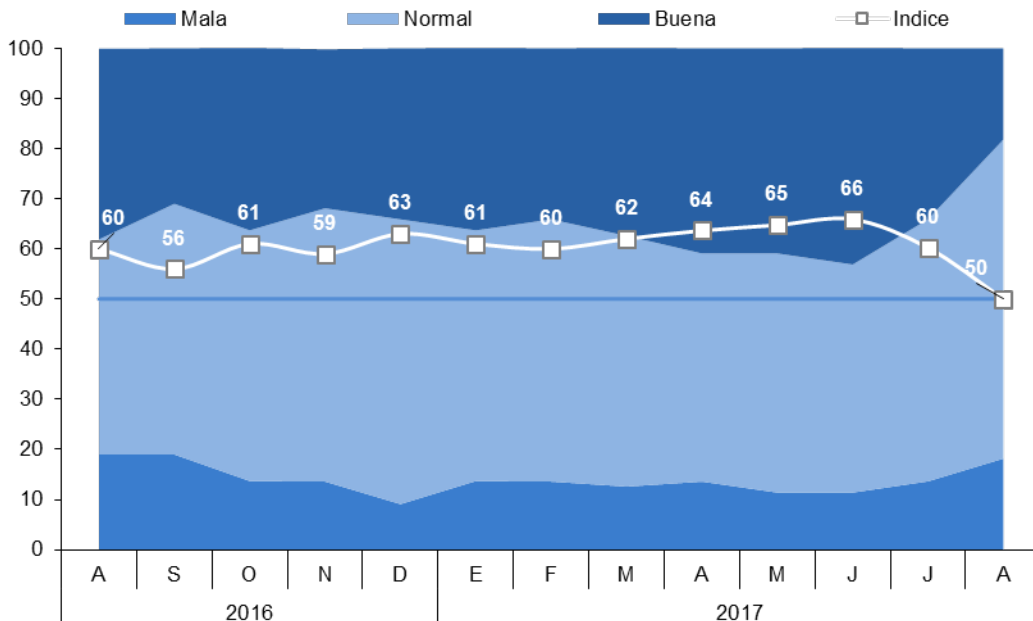

- El índice del nivel de ventas alcanzó 44 puntos, disminuyendo 17 puntos respecto al mes anterior. Este escenario estuvo influenciado principalmente por los conflictos sociales en el departamento de Apurímac. En el mes de agosto los empresarios de los sectores comercio, servicios y manufactura afirmaron tener niveles de venta menores respecto al mes anterior.

**GRÁFICO N° 9
NIVEL DE VENTAS**

Respecto al mes anterior. ¿Cómo considera el nivel de ventas?

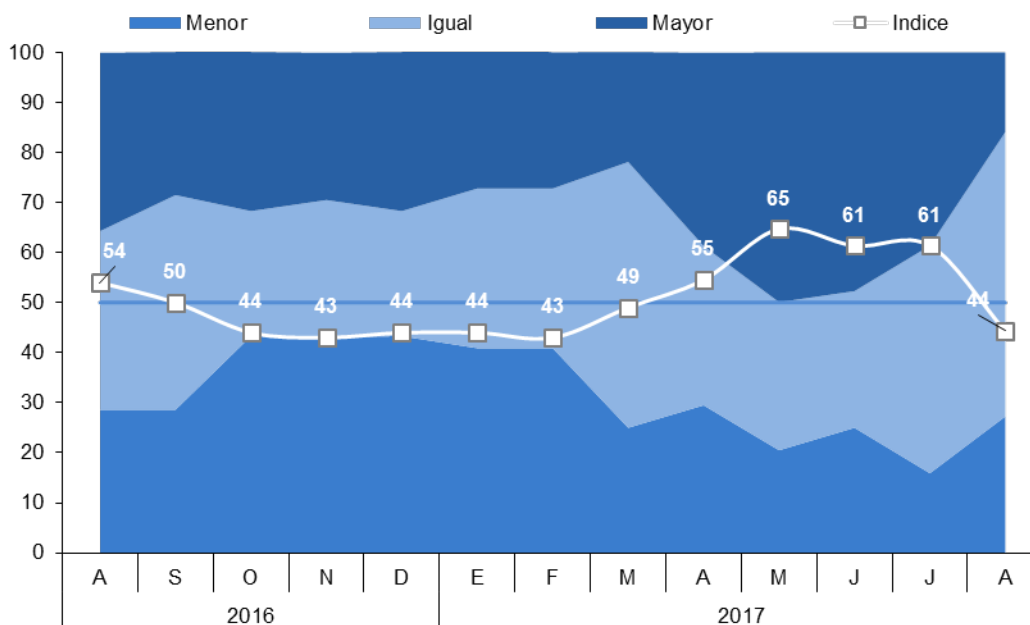

- El índice de acceso al crédito decreció 3 puntos respecto al mes de julio, destacando una disminución del acceso al crédito de las empresas del sector comercio.

**GRÁFICO N° 10
SITUACIÓN DE ACCESO AL CRÉDITO DE LA EMPRESA**

¿Cómo considera Ud. la situación de acceso al crédito de su empresa?

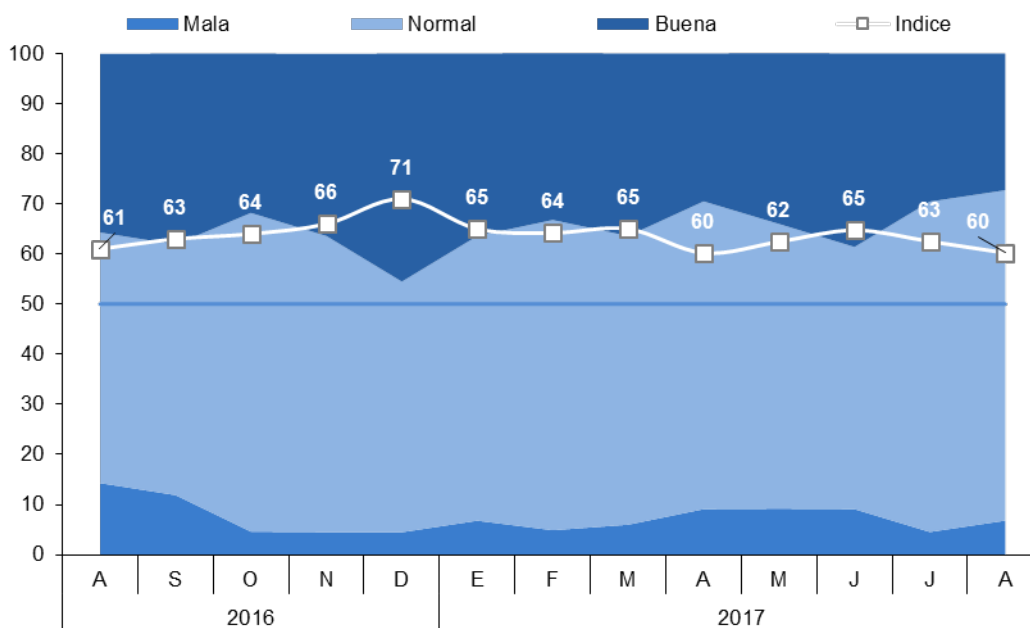

- El índice de la situación financiera de la empresa se ubicó en 51 puntos, menor en 9 puntos respecto al mes pasado. Cabe destacar que hubo un incremento en las respuestas negativas de las empresas del sector comercio y servicios.

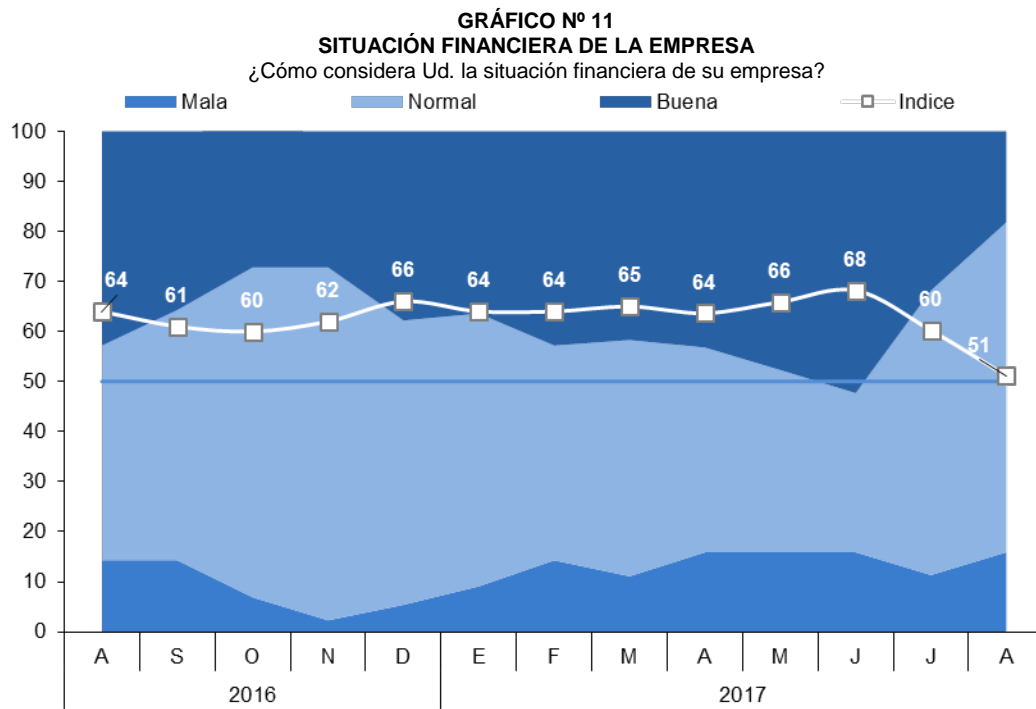

VII. ANEXOS

ANEXO 1

APURÍMAC: PRODUCCIÓN AGROPECUARIA 1/
(T.m.)

PRODUCTOS	2016					2017								PRODUCTOS
	AGO	SET	OCT	NOV	DIC	ENE	FEB	MAR	ABR	MAY	JUN	JUL	AGO	
AGRÍCOLA														AGRÍCOLA
Palta	65	254	15	0	0	268	853	1 098	455	478	305	87	0	Palta
Papa	30 278	355	1 830	6 133	8 092	10 229	13 079	9 794	28 077	116 962	110 818	43 907	16 288	Papa
Haba grano seco	0	26	0	0	0	0	0	58	13	1 481	1 935	1 867	781	Haba grano seco
Haba grano verde	105	160	194	87	60	551	353	399	713	1 779	530	121	49	Haba grano verde
Caña de azúcar	0	0	50	3	63	0	0	31	926	1 619	1 554	1 218	82	Caña de azúcar
Trebol	4 118	8 024	7 189	7 313	6 870	6 914	8 005	8 178	9 258	9 060	8 218	7 852	8 056	Trebol
Arveja grano verde	54	212	26	40	173	467	89	275	594	743	267	175	0	Arveja grano verde
Arveja grano seco	0	0	0	0	0	0	0	0	80	252	915	370	20	Arveja grano seco
Avena grano	0	0	0	0	0	0	0	0	0	95	331	297	56	Avena grano
Cebada grano	14	8	0	0	0	0	0	42	6	560	4 681	3 901	373	Cebada grano
Maíz amarillo duro	0	12	60	0	0	0	0	30	334	699	581	92	300	Maíz amarillo duro
Maíz amiláceo	0	0	0	0	0	0	0	235	962	11 881	13 433	5 152	786	Maíz amiláceo
Maíz choclo	0	415	1 920	230	1 273	1 184	1 972	911	4 101	8 586	237	45	0	Maíz choclo
Limón	8	9	2	14	2	17	35	68	5	2	5	9	0	Limón
Trigo	667	0	0	0	0	0	0	0	95	168	3 439	2 709	386	Trigo
Zapallo	300	179	120	155	62	130	110	268	520	388	332	300	141	Zapallo
Quinua	0	0	0	0	1	0	0	0	385	3 047	2 960	836	91	Quinua
Otros agrícolas														Otros agrícolas
Aguaymanto	2	2	0	0	0	2	5	2	1	0	2	1	2	Aguaymanto
Ají	0	0	11	0	3	8	0	0	5	5	0	4	0	Ají
Calabaza	0	0	0	0	0	0	0	89	391	563	886	471	40	Calabaza
Caña para alcohol	533	80	0	533	0	140	68	680	771	137	543	807	0	Caña para alcohol
Chocho o tarhui	184	160	258	25	25	0	0	0	4	7	116	314	696	Chocho o tarhui
Col o Repollo	12	25	19	6	6	64	93	71	20	59	21	37	27	Col o Repollo
Oca	0	0	0	0	0	0	85	294	656	5 737	4 227	1 161	72	Oca
Olluco	0	66	0	0	1 100	0	1 533	520	3 891	5 355	7 190	2 849	250	Olluco
Papaya	3	3	3	7	3	3	29	179	2	3	3	2	0	Papaya
Tomate	30	660	0	120	100	260	27	182	315	307	20	156	6	Tomate
Tuna	0	0	0	0	33	1 332	1 789	1 370	174	0	0	0	0	Tuna
Zanahoria	47	151	11	60	273	129	123	145	182	288	61	261	291	Zanahoria
Rye Grass	5 438	5 928	5 107	5 240	4 816	4 566	5 784	6 195	6 533	6 343	6 136	5 852	6 248	Rye Grass
Pasto sudán	145	45	0	0	0	60	0	65	87	63	60	300	20	Pasto sudán
PECUARIA														PECUARIA
Carne de Ave 2/	56	56	64	62	62	59	60	55	80	66	63	65	56	Carne de Ave 2/
Carne de Ovino 2/	87	78	69	75	76	81	82	83	85	85	84	85	84	Carne de Ovino 2/
Carne de Porcino 2/	251	262	248	265	274	228	224	232	237	240	238	243	240	Carne de Porcino 2/
Carne de Vacuno 2/	414	419	406	411	409	394	391	397	391	389	390	400	398	Carne de Vacuno 2/
Carne de Caprino 2/	15	14	15	15	15	17	20	20	18	16	16	15	15	Carne de Caprino 2/
Fibra Alpaca	0	0	0	2	28	10	31	23	5	1	0	0	0	Fibra Alpaca
Fibra Llama	0	0	0	2	5	7	13	3	9	1	0	0	0	Fibra Llama
Lana	0	0	0	3	11	23	70	39	20	3	0	0	0	Lana
Leche fresca	2 469	1 971	1 724	1 801	1 817	3 397	3 377	3 861	3 625	3 026	2 863	2 685	2 491	Leche fresca

1/ Cifras preliminares.

2/ Peso neto.

FUENTE: MINAGRI

Elaboración: BCRP, Sucursal Cusco. Departamento de Estudios Económicos.



ANEXO 2

**APURÍMAC: PRODUCCIÓN PESQUERA 1/
(T.m.)**

	2016					2017								
	AGO	SET	OCT	NOV	DIC	ENE	FEB	MAR	ABR	MAY	JUN	JUL	AGO	
CHD 2/	15	13	11	11	13	15	13	14	14	11	13	13	15	CHD 2/
1. Fresco	15	13	11	11	13	15	13	14	14	11	13	13	15	1. Fresco

1/ Cifras Preliminares.

2/ Consumo Humano Directo.

FUENTE: PRODUCE - Apurímac.

Elaboración: BCRP, Sucursal Cusco. Departamento de Estudios Económicos.

ANEXO 3

APURÍMAC: PRODUCCIÓN MINERA 1/

	2016					2017								
	AGO	SET	OCT	NOV	DIC	ENE	FEB	MAR	ABR	MAY	JUN	JUL	AGO	
MINERÍA METÁLICA 2/														MINERÍA METÁLICA 2/
Cobre (TMF)	34 983	37 444	41 333	34 233	28 959	39 072	34 572	36 899	37 494	32 293	37 309	41 061	35 121	Cobre (TMF)
Oro (Onzas troy)	7 618	7 482	7 161	3 786	7 113	6 082	8 321	7 207	7 870	7 758	7 839	7 462	7 455	Oro (Onzas troy)
Plata (Onzas troy)	1 640	1 768	1 929	2 251	2 379	2 251	3 086	3 151	3 697	3 665	3 890	3 697	3 376	Plata (Onzas troy)

1/ Cifras preliminares

2/ Contenido fino

Fuente: MINEM

Elaboración: BCRP. Sucursal Cusco. Departamento de Estudios Económicos

ANEXO 4

APURÍMAC: EXPORTACIONES POR GRUPO DE PRODUCTOS 1/
(Valores FOB en Miles de US\$)

GRUPO	2016					2017								GRUPO
	AGO	SET	OCT	NOV	DIC	ENE	FEB	MAR	ABR	MAY	JUN	JUL	AGO	
Productos Tradicionales	73 386	124 101	221 797	239 781	277 511	241 881	276 168	222 969	137 504	239 347	216 004	161 218	282 496	Productos Tradicionales
Agrícolas	260	546	110	609	205	0	0	0	0	173	173	260	260	Agrícolas
Mineros	73 126	123 555	221 687	239 172	277 306	241 881	276 168	222 969	137 504	239 174	215 831	160 958	282 236	Mineros
Productos no Tradicionales	0	58	6	0	0	28	0	0	5 295	34	45	0	5	Productos no Tradicionales
Agropecuarios	0	0	0	0	0	25	0	0	0	34	45	0	0	Agropecuarios
Pesqueros	0	0	0	0	0	0	0	0	0	0	0	0	0	Pesqueros
Textiles	0	53	6	0	0	0	0	0	0	0	0	0	5	Textiles
Maderas ypapeles, y sus manufacturas	0	0	0	0	0	0	0	0	0	0	0	0	0	Maderas ypapeles, y sus manufacturas
Químicos	0	3	0	0	0	0	0	0	0	0	0	0	0	Químicos
Minerales no metálicos	0	0	0	0	0	0	0	0	0	0	0	0	0	Minerales no metálicos
Sidero-metalúrgico y joyería	0	0	0	0	0	0	0	0	5 295	0	0	0	0	Sidero-metalúrgico y joyería
Metal-mecánicos	0	2	0	0	0	3	0	0	0	0	0	0	0	Metal-mecánicos
Otros	0	0	0	0	0	0	0	0	0	0	0	0	0	Otros
TOTAL EXPORTACIONES	73 386	124 159	221 803	239 781	277 511	241 909	276 168	222 969	142 799	239 381	216 049	161 218	282 501	TOTAL EXPORTACIONES

1/ Cifras preliminares.

FUENTE: SUNAT.

ELABORACIÓN: BCRP, Sucursal Cusco. Departamento de Estudios Económicos.



ANEXO 5

APURÍMAC: EXPORTACIONES POR GRUPO DE PRODUCTOS 1/

(Valores FOB en Miles de US\$)

GRUPO	2016					2017								GRUPO
	AGO	SET	OCT	NOV	DIC	ENE	FEB	MAR	ABR	MAY	JUN	JUL	AGO	
PRODUCTOS TRADICIONALES	73 386	124 101	221 797	239 781	277 511	241 881	276 168	222 969	137 504	239 347	216 004	161 218	282 496	PRODUCTOS TRADICIONALES
Agrícolas	260	546	110	609	205	0	0	0	0	173	173	260	260	Agrícolas
Café	260	546	110	609	205	0	0	0	0	173	173	260	260	Café
Mineros	73 126	123 555	221 687	239 172	277 306	241 881	276 168	222 969	137 504	239 174	215 831	160 958	282 236	Mineros
Cobre	69 120	119 177	214 003	238 280	277 306	241 881	273 723	219 656	127 808	231 609	208 349	153 583	268 546	Cobre
Oro	0	0	4 070	0	0	0	0	0	7 819	3 833	0	0	11 299	Oro
Plata	4 006	4 378	3 614	892	0	0	2 445	3 313	1 877	3 732	4 951	5 934	0	Plata
Demás minerales	0	0	0	0	0	0	0	0	0	0	2 531	1 441	2 391	Demás minerales
PRODUCTOS NO TRADICIONALES	0	58	6	0	0	28	0	0	5 295	34	45	0	5	PRODUCTOS NO TRADICIONALES
Agropecuario	0	0	0	0	0	25	0	0	0	34	45	0	0	Agropecuario
Espárragos	0	0	0	0	0	0	0	0	0	0	40	0	0	Espárragos
Resto	0	0	0	0	0	25	0	0	0	34	5	0	0	Resto
Pesqueros	0	0	0	0	0	0	0	0	0	0	0	0	0	Pesqueros
Textiles	0	53	6	0	0	0	0	0	0	0	0	0	5	Textiles
Los demás suéteres de pelo fino	0	0	6	0	0	0	0	0	0	0	0	0	0	Los demás suéteres de pelo fino
Chales, pañuelos de cuello, y artículos similares	0	0	0	0	0	0	0	0	0	0	0	0	0	Chales, pañuelos de cuello, y artículos similares
Resto	0	0	0	0	0	0	0	0	0	0	0	0	0	Resto
Químicos	0	3	0	0	0	0	0	0	0	0	0	0	0	Químicos
Materias colorantes de origen vegetal de achiote	0	0	0	0	0	0	0	0	0	0	0	0	0	Materias colorantes de origen vegetal de achiote
Resto	0	3	0	0	0	0	0	0	0	0	0	0	0	Resto
Sidero-metalúrgicos y joyería	0	0	0	0	0	0	0	0	5 295	0	0	0	0	Sidero-metalúrgicos y joyería
Resto	0	0	0	0	0	0	0	0	5 295	0	0	0	0	Resto
Metal-mecánicos	0	2	0	0	0	3	0	0	0	0	0	0	0	Metal-mecánicos
Resto	0	2	0	0	0	3	0	0	0	0	0	0	0	Resto
TOTAL EXPORTACIONES	73 386	124 159	221 803	239 781	277 511	241 909	276 168	222 969	142 799	239 381	216 049	161 218	282 501	TOTAL EXPORTACIONES

1/ Cifras preliminares.

Fuente: SUNAT.

Elaboración: BCRP. Sucursal Cusco. Departamento de Estudios Económicos.

ANEXO 6

APURÍMAC: INGRESOS CORRIENTES DEL GOBIERNO CENTRAL 1/
(Millones de soles)

	2016					2017								
	AGO	SET	OCT	NOV	DIC	ENE	FEB	MAR	ABR	MAY	JUN	JUL	AGO	
I. INGRESOS TRIBUTARIOS	7	6	6	7	7	7	6	5	5	6	5	5	6	I. INGRESOS TRIBUTARIOS
1. Impuestos a los Ingresos	4	3	3	4	4	4	3	3	3	3	2	2	2	1. Impuestos a los Ingresos
- Personas Naturales	1	1	1	1	1	1	1	1	1	1	1	1	1	- Personas Naturales
- Personas Jurídicas	3	2	3	2	3	3	3	1	1	1	1	1	1	- Personas Jurídicas
- Regularización	0	0	0	0	0	0	0	1	1	0	0	0	0	- Regularización
2. Impuestos a la Importación	0	0	0	0	0	0	0	0	0	0	0	0	0	2. Impuestos a la Importación
3. Impuestos General a las Ventas	3	2	2	2	2	3	2	2	2	2	2	2	3	3. Impuestos General a las Ventas
- Operaciones Internas	3	2	2	2	2	3	2	2	2	2	2	2	3	- Operaciones Internas
- Operaciones Externas	0	0	0	0	0	0	0	0	0	0	0	0	0	- Operaciones Externas
4. Impuestos Selectivo al Consumo	0	0	0	0	0	0	0	0	0	0	0	0	0	4. Impuestos Selectivo al Consumo
5. Otros Ingresos Tributarios	1	1	1	1	1	0	0	0	1	1	1	1	1	5. Otros Ingresos Tributarios
II. INGRESOS NO TRIBUTARIOS	0	1	1	0	0	1	0	1	0	0	0	0	0	II. INGRESOS NO TRIBUTARIOS
INGRESOS CORRIENTES (I+II)	8	7	7	7	7	8	6	6	5	6	5	6	6	INGRESOS CORRIENTES (I+II)

1/ Debido al redondeo de los datos parciales, los totales pueden diferir de la suma de las partes

Fuente: SUNAT

ELABORACIÓN: BCRP. Sucursal Cusco. Departamento de Estudios Económicos.



ANEXO 7

APURÍMAC: EJECUCIÓN DEL PRESUPUESTO DE GASTOS DEL GOBIERNO NACIONAL 1/ 2/
(Millones de soles)

	2016					2017								
	AGO	SET	OCT	NOV	DIC	ENE	FEB	MAR	ABR	MAY	JUN	JUL	AGO	
GASTOS NO FINANCIEROS	70	33	91	44	93	18	49	64	192	35	48	77	47	GASTOS NO FINANCIEROS
a. GASTOS CORRIENTES	59	24	82	30	58	18	47	52	55	33	45	48	41	a. GASTOS CORRIENTES
1. Remuneraciones	10	10	10	11	13	12	11	12	11	10	11	12	9	1. Remuneraciones
2. Bienes y servicios	11	7	46	11	20	5	21	11	21	10	8	28	9	2. Bienes y servicios
3. Transferencias	38	7	25	8	25	1	15	29	22	12	26	8	23	3. Transferencias
b. GASTO DE CAPITAL	11	9	9	14	35	1	2	12	137	2	3	29	6	b. GASTO DE CAPITAL
1. Formación bruta de capital	11	7	11	14	33	1	2	12	74	2	3	8	3	1. Formación bruta de capital
2. Otros gastos de capital	0	2	-2	0	2	0	0	0	63	0	0	21	3	2. Otros gastos de capital

1/ Información actualizada al 31 de agosto de 2017.

2/ Debido al redondeo de los datos parciales, los totales pueden diferir de la suma de las partes.

Fuente: Ministerio de Economía y Finanzas.

Elaboración: BCRP, Sucursal Cusco. Departamento de Estudios Económicos.

ANEXO 8

APURÍMAC: EJECUCIÓN DEL PRESUPUESTO DE GASTOS DEL GOBIERNO REGIONAL 1/ 2/
(Millones de soles)

	2016					2017								
	AGO	SET	OCT	NOV	DIC	ENE	FEB	MAR	ABR	MAY	JUN	JUL	AGO	
GASTOS NO FINANCIEROS	63	64	63	70	131	46	53	54	60	66	65	72	67	GASTOS NO FINANCIEROS
a. GASTOS CORRIENTES	51	49	50	54	98	45	44	46	49	52	50	61	53	a. GASTOS CORRIENTES
1. Remuneraciones	34	33	34	38	53	37	35	34	36	37	36	41	38	1. Remuneraciones
2. Bienes y servicios	11	13	13	13	37	4	7	9	10	12	10	14	12	2. Bienes y servicios
3. Transferencias	6	3	3	3	8	4	3	3	3	3	4	5	3	3. Transferencias
b. GASTO DE CAPITAL	12	15	14	16	34	0	8	8	11	15	15	11	14	b. GASTO DE CAPITAL
1. Formación bruta de capital	12	15	14	16	33	0	8	8	11	13	14	11	14	1. Formación bruta de capital
2. Otros gastos de capital	0	0	0	0	0	0	0	0	0	1	1	0	0	2. Otros gastos de capital

1/ Información actualizada al 31 de agosto de 2017.

2/ Debido al redondeo de los datos parciales, los totales pueden diferir de la suma de las partes.

Fuente: Ministerio de Economía y Finanzas.

Elaboración: BCRP, Sucursal Cusco. Departamento de Estudios Económicos.

ANEXO 9

APURÍMAC: EJECUCIÓN DEL PRESUPUESTO DE GASTOS DE LOS GOBIERNO LOCALES 1/ 2/
(Millones de soles)

	2016					2016								
	AGO	SET	OCT	NOV		ENE	FEB	MAR	ABR	MAY	JUN	JUL		AGO
GASTOS NO FINANCIEROS	51	56	59	51	152	15	49	54	42	52	60	82	51	GASTOS NO FINANCIEROS
a. GASTOS CORRIENTES	11	12	13	12	25	6	10	14	12	12	12	17	14	a. GASTOS CORRIENTES
1. Remuneraciones	2	2	3	2	3	2	3	3	3	2	2	3	2	1. Remuneraciones
2. Bienes y servicios	6	8	7	7	15	3	7	10	8	9	8	10	10	2. Bienes y servicios
3. Transferencias	2	2	3	2	7	0	1	1	1	1	1	4	2	3. Transferencias
b. GASTO DE CAPITAL	40	43	46	40	127	10	39	40	30	40	48	65	37	b. GASTO DE CAPITAL
1. Formación bruta de capital	40	43	46	40	127	10	39	40	29	40	48	64	37	1. Formación bruta de capital
2. Otros gastos de capital	0	0	0	0	0	0	0	0	0	0	0	1	0	2. Otros gastos de capital

1/ Información actualizada al 31 de agosto de 2017.

2/ Debido al redondeo de los datos parciales, los totales pueden diferir de la suma de las partes.

Fuente: Ministerio de Economía y Finanzas.

Elaboración: BCRP, Sucursal Cusco. Departamento de Estudios Económicos.

ANEXO 10

APURÍMAC: CRÉDITO 1/2/
(Saldos en millones de Soles)

ENTIDADES FINANCIERAS	2016					2017								ENTIDADES FINANCIERAS
	AGO	SET	OCT	NOV	DIC	ENE	FEB	MAR	ABR	MAY	JUN	JUL	AGO	
I. BANCO DE LA NACION	60	60	61	61	62	63	63	64	64	65	66	66	68	I. BANCO DE LA NACION
II. AGROBANCO	10	10	11	12	13	12	12	12	11	11	11	10	9	II. AGROBANCO
III. BANCA MÚLTIPLE	179	184	189	190	193	191	193	201	206	211	213	215	217	III. BANCA MÚLTIPLE
IV. INSTITUCIONES NO BANCARIAS	518	526	530	536	544	547	557	560	566	578	577	581	590	IV. INSTITUCIONES NO BANCARIAS
Cajas Municipales	387	393	395	400	407	411	418	422	426	435	436	438	447	Cajas Municipales
Cajas Rurales	1	1	2	2	2	3	5	5	6	6	6	7	7	Cajas Rurales
Edpymes	0	0	0	0	0	0	0	0	0	0	0	0	0	Edpymes
Financieras	130	132	133	134	134	132	134	133	134	136	135	136	135	Financieras
TOTAL	767	780	791	799	812	813	824	837	848	865	866	872	884	TOTAL
En M/N	759	772	784	792	805	807	818	831	842	859	861	867	879	En M/N
En M/E	8	8	7	7	6	6	6	6	6	6	5	5	5	En M/E

1/ Cifras Preliminares

2/ Debido al redondeo de los datos parciales, los totales pueden diferir de la suma de las partes.

FUENTE: Superintendencia de Banca, Seguros y AFP SBS.

ELABORACION: BCRP - Sucursal Cusco. Departamento de Estudios Económicos.



ANEXO 11

APURÍMAC: DEPÓSITOS 1/2/
(Saldos en millones de Soles)

INSTITUCIONES	2016					2017								INSTITUCIONES
	AGO	SET	OCT	NOV	DIC	ENE	FEB	MAR	ABR	MAY	JUN	JUL	AGO	
I. EMPRESAS BANCARIAS 3/	694	688	668	673	673	675	650	617	623	614	635	639	653	I. EMPRESAS BANCARIAS 3/
Depósitos a la vista	199	191	177	188	180	171	164	146	147	141	140	132	140	Depósitos a la vista
En m/n	195	188	173	183	176	165	159	143	144	139	137	129	136	En m/n
En m/e	3	3	4	5	4	6	5	3	3	3	3	3	4	En m/e
Depósitos de ahorro	275	276	268	261	270	278	263	251	256	248	272	273	283	Depósitos de ahorro
En m/n	247	248	241	234	243	247	231	220	226	219	243	243	254	En m/n
En m/e	28	28	27	27	27	31	32	31	30	30	29	29	29	En m/e
Depósitos a plazo	220	221	222	224	223	226	224	220	221	224	222	234	231	Depósitos a plazo
En m/n	216	217	219	220	219	222	219	216	216	219	218	226	223	En m/n
En m/e	3	3	3	4	4	4	4	4	4	5	5	8	8	En m/e
II. INSTITUCIONES NO BANCARIAS	177	185	184	190	194	200	199	201	200	206	207	213	214	II. INSTITUCIONES NO BANCARIAS
Depósitos a la vista	0	0	0	0	0	0	0	0	0	0	0	0	0	Depósitos a la vista
En m/n	0	0	0	0	0	0	0	0	0	0	0	0	0	En m/n
En m/e	0	0	0	0	0	0	0	0	0	0	0	0	0	En m/e
Depósitos de ahorro	91	97	95	95	98	101	97	97	94	97	97	101	101	Depósitos de ahorro
En m/n	86	91	89	90	93	95	92	92	89	90	92	96	96	En m/n
En m/e	5	6	5	5	5	6	6	6	5	7	5	6	5	En m/e
Depósitos a plazo	86	88	90	95	96	100	101	104	106	109	110	112	113	Depósitos a plazo
En m/n	80	82	84	88	90	94	96	99	101	104	105	106	108	En m/n
En m/e	6	6	6	6	6	6	6	5	5	6	5	5	5	En m/e
III. TOTAL	871	873	852	863	868	875	851	818	823	820	842	852	868	III. TOTAL
Depósitos a la vista	199	191	177	188	180	171	165	146	147	141	140	132	140	Depósitos a la vista
En m/n	195	188	173	183	176	165	159	143	144	139	137	129	136	En m/n
En m/e	3	3	4	5	4	6	6	3	3	3	3	3	4	En m/e
Depósitos de ahorro	366	373	363	356	368	380	361	348	350	345	369	374	384	Depósitos de ahorro
En m/n	333	339	331	324	336	343	322	311	315	308	335	339	350	En m/n
En m/e	33	34	32	32	32	37	39	37	35	36	35	35	33	En m/e
Depósitos a plazo	305	309	312	319	319	325	325	324	327	333	333	346	344	Depósitos a plazo
En m/n	296	299	303	309	310	315	315	315	317	323	323	333	331	En m/n
En m/e	9	9	9	10	9	10	10	10	10	10	10	13	14	En m/e

1/ Cifras Preliminares

2/ Debido al redondeo de los datos parciales, los totales pueden diferir de la suma de las partes

3/ Banca Múltiple y Banco de la Nación

FUENTE: Superintendencia de Banca, Seguros y AFP SBS.

ELABORACION: BCRP - Sucursal Cusco. Departamento de Estudios Económicos.



ANEXO 12

APURÍMAC: CARTERA PESADA 1/
(En porcentajes)

ENTIDADES FINANCIERAS	2016						2017						ENTIDADES FINANCIERAS	
	JUL	AGO	SET	OCT	NOV	DIC	ENE	FEB	MAR	ABR	MAY	JUN		JUL
I. BANCO DE LA NACIÓN	1,6	1,5	1,7	1,7	1,7	1,6	1,5	1,6	1,5	1,5	1,4	1,4	1,4	I. BANCO DE LA NACIÓN
II. AGROBANCO	3,2	3,5	4,6	4,5	3,6	4,0	3,6	3,6	4,6	3,9	3,9	5,1	6,4	II. AGROBANCO
III. BANCA MÚLTIPLE	4,1	2,8	2,8	2,8	2,8	4,0	4,3	4,2	3,8	3,7	4,0	3,9	4,5	III. BANCA MÚLTIPLE
IV. INSTITUCIONES NO BANCARIAS	4,4	4,3	4,2	4,4	4,5	3,8	4,2	4,2	4,3	4,3	4,4	4,6	4,5	IV. INSTITUCIONES NO BANCARIAS
Cajas Municipales	4,2	4,2	4,2	4,3	4,4	3,7	4,2	4,0	4,1	4,2	4,2	4,4	4,4	Cajas Municipales
Cajas Rurales de Ahorro y Crédito	0,0	0,0	0,0	0,0	0,0	0,0	0,1	0,9	1,9	1,6	1,6	0,0	2,8	Cajas Rurales de Ahorro y Crédito
Edpymes	11,9	13,0	17,9	17,8	17,9	13,5	12,6	17,4	25,2	34,8	47,9	47,7	37,4	Edpymes
Financieras	4,8	4,6	4,4	4,6	4,8	4,2	4,6	5,0	4,7	4,7	5,0	5,3	5,0	Financieras
TOTAL	4,1	3,6	3,6	3,7	3,8	3,7	4,0	4,0	4,0	4,0	4,0	4,2	4,3	TOTAL

1/ Cifras Preliminares.

FUENTE: Superintendencia de Banca, Seguros y AFP SBS.

ELABORACION: BCRP - Sucursal Cusco, Departamento de Estudios Económicos.

