

BANCO CENTRAL DE RESERVA DEL PERÚ
SUCURSAL CUSCO



APURÍMAC: Síntesis de Actividad Económica
Febrero 2017¹

Departamento de Estudios Económicos

¹ En el presente informe participaron Víctor Chique y Vanessa Ayma.

ÍNDICE

	<i>Página</i>
RESUMEN EJECUTIVO	3
I. ACTIVIDAD PRODUCTIVA	5
1. Actividad Primaria	5
1.1 Sector agropecuario	5
1.2 Sector pesca	6
1.3 Sector minería	7
2. Otros indicadores sectoriales	7
2.1 Arribos a los establecimientos de hospedaje	7
II. ASPECTOS LABORALES	8
1. Empleo	8
III. SECTOR EXTERNO	9
1. Exportaciones	9
IV. CRÉDITO Y DEPÓSITOS	10
1. Crédito	10
2. Depósitos	11
V. EJECUCIÓN DEL PRESUPUESTO DE GASTOS DEL GOBIERNO GENERAL	13
1. Gasto no financiero	13
2. Gasto corriente	13
3. Gasto de capital	13
VI. ENCUESTA DE PERCEPCIÓN REGIONAL	16
VII. ANEXOS	20



RESUMEN EJECUTIVO

Principales hechos de importancia

- La producción **agropecuaria** se contrajo 6,8 por ciento interanual en febrero; mientras que, la producción **pesquera** creció 67,3 por ciento y la producción **minera** 207,5 por ciento.
- Los otros indicadores de la **actividad económica** como el crédito se expandió 13,7 por ciento, al igual que sus componentes el crédito de consumo y el hipotecario. El empleo formal aumentó 6,5 por ciento; mientras que, la inversión pública se contrajo 21,5 por ciento.

Actividad Primaria

- El **sector agropecuario** se redujo 6,8 por ciento interanual en febrero, debido a la menor producción agrícola. En los dos primeros meses de 2017, la producción agropecuaria decreció 6,4 por ciento, en comparación a similar periodo de 2016.
- El **sector pesca** se expandió 67,3 por ciento frente a febrero de 2016, debido a la mayor producción de trucha. En el acumulado enero – febrero, la producción pesquera creció 66,7 por ciento, explicado por la mayor producción de trucha (90,0 por ciento).
- La **actividad minera** se expandió 207,5 por ciento, asociado a la mayor producción de cobre (225,2 por ciento), plata (108,7 por ciento) y oro (8,4 por ciento). En los dos primeros meses de 2017, la producción se incrementó en 281,8 por ciento, principalmente por la mayor producción de cobre (308,4 por ciento).

Otros Indicadores de Actividad Económica

- El número de arribos a establecimientos de hospedaje se expandió 68,9 por ciento interanual en diciembre de 2016, destacando los mayores arribos de turistas nacionales. En el año 2016, el flujo de turistas aumentó 25,8 por ciento, respecto al año 2015.
- El **empleo formal** en empresas de 10 a más trabajadores en la ciudad de Abancay aumentó 6,5 por ciento interanual en febrero. Entre enero y febrero, el empleo creció 0,8 por ciento, con relación a igual periodo del año 2016.
- El **crédito**, que asciende a S/ 824 millones, creció 13,7 por ciento, con respecto a febrero de 2016, explicado por el incremento de los créditos en la banca múltiple (13,7 por ciento) y en las instituciones no bancarias (13,9 por ciento). El crédito hipotecario creció 20,1 por ciento, y el de consumo 15,4 por ciento.
- Por último, la **inversión pública** alcanzó S/ 50 millones en febrero, traduciéndose en un descenso de 21,5 por ciento interanual en términos reales, explicado por el menor gasto en el Gobierno Nacional (-90,1 por ciento) y en el Gobierno Regional (-22,9 por ciento). Por otro lado, la inversión acumuló un descenso de 21,6 por ciento al compararlo con los dos primeros meses de 2016.

CUADRO N° 1
OTROS INDICADORES DE ACTIVIDAD ECONÓMICA
 (Variación % respecto a similar mes del año anterior)

	Set.16	Oct.16	Nov.16	Dic. 16	Ene. 17	Feb. 17
Arribos a los establecimientos de hospedaje	↑ 40,0	↑ 24,2	↑ 26,4	↑ 68,9	n.d.	n.d.
Empleo formal urbano 1/	↑ 11,4	↑ 10,1	↑ 9,7	↑ 11,6	↓ -3,1	↑ 6,5
Crédito total 2/	↑ 11,7	↑ 11,7	↑ 11,6	↑ 12,7	↑ 13,0	↑ 13,7
Crédito de consumo 2/	↑ 15,9	↑ 16,6	↑ 16,4	↑ 15,7	↑ 14,3	↑ 15,4
Crédito hipotecario 2/	↑ 24,5	↑ 22,3	↑ 21,5	↑ 23,5	↑ 21,7	↑ 20,1
Inversión Pública 3/	↓ -0,6	↑ 11,6	↓ -24,4	↓ -32,6	↓ -21,8	↓ -21,5

1/ En empresas de 10 a más trabajadores situadas en la ciudad de Abancay.

2/ En términos nominales.

3/ En términos reales.

Fuente: MINCETUR, MTPE, SBS y MEF.



I. ACTIVIDAD PRODUCTIVA

1. Actividad Primaria

1.1 Sector agropecuario

- En febrero, la actividad agropecuaria se contrajo 6,8 por ciento interanual, explicado por la menor producción agrícola (-8,3 por ciento) y pecuaria (-4,4 por ciento). En enero – febrero, la producción agropecuaria decreció 6,4 por ciento en comparación a similar periodo de 2016.
- El comportamiento negativo de la producción agrícola se debió principalmente a la menor producción orientada al mercado interno (-10,6 por ciento). En este grupo es notable la menor producción de papa (-18,8 por ciento). Por otro lado, hubo un incremento de la producción orientada al mercado externo y agroindustria, que se debió a una mayor producción de palta. En el acumulado enero - febrero, la producción agrícola disminuyó 9,1 por ciento, reflejo de la menor producción de papa.
- Por otra parte, el descenso de la producción pecuaria (-4,4 por ciento) en febrero, obedeció principalmente a la menor producción de carne de vacuno (-0,7 por ciento) y leche fresca (-0,6 por ciento). En enero-febrero, la producción pecuaria decreció 2,7 por ciento, respecto a igual periodo de 2016, resultado de la menor producción de carne de vacuno, leche fresca, entre otros.

CUADRO N° 2
SECTOR AGROPECUARIO 1/
(Miles de Toneladas)

Subsectores	Estructura		Febrero				Enero - Febrero			
	Porcentual	2 016	2 017	Var. %	Contribución al	2 016	2 017	Var. %	Contribución al	
										2015 2/
AGRÍCOLA	76,6			-8,3	-5,2			-9,1	-5,3	
Orientada al mercado externo y agroindustria 2/	4,9			52,1	1,2			13,9	0,3	
Haba grano seco	1,7	0,0	0,0	--	--	0,0	0,0	--	--	
Maíz amarillo duro	0,4	0,0	0,0	--	--	0,0	0,0	--	--	
Anís	0,3	0,0	0,0	--	--	0,0	0,0	--	--	
Quinua	0,9	0,0	0,0	--	--	0,0	0,0	--	--	
Palta	0,9	0,5	0,8	54,0	1,2	0,9	1,0	13,0	0,3	
Amaranto - Kiwicha	0,3	0,0	0,0	--	--	0,0	0,0	--	--	
Tara	0,4	0,0	0,0	--	--	0,0	0,0	--	--	
Caña para alcohol	0,1	0,2	0,0	-70,7	0,0	0,2	0,3	116,0	0,0	
Orientada al mercado interno 2/	71,7			-10,6	-6,4			-10,1	-5,6	
Papa	38,4	17,2	13,9	-18,8	-5,7	28,7	24,0	-16,5	-4,9	
Arveja grano verde	0,6	0,3	0,1	-79,6	-0,9	0,4	0,2	-63,2	-0,5	
Frijol grano seco	3,1	0,0	0,0	-100,0	-0,3	0,0	0,0	-100,0	-0,2	
Olluco	2,7	2,2	2,0	-7,4	-0,3	2,2	2,0	-7,4	-0,2	
Frijol vainita	0,0	0,0	0,0	-100,0	-0,1	0,0	0,0	-46,7	0,0	
Avena grano	0,1	0,0	0,0	--	--	0,0	0,0	--	--	
Cebada grano	1,1	0,0	0,0	--	--	0,0	0,0	--	--	
Maíz amiláceo	11,3	0,0	0,0	--	--	0,0	0,0	--	--	
Zapallo	0,3	0,2	0,3	12,6	0,0	0,5	0,3	-35,0	-0,2	
Cebolla	0,1	0,0	0,1	79,1	0,1	0,1	0,1	-62,2	-0,1	
Oca	0,9	0,0	0,1	--	--	0,0	0,1	--	--	
Haba grano verde	0,5	0,3	0,4	28,6	0,2	0,4	0,6	35,5	0,2	
PECUARIO	23,4			-4,4	-1,6			-2,7	-1,1	
Leche fresca	6,4	3,4	3,4	-0,6	-0,1	6,8	6,8	-0,3	0,0	
Carne de Vacuno 4/	8,0	0,8	0,8	-0,7	-0,1	1,5	1,5	-0,6	-0,1	
Carne de Ovino 4/	2,0	0,2	0,2	-2,2	-0,1	0,4	0,4	-0,4	0,0	
Carne de Porcino 4/	3,4	0,3	0,3	-0,2	0,0	0,6	0,6	-0,4	0,0	
Carne de Ave 4/	0,6	0,1	0,1	0,5	0,0	0,1	0,1	0,6	0,0	
SECTOR AGROPECUARIO	100,0			-6,8	-6,8			-6,4	-6,4	

1/ Cifras preliminares

2/ A precios de 2007

3/ En base a la estructura porcentual de similar periodo de 2016

4/ Peso neto

Fuente: Ministerio de Agricultura y Riego

Elaboración: BCRP, Sucursal Cusco. Departamento de Estudios Económicos.



- En cuanto al avance de las siembras, correspondiente a la nueva campaña agrícola (2016/2017), se ha instalado un total de 83 820 hectáreas, 1,6 por ciento menor a similar periodo de la campaña anterior; habiendo disminuido las siembras de papa, maíz amarillo duro, haba grano seco, entre otros.

CUADRO N° 3
SUPERFICIE SEMBRADA 1/
(Hectáreas)

	Campaña agrícola 2/		Variación	
	2015/2016	2016/2017	Absoluta	Porcentual
CULTIVOS TRANSITORIOS	84 469	82 524	-1 945	-2,3
Papa	22 541	21 115	-1 426	-6,3
Maíz amarillo duro	1 875	1 387	-488	-26,0
Haba grano seco	3 590	3 392	-198	-5,5
Cebada grano	4 801	4 611	-190	-4,0
Frijol Grano Verde	183	0	-183	-
Avena grano	618	447	-171	-27,7
Chocho o tarwi	876	749	-127	-14,5
Haba grano verde	1 283	1 235	-48	-3,7
Lenteja grano seco	110	70	-40	-36,4
Cebolla	144	121	-23	-16,0
Tomate	102	100	-2	-2,0
Maíz amiláceo	24 011	24 079	68	0,3
Arveja grano verde	742	842	100	13,5
Oca	1 280	1 465	185	14,5
Frijol Grano Seco	4 063	4 295	232	5,7
Otros	18 250	18 616	366	2,0
CULTIVOS PERMANENTES	725	1 296	571	78,8
Aguaymanto	697	659	-38	-5,5
Ciruela	0	12	12	-
Melocotón	2	47	45	2 250,0
Palta	26	578	552	2 123,1
Total	85 194	83 820	-1 374	-1,6

1/ Cifras preliminares

2/ De agosto 2016 a febrero 2017

Fuente: MINAGRI - Apurímac

Elaboración: BCRP, Sucursal Cusco. Departamento de Estudios Económicos

1.2 Sector pesca

- La producción pesquera en el mes de febrero se expandió 67,3 por ciento con respecto a similar mes del año 2016, debido a la mayor producción de trucha (99,7 por ciento). En el acumulado enero – febrero, la producción pesquera creció 66,7 por ciento, explicado por la mayor producción de trucha (90,0 por ciento).

CUADRO N° 4
SECTOR PESCA 1/
(En toneladas)

	Febrero			Enero - Febrero		
	2016	2017	Var.%	2016	2017	Var.%
Consumo Humano Directo						
Fresco	8	13	62,5	18	29	61,1
SECTOR PESCA 2/			67,3			66,7

1/ Cifras preliminares

2/ A precios de 2007

Fuente: PRODUCE - Apurímac

Elaboración: BCRP, Sucursal Cusco. Departamento de Estudios Económicos.

1.3 Sector minería

- La actividad minera en el mes de febrero se expandió 207,5 por ciento, debido a la mayor producción de cobre (225,2 por ciento), plata (108,7 por ciento) y oro (8,4 por ciento).
- En términos acumulados, en los dos primeros meses del año, la producción minera registró una expansión de 281,8 por ciento, respecto al año 2016, producto de la mayor extracción de cobre (308,4 por ciento), plata (100,0 por ciento) y oro (2,8 por ciento).

CUADRO N° 5
SECTOR MINERÍA 1/
(Variación % real respecto a similar período del año anterior)

Mineral	Estructura Porcentual 2015 2/	Febrero				Enero - Febrero			
		2016	2017	Var.%	Contribución 3/	2016	2017	Var.%	Contribución 3/
Cobre (TMF)	42,1	10 632	34 572	225,2	206,8	18 031	73 644	308,4	281,6
Oro (Onzas troy)	57,2	7 679	8 321	8,4	0,7	14 006	14 403	2,8	0,2
Plata (Onzas troy)	0,7	1 479	3 086	108,7	0,0	2 669	5 337	100,0	0,0
SECTOR MINERÍA 2/	100,0			207,5	207,5			281,8	281,8

1/ Cifras preliminares.

2/ A precios de 2007.

3/ En base a la estructura de similar período de 2016.

Fuente: Ministerio de Energía y Minas.

Elaboración: BCRP, Sucursal Cusco. Departamento de Estudios Económicos.

2. Otros indicadores sectoriales

2.1 Arribos a los establecimientos de hospedaje

- El número de arribos a los establecimientos de hospedaje en el departamento de Apurímac totalizó 42 580 personas en diciembre, registrando un ascenso de 68,9 por ciento con relación a similar mes de 2015. El resultado obedeció al mayor arribo de turistas nacionales (69,5 por ciento) y extranjeros (13,5 por ciento). El número acumulado de arribos durante el año 2016 fue de 489 471 personas, 25,8 por ciento por encima de lo registrado en el año 2015, debido a los mayores arribos de turistas nacionales (28,0 por ciento).

GRÁFICO N° 1
EVOLUCIÓN DE ARRIBOS A ESTABLECIMIENTOS DE HOSPEDAJE
(Variación %)

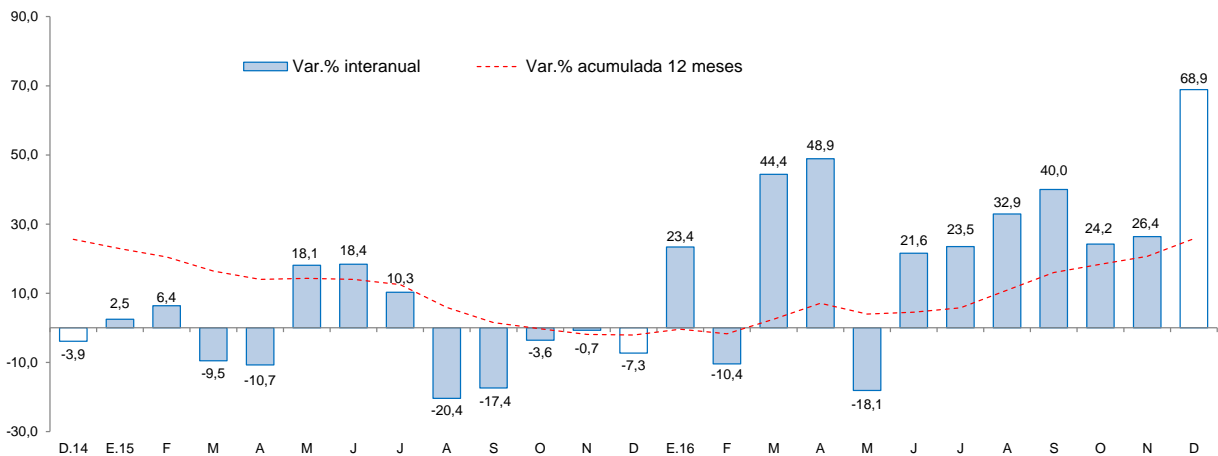

Fuente: Encuesta Mensual a Establecimientos de Hospedaje Temporal - MINCETUR.

Elaboración: BCR, Sucursal Cusco, Departamento de Estudios Económicos.



II. ASPECTOS LABORALES

1. Empleo

- El empleo en la ciudad de Abancay, en empresas privadas formales de 10 a más trabajadores, creció 6,5 por ciento, con respecto a febrero del año 2016. Este incremento se debió a la mayor demanda laboral del sector transporte, almacenes y comunicaciones (10,0 por ciento) y servicios (7,1 por ciento). En enero - febrero de 2017, el empleo acumuló una expansión de 0,8 por ciento.

CUADRO N° 6
CIUDAD DE ABANCAY: ÍNDICE MENSUAL DE EMPLEO EN EMPRESAS PRIVADAS
FORMALES DE 10 Y MÁS TRABAJADORES POR RAMA DE ACTIVIDAD ECONÓMICA 1/
 (Octubre 2010=100)

	Febrero			Enero - Febrero		
	2016	2017	Var.%	2016	2017	Var.%
Comercio	88,2	85,9	-2,6	92,1	90,1	-2,1
Transporte, almacenes y comunicaciones	200,0	220,0	10,0	180,0	210,0	16,7
Servicios 2/	73,8	79,0	7,1	94,0	94,4	0,4
Total	76,3	81,2	6,5	94,2	94,9	0,8

Nota: La información corresponde al primer día de cada mes.

1/ Cifras preliminares.

2/ Conformada por las subramas servicios prestados a empresas, restaurantes y hoteles, establecimientos financieros, enseñanza, servicios sociales y comunales; y electricidad, gas y agua.

Fuente: MTPE - Encuesta Nacional de Variación del Empleo (ENVME)

Elaboración: BCRP, Sucursal Cusco. Departamento de Estudios Económicos.

GRÁFICO N° 2
CIUDAD DE ABANCAY: EMPLEO FORMAL URBANO EN EMPRESAS DE 10 A MÁS TRABAJADORES
 (Variación % respecto a similar mes del año anterior)

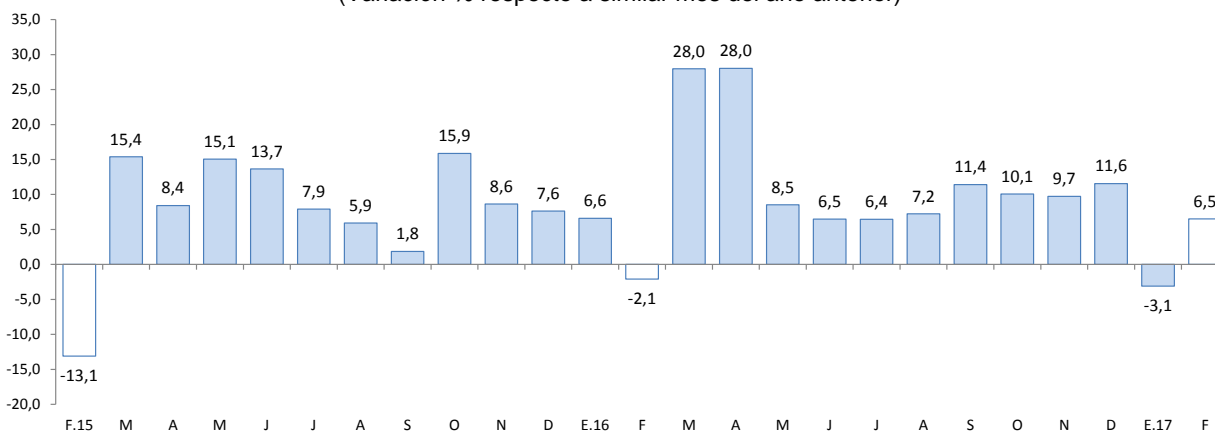

Fuente: Ministerio de Trabajo y Promoción del Empleo.



III. SECTOR EXTERNO

1. Exportaciones

- Las exportaciones del departamento de Apurímac, en el mes de febrero, totalizaron US\$ 276,2 millones, mayor frente a los US\$ 38,1 millones de igual mes de 2016, explicado fundamentalmente por el aumento de las exportaciones de productos tradicionales.
- El incremento de las exportaciones tradicionales, se debe principalmente a las mayores exportaciones de productos mineros (US\$ 238,2 millones), específicamente cobre.
- Durante el acumulado enero - febrero, las exportaciones acumularon un valor US\$ 518,1 millones, resultando mayor frente a los US\$ 81,2 millones de igual periodo de 2016. Las exportaciones tradicionales acumularon US\$ 518,0 millones, mostrando un incremento significativo, debido a la mayor exportación de cobre; por otro lado, se registró un descenso de las exportaciones no tradicionales (-73,1 por ciento).

CUADRO Nº 7
EXPORTACIONES POR GRUPO DE PRODUCTOS 1/
(Valor FOB en miles de US\$)

GRUPO	Estructura %	Febrero		Enero - Febrero	
		2016	2017	2016	2017
PRODUCTOS TRADICIONALES	99,7	38 089	276 168	80 949	518 049
Agrícolas	2,0	80	0	253	0
Mineros	97,7	38 009	276 168	80 696	518 049
PRODUCTOS NO TRADICIONALES	0,3	0	0	104	28
Agropecuarios	0,2	0	0	104	25
Pesqueros	0,0	0	0	0	0
Textiles	0,0	0	0	0	0
Maderas y papeles, y sus manufacturas	0,0	0	0	0	0
Químicos	0,0	0	0	0	0
Minerales no metálicos	0,0	0	0	0	0
Sidero-metalúrgico y joyería	0,0	0	0	0	0
Metal-mecánicos	0,1	0	0	0	3
Otros	0,0	0	0	0	0
TOTAL EXPORTACIONES	100,0	38 089	276 168	81 053	518 077

1/ Cifras preliminares.

Fuente: SUNAT.

Elaboración: BCRP, Sucursal Cusco. Departamento de Estudios Económicos.

- El principal destino de las exportaciones durante enero – febrero fue China, concentrando el 90,6 por ciento. El producto exportado a este mercado fue cobre.

IV. CRÉDITO Y DEPÓSITOS

1. Crédito

- El saldo del crédito fue de S/ 824 millones en febrero, mostrando un crecimiento de 13,7 por ciento interanual, mayor al ritmo de crecimiento alcanzado en igual mes del año 2016, que fue 11,4 por ciento.
- El crédito en la banca múltiple, que concentró el 23,4 por ciento del crédito total, aumentó 13,7 por ciento y en las instituciones no bancarias, que intermediaron el 67,5 por ciento del crédito, se registró un crecimiento de 13,9 por ciento interanual, asociado básicamente a las cajas municipales (17,1 por ciento).
- Por tipo de crédito, el destinado a personas creció 16,0 por ciento, explicado por un incremento del crédito hipotecario (20,1 por ciento) y el crédito de consumo (15,4 por ciento); de igual forma, el crédito a empresas aumentó 12,2 por ciento.
- El crédito en moneda nacional mostró una expansión de 14,4 por ciento interanual; mientras que, el crédito en moneda extranjera descendió 37,8 por ciento. La dolarización bajó de 1,3 por ciento en febrero de 2016 a 0,7 por ciento en igual mes de 2017, resaltando la preferencia por los préstamos en moneda nacional.

CUADRO N° 8
CRÉDITO
(Saldos en millones de soles)

	A FEBRERO			
	2016	2017	Estruct. % 2017	Var. Nom. 2017/2016
Banco de la Nación 1/	57	63	7,7	11,4
Agrobanco 2/	10	12	1,5	15,8
Banca múltiple	169	193	23,4	13,7
Instituciones no bancarias	489	557	67,5	13,9
Cajas Municipales	357	418	50,7	17,1
Cajas Rurales 3/	0	5	0,5	-
Financieras 3/	132	134	16,2	1,5
Edpymes	0	0	0,0	44,2
TOTAL	725	824	100,0	13,7
A empresas	445	500	60,6	12,2
A personas	280	325	39,4	16,0
Consumo	241	277	33,7	15,4
Hipotecario	39	47	5,7	20,1
En MN	716	818	99,3	14,4
En ME	10	6	0,7	-37,8

1/ Considera sólo los créditos de consumo e hipotecario.

2/ No considera los créditos a las demás empresas del sistema financiero.

Fuente: SBS y AFP.

Elaboración: BCRP, Sucursal Cusco. Departamento de Estudios Económicos.

GRÁFICO Nº 3
EVOLUCIÓN DEL CRÉDITO
(Variación % respecto a similar mes del año anterior)

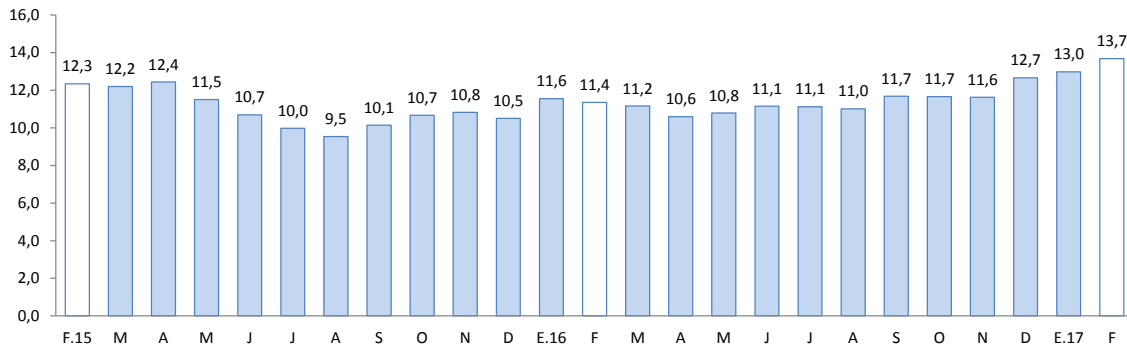

Fuente: SBS y AFP.

- La tasa de morosidad en el mes de enero del año 2017 fue de 4,0 por ciento, mayor en 0,2 de punto porcentuales respecto al mismo mes de 2016. En las instituciones no bancarias, la morosidad se situó en 4,2 por ciento y en la banca múltiple en 4,3 por ciento.

GRÁFICO Nº 4
TASA DE MOROSIDAD 1/ 2/
(Porcentaje)

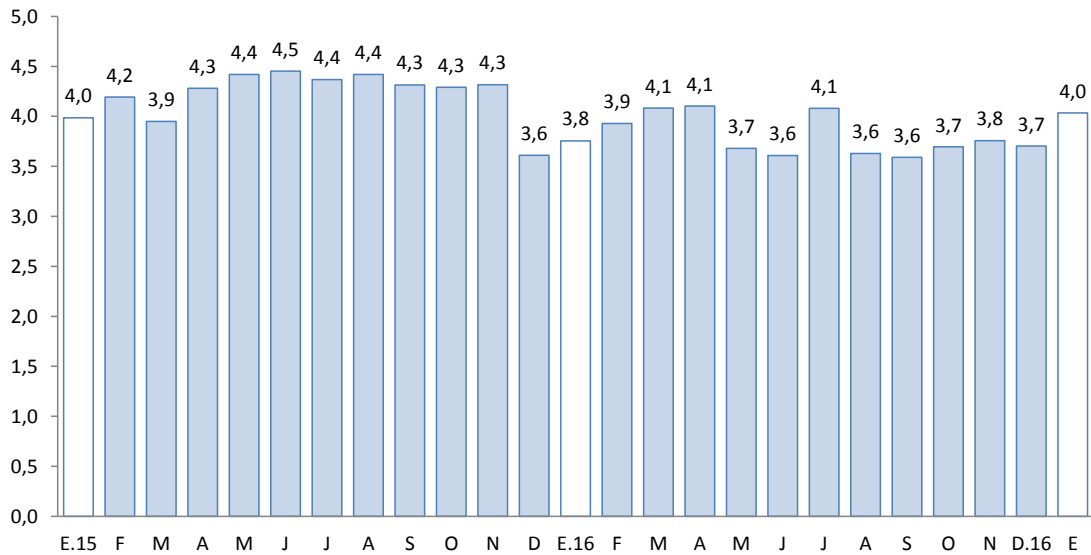

1/ Preliminar

2/ Morosidad = (créditos vencidos + créditos en cobranza judicial)/colocaciones brutas

Fuente: Superintendencia de Banca, Seguros y AFP.

2. Depósitos

- Los depósitos en el departamento de Apurímac, cuyo saldo fue de S/ 849 millones, disminuyeron 1,1 por ciento, contrario al crecimiento registrado en febrero de 2016, que fue de 32,4 por ciento.



- Por tipo de depósitos, se registró menor captación de depósitos a la vista (-28,1 por ciento) y de ahorro (-3,4 por ciento); mientras que, los depósitos a plazo crecieron 26,2 por ciento.
- Por tipo de institución, los depósitos crecieron en la banca múltiple (3,0 por ciento) y en las instituciones no bancarias (26,4 por ciento), destacando las captaciones de las cajas municipales (25,7 por ciento).
- Los depósitos en moneda nacional disminuyeron 1,7 por ciento; mientras que, en moneda extranjera aumentaron 9,1 por ciento. La dolarización de los depósitos en el mes de febrero fue de 6,2 por ciento, mayor a similar mes del año 2016 (5,6 por ciento).

**CUADRO Nº 9
DEPÓSITOS**

(Saldos en millones de soles)

	A FEBRERO			
	2016	2017	Estruct. % 2017	Var. Nom. 2017/2016
Banco de la Nación	276	213	25,1	-22,9
Banca múltiple	425	437	51,5	3,0
Instituciones no bancarias	157	199	23,4	26,4
Cajas Municipales	123	154	18,2	25,7
Cajas Rurales 1/	0	0	0,1	0,0
Financieras 1/	34	44	5,2	27,8
TOTAL	858	849	100,0	-1,1
Depósitos a la vista	227	164	19,3	-28,1
Depósitos de ahorro	373	360	42,4	-3,4
Depósitos a plazo	257	325	38,3	26,2
En MN	810	796	93,8	-1,7
En ME	48	52	6,2	9,1

Fuente: SBS y AFP.

Elaboración: BCRP, Sucursal Cusco. Departamento de Estudios Económicos.

**GRÁFICO Nº 5
EVOLUCIÓN DE LOS DEPÓSITOS**

(Variación % respecto a similar mes del año anterior)

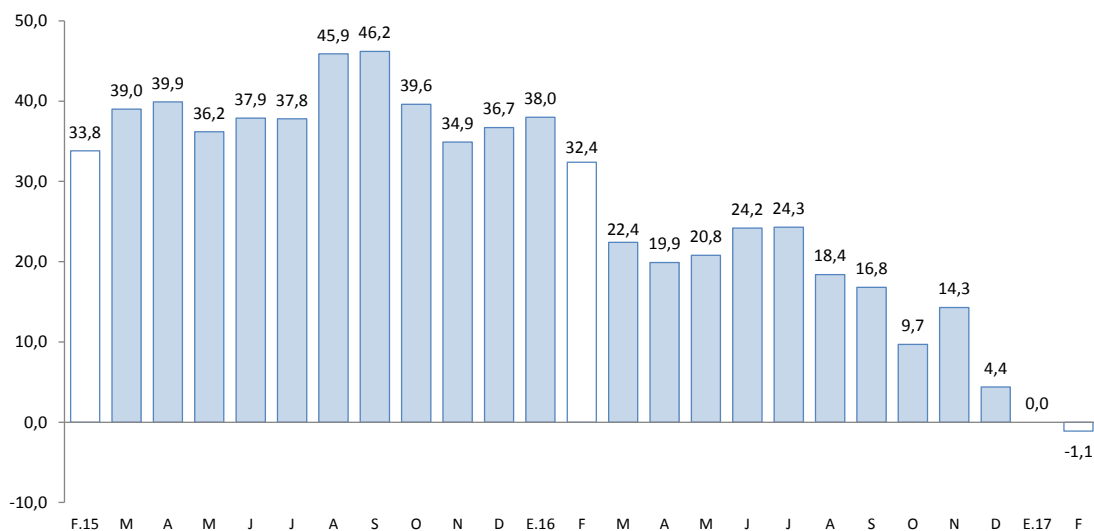

Fuente: SBS y AFP.



V. EJECUCIÓN DEL PRESUPUESTO DE GASTOS DEL GOBIERNO GENERAL

1. Gasto no financiero

- La ejecución del presupuesto de gastos del Gobierno General en Apurímac en el mes de febrero decreció 36,0 por ciento en términos reales, respecto a febrero del año anterior, sustentado por los menores Gastos Corrientes (-41,3 por ciento) y Gastos de Capital (-21,5 por ciento).
- En los dos primeros meses de 2017, la ejecución del presupuesto de gastos (S/ 230 millones) descendieron 31,4 por ciento en términos reales, respecto a igual periodo del año anterior, lo que se explica por los menores Gastos Corrientes (-34,3 por ciento) y Gastos de Capital (-21,6 por ciento).

2. Gasto corriente

- El Gasto Corriente alcanzó S/ 101 millones, disminuyendo 41,3 por ciento en términos reales, debido a los menores gastos en bienes y servicios (-65,7 por ciento) y transferencias (-34,0 por ciento).
- Durante los dos primeros meses de 2017, el Gasto Corriente ascendió a S/ 170 millones, decreciendo 34,3 por ciento en términos reales, respecto a igual periodo del año anterior. Este comportamiento fue explicado por los menores montos destinados a bienes y servicios (-58,5 por ciento) y transferencias (-55,5 por ciento).

3. Gasto de capital

- El Gasto de Capital en Apurímac registró un descenso de 21,5 por ciento, debido a los menores gastos en el Gobierno Nacional y en el Gobierno Regional. Entre enero y febrero, el Gasto de Capital acumuló un total de S/ 60 millones, 21,6 por ciento menor en términos reales con relación a similar periodo del año 2016, explicado por el descenso de los gastos en el Gobierno Nacional y en el Gobierno Regional.
- El gasto en inversión (S/ 50 millones) se contrajo 21,5 por ciento interanual. Este resultado está relacionado con una menor inversión en el Gobierno Nacional (-90,1 por ciento) y en el Gobierno Regional (-22,9 por ciento). De igual modo, la inversión acumulada se redujo 21,6 por ciento al compararlo con enero – febrero de 2016.
- En cuanto al avance de la inversión pública, en los dos primeros meses de 2017, los tres niveles de gobierno han ejecutado en conjunto el 6,2 por ciento del Presupuesto Institucional Modificado (PIM). En los Gobierno Locales se registró un avance de 10,6 por ciento, en el Gobierno Regional 5,3 por ciento, y en el Gobierno Nacional 0,8 por ciento.

CUADRO Nº 10
EJECUCIÓN DEL PRESUPUESTO DE GASTOS DEL GOBIERNO GENERAL 1/ 2/
(Millones de soles)

	FEBRERO			ENERO - FEBRERO		
	2016	2017	Var% Real	2016	2017	Var% Real
I. GASTOS CORRIENTES	167	101	-41,3	250	170	-34,3
<i>Gobierno Nacional</i>	<i>118</i>	<i>47</i>	<i>-61,7</i>	<i>155</i>	<i>64</i>	<i>-59,8</i>
<i>Gobierno Regional</i>	<i>40</i>	<i>44</i>	<i>8,0</i>	<i>80</i>	<i>89</i>	<i>8,0</i>
<i>Gobiernos Locales</i>	<i>9</i>	<i>10</i>	<i>8,6</i>	<i>14</i>	<i>16</i>	<i>5,5</i>
Remuneraciones	43	48	9,4	90	100	7,0
Gobierno Nacional	11	11	-1,3	22	23	0,5
Gobierno Regional	30	35	13,9	63	72	10,0
Gobiernos Locales	2	3	1,4	5	5	-2,9
Bienes y Servicios	97	34	-65,7	110	47	-58,5
Gobierno Nacional	84	21	-76,0	90	26	-72,3
Gobierno Regional	7	7	-9,6	10	11	3,1
Gobiernos Locales	6	7	10,8	9	10	9,5
Transferencias 1/	27	18	-34,0	50	23	-55,5
Gobierno Nacional	23	15	-38,0	43	16	-64,3
Gobierno Regional	3	3	-10,1	6	6	-3,1
Gobiernos Locales	0	1	19,7	1	1	13,2
II. GASTOS DE CAPITAL	61	50	-21,5	74	60	-21,6
<i>Gobierno Nacional</i>	<i>24</i>	<i>2</i>	<i>-90,1</i>	<i>24</i>	<i>3</i>	<i>-87,9</i>
<i>Gobierno Regional</i>	<i>11</i>	<i>8</i>	<i>-22,9</i>	<i>12</i>	<i>9</i>	<i>-27,1</i>
<i>Gobiernos Locales</i>	<i>27</i>	<i>39</i>	<i>38,3</i>	<i>38</i>	<i>48</i>	<i>21,7</i>
Formación bruta de capital 2/	61	50	-21,5	74	60	-21,6
Gobierno Nacional	24	2	-90,1	24	3	-87,9
Gobierno Regional	11	8	-22,9	12	9	-27,1
Gobiernos Locales	27	39	38,3	38	48	21,7
Otros gastos de capital 3/	0	0	-	0	0	-
III. GASTO NO FINANCIERO TOTAL (I+II)	228	151	-36,0	325	230	-31,4
<i>Gobierno Nacional</i>	<i>142</i>	<i>49</i>	<i>-66,4</i>	<i>180</i>	<i>67</i>	<i>-63,6</i>
<i>Gobierno Regional</i>	<i>50</i>	<i>53</i>	<i>1,5</i>	<i>92</i>	<i>98</i>	<i>3,5</i>
<i>Gobiernos Locales</i>	<i>36</i>	<i>49</i>	<i>30,9</i>	<i>53</i>	<i>64</i>	<i>17,3</i>

1/ Incluye el pago de pensiones, donaciones, transferencias y otros gastos corrientes.

2/ Considera el gasto en Defensa e Interior.

3/ Incluye donaciones y transferencias.

Fuente: MEF

Elaboración: BCRP - Sucursal Cusco. Departamento de Estudios Económicos

GRÁFICO Nº 6
EVOLUCIÓN DE LA INVERSIÓN PÚBLICA
(Variación % real)

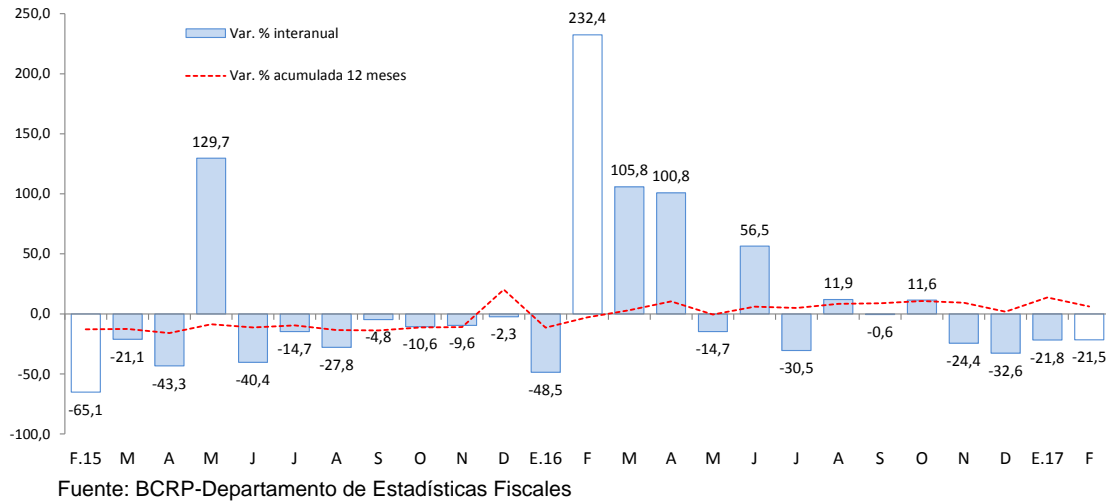

- Los proyectos más importantes desarrollados por el Gobierno Nacional en febrero fueron:
 - Mejoramiento de la carretera Emp.Pe-3s (dv. Abancay) - Chuquibambilla - dv. Challhuahuacho - Santo Tomas - Velille - Yauri - Hector Tejada - Emp.Pe-3s (Ayaviri) por niveles de servicio (S/ 0,8 de millón).
 - Mejoramiento del sistema de riego Manzanahuaycco - Uñaccarcuna, distrito de Uranmarca - Chincheros (S/ 0,6 de millón).

- Entre los principales proyectos que desarrolló el Gobierno Regional destacan:
 - Proyecto de irrigación Chumbao (S/ 1,3 millones).
 - Recuperación y mejoramiento de la cobertura forestal para ampliar servicios ambientales en la microcuenca Antabamba baja de la provincia de Aymaraes (S/ 0,4 de millón).

- Por último, los gobiernos locales han invertido los mayores montos en:
 - Ampliación y mejoramiento de los sistemas de agua potable y alcantarillado de las localidades de Andahuaylas y Talavera (S/ 3,8 millones).
 - Mejoramiento del servicio educativo en las Instituciones Educativas primarias N° 54926 de la localidad de Anta, N° 50688 de la localidad de Queuña y N° 50779 de la localidad de Pararani, distrito de Challhuahuacho – Cotabambas (S/ 2,8 millones).



VI. ENCUESTA DE PERCEPCIÓN REGIONAL

- El Índice de Confianza Empresarial Regional, que mide las expectativas de los empresarios, se ubicó en 57 puntos, reduciéndose 1 punto respecto al mes anterior, y 4 puntos con relación a febrero de 2016.

GRÁFICO Nº 7
ÍNDICE DE CONFIANZA EMPRESARIAL REGIONAL (ICER)
(Índice de difusión en puntos)

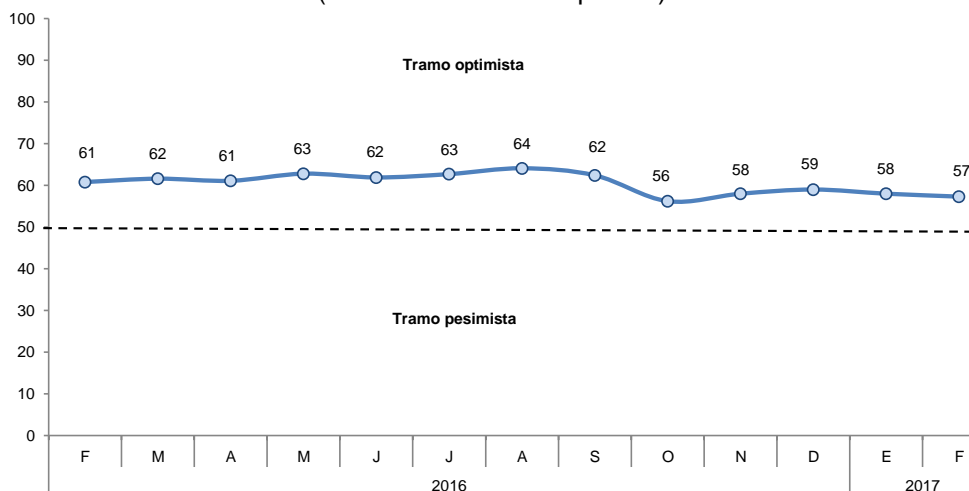

- El índice de la situación actual del negocio se ubicó en 60 puntos, disminuyendo 1 punto respecto al mes de enero. Este resultado obedece a un leve deterioro del desempeño de las empresas del sector servicios, que indicaron que por temporadas de lluvias sus negocios se han visto afectados.

GRÁFICO Nº 8
SITUACIÓN ACTUAL DEL NEGOCIO
¿Cómo considera Ud. La situación actual de su negocio?

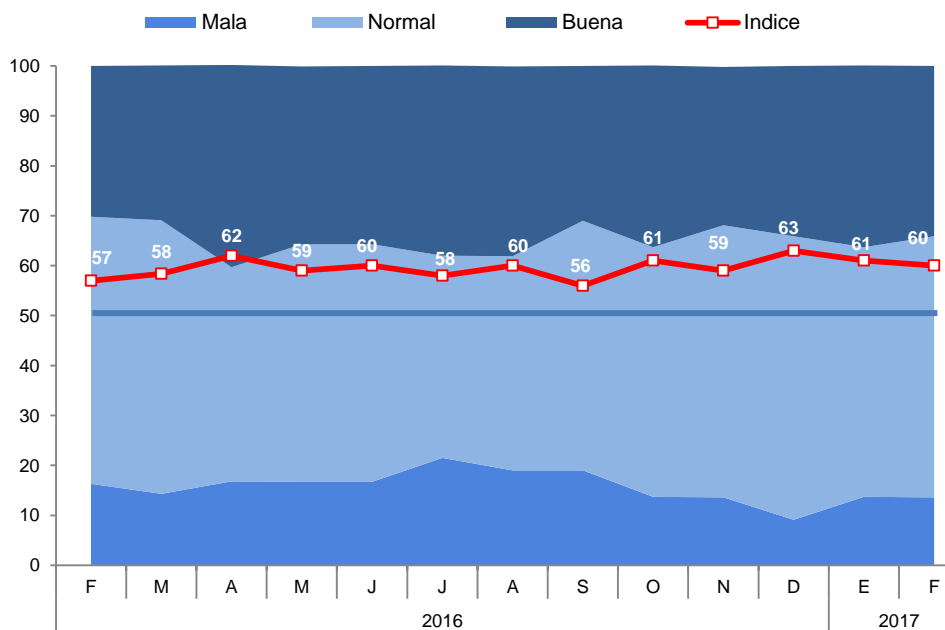

- El índice del nivel de ventas alcanzó 43 puntos, menor en 1 punto con respecto al mes anterior, continuando en el tramo pesimista por quinto mes consecutivo. El descenso del mes obedeció al menor nivel de ventas de los sectores servicios y comercio.

GRÁFICO Nº 9
NIVEL DE VENTAS
Respecto al mes anterior. ¿Cómo considera el nivel de ventas?

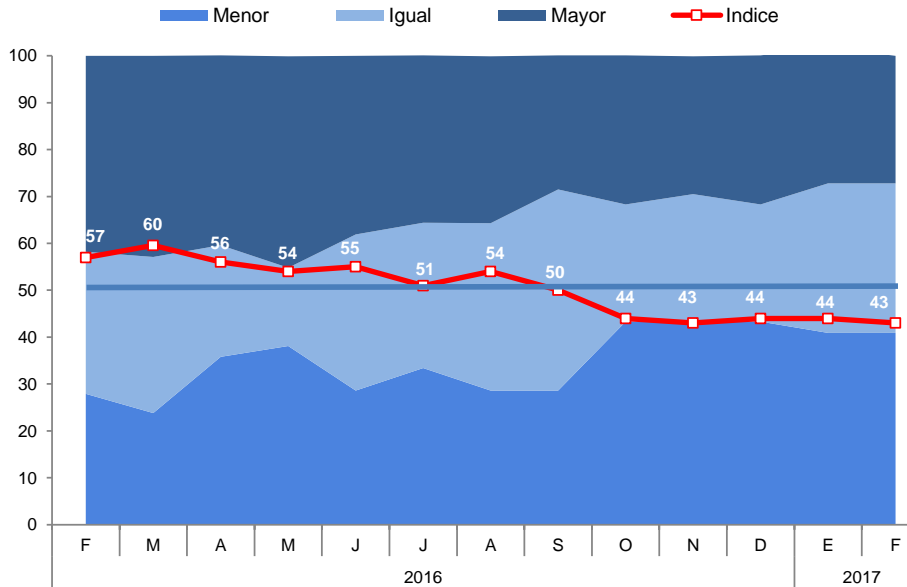

- El índice de acceso al crédito descendió 1 punto respecto del mes anterior, destacando un menor acceso al crédito por parte de las empresas del sector manufactura. Cabe señalar que hubo un incremento en el número de respuestas neutrales por parte de las empresas encuestadas.

GRÁFICO Nº 10
SITUACIÓN DE ACCESO AL CRÉDITO DE LA EMPRESA
¿Cómo considera Ud. la situación de acceso al crédito de su empresa?

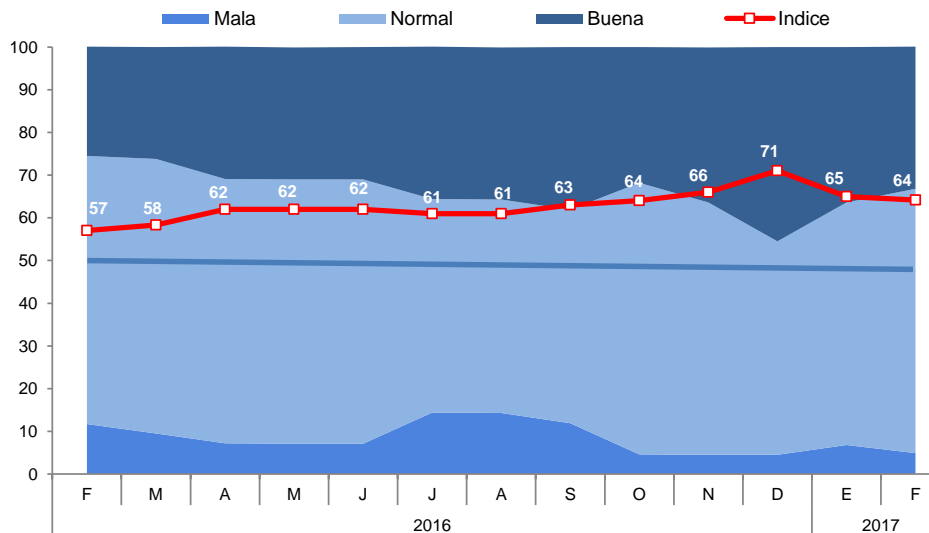

- El índice de la situación financiera de la empresa se ubicó en 64 puntos, similar puntaje respecto al mes pasado, y 7 puntos mayor respecto a febrero de 2016. Cabe destacar un incremento en las respuestas positivas de las empresas.

GRÁFICO Nº 11
SITUACIÓN FINANCIERA DE LA EMPRESA
 ¿Cómo considera Ud. la situación financiera de su empresa?

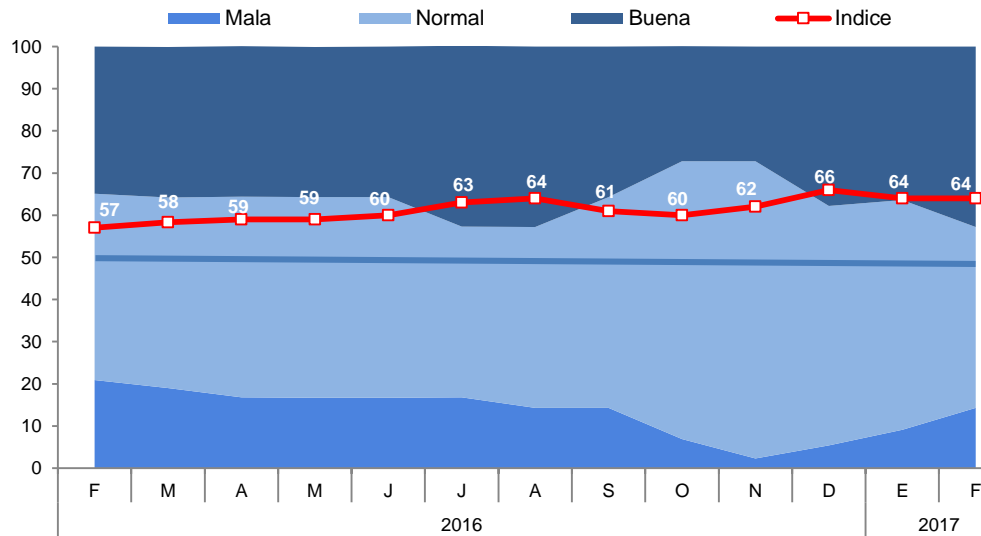

- El índice de las expectativas del nivel de demanda de los productos de las empresas para los próximos 3 meses ascendió 3 puntos respecto al mes de enero, como consecuencia de una mejora de las expectativas de las empresas de los sectores comercio y servicios. Las empresas del sector comercio indicaron además, como consecuencia de la campaña por el día de la madre, esperan que la demanda se incremente en los próximos meses.

GRÁFICO Nº 12
EXPECTATIVA DE DEMANDA DE SUS PRODUCTOS A 3 MESES

Indique su previsión para los próximos tres meses respecto a la demanda de los productos de su empresa

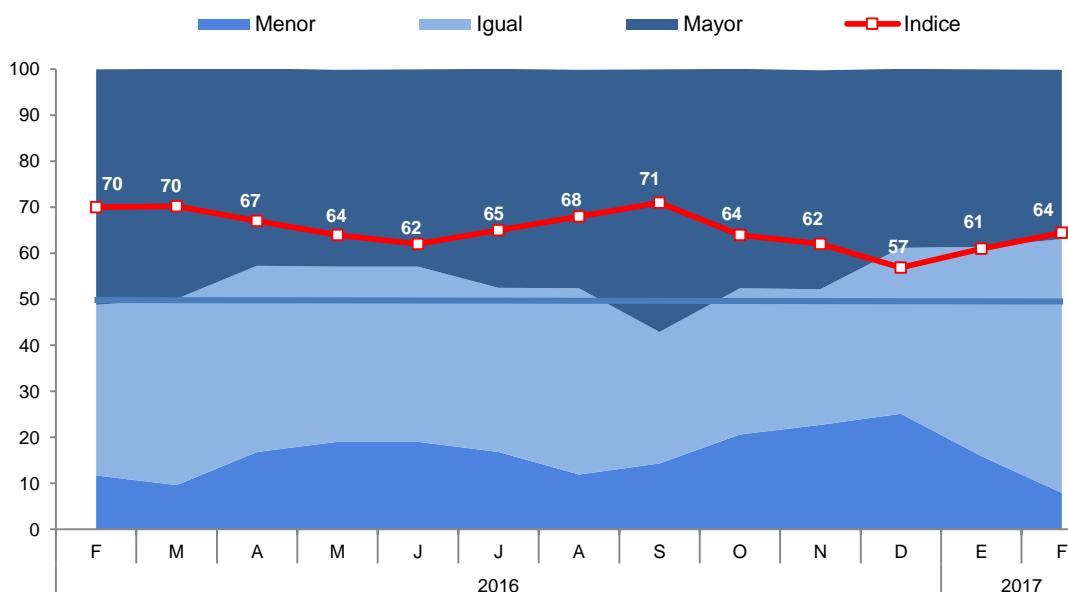

- El índice de contratación de personal en los próximos 3 meses se ubicó en 55 puntos, mayor en 3 puntos respecto al mes de enero, explicado por la mayor contratación que planean realizar los empresarios del sector comercio y servicios.

GRÁFICO Nº 13
EXPECTATIVA DE CONTRATACIÓN DE PERSONAL A 3 MESES

Indique su previsión para los próximos tres meses respecto al número de personal empleado en su empresa

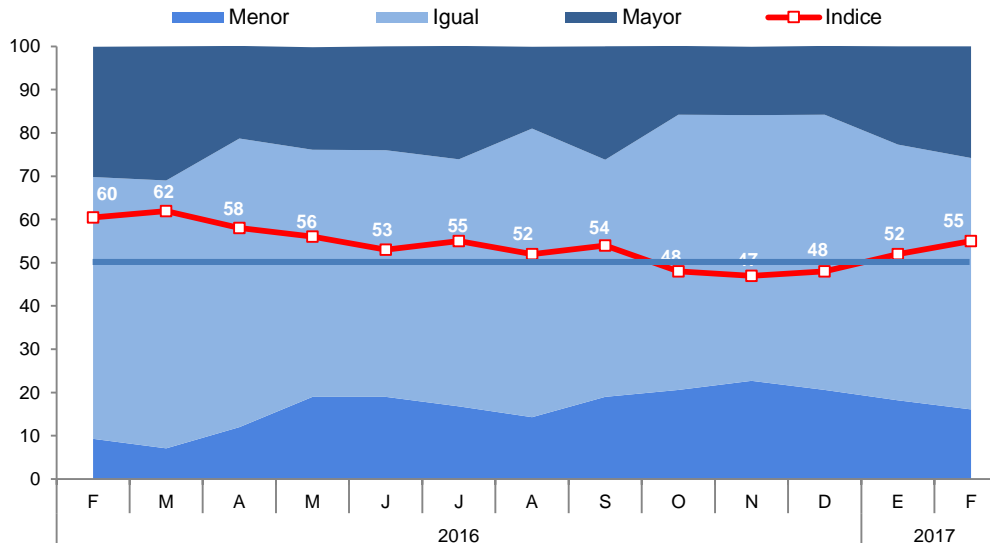

VII. ANEXOS



ANEXO 1

APURIMAC: PRODUCCIÓN AGROPECUARIA 1/
(T.m.)

PRODUCTOS	2 016											2 017		PRODUCTOS	
	FEB	MAR	ABR	MAY	JUN	JUL	AGO	SEP	OCT	NOV	DIC	ENE	FEB		
AGRÍCOLA															AGRÍCOLA
Palta	490	476	583	550	420	341	15	170	4	4	0	225	755	Palta	
Papa	17 178	13 354	44 015	102 695	125 722	42 987	25 443	407	930	9 740	10 413	10 015	13 942	Papa	
Haba grano seco	0	0	97	1 961	3 187	688	0	26	0	0	0	0	0	Haba grano seco	
Haba grano verde	307	694	948	1 064	1 216	215	45	170	220	288	0	175	395	Haba grano verde	
Frijol grano seco	42	29	749	1 797	1 488	887	0	0	50	3	63	0	0	Frijol grano seco	
Trebol	5 668	7 965	8 946	5 020	4 654	4 330	4 118	8 024	7 189	7 313	6 870	6 914	8 005	Trebol	
Arveja grano verde	340	623	499	584	558	128	62	207	37	11	38	86	69	Arveja grano verde	
Arveja grano seco	0	9	61	750	953	194	0	0	0	0	0	0	0	Arveja grano seco	
Avena grano	0	0	33	416	648	52	0	0	0	0	0	0	0	Avena grano	
Cebada grano	0	0	65	1 770	5 588	686	14	8	0	0	0	0	0	Cebada grano	
Maíz amarillo duro	0	14	368	1 513	1 249	64	0	12	60	0	0	0	0	Maíz amarillo duro	
Maíz amiláceo	0	60	3 522	13 877	15 880	673	0	0	0	0	0	0	0	Maíz amiláceo	
Maíz choclo	649	1 462	2 938	5 283	3 047	0	0	360	1 920	2 340	240	885	2 622	Maíz choclo	
Limón	49	76	34	7	14	3	13	7	2	12	2	7	12	Limón	
Trigo	0	3	0	1 059	4 603	886	0	0	0	0	0	0	0	Trigo	
Zapallo	222	231	748	539	129	320	250	171	120	125	0	70	250	Zapallo	
Quinua	0	0	507	2 228	1 629	441	0	0	0	0	1	0	0	Quinua	
OTROS AGRÍCOLAS														OTROS AGRÍCOLAS	
Aguaymanto	2	5	0	6	2	2	2	2	0	0	0	2	5	Aguaymanto	
Aji	7	10	4	6	12	0	0	0	0	0	0	0	0	Aji	
Calabaza	0	110	278	911	705	10	0	0	0	0	0	0	0	Calabaza	
Caña para alcohol	150	223	454	850	1 069	570	533	80	0	533	0	280	44	Caña para alcohol	
Chocho o tarhui	0	0	0	19	242	467	56	139	352	0	0	0	0	Chocho o tarhui	
Col o Repollo	56	38	116	54	29	64	12	25	19	6	6	20	56	Col o Repollo	
Oca	0	51	904	3 078	7 313	410	0	0	0	0	0	0	85	Oca	
Olluco	2 196	2 029	1 500	8 750	9 099	300	0	66	0	0	0	0	2 033	Olluco	
Papaya	8	0	0	33	0	0	23	0	0	0	0	0	0	Papaya	
Tomate	1 160	147	205	204	230	74	30	660	0	0	0	80	277	Tomate	
Tuna	2 622	1 543	283	71	0	0	0	2	0	0	0	616	1 962	Tuna	
Zanahoria	69	145	284	403	276	188	47	151	11	16	42	33	123	Zanahoria	
Rye Grass	4 609	4 916	4 985	5 947	4 905	5 325	5 438	5 928	5 107	5 240	4 816	4 566	5 784	Rye Grass	
Pasto sudán	47	0	35	186	0	57	145	45	0	0	0	60	0	Pasto sudán	
PECUARIO														PECUARIO	
Carne de Ave 2/	72	69	105	83	99	79	68	68	79	76	76	72	73	Carne de Ave 2/	
Carne de Ovino 2/	209	204	217	201	204	208	217	196	173	188	190	202	204	Carne de Ovino 2/	
Carne de Porcino 2/	299	311	321	332	327	335	335	349	331	353	365	304	299	Carne de Porcino 2/	
Carne de Vacuno 2/	772	785	809	769	762	802	811	821	797	807	801	772	767	Carne de Vacuno 2/	
Carne de Caprino 2/	51	50	47	38	36	36	37	35	37	36	38	43	50	Carne de Caprino 2/	
Fibra Alpaca	47	28	6	1	0	0	0	0	0	2	28	10	31	Fibra Alpaca	
Fibra Llama	17	4	10	1	2	3	4	5	6	7	8	7	17	Fibra Llama	
Lana	85	47	35	4	0	0	0	0	0	3	11	23	70	Lana	
Leche fresca	3 395	3 806	3 601	2 931	2 814	2 636	2 469	1 971	1 724	1 801	1 817	3 397	3 377	Leche fresca	

1/ Cifras preliminares

2/ Peso neto

FUENTE: MINAGRI

Elaboración: BCRP, Sucursal Cusco. Departamento de Estudios Económicos.



ANEXO 2

**APURÍMAC: PRODUCCIÓN PESQUERA 1/
(T.m.)**

	2016											2017		
	FEB	MAR	ABR	MAY	JUN	JUL	AGO	SET	OCT	NOV	DIC	ENE	FEB	
CHD 2/	8	17	12	16	16	15	15	13	11	11	13	15	13	CHD 2/
1. Fresco	8	17	12	16	16	15	15	13	11	11	13	15	13	1. Fresco

1/ Cifras Preliminares.

2/ Consumo Humano Directo.

FUENTE: PRODUCE - Apurímac.

Elaboración: BCRP, Sucursal Cusco. Departamento de Estudios Económicos.

ANEXO 3

APURÍMAC: PRODUCCIÓN MINERA 1/

	2016											2017		
	FEB	MAR	ABR	MAY	JUN	JUL	AGO	SET	OCT	NOV	DIC	ENE	FEB	
MINERÍA METÁLICA 2/														MINERÍA METÁLICA 2/
Cobre (TMF)	10 632	13 438	21 959	32 260	32 895	33 834	34 983	37 444	41 333	34 233	28 959	39 072	34 572	Cobre (TMF)
Oro (Onzas troy)	7 679	6 740	7 898	7 797	8 073	7 447	7 618	7 482	7 161	3 786	7 113	6 082	8 321	Oro (Onzas troy)
Plata (Onzas troy)	1 479	1 286	1 575	1 704	2 122	1 833	1 640	1 768	1 929	2 251	2 379	2 251	3 086	Plata (Onzas troy)

1/ Cifras preliminares

2/ Contenido fino

Fuente: MINEM

Elaboración: BCRP . Sucursal Cusco . Departamento de Estudios Económicos



ANEXO 4

APURÍMAC: EXPORTACIONES POR GRUPO DE PRODUCTOS 1/
(Valores FOB en Miles de US\$)

GRUPO	2016											2017		GRUPO
	FEB	MAR	ABR	MAY	JUN	JUL	AGO	SET	OCT	NOV	DIC	ENE	FEB	
Productos Tradicionales	38 089	54 537	72 742	102 462	47 573	181 760	73 386	124 101	221 797	239 781	277 511	241 881	276 168	Productos Tradicionales
Agrícolas	80	0	0	260	0	173	260	546	110	609	205	0	0	Agrícolas
Mineros	38 009	54 537	72 742	102 202	47 573	181 587	73 126	123 555	221 687	239 172	277 306	241 881	276 168	Mineros
Productos no Tradicionales	0	11	0	25	38	6	0	58	6	0	0	28	0	Productos no Tradicionales
Agropecuarios	0	4	0	25	0	6	0	0	0	0	0	25	0	Agropecuarios
Pesqueros	0	0	0	0	0	0	0	0	0	0	0	0	0	Pesqueros
Textiles	0	0	0	0	0	0	0	53	6	0	0	0	0	Textiles
Maderas y papeles, y sus manufacturas	0	0	0	0	34	0	0	0	0	0	0	0	0	Maderas y papeles, y sus manufacturas
Químicos	0	0	0	0	0	0	0	3	0	0	0	0	0	Químicos
Minerales no metálicos	0	0	0	0	0	0	0	0	0	0	0	0	0	Minerales no metálicos
Sidero-metalúrgico y joyería	0	0	0	0	0	0	0	0	0	0	0	0	0	Sidero-metalúrgico y joyería
Metal-mecánicos	0	7	0	0	0	0	0	2	0	0	0	3	0	Metal-mecánicos
Otros	0	0	0	0	4	0	0	0	0	0	0	0	0	Otros
TOTAL EXPORTACIONES	38 089	54 548	72 742	102 487	47 611	181 766	73 386	124 159	221 803	239 781	277 511	241 909	276 168	TOTAL EXPORTACIONES

1/ Cifras preliminares.

FUENTE : SUNAT.

ELABORACIÓN: BCRP, Sucursal Cusco. Departamento de Estudios Económicos.

ANEXO 5

APURÍMAC: EXPORTACIONES POR GRUPO DE PRODUCTOS 1/
(Valores FOB en Miles de US\$)

GRUPO	2016											2017		GRUPO
	FEB	MAR	ABR	MAY	JUN	JUL	AGO	SET	OCT	NOV	DIC	ENE	FEB	
PRODUCTOS TRADICIONALES	38 089	54 537	72 742	102 462	47 573	181 760	73 386	124 101	221 797	239 781	277 511	241 881	276 168	PRODUCTOS TRADICIONALES
Agrícolas	80	0	0	260	0	173	260	546	110	609	205	0	0	Agrícolas
Café	80	0	0	260	0	173	260	546	110	609	205	0	0	Café
Mineros	38 009	54 537	72 742	102 202	47 573	181 587	73 126	123 555	221 687	239 172	277 306	241 881	276 168	Mineros
Cobre	34 640	52 756	70 574	100 295	43 377	177 705	69 120	119 177	214 003	238 280	277 306	241 881	273 723	Cobre
Oro	3 368	0	0	0	0	0	0	0	4 070	0	0	0	0	Oro
Zinc	0	0	0	0	0	0	0	0	0	0	0	0	0	Zinc
Plata	0	1 781	2 168	1 907	4 196	3 882	4 006	4 378	3 614	892	0	0	2 445	Plata
Plomo	0	0	0	0	0	0	0	0	0	0	0	0	0	Plomo
Estaño	0	0	0	0	0	0	0	0	0	0	0	0	0	Estaño
Cátodos de cátodos de cobre	0	0	0	0	0	0	0	0	0	0	0	0	0	Cátodos de cátodos de cobre
Demás minerales	1	0	0	0	0	0	0	0	0	0	0	0	0	Demás minerales
PRODUCTOS NO TRADICIONALES	0	11	0	25	38	6	0	58	6	0	0	28	0	PRODUCTOS NO TRADICIONALES
Agropecuario	0	4	0	25	0	6	0	0	0	0	0	25	0	Agropecuario
Cebollas y chalotes	0	0	0	0	0	0	0	0	0	0	0	0	0	Cebollas y chalotes
Espárragos	0	0	0	0	0	0	0	0	0	0	0	0	0	Espárragos
Los demás frijoles	0	0	0	0	0	0	0	0	0	0	0	0	0	Los demás frijoles
Haba, Haba caballar	0	0	0	0	0	0	0	0	0	0	0	0	0	Haba, Haba caballar
Demás hortalizas	0	0	0	0	0	0	0	0	0	0	0	0	0	Demás hortalizas
Quinua	0	0	0	0	0	6	0	0	0	0	0	0	0	Quinua
Tara	0	0	0	0	0	0	0	0	0	0	0	0	0	Tara
Resto	0	4	0	25	0	0	0	0	0	0	0	25	0	Resto
Pesqueros	0	0	0	0	0	0	0	0	0	0	0	0	0	Pesqueros
Textiles	0	0	0	0	0	0	0	53	6	0	0	0	0	Textiles
Los demás suéteres de pelo fino	0	0	0	0	0	0	0	0	6	0	0	0	0	Los demás suéteres de pelo fino
Los demás suéteres de lana	0	0	0	0	0	0	0	0	0	0	0	0	0	Los demás suéteres de lana
Chales, pañuelos de cuello, y artículos similares	0	0	0	0	0	0	0	0	0	0	0	0	0	Chales, pañuelos de cuello, y artículos similares
Resto	0	0	0	0	0	0	0	0	0	0	0	0	0	Resto
Maderas y papeles, y sus manufacturas	0	0	0	0	34	0	0	0	0	0	0	0	0	Maderas y papeles, y sus manufacturas
Marcos de madera para cuadros	0	0	0	0	1	0	0	0	0	0	0	0	0	Marcos de madera para cuadros
Resto	0	0	0	0	33	0	0	0	0	0	0	0	0	Resto
Químicos	0	0	0	0	0	0	0	3	0	0	0	0	0	Químicos
Materias colorantes de origen vegetal de achiote	0	0	0	0	0	0	0	0	0	0	0	0	0	Materias colorantes de origen vegetal de achiote
Resto	0	0	0	0	0	0	0	3	0	0	0	0	0	Resto
Minerales no metálicos	0	0	0	0	0	0	0	0	0	0	0	0	0	Minerales no metálicos
Los demás placas y baldó de cerámica	0	0	0	0	0	0	0	0	0	0	0	0	0	Los demás placas y baldó de cerámica
Las demás estatuillas para adornos de cerámica	0	0	0	0	0	0	0	0	0	0	0	0	0	Las demás estatuillas para adornos de cerámica
Las demás manufacturas de cerámica	0	0	0	0	0	0	0	0	0	0	0	0	0	Las demás manufacturas de cerámica
Resto	0	0	0	0	0	0	0	0	0	0	0	0	0	Resto
Sidero-metalúrgicos y joyería	0	0	0	0	0	0	0	0	0	0	0	0	0	Sidero-metalúrgicos y joyería
Las demás bisuterías	0	0	0	0	0	0	0	0	0	0	0	0	0	Las demás bisuterías
Las demás bisuterías de metales comunes	0	0	0	0	0	0	0	0	0	0	0	0	0	Las demás bisuterías de metales comunes
Resto	0	0	0	0	0	0	0	0	0	0	0	0	0	Resto
Metal-mecánicos	0	7	0	0	0	0	0	2	0	0	0	3	0	Metal-mecánicos
Las demás máquinas y aparatos de elevación	0	0	0	0	0	0	0	0	0	0	0	0	0	Las demás máquinas y aparatos de elevación
Topadoras frontales y topadoras angulares de orugas	0	0	0	0	0	0	0	0	0	0	0	0	0	Topadoras frontales y topadoras angulares de orugas
Máquinas cuya superestructura pueden girar 360°	0	0	0	0	0	0	0	0	0	0	0	0	0	Máquinas cuya superestructura pueden girar 360°
Los demás máquinas y aparatos autopropulsados sobre neumáticos	0	0	0	0	0	0	0	0	0	0	0	0	0	Los demás máquinas y aparatos autopropulsados sobre neumáticos
Las demás palas mecánicas, excavadoras, cargadoras y palas cargadoras	0	0	0	0	0	0	0	0	0	0	0	0	0	Las demás palas mecánicas, excavadoras, cargadoras y palas cargadoras
Cargadoras y palas cargadoras de carga frontal	0	0	0	0	0	0	0	0	0	0	0	0	0	Cargadoras y palas cargadoras de carga frontal
Demás vehículos automóviles para usos especiales	0	0	0	0	0	0	0	0	0	0	0	0	0	Demás vehículos automóviles para usos especiales
Vehículos Diesel para transporte de mercancías con cargas superiores a 20 T	0	0	0	0	0	0	0	0	0	0	0	0	0	Vehículos Diesel para transporte de mercancías con cargas superiores a 20 T
Vehículos Diesel para transporte de mercancías con cargas, entre 5T y 20 T	0	0	0	0	0	0	0	0	0	0	0	0	0	Vehículos Diesel para transporte de mercancías con cargas, entre 5T y 20 T
Resto	0	7	0	0	0	0	0	2	0	0	0	3	0	Resto
Otros	0	0	0	0	4	0	0	0	0	0	0	0	0	Otros
Los demás sombreros y demás tocados	0	0	0	0	0	0	0	0	0	0	0	0	0	Los demás sombreros y demás tocados
Juguetes que representen animales y otros	0	0	0	0	0	0	0	0	0	0	0	0	0	Juguetes que representen animales y otros
Los demás calzados	0	0	0	0	0	0	0	0	0	0	0	0	0	Los demás calzados
Resto	0	0	0	0	4	0	0	0	0	0	0	0	0	Resto
TOTAL EXPORTACIONES	38 089	54 548	72 742	102 487	47 611	181 766	73 386	124 159	221 803	239 781	277 511	241 909	276 168	TOTAL EXPORTACIONES

1 Cifras preliminares.

Fuente: SUNAT.

Elaboración: BCRP, Sucursal Cusco, Departamento de Estudios Económicos.



ANEXO 6

APURÍMAC: INGRESOS CORRIENTES DEL GOBIERNO CENTRAL 1/

(Millones de soles)

	2016											2017		
	FEB	MAR	ABR	MAY	JUN	JUL	AGO	SET	OCT	NOV	DIC	ENE	FEB	
I. INGRESOS TRIBUTARIOS	6	7	8	6	6	6	7	6	6	7	7	7	6	I. INGRESOS TRIBUTARIOS
1. Impuestos a los Ingresos	3	4	5	3	3	3	4	3	3	4	4	4	3	1. Impuestos a los Ingresos
- Personas Naturales	1	1	1	1	1	1	1	1	1	1	1	1	1	- Personas Naturales
- Personas Jurídicas	2	2	2	2	2	2	3	2	3	2	3	3	3	- Personas Jurídicas
- Regularización	0	1	2	0	0	0	0	0	0	0	0	0	0	- Regularización
2. Impuestos a la Importación	0	0	0	0	0	0	0	0	0	0	0	0	0	2. Impuestos a la Importación
3. Impuestos General a las Ventas	2	2	2	2	2	2	3	2	2	2	2	3	2	3. Impuestos General a las Ventas
- Operaciones Internas	2	2	2	2	2	2	3	2	2	2	2	3	2	- Operaciones Internas
- Operaciones Externas	0	0	0	0	0	0	0	0	0	0	0	0	0	- Operaciones Externas
4. Impuestos Selectivo al Consumo	0	0	0	0	0	0	0	0	0	0	0	0	0	4. Impuestos Selectivo al Consumo
5. Otros Ingresos Tributarios	1	1	1	1	1	1	1	1	1	1	1	0	0	5. Otros Ingresos Tributarios
II. INGRESOS NO TRIBUTARIOS	0	0	0	1	1	0	0	1	1	0	0	1	0	II. INGRESOS NO TRIBUTARIOS
INGRESOS CORRIENTES (I+II)	7	7	9	7	7	6	8	7	7	7	7	8	6	INGRESOS CORRIENTES (I+II)

1/ Debido al redondeo de los datos parciales, los totales pueden diferir de la suma de las partes

Fuente: SUNAT

ELABORACIÓN: BCRP. Sucursal Cusco. Departamento de Estudios Económicos.

ANEXO 7

APURÍMAC: EJECUCIÓN DEL PRESUPUESTO DE GASTOS DEL GOBIERNO NACIONAL 1/ 2/

(Millones de soles)

	2016											2017		
	FEB	MAR	ABR	MAY	JUN	JUL	AGO	SEP	OCT	NOV	DIC	ENE	FEB	
GASTOS NO FINANCIEROS	142	47	69	43	71	56	70	33	91	44	93	18	49	GASTOS NO FINANCIEROS
a. GASTOS CORRIENTES	118	32	51	28	48	48	59	24	82	30	58	18	47	a. GASTOS CORRIENTES
1. Remuneraciones	11	11	10	10	10	15	10	10	10	11	13	12	11	1. Remuneraciones
2. Bienes y servicios	84	10	20	9	10	22	11	7	46	11	20	5	21	2. Bienes y servicios
3. Transferencias	23	11	20	9	28	10	38	7	25	8	25	1	15	3. Transferencias
b. GASTO DE CAPITAL	23	15	19	15	23	8	11	9	9	14	35	1	2	b. GASTO DE CAPITAL
1. Formación bruta de capital	23	15	17	12	13	8	11	7	11	14	33	1	2	1. Formación bruta de capital
2. Otros gastos de capital	0	0	2	3	10	0	0	2	-2	0	2	0	0	2. Otros gastos de capital

1/ Información actualizada al 28 de febrero de 2017.

2/ Debido al redondeo de los datos parciales, los totales pueden diferir de la suma de las partes.

Fuente: Ministerio de Economía y Finanzas.

Elaboración: BCRP, Sucursal Cusco. Departamento de Estudios Económicos.

ANEXO 8

APURÍMAC: EJECUCIÓN DEL PRESUPUESTO DE GASTOS DEL GOBIERNO REGIONAL 1/ 2/
(Millones de soles)

	2016											2017		
	FEB	MAR	ABR	MAY	JUN	JUL	AGO	SEP	OCT	NOV	DIC	ENE	FEB	
GASTOS NO FINANCIEROS	50	59	57	64	64	70	63	64	63	70	130	46	53	GASTOS NO FINANCIEROS
a. GASTOS CORRIENTES	40	44	45	49	51	60	51	49	50	54	97	45	44	a. GASTOS CORRIENTES
1. Remuneraciones	30	31	32	33	33	40	34	33	34	38	53	37	35	1. Remuneraciones
2. Bienes y servicios	7	11	11	12	14	16	11	13	13	13	37	4	7	2. Bienes y servicios
3. Transferencias	3	3	3	3	3	4	6	3	3	3	8	4	3	3. Transferencias
b. GASTO DE CAPITAL	11	14	12	15	14	11	12	15	14	16	33	1	8	b. GASTO DE CAPITAL
1. Formación bruta de capital	11	14	12	15	14	11	12	15	14	16	33	1	8	1. Formación bruta de capital
2. Otros gastos de capital	0	0	0	0	0	0	0	0	0	0	0	0	0	2. Otros gastos de capital

1/ Información actualizada al 28 de febrero de 2017.

2/ Debido al redondeo de los datos parciales, los totales pueden diferir de la suma de las partes.

Fuente: Ministerio de Economía y Finanzas.

Elaboración: BCRP, Sucursal Cusco. Departamento de Estudios Económicos.

ANEXO 9

APURÍMAC: EJECUCIÓN DEL PRESUPUESTO DE GASTOS DE LOS GOBIERNO LOCALES 1/ 2/
(Millones de soles)

	2016										2016			
	FEB	MAR	ABR	MAY	JUN	JUL	AGO	SEP	OCT	NOV	ENE	FEB		
GASTOS NO FINANCIEROS	36	61	49	91	57	50	51	55	58	51	145	15	49	GASTOS NO FINANCIEROS
a. GASTOS CORRIENTES	9	11	10	10	12	11	10	12	13	11	24	5	10	a. GASTOS CORRIENTES
1. Remuneraciones	2	3	3	2	2	3	2	2	3	2	3	2	3	1. Remuneraciones
2. Bienes y servicios	6	8	6	7	7	7	6	7	7	7	14	3	7	2. Bienes y servicios
3. Transferencias	0	0	1	1	2	2	2	2	3	2	7	0	1	3. Transferencias
b. GASTO DE CAPITAL	27	50	39	81	45	38	40	43	46	40	122	10	39	b. GASTO DE CAPITAL
1. Formación bruta de capital	27	50	39	81	45	38	40	43	46	40	122	10	39	1. Formación bruta de capital
2. Otros gastos de capital	0	0	0	0	0	0	0	0	0	0	0	0	0	2. Otros gastos de capital

1/ Información actualizada al 28 de febrero de 2017.

2/ Debido al redondeo de los datos parciales, los totales pueden diferir de la suma de las partes.

Fuente: Ministerio de Economía y Finanzas.

Elaboración: BCRP, Sucursal Cusco. Departamento de Estudios Económicos.



ANEXO 10

(Saldos en millones de Soles)

ENTIDADES FINANCIERAS	2016											2017		ENTIDADES FINANCIERAS
	FEB	MAR	ABR	MAY	JUN	JUL	AGO	SET	OCT	NOV	DIC	ENE	FEB	
I. BANCO DE LA NACION	57	57	57	58	59	59	60	60	61	61	62	63	63	I. BANCO DE LA NACION
II. AGROBANCO	10	10	10	10	11	10	10	10	11	12	13	12	12	II. AGROBANCO
III. BANCA MÚLTIPLE	169	170	173	176	177	177	179	184	189	190	193	191	193	III. BANCA MÚLTIPLE
IV. INSTITUCIONES NO BANCARIAS	489	495	500	507	509	512	518	526	530	536	544	547	557	IV. INSTITUCIONES NO BANCARIAS
Cajas Municipales	357	362	366	373	376	381	387	393	395	400	407	411	418	Cajas Municipales
Cajas Rurales	0	0	0	0	0	0	1	1	2	2	2	3	5	Cajas Rurales
Edpymes	0	0	0	0	0	0	0	0	0	0	0	0	0	Edpymes
Financieras	132	133	134	133	132	131	130	132	133	134	134	132	134	Financieras
TOTAL	725	732	740	751	755	758	767	780	791	799	812	813	824	TOTAL
En M/N	716	723	732	743	747	750	759	772	784	792	805	807	818	En M/N
En M/E	10	9	8	8	8	8	8	8	7	7	6	6	6	En M/E

1/ Cifras Preliminares

2/ Debido al redondeo de los datos parciales, los totales pueden diferir de la suma de las partes.

FUENTE: Superintendencia de Banca, Seguros y AFP SBS.

ELABORACION: BCRP - Sucursal Cusco. Departamento de Estudios Económicos.

ANEXO 11

APURÍMAC: DEPÓSITOS 1/ 2/
(Saldos en millones de Soles)

INSTITUCIONES	2016											2017		INSTITUCIONES
	FEB	MAR	ABR	MAY	JUN	JUL	AGO	SET	OCT	NOV	DIC	ENE	FEB	
I. EMPRESAS BANCARIAS 3/	701	672	659	654	684	694	694	688	668	673	673	672	647	I. EMPRESAS BANCARIAS 3/
Depósitos a la vista	227	212	199	192	191	195	199	191	177	188	180	170	163	Depósitos a la vista
En m/n	222	209	195	189	187	192	195	188	173	183	176	165	158	En m/n
En m/e	5	3	4	3	4	3	3	3	4	5	4	6	5	En m/e
Depósitos de ahorro	291	276	274	264	282	280	275	276	268	261	270	276	261	Depósitos de ahorro
En m/n	263	248	248	238	255	253	247	248	241	234	243	246	229	En m/n
En m/e	28	28	27	26	26	27	28	28	27	27	27	30	31	En m/e
Depósitos a plazo	182	185	185	198	212	219	220	221	222	224	223	226	223	Depósitos a plazo
En m/n	179	182	182	194	209	216	216	217	219	220	219	222	219	En m/n
En m/e	3	3	3	3	3	3	3	3	3	4	4	4	4	En m/e
II. INSTITUCIONES NO BANCARIAS	157	159	159	167	170	174	177	185	184	190	194	200	199	II. INSTITUCIONES NO BANCARIAS
Depósitos a la vista	0	0	0	0	0	0	0	0	0	0	0	0	0	Depósitos a la vista
En m/n	0	0	0	0	0	0	0	0	0	0	0	0	0	En m/n
En m/e	0	0	0	0	0	0	0	0	0	0	0	0	0	En m/e
Depósitos de ahorro	82	84	85	90	87	90	91	97	95	95	98	101	97	Depósitos de ahorro
En m/n	77	78	80	85	82	85	86	91	89	90	93	95	92	En m/n
En m/e	5	5	5	5	5	5	5	6	5	5	5	6	6	En m/e
Depósitos a plazo	75	75	74	77	83	83	86	88	90	95	96	100	101	Depósitos a plazo
En m/n	69	69	68	71	76	77	80	82	84	88	90	94	96	En m/n
En m/e	6	6	6	6	6	6	6	6	6	6	6	6	6	En m/e
III. TOTAL	858	831	817	821	854	868	871	873	852	863	867	875	849	III. TOTAL
Depósitos a la vista	227	212	199	192	191	195	199	191	177	188	180	171	164	Depósitos a la vista
En m/n	222	209	195	189	187	192	195	188	173	183	176	165	158	En m/n
En m/e	5	3	4	3	4	3	3	3	4	5	4	6	6	En m/e
Depósitos de ahorro	373	359	359	354	369	370	366	373	363	356	368	379	360	Depósitos de ahorro
En m/n	340	326	328	323	337	338	333	339	331	324	336	343	321	En m/n
En m/e	33	33	32	31	31	33	33	34	32	32	32	36	39	En m/e
Depósitos a plazo	257	260	259	275	295	302	305	309	312	319	319	325	325	Depósitos a plazo
En m/n	248	251	250	265	285	293	296	299	303	309	310	315	315	En m/n
En m/e	10	9	9	10	10	10	9	9	9	10	9	10	10	En m/e

1/ Cifras Preliminares

2/ Debido al redondeo de los datos parciales, los totales pueden diferir de la suma de las partes

3/ Banca Múltiple y Banco de la Nación

FUENTE: Superintendencia de Banca, Seguros y AFP SBS.

ELABORACION: BCRP - Sucursal Cusco. Departamento de Estudios Económicos.



ANEXO 12

**APURÍMAC: CARTERA PESADA 1/
(En porcentajes)**

ENTIDADES FINANCIERAS	2016												2017	ENTIDADES FINANCIERAS
	ENE	FEB	MAR	ABR	MAY	JUN	JUL	AGO	SET	OCT	NOV	DIC	ENE	
I. BANCO DE LA NACIÓN	1,5	1,5	1,5	1,5	1,5	1,6	1,6	1,5	1,7	1,7	1,7	1,6	1,5	I. BANCO DE LA NACIÓN
II. AGROBANCO	4,9	4,6	3,1	3,7	3,8	3,1	3,2	3,5	4,6	4,5	3,6	4,0	3,6	II. AGROBANCO
III. BANCA MÚLTIPLE	3,5	3,6	4,1	3,9	2,6	2,7	4,1	2,8	2,8	2,8	2,8	4,0	4,3	III. BANCA MÚLTIPLE
IV. INSTITUCIONES NO BANCARIAS	4,1	4,3	4,4	4,5	4,5	4,3	4,4	4,3	4,2	4,4	4,5	3,8	4,2	IV. INSTITUCIONES NO BANCARIAS
Cajas Municipales	3,8	4,1	4,2	4,3	4,3	4,0	4,2	4,2	4,2	4,3	4,4	3,7	4,2	Cajas Municipales
Cajas Rurales de Ahorro y Crédito	0,0	0,0	0,0	0,0	0,0	0,0	0,0	0,0	0,0	0,0	0,0	0,0	0,1	Cajas Rurales de Ahorro y Crédito
Edpymes	8,5	7,3	9,2	6,1	9,0	9,8	11,9	13,0	17,9	17,8	17,9	13,5	12,6	Edpymes
Financieras	4,7	4,9	4,9	5,1	5,3	5,2	4,8	4,6	4,4	4,6	4,8	4,2	4,6	Financieras
TOTAL	3,8	3,9	4,1	4,1	3,7	3,6	4,1	3,6	3,6	3,7	3,8	3,7	4,0	TOTAL

1/ Cifras Preliminares.

FUENTE: Superintendencia de Banca, Seguros y AFP SBS.

ELABORACION: BCRP - Sucursal Cusco. Departamento de Estudios Económicos.