



BANCO CENTRAL DE RESERVA DEL PERÚ

Madre de Dios: Síntesis de Actividad Económica - Noviembre 2017 -

**Departamento de Estudios Económicos
Sucursal Cusco**

Viernes, 09 de febrero de 2018

En noviembre, la producción agropecuaria y pesquera aumentó 6,4 y 64,9 por ciento interanual, respectivamente. Sin embargo, la actividad minera se redujo 39,1 por ciento.

Actividad Primaria

- El **sector agropecuario** se expandió 6,4 por ciento interanual en noviembre, asociado principalmente a la mayor producción de huevo, papaya y cacao. De igual manera, entre enero y noviembre, la producción agropecuaria registró un crecimiento de 19,2 por ciento, frente a similar periodo de 2016.
- El **sector pesca** aumentó 64,9 por ciento interanual, debido a una mayor producción de paco. No obstante, en el acumulado de enero – noviembre de 2017, el sector decreció 8,7 por ciento con respecto a similar periodo del año anterior.
- La **actividad minera** se redujo 39,1 por ciento interanual. El resultado fue determinado por la menor extracción de oro. En términos acumulados, durante enero – noviembre de 2017, la producción minera reportó una caída de 26,8 por ciento, respecto a igual periodo de 2016.

Evolución de la producción agropecuaria 1/

(Var.% real respecto a similar mes del año anterior)

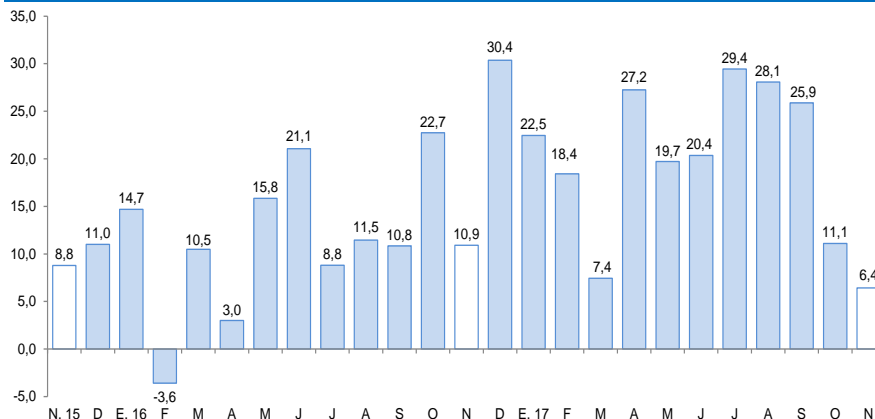

1/ A precios de 2007
Fuente: MINAGRI.

Evolución de la producción minera 1/

(Var.% real respecto a similar mes del año anterior)

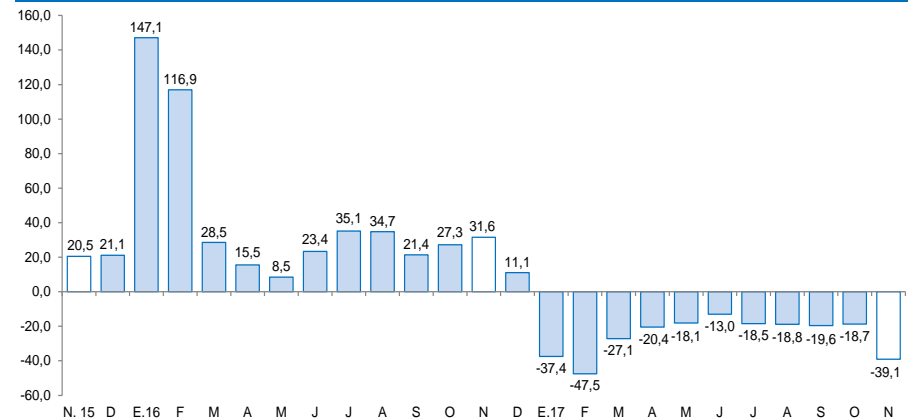

1/ A precios de 2007
Fuente: MINEM.

El crédito y la inversión pública crecieron 12,0 y 8,3 por ciento interanual, respectivamente. Asimismo, el arribo de turistas aumentó 8,4 por ciento; mientras que, el empleo formal se redujo 3,8 por ciento.

- El **arribo de turistas** se expandió 8,4 por ciento interanual en noviembre, debido al mayor flujo de turistas extranjeros. Mientras que, durante enero - noviembre, los arribos disminuyeron 7,2 por ciento.
- El **empleo formal** en las empresas de 10 a más trabajadores de la ciudad de Puerto Maldonado, se contrajo 3,8 por ciento en noviembre. Entre enero y noviembre, el empleo formal descendió 6,8 por ciento con respecto a similar periodo de 2016.
- El **saldo de crédito** (S/ 589 millones) se incrementó en 12,0 por ciento, en términos nominales, respecto al saldo de noviembre del año 2016, asociado al incremento de los créditos a personas (15,6 por ciento) y a empresas (10,5 por ciento).
- En noviembre, la **inversión pública** (S/ 24 millones) creció 8,3 por ciento en términos reales, explicado por las mayores inversiones en el Gobierno Nacional y el Gobierno Regional. No obstante, en el acumulado hasta noviembre, la inversión pública mostró un descenso de 2,3 por ciento.

Otros indicadores de actividad económica (Variación % respecto a similar mes del año anterior)

	Jun.17	Jul.17	Ago.17	Set.17	Oct.17	Nov.17
Arribos a los establecimientos de hospedaje	2,1	-4,5	2,5	-6,9	-3,2	8,4
Empleo formal urbano 1/	-7,3	-10,2	-7,4	-6,9	-9,8	-3,8
Crédito total 2/	11,3	11,8	12,5	12,6	12,5	12,0
Crédito de consumo 2/	18,6	21,9	18,2	16,9	16,7	16,7
Crédito hipotecario 2/	5,3	9,1	5,1	8,4	8,7	3,5
Inversión Pública 3/	-21,5	27,6	9,7	6,1	2,2	8,3

1/ En empresas de 10 a más trabajadores situadas en la ciudad de Puerto Maldonado.

2/ En términos nominales.

3/ En términos reales.

Fuentes: BCRP - Sucursal Cusco, MINCETUR, SBS y MEF.

La actividad agropecuaria se expandió 6,4 por ciento interanual en noviembre, debido a la mayor producción agrícola y pecuaria. Asimismo, la producción acumulada hasta noviembre se incrementó en 19,2 por ciento.

Producción de principales productos agropecuarios 1/

(Miles de toneladas)

Subsectores	Estructura		Noviembre			Enero - Noviembre			
	Porcentual	2016	2017	Var.%	Contribución al crecimiento 3/	2016	2017	Var.%	Contribución al crecimiento 3/
AGRÍCOLA	55,8			5,4	2,7			23,8	13,6
Orientada al mercado externo y agroindustria 2/	9,5			7,0	0,2			69,4	6,0
Cacao	0,7	0,0	0,0	92,3	0,7	0,3	1,0	198,4	3,0
Caña de azúcar	0,0	0,1	0,1	27,7	0,0	1,0	1,2	21,1	0,0
Mango	0,1	0,1	0,1	-15,1	-0,1	0,2	0,2	-27,5	0,0
Palta	0,5	0,2	0,1	-18,7	-0,4	0,4	0,3	-11,6	0,0
Maíz amarillo	8,0	0,0	0,0	-	-	10,3	15,2	47,0	3,0
Café	0,1	0,0	0,0	-	-	0,0	0,0	7,7	0,0
Achiote	0,0	0,0	0,0	-	-	0,0	0,0	-12,5	0,0
Orientada al mercado interno 2/	46,3			5,3	2,4			15,7	7,6
Brachiaria	23,8	60,3	64,7	7,3	1,7	625,0	699,5	11,9	2,5
Papaya	4,8	2,8	3,3	17,3	1,5	37,8	43,6	15,3	1,6
Piña	1,2	0,4	0,4	14,0	0,2	2,8	4,2	51,0	0,5
Pasto yarahua	0,4	0,8	1,4	72,1	0,2	11,6	15,3	32,2	0,1
Naranja	0,3	0,0	0,0	-12,5	0,0	0,8	0,9	17,7	0,1
Plátano	6,2	2,1	2,1	-2,5	-0,2	17,9	23,7	32,8	1,9
Yuca	2,9	1,1	0,9	-25,2	-1,0	9,0	11,4	27,3	0,8
Mandarina	0,3	0,0	0,0	-	-	0,4	0,5	10,5	0,0
PECUARIO	44,2			7,4	3,7			13,0	5,6
Huevo	7,3	0,2	0,4	86,4	5,4	2,3	2,9	24,0	1,6
Carne de porcino 4/	1,2	0,1	0,1	17,6	0,5	0,6	0,7	10,9	0,2
Carne de ovino 4/	0,1	0,0	0,0	0,0	0,0	0,0	0,0	0,0	0,0
Leche	2,9	0,1	0,1	-10,1	-0,1	1,7	1,4	-13,8	-0,2
Carne de ave 4/	24,5	0,7	0,7	-1,4	-0,4	6,6	7,7	15,8	3,7
Carne de vacuno 4/	8,2	0,2	0,2	-14,4	-1,6	2,2	2,2	2,0	0,2
SECTOR AGROPECUARIO	100,0			6,4	6,4			19,2	19,2

1/ Cifras preliminares.

2/ A precios de 2007.

3/ En base a la estructura de similar periodo de 2016.

4/ Peso neto.

Fuente: MINAGRI

Elaboración: BCRP, Sucursal Cusco. Departamento de Estudios Económicos.

- La mayor **producción agrícola** se dio en los dos grupos, el destinado al mercado externo y agroindustria (7,0 por ciento) y el destinado al mercado interno (5,3 por ciento). En el primer grupo, resaltó la mayor producción de cacao (92,3 por ciento); y en el segundo grupo, destacó la mayor producción de papaya (17,3 por ciento) y piña (14,0 por ciento). Asimismo, entre enero y noviembre, la producción agrícola se incrementó en 23,8 por ciento, como resultado de una mayor producción de cacao (198,4 por ciento), maíz amarillo (47,0 por ciento) y plátano (32,8 por ciento), principalmente.
- La expansión de la **producción pecuaria** se debió a la mayor producción de huevo (86,4 por ciento) y carne de porcino (17,6 por ciento). Asimismo, la producción acumulada hasta noviembre se expandió 13,0 por ciento, por una mayor producción de huevo (24 por ciento) y carne de ave (15,8 por ciento).

La actividad pesquera se expandió 64,9 por ciento interanual en noviembre. No obstante, en enero – noviembre, este sector reportó una caída de 8,7 por ciento interanual.

Producción pesquera 1/ (En TM)

Subsectores	Noviembre			Enero-Noviembre		
	2016	2017	Var. %	2016	2017	Var. %
Consumo Humano Directo						
Fresco	30	52	74,3	468	427	-8,8
SECTOR PESCA 2/			64,9			-8,7

1/ Cifras preliminares.

2/ A precios de 2007

Fuente: PRODUCE

Elaboración: BCRP, Sucursal Cusco. Departamento de Estudios Económicos.

- En noviembre, la **actividad pesquera** se incrementó en 64,9 por ciento interanual, debido a una mayor producción de paco (140,6 por ciento). No obstante, entre enero y noviembre, este sector decreció 8,7 por ciento interanual, explicado por un menor desembarque de mota y gamitana.

La actividad minera disminuyó 39,1 por ciento interanual en noviembre. Asimismo, en enero – noviembre, la producción minera disminuyó 26,8 por ciento interanual.

Producción Minera 1/

(Var. % real respecto al mismo periodo del año anterior)

Mineral	Estructura		Noviembre			Enero - Noviembre			
	Porcentual 2015 2/	2016	2017	Var. %	Contribución 3/	2016	2017	Var. %	Contribución 3/
Oro (Onzas Troy)	100,0	41 368	25 198	-39,1	-39,1	523 605	383 220	-26,8	-26,8
SECTOR MINERÍA	100,0			-39,1	-39,1			-26,8	-26,8

1/ Cifras preliminares.

2/ A precios de 2007.

3/ En base a la estructura de similar periodo de 2016.

Fuente: Ministerio de Energía y Minas.

Elaboración: BCRP, Sucursal Cusco. Departamento de Estudios Económicos.

- En noviembre, la **actividad minera** decreció 39,1 por ciento, respecto a similar mes del año pasado. Este resultado fue determinado por la menor extracción de oro. Del mismo modo, durante enero - noviembre, la producción minera mostró una caída de 26,8 por ciento, respecto al mismo periodo de 2016.
- El **precio promedio del oro**, en noviembre de 2017, fue US\$/oz.tr. 1 282,3 mayor en 0,2 por ciento con respecto al mes anterior (US\$/oz.tr. 1 279,5).

Evolución de la producción minera 1/

(Var.% real respecto a similar mes del año anterior)

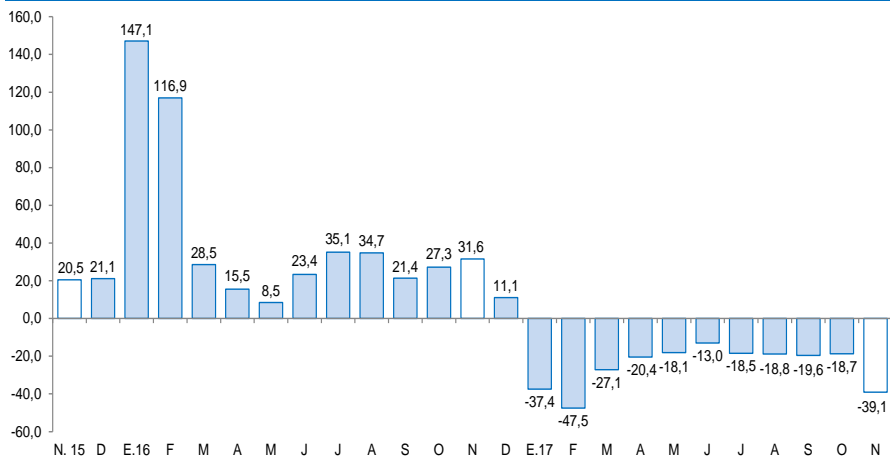

1/ A precios de 2007

Fuente: MINEM.

Cotización internacional de oro

(US\$/oz. tr. promedio mensual)

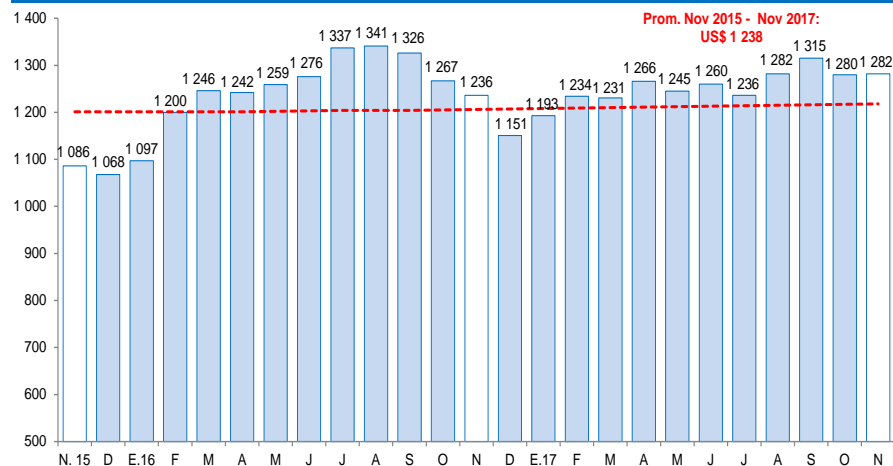

Fuente: Consejo Mundial del Oro.

En noviembre, el empleo formal en empresas de 10 a más trabajadores, en la ciudad de Puerto Maldonado, disminuyó 3,8 por ciento interanual. Asimismo, entre enero y noviembre, el empleo formal se contrajo 6,8 por ciento, respecto a similar periodo de 2016.

Ciudad de Puerto Maldonado: Índice mensual de empleo en empresas privadas formales de 10 a más trabajadores (Octubre 2010 = 100) 1/

Sectores	Noviembre			Enero - Noviembre		
	2016	2017	Var. %	2016	2017	Var. %
Extractiva 2/	96,5	98,2	1,7	89,0	97,1	9,0
Industria manufacturera	34,8	28,9	-17,0	41,9	23,1	-44,8
Comercio	107,3	109,9	2,4	138,9	115,6	-16,8
Transporte, almacenes y comunicaciones	79,8	70,6	-11,5	74,5	70,8	-5,0
Servicios 3/	104,0	101,7	-2,2	96,7	94,9	-1,8
TOTAL	83,5	80,4	-3,8	82,6	77,0	-6,8

Nota: La información corresponde al primer día de cada mes.

1/ Cifras preliminares.

2/ Conformada por las subramas agricultura, pesca y minería.

3/ Conformada por las subramas servicios prestados a empresas, restaurantes y hoteles, establecimientos financieros, enseñanza, servicios sociales y comunales; y electricidad, gas y agua.

Fuente: MTPE - Encuesta Nacional de Variación del Empleo (ENVME).

Elaboración: BCRP, Sucursal Cusco. Departamento de Estudios Económicos.

- El **empleo** en la ciudad de Puerto Maldonado, en empresas privadas formales de 10 a más trabajadores, se redujo 3,8 por ciento interanual, debido a la menor demanda laboral de los sectores: industria manufacturera (-17,0 por ciento), transporte, almacenes y comunicaciones (-11,5 por ciento), y servicios (-2,2 por ciento). Durante enero - noviembre de 2017, el empleo formal decreció 6,8 por ciento, respecto a similar periodo de 2016.

Ciudad de Puerto Maldonado: Evolución del empleo formal urbano (Var. % con respecto a similar mes del año anterior)

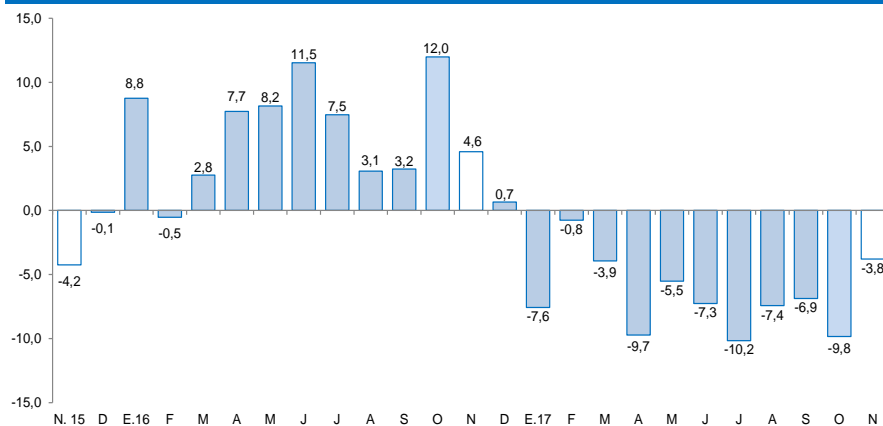

Fuente: MTPE.

El saldo de crédito (S/ 589 millones) se incrementó en 12,0 por ciento en noviembre. Los créditos a personas y a empresas se expandieron 15,6 y 10,5 por ciento, respectivamente.

Crédito

(Saldos a fin de periodo en millones de soles)

Entidades Financieras	A NOVIEMBRE			
	2016	2017	Estruct. % 2017	Var. Nom. 2017 / 2016
Banco de la Nación 1/	28	35	6,0	28,1
Agrobanco 2/	16	5	0,9	-67,6
Banca múltiple	173	195	33,1	12,6
Instituciones no bancarias	309	354	60,0	14,5
Cajas Municipales	264	302	51,3	14,3
Financieras	44	51	8,7	15,8
TOTAL	526	589	100,0	12,0
Empresas	363	401	68,0	10,5
Personas	163	189	32,0	15,6
Consumo	150	175	29,6	16,7
Hipotecario	14	14	2,4	3,5
En MN	517	584	99,1	13,1
En ME	9	5	0,9	-44,0

1/ Considera solo los créditos de consumo e hipotecario.

2/ No considera los créditos a las demás empresas del sistema financiero.

Fuente: SBS.

Elaboración: BCRP, Sucursal Cusco. Departamento de Estudios Económicos.

- La **morosidad** en octubre fue de 5,8 por ciento, menor en 1,8 puntos porcentuales, con respecto al mismo mes de 2016. La morosidad en la banca múltiple (6,7 por ciento) disminuyó 2,0 puntos porcentuales y en las instituciones no bancarias (5,5 por ciento) decreció 1,8 puntos porcentuales.

Evolución del crédito

(Var. % con respecto a similar mes del año anterior)

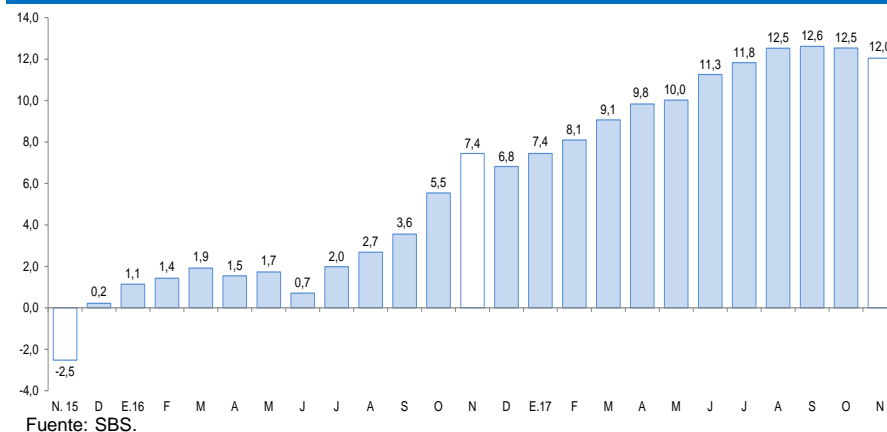

Tasa de morosidad 1/

(Porcentaje)

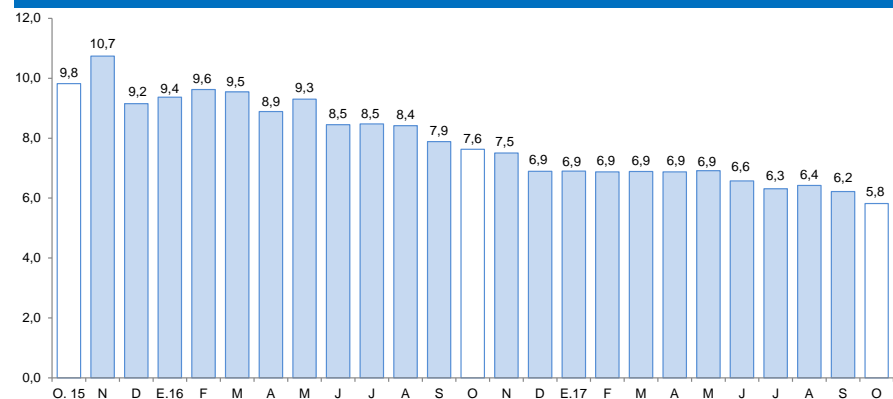

1/ Morosidad = (créditos vencidos + créditos en cobranza judicial) / colocaciones brutas.

Fuente: SBS.

En noviembre, el saldo de depósitos (S/ 326 millones) aumentó 7,0 por ciento interanual, explicado por las mayores captaciones de depósitos a plazo (14,4 por ciento) y de ahorro (9,6 por ciento).

Depósitos

(Saldos a fin de periodo en millones de soles)

Entidades Financieras	A NOVIEMBRE			
	2016	2017	Estruct. % 2017	Var. Nom. 2017 / 2016
Banco de la Nación	53	56	17,2	5,4
Banca múltiple	142	148	45,3	4,0
Instituciones no bancarias	109	122	37,5	11,7
Cajas Municipales	107	117	36,0	10,1
Financieras	3	5	1,5	72,2
TOTAL	305	326	100,0	7,0
Vista	69	65	19,8	-6,6
Ahorro	167	183	56,2	9,6
A plazo	68	78	24,0	14,4
En MN	266	289	88,8	8,6
En ME	38	37	11,2	-4,4

Fuente: SBS.

Elaboración: BCRP, Sucursal Cusco. Departamento de Estudios Económicos.

Evolución de los depósitos

(Var. % con respecto a similar mes del año anterior)

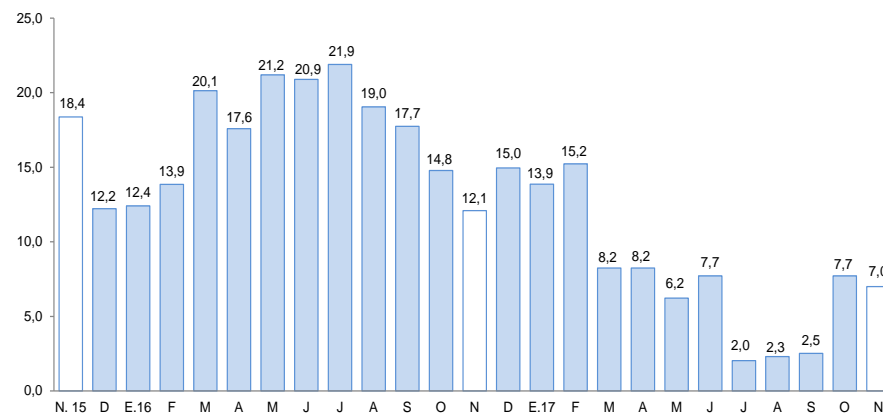

Fuente: SBS.

La inversión pública subió 8,3 por ciento en noviembre. Sin embargo, durante enero – noviembre de 2017, la inversión pública bajó 2,3 por ciento.

Inversión Pública (En millones de soles)

	NOVIEMBRE			ENERO - NOVIEMBRE		
	2016	2017	Var. % real	2016	2017	Var. % real
Inversión Pública	22	24	8,3	359	361	-2,3
<i>Gobierno Nacional</i>	6	9	46,6	230	242	2,1
<i>Gobierno Regional</i>	11	12	3,7	92	83	-11,5
<i>Gobiernos Locales</i>	5	3	-30,4	37	35	-7,0

Fuente: MEF

Evolución de la inversión pública

(Var. % real con respecto a similar mes del año anterior)

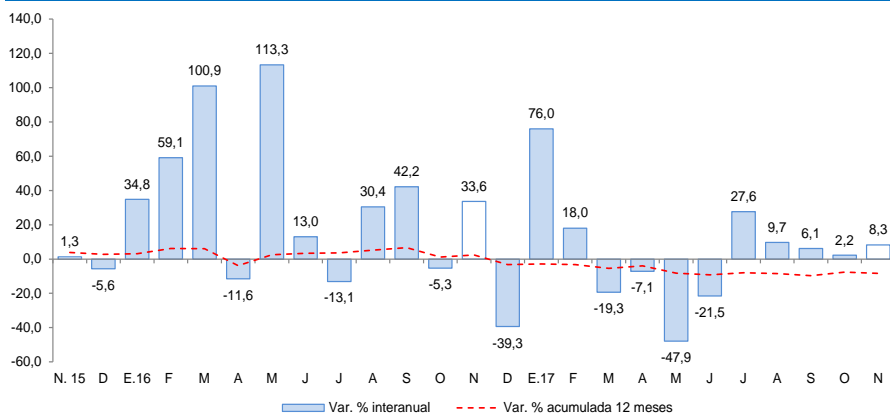

Fuente: MEF

- La **inversión pública** en Madre de Dios (S/ 24 millones) aumentó 8,3 por ciento, explicado por las mayores inversiones en el Gobierno Nacional y Gobierno Regional.
- Los principales proyectos desarrollados por el **Gobierno Nacional** en noviembre fueron:
 - Rehabilitación y remodelación de la infraestructura educativa y equipamiento en la institución educativa Dos de Mayo ubicada en la provincia de Tambopata (S/ 4,7 millones).
 - Rehabilitación y remodelación de la infraestructura educativa y equipamiento en la institución educativa Guillermo Billinghurst ubicada en la provincia de Tambopata (S/ 1,1 millones).
- Entre los principales proyectos ejecutados por el **Gobierno Regional** destacan:
 - Mejoramiento de la oferta de los servicios educativos en la Institución Educativa Faustino Maldonado de la ciudad de Puerto Maldonado (S/ 751,8 miles).
 - Ampliación y mejoramiento del servicio educativo en la Institución Educativa Horacio Zevallos Games en la localidad de Huaypetuhe, provincia del Manu (S/ 742,9 miles).
- Por último, en los **Gobiernos Locales** resaltan los siguientes proyectos:
 - Mejoramiento y remodelación de la Plaza de Armas en la localidad de Iñapari en la provincia de Tahuamanu (S/ 440,0 miles).
 - Mejoramiento del servicio educativo del nivel primario en las instituciones educativas de San José de Karene y Puerto Luz en la Provincia del Manu (S/ 439,0 miles).

En noviembre, el Índice de Confianza Empresarial Regional (ICER) se ubicó en 56 puntos, la situación actual del negocio se ubicó en 63 puntos y de nivel de ventas en 56 puntos.

Índice de Confianza Empresarial Regional (ICER) (Índice de Difusión en puntos)

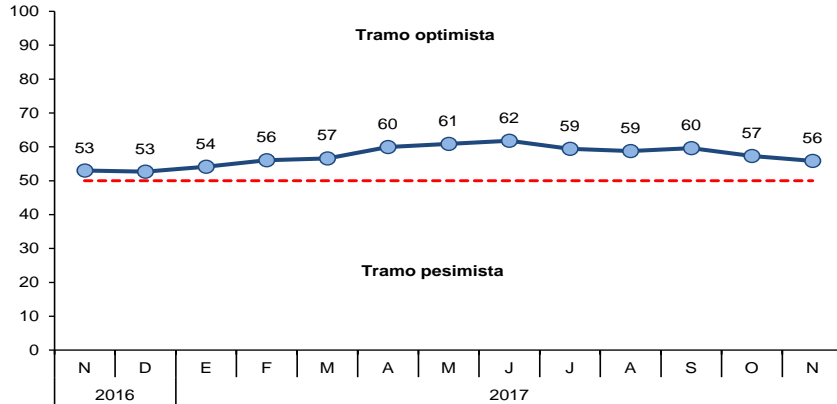

- El Índice de Confianza Empresarial Regional (ICER) disminuyó en un punto con respecto a octubre, en cambio se incrementó en tres puntos respecto al mismo mes de 2016. La disminución se debió a una menor expectativa de la situación empresarial en el sector servicios.
- El índice de la situación actual del negocio no registró variación con respecto al mes anterior. Una mayor proporción de empresarios de los sectores comercio, servicios y manufactura calificaron como buena su situación actual del negocio.
- Asimismo, el índice de nivel de ventas tampoco registró variación con respecto al mes anterior. Los empresarios de los sectores comercio y manufactura señalaron tener mayores ventas.

Situación actual del negocio ¿Cómo considera Ud. La situación de su negocio?

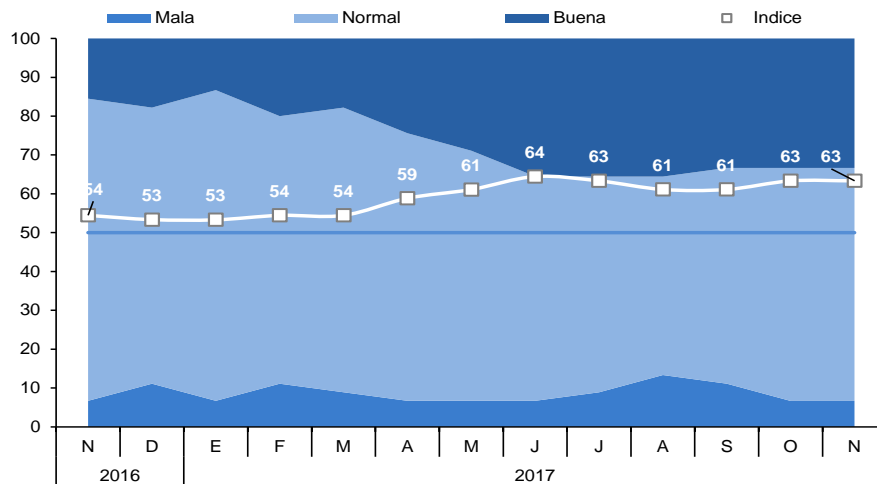

Nivel de ventas Respecto al mes anterior ¿Cómo considera el nivel de ventas?

