



BANCO CENTRAL DE RESERVA DEL PERÚ

Cusco: Síntesis de Actividad Económica - Noviembre 2017 -

Departamento de Estudios Económicos
Sucursal Cusco

Viernes, 09 de febrero de 2018

En noviembre, la producción agropecuaria disminuyó 5,3 por ciento interanual y la producción minera e hidrocarburos 0,4 por ciento.

Actividad Primaria

- El **sector agropecuario** se redujo 5,3 por ciento, debido a la menor producción de alcachofa, papa, entre otros. Entre enero y noviembre, la producción agropecuaria creció 3,2 por ciento con relación a similar periodo de 2016.
- La **actividad minera e hidrocarburos** disminuyó 0,4 por ciento en noviembre, explicada por la menor extracción de gas natural y líquidos de gas natural. Durante enero - noviembre, el sector acumuló una caída de 6,3 por ciento, respecto a igual periodo de 2016.

Evolución de la producción agropecuaria 1/ (Var.% real respecto a similar mes del año anterior)

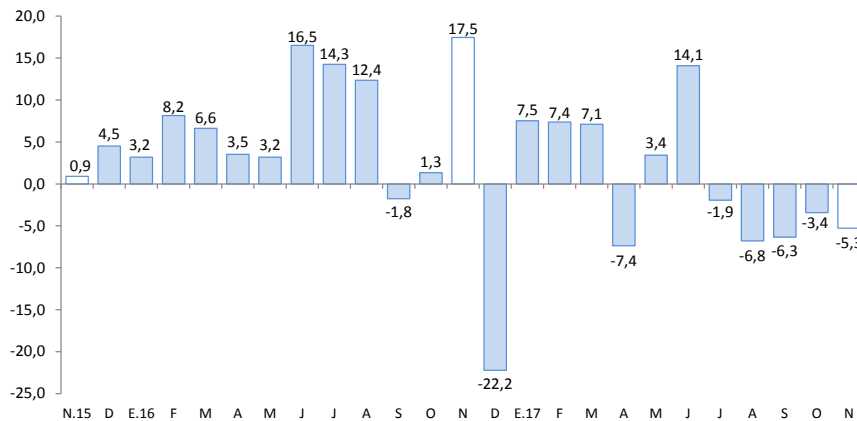

1/ A precios de 2007
Fuente: MINAGRI.

Evolución de la producción minera e hidrocarburos 1/ (Var.% real respecto a similar mes del año anterior)

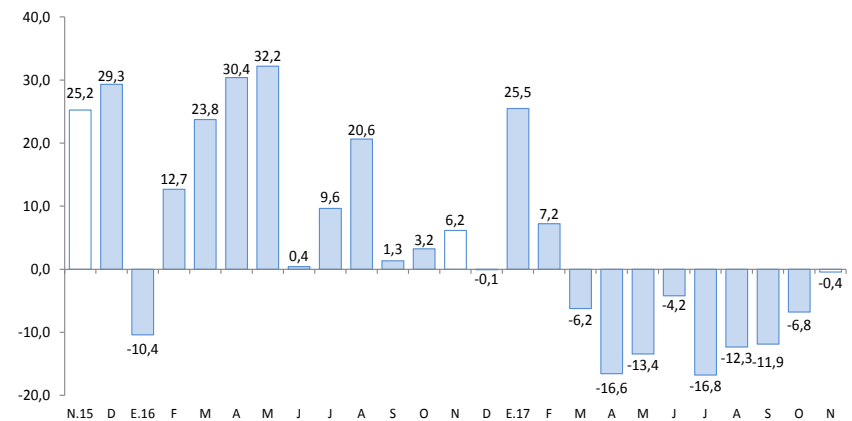

1/ A precios de 2007
Fuente: MINEM.

En noviembre, el crédito creció 7,9 por ciento, la inversión pública 2,5 por ciento, los arribos de turistas 1,5 por ciento y el empleo formal 0,8 por ciento. Por su parte, la producción manufacturera disminuyó 16,3 por ciento.

- La **producción manufacturera** se redujo 16,3 por ciento en noviembre. Durante enero - noviembre, la producción manufacturera registró un aumento de 11,0 por ciento.
- El número de **arribos a establecimientos de hospedaje** creció 1,5 por ciento en noviembre, explicado por el aumento de la afluencia de turistas extranjeros. Entre enero y noviembre, el flujo de arribos se redujo 1,9 por ciento en comparación a igual periodo de 2016.
- El **empleo formal** en empresas de 10 a más trabajadores en la ciudad de Cusco se incrementó en 0,8 por ciento en noviembre. Por el contrario, en el acumulado a noviembre, el empleo formal se redujo 0,3 por ciento con relación a igual periodo de 2016.
- El **crédito** (S/ 5 101 millones) se incrementó en 7,9 por ciento, asociado a los mayores créditos otorgados a personas (11,8 por ciento) y a empresas (6,0 por ciento).
- Por último, la **inversión pública** (S/ 206 millones) creció 2,5 por ciento en noviembre, explicada por los mayores desembolsos en Gobiernos Locales y Gobierno Regional. En el acumulado a noviembre, la inversión disminuyó 20,9 por ciento con relación a igual periodo de 2016.

Otros indicadores de actividad económica

(Variación % respecto a similar mes del año anterior)

	Jun.17	Jul.17	Ago.17	Set.17	Oct.17	Nov.17
Producción industrial 1/	↑ 39,0	↑ 7,1	↓ -0,1	↑ 0,9	↑ 14,5	↓ -16,3
Arribos a los establecimientos de hospedaje	↓ -1,9	↑ 0,8	↑ 1,1	↓ -0,5	↑ 3,4	↑ 1,5
Empleo formal urbano 2/	↓ -0,3	↓ -3,4	↑ 4,5	↑ 1,5	↑ 1,6	↑ 0,8
Crédito total 3/	↑ 7,7	↑ 7,7	↑ 9,0	↑ 8,4	↑ 7,7	↑ 7,9
Crédito de consumo 3/	↑ 16,9	↑ 19,6	↑ 17,6	↑ 15,5	↑ 14,5	↑ 14,6
Crédito hipotecario 3/	↑ 5,9	↑ 4,9	↑ 7,4	↑ 5,9	↑ 6,0	↑ 5,9
Inversión Pública 1/	↓ -41,1	↓ -23,8	↓ -17,1	↓ -8,3	↓ -5,0	↑ 2,5

1/ En términos reales.

2/ En empresas de 10 a más trabajadores situadas en la ciudad de Cusco.

3/ En términos nominales.

Fuentes: MINCETUR, MTPE, SBS, MEF y Empresas.



La producción agropecuaria se redujo 5,3 por ciento en noviembre, debido a la menor producción agrícola y pecuaria. Durante enero - noviembre, el sector creció 3,2 por ciento en comparación a igual periodo de 2016.

Producción de principales productos agropecuarios 1/

(Miles de toneladas)

Subsectores	Estructura porcentual 2015 2/	Noviembre			Enero - Noviembre				
		2016	2017	Var. %	Contribución al crecimiento 3/	2016	2017	Var. %	Contribución al crecimiento 3/
AGRÍCOLA	76,5			-8,8	-4,3			4,4	3,5
Orientado al mercado externo y agroindustria 2/	20,1			-1,7	-0,2			-4,7	-1,3
Té	0,2	0,2	0,0	-83,6	-0,3	2,4	2,1	-10,8	0,0
Cacao	4,8	0,8	0,7	-1,9	-0,2	10,2	10,0	-1,8	-0,1
Café	10,2	0,0	0,0	-	-	30,4	26,6	-12,5	-2,1
Maíz amarillo duro	0,4	0,0	0,0	-	-	4,5	4,0	-11,1	0,0
Achita o Kiwicha	0,3	0,0	0,0	-	-	0,5	0,5	3,2	0,0
Haba grano seco	2,8	0,0	0,0	-	-	18,1	24,3	33,8	0,8
Quinua	0,6	0,0	0,0	-	-	3,9	5,7	43,8	0,2
Palta	0,8	0,3	0,3	27,1	0,3	7,6	6,9	-9,2	-0,1
Orientado al mercado interno 2/	56,4			-11,6	-4,1			9,0	4,8
Alcachofa	2,1	1,6	1,0	-36,1	-2,7	10,4	8,3	-20,0	-0,3
Papa	20,3	1,6	0,5	-68,2	-1,7	365,6	425,5	16,4	3,1
Yuca	1,2	1,8	1,4	-18,6	-0,4	33,3	27,6	-17,2	-0,2
Zanahoria	0,2	0,6	0,4	-37,4	-0,2	7,3	8,0	9,0	0,0
Cebolla	0,5	0,3	0,3	-7,3	-0,1	8,3	8,1	-2,6	0,0
Naranja	0,8	0,9	0,8	-3,5	0,0	22,1	19,0	-13,9	-0,1
Maíz amiláceo	9,1	0,0	0,0	-	-	60,3	73,3	21,6	1,8
Maíz choclo	2,4	4,3	4,6	7,0	0,5	43,0	42,3	-1,8	0,0
PECUARIO	23,5			-1,9	-1,0			-1,5	-0,3
Carne de ave 4/	2,0	0,4	0,4	2,7	0,1	4,0	3,7	-7,3	-0,1
Carne de vacuno 4/	5,1	0,7	0,7	-0,7	-0,1	9,2	9,2	0,9	0,0
Carne de ovino 4/	1,3	0,2	0,2	-1,3	0,0	3,0	3,0	0,4	0,0
Carne de porcino 4/	2,0	0,5	0,5	-7,5	-0,4	5,5	5,3	-3,1	-0,1
Leche	10,0	8,1	8,0	-1,4	-0,3	94,0	93,6	-0,4	0,0
SECTOR AGROPECUARIO	100,0			-5,3	-5,3			3,2	3,2

1/ Cifras preliminares.

2/ A precios de 2007.

3/ En base a la estructura porcentual de similar periodo de 2016.

4/ Peso neto.

Fuente: MINAGRI - Cusco.

Elaboración: BCRP, Sucursal Cusco. Departamento de Estudios Económicos.

- La contracción del subsector **agrícola** fue asociada a la menor producción orientada al mercado interno (-11,6 por ciento) y al mercado externo y agroindustria (-1,7 por ciento). En el primer grupo, destacó la menor producción de papa y alcachofa; en el segundo grupo, sobresalió la menor producción de té y cacao. En el acumulado a noviembre, la producción agrícola aumentó 4,4 por ciento, frente a igual periodo de 2016.
- La contracción de la producción **pecuaria** fue explicada por la menor producción de carne de porcino, leche y carne de vacuno. Durante enero - noviembre, la producción pecuaria descendió 1,5 por ciento, respecto a similar periodo de 2016.

La actividad pesquera se redujo 48,8 por ciento en noviembre, asociada a la disminución de la producción de trucha. En el acumulado a noviembre, el sector pesca acumuló una contracción de 23,6 por ciento.

Producción pesquera 1/ (En TM)

	Noviembre			Enero - Noviembre		
	2016	2017	Var.%	2016	2017	Var.%
Consumo Humano Directo						
Fresco	5	3	-48,8	94	73	-22,6
SECTOR PESCA 2/			-48,8			-23,6

1/ Cifras preliminares.

2/ A precios de 2007

Fuente: PRODUCE - Cusco

Elaboración: BCRP, Sucursal Cusco. Departamento de Estudios Económicos.

Evolución de la producción pesquera 1/ (Var.% real respecto a similar mes del año anterior)

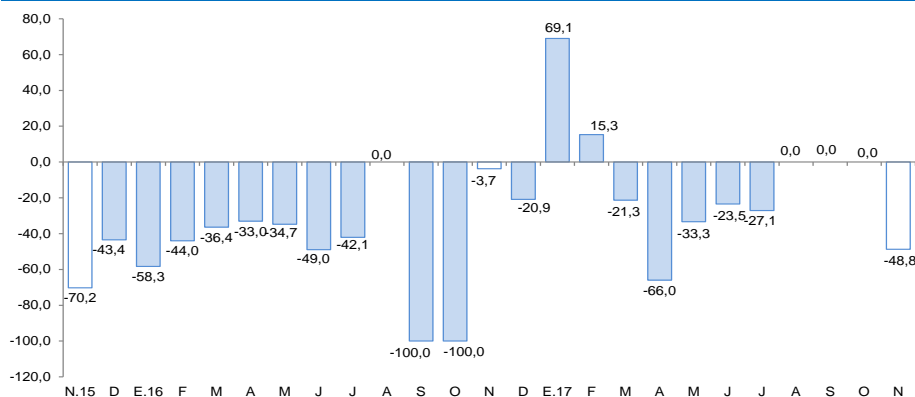

1/ A precios de 2007

Fuente: PRODUCE-Cusco

La producción minera e hidrocarburos se redujo 0,4 por ciento en noviembre, explicada por la menor extracción de gas natural y líquidos de gas natural. Entre enero y noviembre, el sector se contrajo 6,3 por ciento con relación a igual periodo de 2016.

Producción Minera e Hidrocarburos 1/ (Var. % real respecto al mismo periodo del año anterior)

	Estructura Porcentual 2015 2/	Noviembre			Enero - Noviembre				
		2016	2017	Var.% Contribución 3/	2016	2017	Var.%	Contribución 3/	
MINERÍA METÁLICA	41,2			14,3	5,8			-8,2	-3,5
Cobre (TMF)	38,7	28 906	31 854	10,2	3,9	327 209	293 607	-10,3	-4,2
Oro (Onzas troy)	1,9	11 602	21 332	83,9	1,6	102 559	124 602	21,5	0,3
Plata (Onzas troy)	0,4	125 806	155 127	23,3	0,1	1 447 298	1 290 113	-10,9	0,0
Zinc (TMF)	0,1	0	0	-	0,0	12	12	0,0	0,0
Plomo (TMF)	0,0	0	0	-	0,0	8	12	50,0	0,0
Molibdeno (TMF)	0,0	16	34	112,5	0,3	128	409	219,5	0,4
HIDROCARBUROS	58,8			-10,4	-6,2			-4,9	-2,8
Gas Natural (MMPC)	19,0	44 382	39 805	-10,3	-2,2	429 569	400 128	-6,9	-1,3
Líquidos de gas natural (MB)	39,8	2 985	2 675	-10,4	-4,0	30 735	29 522	-3,9	-1,5
SECTOR MINERÍA E HIDROCARBUROS 2/	100,0			-0,4	-0,4			-6,3	-6,3

1/ Cifras preliminares.
2/ A precios de 2007.
3/ En base a la estructura de similar periodo de 2016.

Fuente: MINEM.
Elaboración: BCRP, Sucursal Cusco. Departamento de Estudios Económicos.

- La actividad **minera e hidrocarburos** se redujo 0,4 por ciento en noviembre, debido a la menor producción en hidrocarburos, contrarrestada por el incremento de minería metálica. En hidrocarburos, incidió la menor producción de gas natural y líquidos de gas natural; mientras que en minería metálica, el incremento fue explicado por la mayor extracción de cobre.
- En el acumulado al mes de noviembre, la producción minera e hidrocarburos se redujo 6,3 por ciento con relación a igual periodo de 2016.

Evolución de la producción minera e hidrocarburos 1/ (Var.% real respecto a similar mes del año anterior)

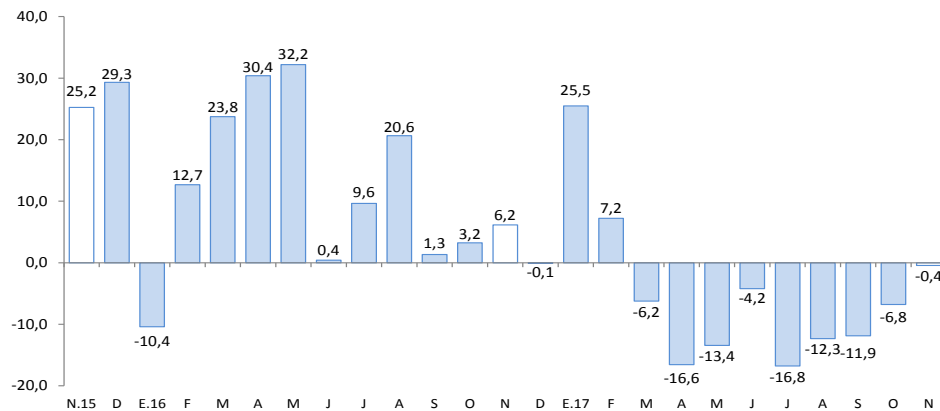

1/ A precios de 2007.
Fuente: MINEM.

La producción manufacturera no primaria decreció 16,3 por ciento en noviembre. Durante enero - noviembre, el sector acumuló una expansión de 11,0 por ciento en comparación a igual periodo de 2016.

Producción manufacturera 1/

(Variación % real respecto al mismo periodo del año anterior)

	Noviembre		Enero - Noviembre	
	Var.%	Contribución 2/	Var.%	Contribución 2/
MANUFACTURA NO PRIMARIA				
Elaboración de productos alimenticios	-23,7	-17,5	9,7	7,2
Producción de madera	-44,4	-0,6	-26,7	-0,3
Sustancias y productos químicos	7,1	1,8	16,4	4,2
TOTAL	-16,3	-16,3	11,0	11,0

1/ Cifras preliminares.

2/ En base a la estructura de similar periodo de 2016.

Fuente: Empresas Industriales y Dirección Regional de Agricultura.

Elaboración: BCRP, Sucursal Cusco. Departamento de Estudios Económicos.

Evolución de la manufactura

(Variación % real respecto al mismo mes del año anterior)

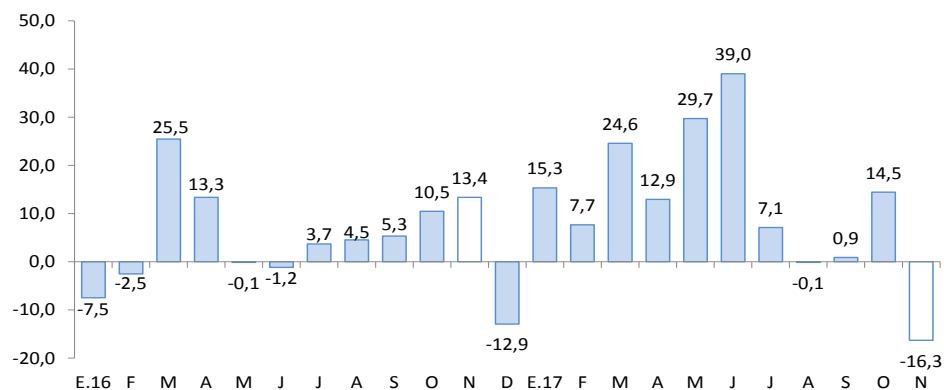

Fuente: Empresas industriales y Dirección Regional de Agricultura.

En noviembre, el empleo formal en empresas de 10 a más trabajadores en la ciudad de Cusco creció 0,8 por ciento interanual. En el acumulado a noviembre, el empleo formal descendió 0,3 por ciento, frente a igual periodo de 2016.

Ciudad de Cusco: Índice mensual de empleo en empresas privadas formales de 10 a más trabajadores (Octubre 2010 = 100)

	Noviembre			Enero - Noviembre		
	2016	2017	Var.%	2016	2017	Var.%
Extractiva 2/	-	-	-	-	-	-
Industria manufacturera	102,6	105,4	2,7	102,4	104,9	2,4
Comercio	139,7	138,1	-1,1	135,2	137,8	1,9
Transporte, almacenes y comunicaciones	125,4	132,3	5,5	121,8	128,9	5,8
Servicios 3/	125,8	126,4	0,5	120,7	117,9	-2,3
Total	127,3	128,3	0,8	122,7	122,3	-0,3

Nota: La información corresponde al primer día de cada mes.

1/ Cifras preliminares.

2/ Conformada por las subramas agricultura, pesca y minería.

3/ Conformada por las subramas servicios prestados a empresas, restaurantes y hoteles, establecimientos financieros, enseñanza, servicios sociales y comunales; y electricidad, gas y agua.

Fuente: MTPE - Encuesta Nacional de Variación del Empleo (ENVME)

Elaboración: BCRP, Sucursal Cusco. Departamento de Estudios Económicos.

- El **empleo** formal en empresas de 10 a más trabajadores en la ciudad de Cusco creció 0,8 por ciento en noviembre, debido a la mayor demanda laboral de los sectores transporte, almacenes y comunicaciones, y manufacturero. Entre enero y noviembre, el empleo formal se redujo 0,3 por ciento en comparación a igual periodo de 2016.

Ciudad de Cusco: Crecimiento del empleo formal urbano (Var.% con respecto a similar mes del año anterior)

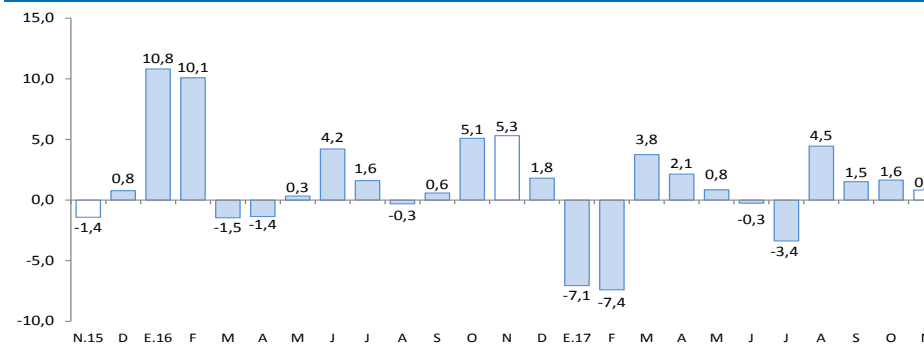

Fuente: MTPE.

El saldo de créditos (S/ 5 101 millones) creció 7,9 por ciento interanual en noviembre, debido a que el crédito otorgado a personas aumentó 11,8 por ciento y a empresas 6,0 por ciento.

Crédito

(Saldos a fin de periodo en millones de soles)

	A NOVIEMBRE			
	2016	2017	Estruct.% 2017	Var. Nom. 2017 / 2016
Banco de la Nación 1/	146	185	3,6	27,0
Agrobanco 2/	45	37	0,7	-17,9
Banca múltiple	2 404	2 492	48,9	3,7
Instituciones no bancarias	2 133	2 386	46,8	11,9
Cajas municipales	1 596	1 828	35,8	14,5
Cajas rurales	19	52	1,0	175,3
Financieras	474	485	9,5	2,3
Edpymes	45	22	0,4	-51,0
TOTAL	4 728	5 101	100,0	7,9
Empresas	3 213	3 406	66,8	6,0
Personas	1 515	1 694	33,2	11,8
Consumo	1 035	1 186	23,3	14,6
Hipotecario	480	508	10,0	5,9
En MN	4 380	4 844	95,0	10,6
En ME	348	256	5,0	-26,3

1/Considera solo los créditos de consumo e hipotecario.

2/No considera los créditos a las demás empresas del sistema financiero.

Fuente: SBS y AFP

Elaboración: BCRP, Sucursal Cusco. Departamento de Estudios Económicos.

- La tasa de **morosidad** fue de 4,8 por ciento en octubre de 2017, inferior en 0,9 de punto porcentual con relación a similar mes de 2016. La morosidad en la banca múltiple (4,4 por ciento) descendió 1,8 puntos porcentuales y en las instituciones no bancarias (5,4 por ciento) no presentó variación.

Evolución del Crédito

(Var.% con respecto a similar mes del año anterior)

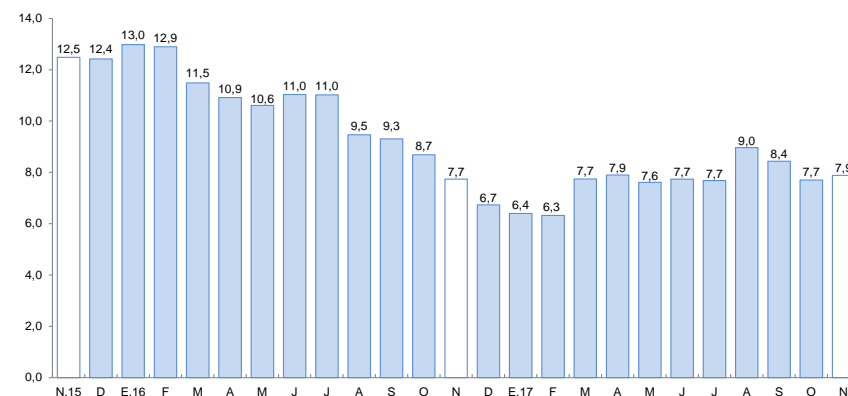

Fuente: SBS y AFP.

Tasa de morosidad 1/

(Porcentaje)

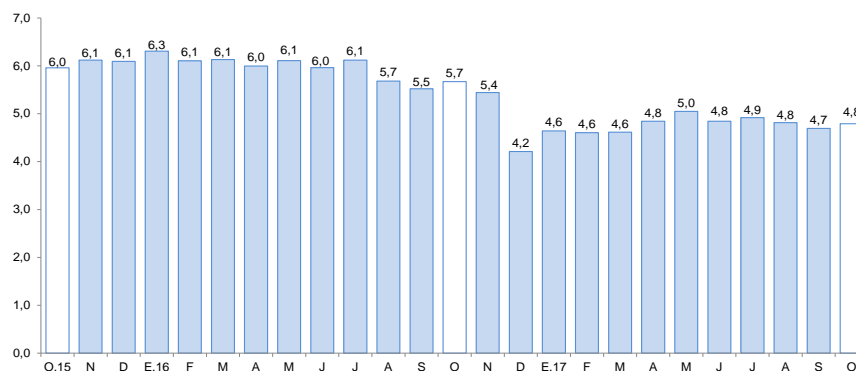

1/ Morosidad = (créditos vencidos + créditos en cobranza judicial) / colocaciones brutas.
Fuente: SBS y AFP.



El saldo de depósitos (S/ 4 567 millones) registró un crecimiento de 5,8 por ciento en noviembre, impulsado por los mayores depósitos a la vista (8,3 por ciento), a plazo (6,8 por ciento) y de ahorro (4,0 por ciento).

Depósitos

(Saldos a fin de periodo en millones de soles)

	A NOVIEMBRE			
	2016	2017	Estruct. % 2017	Var. Nom. 2017 / 2016
Banco de la Nación	599	639	14,0	6,8
Banca múltiple	2 101	2 100	46,0	0,0
Instituciones no bancarias	1 616	1 827	40,0	13,1
Cajas municipales	1 412	1 597	35,0	13,1
Cajas rurales	1	6	0,1	406,0
Financieras	203	224	4,9	10,5
TOTAL	4 316	4 567	100,0	5,8
Vista	794	860	18,8	8,3
Ahorro	1 912	1 987	43,5	4,0
Aplazo	1 610	1 720	37,7	6,8
En MN	3 070	3 318	72,6	8,1
En ME	1 246	1 249	27,4	0,3

Fuente: SBS y AFP.

Elaboración: BCRP, Sucursal Cusco. Departamento de Estudios Económicos.

Evolución de los Depósitos

(Var. % con respecto a similar mes del año anterior)

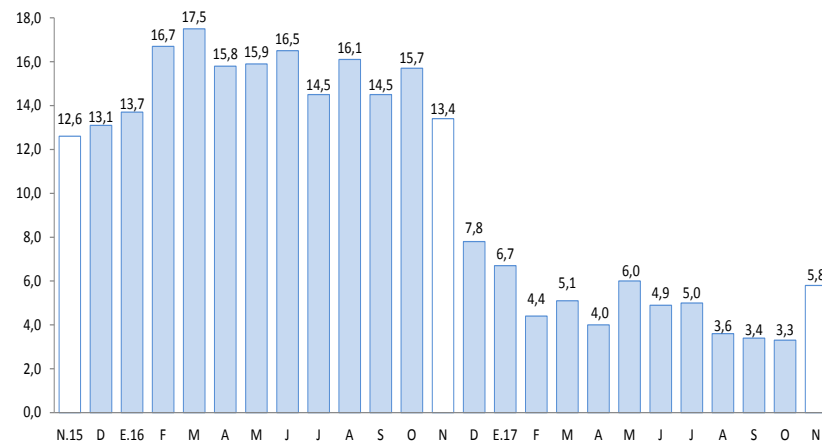

Fuente: SBS y AFP.

La inversión pública creció 2,5 por ciento en noviembre. En el acumulado a noviembre, la inversión pública registró una caída de 20,9 por ciento con relación a igual periodo de 2016.

Inversión Pública (En millones de soles)

	Noviembre			Enero - Noviembre		
	2016	2017	Var.% real	2016	2017	Var.% real
Gobierno Nacional	57	47	-19,1	499	389	-24,2
Gobierno Regional	39	40	0,7	364	271	-27,7
Gobiernos Locales	102	119	15,3	1 187	1 010	-17,4
Total	198	206	2,5	2 050	1 670	-20,9

Fuente: MEF.

Elaboración: BCRP, Sucursal Cusco. Departamento de Estudios Económicos.

Evolución de la inversión pública

(Var.% real con respecto a similar mes del año anterior)

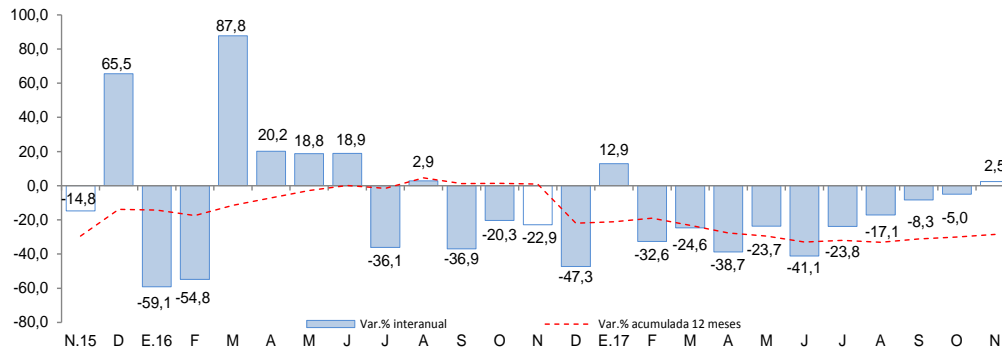

Fuente: MEF.

- La **inversión pública** sumó S/ 206 millones en noviembre, reportando un crecimiento de 2,5 por ciento, en términos reales, asociada a los mayores desembolsos en Gobiernos Locales y Gobierno Regional. Entre enero y noviembre, la inversión pública se contrajo 20,9 por ciento, frente a igual periodo de 2016.
- En el Gobierno Nacional, los proyectos más importantes desarrollados en noviembre fueron:
 - Instalación de banda ancha para la conectividad integral y desarrollo social de la región (S/ 26,5 millones).
 - Rehabilitación y mejoramiento de la carretera Dv. Negromayo – Occoruro – Pallpata – Dv. Yauri (S/ 5,1 millones).
- Entre los principales proyectos ejecutados por el Gobierno Regional destacan:
 - Mejoramiento de la carretera Huancarani – Paucartambo, provincia de Paucartambo (S/ 4,6 millones).
 - Ampliación y mejoramiento del servicio de protección y gestión de riesgos contra inundaciones en 38 Km. del Cauce del río Huatanay en las provincias de Cusco y Quispicanchi (S/ 4,1 millones).
- Los Gobiernos Locales han invertido los mayores montos en:
 - Creación de servicios de salud en la margen derecha del río Huatanay y EE.SS. Accamana, distrito de San Jerónimo (S/ 3,9 millones).
 - Mejoramiento del servicio educativo en la I.E. Teniente Coronel Pedro Ruiz Gallo Nivel Secundario del distrito de Espinar (S/ 3,7 millones).

El índice de confianza empresarial se ubicó en 55 puntos, similar al mes anterior. El índice de la situación actual del negocio se mantuvo en 59 puntos, mientras que el de nivel de ventas avanzó 2 puntos con relación al mes anterior.

Índice de Confianza Empresarial Regional (ICER) (Índice de difusión en puntos)

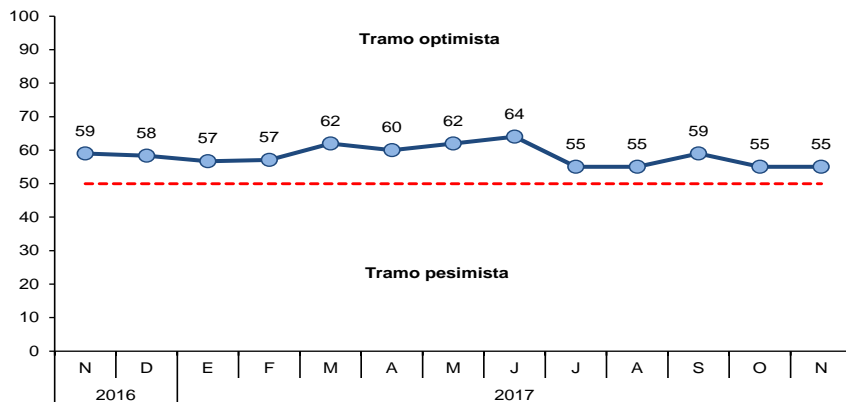

- El índice de **confianza empresarial regional**, que mide las expectativas de los empresarios, se ubicó en 55 puntos, similar al mes anterior y menor en 4 puntos respecto a noviembre de 2016.

- El índice de la **situación actual** del negocio se mantuvo en 59 puntos. Con relación **al nivel de ventas**, éste alcanzó 59 puntos, mayor en 2 puntos con relación al mes anterior.

Situación actual del negocio

¿Cómo considera la situación actual de su negocio?

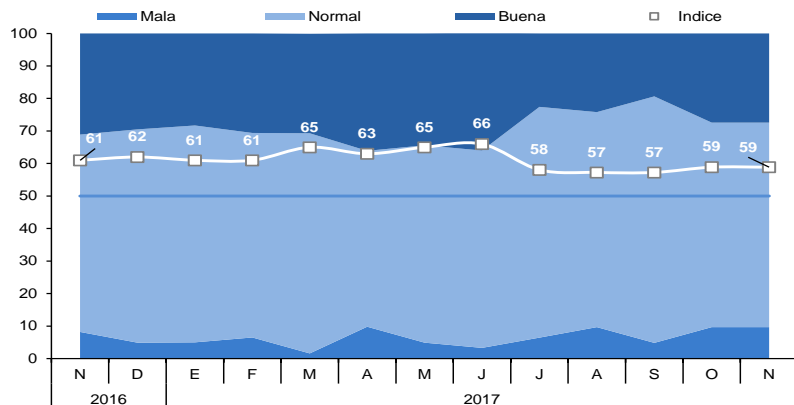

Nivel de ventas

Respecto al mes anterior, ¿Cómo considera la evolución de estos indicadores para su empresa?

